1533

108

Tîrgu-Mureș

PROLETARI DIN TOATE ȚĂRILE, UNIȚI-VĂ!

Sportul

ZIAR AL CONSILIULUI NATIONAL PENTRU EDUCAȚIE FIZICĂ ȘI SPORT

ANUL XXIX — Nr. 7311 | 4 PAGINI 30 BANI | Joi 1 februarie 1973

BALCANIADA DE SCHI LA POIANA BRAȘOV

Între 23 și 25 februarie, la Poiana Brașov se vor desfășura întrecerile celei de a 6-a ediții a Campionatelor Balcanice de schi, fond și alpin. La actuala ediție și-au anunțat participarea sportivi din Bulgaria, Grecia, Iugoslavia, Turcia și România.

OBIECTIVE CU CARACTER SPORTIV ȘI TURISTIC CUPRINSE ÎN CHEMAREA LA ÎNTRECERE LANSATĂ DE CONSILIUL POPULAR DIN STOICĂNEȘTI

O ACȚIUNE CARE POATE CONTRIBUI LA INTENSIFICAREA ACTIVITĂȚII SPORTIVE ÎN MEDIUL RURAL

Ziarele de ieri au publicat Chemarea la întrecere adresată de Consiliul popular al comunei Stoicănești — Olt tuturor consiliilor populare comunale, tuturor locuitorilor din satele țării.

Printre obiectivele înscrise în această Chemare figurează și unele ce aparțin domeniului cultural-educativ și sportiv. Astfel, sînt prevăzute pentru a fi realizate în cursul acestui an:

- Desfășurarea a două concursuri cultural-sportive, primăvara și toamna, cu participarea tuturor formațiilor artistice și sportive din comună și cu invitarea celor din comunele vecine;
- Organizarea în permanență a unor acțiuni sportive și turistice sub forma întrecerilor sportive locale, la care să fie antrenat un număr tot mai mare de cetățeni, precum și organizarea de acțiuni menite să contribuie la pregătirea tineretului pentru apărarea patriei;
- Amenajarea și extinderea, prin muncă patriotică, a complexului sportiv, prin construcția unui teren de tenis de cimp, unui teren de volei, a altuia de baschet și a unei popicării;
- Organizarea de excursii cu membrii cooperatori pentru cunoașterea obiectivelor industriale și agricole din județ și din țară.

Ca iubitori ai sportului, am luat cunoștință cu deosebită satisfacție de aceste obiective pe care și le-au propus vrednicii gospodari din comuna Stoicănești. Ele demonstrează nu numai înțelegerea necesității practicării exercițiului fizic și sportului, cu toate efectele sale favorabile asupra sănătății și puterii de muncă a oamenilor (chiar și a celor din mediul rural, care își petrec — prin natura muncii lor — o mare parte din timp în aer liber), ci mai ales dorința efectivă a locuitorilor comunei de a veni mai mult decît au făcut-o pînă acum, în întîmpinarea acestei necesități, de a crea condiții și mai bune pentru o participare cît mai largă și mai activă la acțiunile cu caracter sportiv și turistic.

Exemplul pe care îl oferă, astfel, stoicănenștii poate și trebuie să stimuleze acțiuni asemănătoare în satele și comunele de pe întreg cuprinsul țării. Avem toate motivele să credem că în răspunsurile ce vor fi date Chemării la întrecere lansate de locuitorii din Stoicănești vom întîlni frecvent înscrise obiective cu caracter sportiv și că aceste obiective se vor și realiza, în așa fel încît activitatea sportivă din mediul rural să înregistreze în anul 1973 o sensibilă dezvoltare, corespunzătoare cerințelor și posibilităților existente.

ÎN CAMPIONATUL MASCULIN DE HANDBAL

STEAUA, DIN NOU PE PRIMUL LOC

PLOIEȘTI, 31 (prin telefon, de la trimisul nostru) —

Nu exagerăm cu nimic dacă afirmăm că ultima etapă desfășurată în sală, din campionatul masculin de handbal, divizia A, consumată azi (ieri — n.r.) în localitate a fost cea mai agitată, cea mai bogată în surprize și cea mai dîrz disputată. Începînd cu cele două rezultate de egalitate, continuînd cu înfrîngerea Universității București de Dinamo Brașov și culminînd cu derby-ul Steaua — Dinamo București, această rundă ne-a oferit o probă în plus, referitoare la echilibrul de forțe din primul eșalon al handbalului nostru masculin. După runda de azi (ieri — n.r.) Steaua a redevenit lideră a clasamentului și va rămîne pe această poziție pînă în primăvară, la reluarea campionatului.

UNIVERSITATEA BUCUREȘTI—DINAMO BRAȘOV 13—18 (9—9). Aceasta este cea mai mare surpriză a campionatului, înregistrată la capătul unei partide extrem de echilibrate și îndîrjite. Scorul s-a menținut egal multă vreme sau în ușorul avantaj al brașovenilor (10—11 : min. 40, 11—12 : min. 42, 12—13: min. 44, 13—14 : min. 46). La acest ultim scor, Cosma (Univ. București) a ratat o aruncare de la 7 m, iar coechipierul său Voina l-a imitat irosind un contraatac clar, și făcînd ca formația bucureșteană să devină foarte nervoasă, ușurînd în acest fel sarcina handbaliștilor din Brașov. Aceștia, ceva mai lucizi, au reușit să reziste tensiunii din finalul partidei și să se detașeze în învingători. Principalii realizatori: **Cosma** (7) și **Voina** (5) — Universitatea, respectiv **Messmer** (8) și **Kroner** (3). Au arbitrat — depășiți de joc în finalul meciului — **C. Căpățînă** și **T. Ene** (ambii din Buzău).

STEAUA — DINAMO BUCUREȘTI 13—11 (9—6). Meciul a început cu o surprinzătoare și rapidă detașare a echipei Steaua, care conducea în min. 9 cu 5—0 și în min. 11 cu 7—1! În tot acest timp, formația campioană a manifestat multă vioiciune, acționînd foarte sigur în apărare. Finalul primei reprize a găsit, însă, la Dinamo o vizibilă revenire și, grație unui joc mai agresiv în atac (Licu în special), meciul a fost reconsiderat. În repriza secundă Steaua și-a pierdut clarviziunea și ritmul în joc, așa încît în min. 53 s-a produs egalarea : 11—11. Ultimele minute ale partidei au aparținut, totuși, elevilor antrenorului Cornel Oțelea, care au profitat de faptul că formația adversă își irosise forțele pînă atunci și au „sprintat" spre victorie. Din rîndul

Călin ANTONESCU

(Continuare în pag. a 4-a)

Trio-ul Troi—Dumitrache—Dembrovschi *în șarjă spre poarta „cadeților".* Foto: S. BAKCSY

LA PRIMA LOR APARIȚIE PE 1973

FOTBALIȘTII LOTURILOR A ȘI DE TINERET S-AU DUELAT INTENS, DORNICI DE TITULARIZARE

● Tricolorii învingători cu 1—0 ● Troi, autorul golului, și-a învins... foștii coechipieri

Cînd am ajuns în fața terenului de fotbal al complexului de la Snagov, ne-a întîmpinat prima surpriză plăcută: întreaga suprafață de joc fusese bine curățată de zăpadă; rămăsese o pojghiță din covorul alb, dar ea nu avea să împiedice chiar așa de mult evoluția primilor 33 de jucători ai României, cum ne-am convins cînd am urmărit disputa dintre seniori și mai tinerii lor rivali.

„Cadeții" au sosit cu o oră înainte de meci... S-au retras în camerele-vestiar ce le erau rezervate, așa că am urmărit niște veritabile preliminarii de partidă cu tabere bine definite. Doar antrenorii realizau — în fața vilei nr. 2, devenită de ani sediul pregătirilor echipei naționale — o joncțiune punctată de verva lui Valentin Stănescu și de glumele discrete ale lui Cornel Drăgușin. Medicii păstrau o ținută sobră și gravă — Dumitru Tomescu schimbînd cu Nicolae Stănescu rapide impresii despre fișele individuale ale jucătorilor. Ca nimic să nu dea impresia unei întîlniri de formă, steagurile de la colțurile terenului și plasele porților sînt instalate și ele. Singurul element veritabil care a lipsit — arbitrul. Dar Robert Cosmoc, care a funcționat în această calitate n-a lăsat nici un moment impresia unui „ad-interim" al funcției...

...Nici componenții loturilor n-au coborît la nivelul unei inofensive și incolore partide de antrenament întîlnirea lor de la Snagov. Dacă vreți o primă dovadă a severității cu care fiecare și-a tratat adversarul din față, o să vă spunem că cei mai îndîrjiți oameni ai lotului de tineret, din unsprezecele prim, s-au numit **Bölöni, Beldeanu, Sameș, Marcu, Troi**, exact extitularii reprezentativei cadeților. Dați-ne voie să ne oprim la atît, în încercarea noastră de a demonstra că cele 90 de minute de ieri, de la Snagov, n-au întruchipat o joacă. Nu, n-am înregistrat nici o intrare brutală, anticipat violentă și periculoasă. Dar nici n-am văzut dueluri convenționale, menajare, condescendență. Ceea ce înseamnă că intenția antrenorilor — mai cu seamă a celor de la lotul A — s-a materializat în bună mă-

Eftimie IONESCU

(Continuare în pag. a 3-a)

VICTORIE DE MARE PRESTIGIU PENTRU BASCHETUL ROMÂNESC:

DINAMO—IGNIS VARESE 82-81, DUPĂ UN MECI EXCEPȚIONAL!

Chivulescu l-a depășit pe Morse și va înscrie, urmărit de Meneghin și Popa. Foto: Theo MACARSCHI

Splendidă și prestigioasă victorie a realizat ieri seară, în sala Floreasca, echipa masculină de baschet Dinamo. Într-adevăr, evoluînd în sferturile de finală ale C.C.E. în fața celebrei formații Ignis Varese, actuala deținătoare a Cupei Intercontinentale și a C.C.E., dinamoviștii au obținut succesul cu scorul de 82—81 (43—39). Chiar dacă ei au cedat în meciul general cu Ignis (în tur, 84—60 pentru team-ul din Varese), aplauzele entuziaste ale celor 2 500 de spectatori au fost pe deplin meritate, tot așa cum considerăm că sînt și felicitările noastre.

Victoria este cu atît mai prețioasă dacă ținem seama de două elemente: întrecerea a fost de un înalt nivel tehnic și spectacular (ceea ce onorează ambele echipe), iar Dinamo nu l-a putut folosi pe unul dintre cei mai buni jucători, Novac, accidentat la un antrenament. Înlocuitorul lui, însă, și-a făcut „meciul vieții". Într-adevăr, Cernea a jucat așa cum nu l-am văzut niciodată, înscriind 27 de puncte și recuperînd numeroase mingi în fața a trei și chiar patru baschetbaliști italieni cu talie de 2 m și mai mult, prezenți permanent pe teren.

Ca evoluție a scorului, vom menționa că Dinamo a condus tot timpul avînd la un moment dat (min. 17) un avans de 10 puncte: 41—31. Morse, care a dus tot greul formației oaspete, a izbutit, însă, de cele mai multe ori să refacă din handicap. În final, echipa condusă (foarte bine) de prof. Dan Niculescu, a avut suficientă rezistență și luciditate pentru a-și adjudeca succesul, pe deplin meritat și la care și-au adus aportul în special Diaconescu, Cernea, Popa, Georgescu și Chivulescu. De la oaspeți au impresionat Morse, Raga și Meneghin.

Cele 163 de puncte ale partidei au fost înscrie de: Cernea 27, Georgescu 18, Popa 15, Diaconescu 13, Chivulescu 7, Dragomirescu 2 (au mai jucat Niculescu și Rotaru) pentru Dinamo, respectiv Morse 28, Meneghin 15, Raga 14, Bisson 8, Rusconi 5, Zanatta 5, Ossola 2, Flaborea 4.

Au arbitrat bine, o întîlnire dificilă datorită dîrzeniei cu care și-au apărat șansele ambele echipe, W. Bestgen (R.F.G.) și V. Lazarov (Bulgaria).

D. STĂNCULESCU

ÎN CENTRUL UNIVERSITAR BRAȘOV EXISTĂ CONDIȚII PENTRU A SE OBȚINE MAREA PERFORMANȚĂ

Raid-anchetă

● Vad bun schiului și atletismului, iar treptat și altor discipline sportive ● Cheia multor reușite — colaborarea dintre club și catedra de specialitate a Universității ● Stadionul Municipal, între realități și perspective...

Brașovul studențesc trăiește o tinerețe revelatoare. Orașul de sub Timpa găzduiește cea mai tînără Universitate a țării. Aici studiază, se pregătește pentru activitatea în diverse sectoare ale economiei naționale o masă de mai bine de 5 000 de studenți și studente. Tinerețea de care am amintit presupune nu numai studiu intens, pregătirea pentru mîine, ci și împletirea unor activități multiple dintre care cea sportivă prezintă o anumită greutate specifică.

Este și firesc, Brașovul a fost dintotdeauna un oraș al sportului. Aici s-au interferat nenumărate rute către pîrtiile alpine din Bucegi, Făgăraș, Țaga, Ciucaș, Baraolt, Bodoc și Perșani. Cu alte cuvinte, brașovenii au simțit mai puternic chemarea pîrtiilor albe, iar prezența studenților în sfera sporturilor iernii a fost precumpănitoare.

Brașovul studențesc vădește preocupări și pentru alte activități sportive ca atletismul, șahul, alpinismul, automobilismul și cartingul, baschetul, fotbalul etc. Aceste ramuri sînt înscrise curent în perimetrul de activitate al clubului sportiv universitar Brașov, club ce reunește forțele existente și care, pînă la finele anului trecut activau în cluburile aparținînd Institutelor Politehnic și Pedagogic.

Acest club vizează — firește — și performanța. Acest lucru se realizează printr-o strînsă colaborare între colectivul clubului și catedra de educație fizică și sport a Universității brașovene. Este o colaborare rodnică, după cum vom vedea, capabilă să determine o îmbunătățire substanțială a performanței, să ridice continuu cota valorică a rezultatelor în multe ramuri sportive.

SPORTURILE INDIVIDUALE — DOMINANTE

Cum am amintit la început, Brașovul tinereții se identifică foarte

Raid-anchetă realizat de:
Tiberiu STAMA și Paul IOVAN

(Continuare în pag. a 2-a)

Schiorul Dorin Munteanu *este unul din elementele de bază ale secției de performanță de la C.S.U. Brașov*

Foto: M. FELIX

Totul pledează pentru succesul sportului studențesc din municipiul Brașov, pentru înscrierea sa, în mod și mai convingător, în sfera performanței. Se constată aici o bună concepție despre muncă în rîndul activului clubului, se face simțit din plin sprijinul calificat al cadrelor din colectivul catedrei de educație fizică și sport a Universității, cel al birourilor de secții, care — după cum am văzut — sînt formate din oameni cu o mare pondere în viața științifică și socială a orașului.

În fond, dezvoltarea activității sportive de performanță reprezintă pentru municipiul Brașov un proces firesc. El se înscrie pe linia unei frumoase și îndelungate tradiții. Astăzi, însă, în condițiile existenței unui centru universitar, se poate face mult mai mult, se poate îmbogăți această tradiție, în schi, atletism, în jocuri sportive, după cum se poate ajunge la o tradiție în alte discipline sportive mai tinere — automobilismul, tirul etc. — în care se obțin bune rezultate.

Unele dificultăți legate de baza materială, vor fi, sîntem încredințați, foarte curînd depășite (și aici sprijinul organelor sportive locale, al C.J.E.F.S. Brașov mai ales, se cuvine să nu se lase prea mult așteptat), astfel ca Centrul universitar Brașov să aibă pîrtie liberă către o activitate pe măsura pasiunii studenților, a dorinței lor de a ajunge în loturile reprezentative, în cele olimpice. Printr-o colaborare strînsă, însuflețită, a tuturor factorilor locali, un asemenea deziderat își va găsi — nu peste mulți ani — împlinirea.

pe AGENDA DE LUCRU a federațiilor PREOCUPĂRI ACTIVE, SUSȚINUTE, PENTRU PREGĂTIREA PERFORMANȚELOR ANULUI 1973

Marți, secretarii generali ai federațiilor au expus membrilor biroului C.N.E.F.S. stadiul analizelor pe anul 1972 și situația planurilor de măsuri pe anul 1973. Cu acest prilej, a rezultat că majoritatea federațiilor au efectuat analize și întocmit planuri de măsuri pe care nu le-au considerat însă definitive pînă la ratificarea lor de către plenarele comitetelor federale și, ca urmare, nu le-au făcut publice. Biroul C.N.E.F.S. a hotărît ca federațiile să anunțe presei acțiunile cele mai importante și să se urgenteze convocarea comitetelor federale pentru luna februarie.

În cadrul rubricii „PE AGENDA DE LUCRU A FEDERAȚIILOR", vom prezenta aspecte din preocupările acestora. Azi, atletismul și gimnastica.

ATLETISM

Prof. Victor FIREA — secretar general al F.R.A.:

„Activul federal a întocmit planul de pregătire a loturilor naționale pentru perioada 1973—1976. El a fost aprobat de biroul F.R.A., în ședința sa din 27 ianuarie. De asemenea, au fost elaborate planurile de pregătire a atletelor și atleților susceptibili de a participa la campionatele europene de sală (Rotterdam, 10—11 martie), la Crosul Balcanic (Istanbul, 25 martie) și Universiadă (Moscova, 16—20 august). Au fost fixate norme de participare pentru C.E., aproximativ 15 sportivi avînd șanse de a le îndeplini. Lotul crosiștilor cuprinde peste 60 de atleți, pregătirile urmînd să fie supravegheate de antrenorii S. Dumitrescu, N. Păiș, M. Tintorescu, Z. Vamoș, Georgeta Dumitrescu și St. Popescu. Se preconizează ca atletismul românesc să fie reprezentat la Universiadă de aproximativ 20 de sportivi.

Ne preocupă în mod deosebit participarea la ședințele de analiză ale comisiilor județene. Activiștii federației au fost — pînă la ora actuală — la 24 de astfel de analize și vor participa, în continuare, la toate celelalte. Problemele dezbătute cu această ocazie ne interesează pentru a putea lua măsurile necesare dezvoltării atletismului la toate nivelele.

Pregătim în aceste zile materialele pentru plenara Comitetului federal ce va avea loc la 25 februarie.

Dintre preocupările noastre actuale — multiple și pe diferite planuri — aș mai desprinde faptul că am definitivat planul de măsuri al federației pentru perioada 1973—1976 și că urmărim cu deosebită atenție pregătirea atleților fruntași pentru întrecerile de sală, modul cum se acționează pentru organizarea concursurilor și, în principal, a campionatelor naționale și a celor internaționale. Paralel cu preocuparea pentru sportul de performanță ne îngrijim de dezvoltarea continuă a activității de masă, de selecționarea celor mai talentate elemente".

GIMNASTICĂ

Prof. N. VIERU, secretar general al F.R.G.:

Pe lîngă rezolvarea unor probleme ale muncii curente, activul federației noastre este serios mobilizat în aceste zile de o acțiune căreia îi acordăm cea mai mare atenție: desfășurarea ședințelor comisiilor județene de gimnastică. Folosim acest prilej spre a rezolva unele chestiuni organizatorice ale gimnasticii la nivelul județelor, în special la secțiile nominalizate. De asemenea, solicităm aceste organe să-și aducă și ele o mai mare contribuție la îmbunătățirea planului de perspectivă pe perioada 1973—1976.

Fiindcă veni vorba de acest plan, să amintesc că la ședința Comitetului federal ce a avut loc în decembrie, la Pitești, biroul federației a prezentat un plan de acțiuni pe următorii patru ani, pe care va trebui să-l definitivăm în zilele viitoare. Propunerile făcute cu prilejul ședinței Comitetului federal și cele primite ulterior la federație, ca și unele reieșite din dezbaterile comisiilor județene sînt analizate acum cu grijă și, în măsura în care le vom găsi utile și interesante, le vom include în planul amintit, pe care sperăm să-l definitivăm cît mai curînd, spre a-l putea difuza celor interesați.

Împreună cu antrenorii federali și cu cei de la cluburile interesate lucrăm intens în aceste zile la stabilirea planurilor individuale de pregătire ale componenților loturilor naționale pe anul în curs, pentru o bună reprezentare a gimnasticii noastre în întrecerile amicale pe echipe, ca și la campionatele europene masculine și feminine care vor avea loc la Grenoble și, respectiv, Londra.

De asemenea, ne preocupă în această perioadă rezolvarea unor probleme de dotare materială a secțiilor noastre cu activitate bună, spre a le asigura aparate sau saltele de bună calitate. În ce privește activitatea competițională imediată, pe primul plan se situează, fără îndoială, pregătirea turneului pe care echipele noastre reprezentative îl vor efectua peste puțin timp în Statele Unite. Concursurile de verificare și selecție pentru alcătuirea echipelor sînt programate în zilele de 3 (pentru fete) și 5 februarie, în sala de la complexul „23 August".

SCHIUL NOSTRU ALPIN — ÎN SIMȚITOR PROGRES

Scurtă investigație explicativă a rezultatelor echipei naționale, în prima jumătate a sezonului

Ne apropiem de jumătatea iernii și, deși n-am avut zăpadă suficientă pentru antrenamente și concursuri, putem vorbi, totuși, de un salt, de un nou pas înainte realizat de schiul alpin de la noi pe planul performanței sportive internaționale în această perioadă de timp.

Rezultatele obținute de schiorii alpini fruntași sînt cunoscute din presă și chiar și un neavizat își poate da seama din lectura lor de evoluția lor pozitivă și relativ rapidă, de la un concurs la altul, în turneul de 24 zile întreprins pentru pregătiri și concursuri în Iugoslavia, Italia și Austria.

De aceea, pentru a înlesni înțelegerea cititorului, dar fără pretenția de sinteză și fără a epuiza toată argumentația reală a acestui progres, vom încerca în rîndurile de mai jos să arătăm cîteva din schimbările de concepție, de pregătire și de organizare intervenite în programul schiorilor alpini, schimbări care sînt și cauze directe ale sensibilei ameliorări valorice internaționale. Dar înainte de a le schița, mai trebuie spus că înnoirile intervenite, ca și rezultatele, se află abia la început de drum, după un singur an de experiență, dar că încă de pe acum prin perspectiva pe care o deschid schiului alpin impun obligația continuării efortului întreprins. În realitate, abia în această iarnă pentru componenții echipei naționale au fost create condiții de pregătire și înzestrare similare cu ale echipelor țărilor avansate în acest sport și ca și altădată în tenis (deși rezultatele nu sînt comparabile) progresul nu a întîrziat să se arate. În ciuda timpului foarte scurt, demonstrînd pentru schiorii români calități native și

Mihai BÎRA

(Continuare în pag. a 2-a)

RUGBY

ECHIPELE DIN PRIMA DIVIZIE AU RELUAT PREGĂTIRILE

Pînă la reluarea campionatului de rugby a mai rămas puțin timp. În această perioadă, echipele divizionare se pregătesc cu asiduitate pentru a aborda întîlnirile în plenitudinea forțelor. Cu sprijinul corespondenților noștri, vă vom prezenta în aceste zile ultimele vești din taberele celor 14 formații participante la campionatul Diviziei A.

STEAUA

Actuala lideră a clasamentului, **Steaua**, a reluat antrenamentele la 5 ianuarie, urmînd un program cu intensitate progresivă : de la două ședințe de pregătire în prima săptămînă, la patru în ultima. Rugbyștii militari continuă „lecțiile" la Predeal (27 ianuarie — 13 februarie), după care vor reveni în București. După cum ne-a declarat antrenorul **P. Cosmănescu**, XV-le pe care-l conduce este hotărît să-și păstreze poziția fruntașă în clasament, dispunînd pentru aceasta de o echipă ce și-a găsit cadența în toate compartimentele. Totuși, antrenorul și-a propus să îmbunătățească jocul liniei de treisferturi care nu se achită de sarcinile ce-i revin în aceeași măsură ca înaintarea, ceea ce, desigur, împiedică finalizarea a numeroase situații de atac. Alături de **Ciornei, Cioarec, Bucur, Gh. Mircea, M. Munteanu, Șerban, Pintea, Postolache, Achim, Corneliu, Giba, Căinaru, Mateescu, Țața, R. Ionescu, Vasilică, Enache, Budică, Suciu, Dumitru, Teleașă, Braga, Durbac, Mogoș** și **Nedelcu**, sau mai adăugat **Marinel Pena, Victor Benedec** și **Constantin Moraru**, pe care antrenorul P. Cosmănescu intenționează să-i pregătească și să-i lanseze, probabil, în sezonul viitor.

ȘTIINȚA PETROȘANI

Clasată pe locul 3 în actualul campionat, **Știința Petroșani** și-a reluat antrenamentele la 10 ianuarie sub conducerea lui **Gheorghe Bălțărețu**. În prezent pregătirea se efectuează atît în sală, cît și în aer liber, punîndu-se accent pe mărirea rezistenței fizice. La antrenamentele de pînă acum au luat parte toți componenții lotului, care dovedesc multă seriozitate în cadrul lecțiilor. În XV-le petroșenean nu a intervenit decît o singură schimbare : transferarea lui **Moromete** la Constructorul București. Este posibilă, de asemenea, legitimarea lui **Stoica**, în cazul cînd se capătă dezlegare de la clubul Grivița Roșie. După sesiunea de examene, lotul (compus din : **Dinu, Ortelecan, Talpă, Moroe, Ștefan, Fl. Constantin, Lomotă, Zafiescu, Neagu, Bărgăunaș, Abribula, Rădulescu, Burghelea, Stănculescu, Fălcușanu, Martin, Truță, Domișan, Radu, Meianu, Stoica, Bălțărețu**) va pleca la Predeal pentru 10 zile, timp în care va susține și cîteva jocuri de verificare, probabil, cu **Precizia Săcele, Vulcan** și **C.S.M. Sibiu**.

Rugbyștii din Petroșani sînt hotărîți ca, printr-o bună comportare, în retur să-și atingă scopul propus: **clasarea pe unul din primele patru locuri.**

S. BĂLOI, coresp.

C.S.M. SIBIU

Dornici să confirme evoluția bună din turul campionatului, rugbyștii de la **C.S.M. Sibiu** (locul 6) și-au început antrenamentele cu multă ambiție. În prezent, jucătorii sibieni se pregătesc zilnic, dar efectivul este incomplet, datorită faptului că unii din componenții lotului acuză mai vechi traumatisme. Pentru ca echipa să se prezinte în bune condițiuni la întîlnirile din retur, s-au perfectat și cîteva partide de verificare cu **Agronomia Cluj** și cu **Precizia Săcele**.

Lotul, antrenat de **Bebe Boboc**, nu a suferit modificări deosebite față de cel existent în toamnă, în componența sa intrînd **Gomboș, Cacoveanu, Cherciu, Ioniță, Vințe, Prohor, Enăcescu, Gongan, Manea, Găldeanu, D. Rășcanu, Tamaș, Popeț, Crișmaru, Schatsch, Butu, Tudorică, Munteanu, Lupaș** și **Gancea**. Jucătorilor menționați li se adaugă **Burcea** (de la Griviția Roșie), **Petreanu** (de la Agronomia Cluj), **Mladin, Vlad** și **Hădărugă** (de la Șoimii Sibiu).

Consemnăm, de asemenea, faptul că s-a stabilit și un amplu plan de măsuri care prevede atît crearea unei baze de masă pentru rugby în Sibiu cît și realizarea condițiilor materiale.

I. BOȚOCAN, coresp.

Cursa individuală de biatlon, pe 20 de km, se anunță deosebit de disputată. La titlul de campion național aspiră mai mulți sportivi. Rezistența în alergarea pe schiuri, la care se va adăuga calmul și precizia de la tragerile din poligon vor fi determinante în stabilirea învingătorului. Va reuși Nicolae Vestea (A.S.A.), surprins în această imagine la un concurs de pregătire, să-și apropie titlul de campion?

Foto : T. MACARSCHI

ATLETISM

3 JUNIOARE DIN IAȘI CONCUREAZĂ LA BUCUREȘTI

Interviu cu antrenorul lor, RADU TETINIUC

București. Sala de atletism „23 August". Întîlnire absolut neașteptată cu tînărul profesor **Radu Tetiniuc**, de la Liceul nr. 2 Iași. Cine este Radu Tetiniuc ? Un antrenor sîrguincios, care caută să impună Iașul ca pe un autentic centru de performanță pe harta atletică a țării și care a obținut cîteva frumoase satisfacții cu elevele sale.

— La mulți ani, Radule ! Cu ce ocazie prin București ?

— La mulți ani ! Am venit cu atletele mele de lot la vizita medicală ce se face la Centrul „23 August" și, profitînd de ocazie, le-am înscris — mulțumiri organizatorilor ! — la campionatele municipiului București.

— Care sînt atletele de lot ?

— Adriana Surdu, Coculeana Bucătaru și Olga Ciobanu.

— Unde și cum vă antrenați la Iași ?

— Mai mult afară, dar și pe teren acoperit. În turnanta stadionului „23 August" din Iași este o mică sală de atletism, în care putem face cronometrări pe maximum 30 de metri, dar lungime sau garduri... În legătură cu sala am unele probleme, fiindcă ni s-au acordat ore cam nepotrivite.

— Revenind la elevele tale din echipa națională de junioare, ce obiective v-ați propus ?

— Cu **Adriana Surdu** am, chiar anul acesta, obiective îndrăznețe. Pentru 1973 ne propunem să participe la campionatele europene de sală de la Rotterdam, în cadrul probei de 60 metri (standardul A.E.A. este 7,5 secunde, standardul F.R.A. 7,3 secunde, iar Adriana la primele starturi a obținut 7,5 secunde în serii și 7,4 secunde în finală) și la campionatele europene de juniori (în aer liber) de la Düisburg (R.F.G.). Ca performanțe tehnice ea își propune 11,6 secunde (record egalat de junioare la 100 de metri) și 24,4 secunde pe 200 de metri. **Coculeana Bucătaru** a devenit din acest sezon junioară de categoria I și ne-am propus ca la 100 de metri garduri să egaleze recordul de junioare (13,8 secunde), iar la pentatlon să-l întrecă, obținînd o performanță de peste 4 000 de puncte. **Olga Ciobanu**, care în urmă cu doi ani se anunța o mare pentatlonistă, a fost multă vreme indisponibilă din cauza unui accident și trebuie, din cauza tendoanelor, să abandoneze săriturile, dedicîndu-se sprintului. Sper să obțină 12,0 secunde pe 100 metri plat și 14,3 secunde pe 100 metri garduri, iar alături de Adriana Surdu, **Greta Măgirescu** și de încă o atletă — ce se va impune în acest sezon — să formeze o ștafetă de 4x100 metri de bună valoare europeană.

— La Iași mai aveți și alte speranțe ?

— Da, cea mai mare numindu-se **Cleopatra Farcaș**, multiplă recordmană de junioare III, precum și grupele de semifondiști și aruncători ale colegului meu, profesorul **Radu Constantinescu**, care acum își satisface serviciul militar.

— Alte dorințe pentru viitor ?

— Una mare ! Ca și la Iași să funcționeze un liceu de atletism, în genul celui de la Cimpulung Muscel !

Interviu consemnat de **C. M. MUREȘANU**

OASPEȚI SIBIENI ȘI ORADENI LA CLUJ

Sala de atletism din Parcul sportiv studențesc din Cluj este viu animată în fiecare sîmbătă și duminică. La ultimul concurs, atleților clujeni li s-au adăugat și oaspeți din Sibiu și Oradea. Iată cîteva dintre rezultatele înregistrate : **seniori** — 50 m : V. Sărucan (C.S.M. Cluj) 5,7 s, (record național egalat) ; **lungime** — V. Sărucan 7,38 m ; **50 m.g.** — H. Cornescu (Sibiu) 7,0 s ; **juniori I — 50 m** : V. Ciurea (C.S.M. Cluj) 5.9 s, **50 m. g.** —I. Crișan (Lic. Nr. 11 Cluj) 7.2 s, **înălțime** : N. Mureșan (Lic. N. Bălcescu Cluj) 1,84 m ; **senioare : 50 m** — Ecaterina Boncz (Lic. nr. 11 Cluj) 6,8 s. ; **lungime** : Sanda Cubleșean (Lic. N. Bălcescu Cluj) 5,39 m ; **junioare I : înălțime** — Mariana Giurgiu (Sc. sp. Oradea) 1.60 m ; **50 m** : Enikö Rudolf (Lic. Nr. 11 Cluj) 7,0 s.

PETRE NAGY — coresp.

„HAI COPII PE DERDELUȘ !"

Sub această denumire va avea loc duminică, la Alexandria, un mare concurs de săniuțe rezervat elevilor — de la clasa a III-a în sus — din școlile orașului. Competiția, aflată la a doua ediție, a fost primită cu multă bucurie de micii sportivi din rezidința județului Teleorman, astfel că listele de înscrieri, din școli, cuprind, de-acum aproape 2000 de nume. Concursul, organizat de C.J.E.F.S. Teleorman, în colaborare cu Inspectoratul școlar și organizația locală a pionierilor, se va disputa pe un deal din apropierea gării, iar concurenții vor fi împărțiți pe patru categorii de vîrstă.

SCHI

LA POIANA BRAȘOV O PASIONANTĂ DISPUTĂ SPORTIVĂ PRILEJUITĂ DE CAMPIONATELE NAȚIONALE DE BIATLON

Începînd de vineri, Poiana Brașovului va găzdui primul campionat național al schiorilor seniori din acest an. Este vorba de biatliști, care pe cunoscutul traseu, din renumita stațiune, vor căuta să tranșeze vechi rivalități sportive într-un sport, care în ultimii ani, a cunoscut o vizibilă ascensiune pe plan național și internațional.

Disputa se anunță deosebit de interesantă, mai ales că majoritatea competitorilor au urmat un program de pregătire variat, intens, în care nu s-a făcut economie de efort. Lupta pentru întîietate se va da — bineînțeles dacă nu vor interveni accidente sau surprize — între biatliștii de la A.S.A. și Dinamo din Brașov.

Într-o discuție avută cu antrenorul federal, prof. **Constantin Tiron**, am aflat că sportivii din majoritatea secțiilor se prezintă bine, că întrecerea pentru titlul de campion va fi aprig disputată, iar un favorit este greu de indicat, deoarece la ora actuală cel puțin 5—6 concurenți pot emite pretenții justificate la tricoul de campioni. De altfel, **N. Vestea, Gh. Girniță, C. Carabela, Gh. Cimpoia, D. Soiu, Gh. Voicu** și ceilalți specialiști ai probei, așteaptă cu nerăbdare să-și măsoare forțele.

Dacă vineri este ziua rezervată seniorilor, sîmbătă va avea loc cursa de 15 km pentru tineret. Și aici vom asista, cu siguranță, la o dispută interesantă, mai ales că mulți dintre tinerii biatliști aspiră la consacrare și promovare în ierarhia națională și, de ce nu, internațională **N. Cristoloveanu** (A.S.A.), **Șt. Ursu** (Dinamo), **Gh. Păunescu** (S.B.C. Sinaia) și **Gh. Keresi** (Pedagogic Oradea) sînt doar cîțiva dintre ei...

Duminică este ziua întrecerilor de ștafetă ale biatliștilor.

După cum sîntem informați, actualele campionate naționale de biatlon vor fi onorate de prezența la start și a unor sportivi din U.R.S.S., Cehoslovacia și R. D. Germană.

Paul IOVAN

SPORTIVII DE LA ȘOIMII SIBIU ÎNVINGĂTORI ÎN ETAPA JUDEȚEANĂ A CAMPIONATULUI NAȚIONAL

Sîmbătă și duminică s-a disputat pe pîrtia Oncești din stațiunea Păltiniș etapa județeană a campionatului național de schi pentru fondiștii județului Sibiu. Traseul bine amenajat, timpul favorabil și entuziasmul tinerilor participanți au făcut ca întrecerile să fie spectaculoase, aplaudate cu căldură de numeroasa publică prezent.

IATĂ CÎȘTIGĂTORII, pe categorii de vîrstă : fetițe II — 1,5 km : Karin Zweier ; **fetițe I — 3 km** : Gudrun Zeg ; **junioare II — 5 km** : Maria Engleiter ; **junioare I — 5 km** : Ana Maria Munteanu. **Copii II — 3 km** : Roland Ritter ; **copii I — 5 km** : Gherhard Feicher ; **juniori II — 10 km** : Grigore Farcaș ; **juniori I — 10 km** : Mircea Damian.

Ilie IONESCU-coresp. județean

PATINAJ

VITEZIȘTII JUNIORI ASALTEAZĂ NORMELE DE CLASIFICARE ALE SENIORILOR

Marginalii la competițiile desfășurate în actualul sezon

Fără doar și poate, viteziștii de toate categoriile, seniori, juniori și copii, au marcat un evident progres în actualul sezon. În toate marile competiții, („Cupa 30 Decembrie", campionatele naționale '73, „Cupa Agronomia Cluj" și „Cupa României") patinatorii au avut o evoluție constant bună, unii dintre ei situîndu-se la un nivel foarte ridicat. În sprijinul acestei afirmații pledează rezultatele superioare de la un concurs la altul obținute de cîțiva patinatori, unele cifre constituind cele mai bune performanțe înregistrate vreodată în competiții desfășurate în țara noastră.

Pe primul plan, firește, se situează timpul obținut de dinamovistul brașovean **Vasile Coroș** — 43,7 pe 500 metri, — care a obținut și titlul de campion absolut pe anul în curs. În mai puțin de o lună, el a reușit să îmbunătățească cu aproape două secunde rezultatul la această probă de sprint. Tînărul patinator brașovean se poate mîndri că a îndeplinit, totodată, norma de maestru al sportului și se află la două zecimi de secundă de recordul național (stabilit de V. Sotirescu la Inzell, în 1969), realizînd și baremul olimpic pe anul 1972—1973. De asemenea, seniorii **Maria Tașnadi, Victor Sotirescu, Dan Lăzărescu, Gheorghe Pop** și cîțiva juniori au fost autorii altor rezultate remarcabile.

Dacă s-ar fi concurat pe o pistă de dimensiuni olimpice — 400 m (inelul de gheață de la Tușnad, gazda tuturor competițiilor din acest sezon, are 300 m și la proba de 500 m, de exemplu, se aleargă 260 m în turnante, spre deosebire de pista de 400 m unde porțiunile cele mai dificile, „virajele", au doar 160 m), multe dintre actualele recorduri la seniori și juniori mari ar fi fost ameliorate. Pentru a vă da seama mai bine asupra saltului înregistrat de unii „alergători" și pentru a putea aprecia munca depusă în procesul de instruire la cluburi și asociații, am întocmit o statistică reprezentînd îndeplinirea normelor de clasificare la probele oficiale, rezervate seniorilor. Făcînd această simplă statistică, am constatat cu deosebită satisfacție că printre realizatorii baremurilor celor trei categorii de clasificare la seniori se află mulți juniori și copii, ceea ce denotă că, la ora actuală, dispunem de elemente capabile (dacă vor fi supuse în continuare unei atente pregătiri) să propulseze patinajul românesc în arena internațională.

Iată cum arată acest tablou al clasificărilor obținute de-a lungul concursurilor din acest sezon :

1. Dinamo Brașov — 14 concurenți (seniori, juniori și copii) : 1 normă de maestru al sportului, 3 de cat. I, 2 de cat. a II-a, 2 cat. a III-a ; **2. Sport club M. Ciuc** — 15 concurenți : 4 cat. I, 4 cat. a II-a, 3 cat. a III-a ; **3. Agronomia Cluj** — 22 concurenți : 4 cat. I, 2 cat. a II-a, 2 cat. a III-a ; **4. Școala sportivă M. Ciuc** — 15 concurenți : 2 cat. I, 4 cat. a II-a, 4. cat. a III-a ; **5. Școala sportivă Sibiu** — 14 concurenți : 1 cat. I, 5 cat. a II-a, 3 cat. a III-a ; **6. Mureșul Tg. Mureș** — 13 concurenți : 1 cat. I, 4 cat. a II-a, 2 cat. a III-a ; **7. Școala sportivă nr. 2 București** — 8 concurenți : 1 cat. I, 1 cat. a II-a, 1 cat. a III-a ; **8—9. Dinamo București** — 2 concurenți : 1 cat. I, 1 cat. a II-a ; **8—9. Constructorul București** — 4 concurenți : 1. cat. I, 1 cat. a II-a ; **10. C.S.M. Cluj** — 9 concurenți : 4 cat. a II-a, 1 cat. a III-a.

Și, acum, iată cîțiva dintre cei mai tineri patinatori, care au realizat norme de clasificare pentru seniori : **Mihai Marian, Attila Varga** (Dinamo Brașov), **Lidia Vaszi, Laszlo Lazar** (S.C.M. Ciuc), **Ileana Tompoș, Gheorghe Girbea** (Șoimii Tușnad), **Gheorghe Dumitrescu** (Constructorul București), **Vintilă Simion** (Surianul Sebeș), **Eva Szigeti, Ladislau Biro, Ana Molnar, Magdalena Buzaș** (Șc. sp. M. Ciuc), **Sanda Frum, Carmen Dragoman, Mircea Vrînceanu** (Șc. sp Sibiu), **Liana Cardaș, Maria Olah, Iuliu Bereș** (Mureșul Tg. Mureș), **Ion Kantor, Ștefan Orban** (C.S.M. Cluj). Ne oprim aici, pentru că numărul juniorilor și copiilor care s-au apropiat de cele mai bune rezultate ale seniorilor este mult mai mare.

În încheiere se cuvine să amintim și numele antrenorilor **C. Gall** (Mureșul Tg. M.), **Ernest Ulrich** (Dinamo Bv.), **Maria Tașnadi, Anton Molnar** (Șc. sp. M. Ciuc), **P. Tivadaru** (Șc. sp. Sibiu), **St. Demeni** (Constructorul București), **Eva Farcaș** (S.C.M. Ciuc), **N. Toth** (Șoimii Tușnad), care au în acest sezon o bună „producție" de patinatori tineri.

Traian IOANIȚESCU

SCURTĂ INVESTIGAȚIE EXPLICATIVĂ A REZULTATELOR ECHIPEI NAȚIONALE

(Urmare din pag 1)

aplicație deosebită pentru această disciplină. Așadar...

1. Antrenament de vară susținut, în care s-au realizat acumulări fizice prin stagii succesive de pregătire, pe uscat și pe zăpadă, alternativ cu pauze de refacere și recuperare. Desigur, rezultatele fizice ameliorate sînt efectul acumulărilor mai multor ani de pregătire, dar ultimul an a direcționat mai bine efortul, structurîndu-l într-o formă mai accesibilă, asimilabilă și mai nuanțat.

Dan Cristea	KRANJSKA GORA		TARVISIO		LANDECK	
Clasament	Slalom	Uriaș	Slalom	Slalom	Slalom	Slalom
	24	35	16	16	4	2

2. Ieșire foarte timpurie pe zăpadă (octombrie) care a permis un antrenament apropiat de cel scriptic planificat, fără a suporta presiunea calendarului apropiat sau a întreruperilor.

3. Materiale sportive — schiuri, bocanci, bastoane și echipament de calitate, comparabil cu al adversarilor.

4. Participarea la un circuit de concursuri — și nu la concursuri izolate ca în trecut — ceea ce favorizează intronarea unui tonus psihologic adecvat, o cunoaștere a forțelor proprii, și o adaptare a acestora la pretențiile concursului. Se realizează o intrare în formă progresivă, ascendentă, cadențată de competiții și de cunoașterea adversarilor, evitîndu-se starturile inhibitorii și rezultatele uneori dezolante ale concursurilor izolate.

5. Starea pîrtiilor. Lipsa de zăpadă din toată Europa a obligat organizatorii să „înghețe" pîrtiile cu mortar de apă și gheață și ciment de zăpadă. Astfel, și concurenților cu puncte F.I.S. mai slabe (cazul concurenților români) li s-a oferit șansa de a participa în condiții de pîrtie oarecum egale. Și în cîteva cazuri, după cum se știe schiorii români au valorificat această șansă.

6. În sfîrșit, o orientare metodică mai adecvată și corespunzătoare a pregătirilor realizate de antrenor și colegiul central al antrenorilor Aici trebuie subliniat aportul considerabil pe care îl realizează contactul prelungit și direct cu adversari puternici, de elită.

Pentru a ajunge în elita unui sport, oricare ar fi el, înseamnă de fapt, a avea curajul să suporți și să înfrunți înfrîngerile de debut și să te ridici deasupra lor prin metodică și organizare. După modelul tenisului, al fotbalului antemexican și al altora, exemplul schiului, mult mai modest, nu face decît să confirme acest punct de vedere

Din lotul alcătuit din Dan Cristea, Virgil Brenci, Gheorghe Vulpe și Marian Burchi, cea mai ilustrativă ni se pare evoluția lui Cristea pe care o prezentăm alăturat.

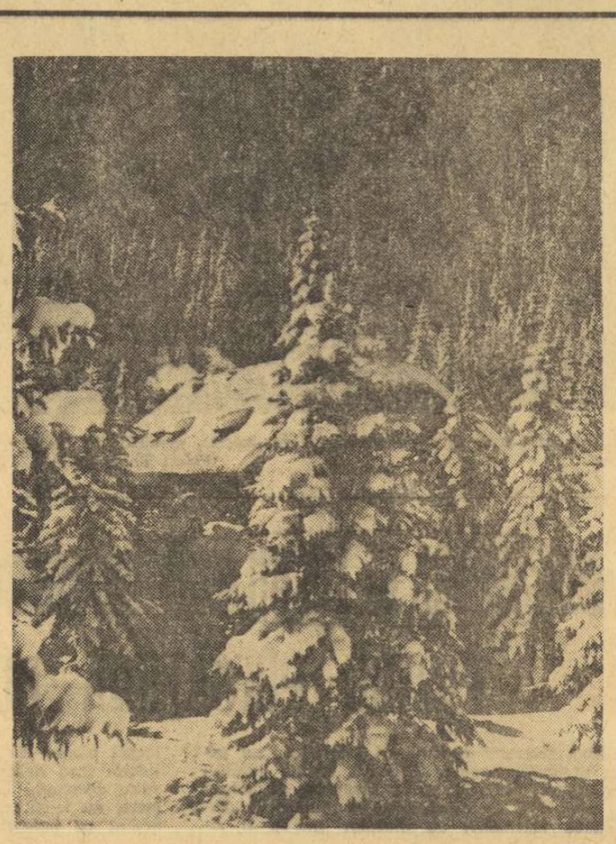

ÎN CENTRUL UNIVERSITAR BRAȘOV EXISTĂ CONDIȚII PENTRU A SE OBȚINE MAREA PERFORMANȚĂ

(Urmare din pag. 1)

mult cu activitatea din domeniul sporturilor de iarnă. Era și normal ca un club universitar din acest oraș să acorde schiului un regim oarecum prioritar. Ne referim mai ales la schiul alpin. Există aici un specialist cu o bună reputație, **conf. univ. Constantin Diaconescu** (șeful catedrei de educație fizică și sport a Universității), care de ani de zile — aproape de două decenii — selectează și modelează talente. Nu de puține ori, aceștia au ajuns pînă în vîrful piramidei sportive. **Nicolae Pandrea** și **Geza Tômöry** — ieri, **Dorin Munteanu, Nicolae Crețoi, Nicolae Stinghie, Dan Rîmbețiu, Nicolae Andreescu** și **Ghizele Mores-Șindilaru** azi, iată atîtea nume consacrate în schiul nostru alpin, cu prezențe prestigioase în toate marile concursuri interne și chiar în cele internaționale. Să reținem faptul că studentul **Nicolae Crețoi** a fost nelipsit de la startul a trei Universiade de iarnă (Austria, Finlanda, S.U.A.), că **Dorin Munteanu** este în prezent component al lotului național, că toți ceilalți aproape 20 de studenți schiori din Brașov desfășoară o activitate competițională susținută, remarcată nu de puține ori în rubricile presei de specialitate.

În sfera unei frumoase activități se înscrie și atletismul. Brașovul studențesc numără elemnte de valoare ca **Mircea Neamțu** (1 500 m), **Eremia Rotaru** (triplu), **Ștefan Szatmary** (110 m g), **Maria Bădițoiu** (400 și 800 m). Toți aceștia — facem cuvenita subliniere — sînt componenți ai lotului național de seniori și senioare. Este meritul antrenorului, asistentului universitar **Mihăilă Cibu**, care manifestă multă pricepere și pasiune în formarea atîtor elemente de nădejde pentru atletismul românesc. Cei aproape 30 de sportivi cu care lucrează actualmente reprezintă doar o parte a rodului muncii sale, o muncă permanent adîncită, diversificată, prin căutarea altor și altor tineri din școlile Brașovului, care mîine să poată intra în familia atleților universitari.

Favorizat, de asemenea, de cadrul natural din împrejurimi, alpinismul studențesc cunoaște și el o efervescență continuă. Antrenorul **Mircea Naghiu** se bucură de multă prețuire pentru felul cum a reușit să aducă în prim-planul performanței o serie de elemente care, pe parcursul anilor, s-au impus prin rezultate remarcabile : **Teodor Opriș, Petru Santo, Gabriel Cadar, Iosif Vass, Aurelia Costea, Mariana Ardeleanu** și **Mariana Pop.**

Mai recent înscrisă în perimetrul performanței, secția de automobilism și carting cunoaște rezultate demne de invidiat, chiar în comparație cu unele centre ce dispun de posibilități materiale mult superioare. De pildă, automobiliștii **Horst Graef, Laurențiu Borbely** și **Nicolae Curțov**, sînt deseori printre fruntașii raliurilor republicane, în timp ce juniorii **Gheorghe Urdea** și **Constantin Nedelcu** domină cu autoritate întrecerile de carting de la clasa 50 cmc, atît în probe individuale cît și pe echipe, așa cum stă bine unor campioni ai țării.

Cu bune rezultate se afirmă și secțiile de șah (4 reprezentanți fac parte din loturile de juniori și tineret), tir (cu un element de reală perspectivă în persoana lui **Laurențiu Ilovici**), baschet (pe drumul de revenire în prima divizie) și fotbal (cu rezultate constant bune —locurile 1—3 — în divizia națională C). Iată, așadar, cum un club cu un efectiv restrîns (213 membri) reușește să se afirme, la nivelul performanței. Efortului depus de sportivi, de cadrele didactice, de antrenori trebuie să-i asociem și neobosita străduință și pricepere de care dă dovadă secretarul clubului Universitar Brașov, **prof. Teodor Verdeș.**

CE ÎNSEAMNĂ ADEVĂRATUL SPIRIT DE COLABORARE !

Ne-am putut convinge de modul în care cadrele didactice de la catedra de specialitate a Universității din Brașov tratează activitatea de performanță, analizînd contribuția lor la buna desfășurare a activității clubului. O primă subliniere : **toate cele 12 cadre — conferențiari, lectori și asistenți — sînt efectiv angrenate în munca de selecție și instruire pentru marea performanță.**

Am prezentat cazul conf. univ. C. Diaconescu, care se ocupă de schi. Vrem să completăm portretul său, amintind, în același timp, că șeful catedrei de educație fizică și sport își dăruiește **integral** timpul liber pentru a îndruma nu numai secția de care răspunde, ci și întreaga activitate a clubului, în calitate de vicepreședinte. În această privință trebuie apreciată unitatea de vederi care există între vicepreședinte și secretarul clubului (prof. T. Verdeș), operativitatea cu care sînt luate măsuri destinate să îmbunătățească continuu structura procesului de antrenament, activitatea tuturor secțiilor.

Exemple asemănătoare oferă și celelalte cadre din colectivul catedrei de specialitate. Amintim, de pildă, faptul că lectorul **Dumitru Vlaicu**, care răspunde de secția de tir (ale cărei rezultate sînt de valoare republicană), marchează o prezență activă în viața clubului, pe de o parte prin asigurarea unui proces de antrenament foarte riguros, la nivelul tuturor categoriilor de clasificare, iar pe de altă parte printr-o muncă de cercetare științifică legată implicit de activitatea practică. Asemenea acestui cadru didactic se prezintă majoritatea celor din catedră (asistentul **Petrică Vasiliu** — baschet, asistenta **Virginia Ferariu** — baschet, asistentul **Ion Gliga** — handbal ș.a.).

Spiritul de colaborare nu se limitează numai la relația colectiv de catedră—club. **Printr-o înțelegere foarte precisă a rostului performanței în cadrul unui club studențesc, s-a ajuns ca toate birourile de secții, alcătuite din cadre didactice cu o mare prestanță în cadrul Universității, să contribuie la reușita activității sportive, la îmbunătățirea continuă a procesului de pregătire, indisolubil legat de cel profesional și educativ.** Ținem să remarcăm acest fapt, deoarece **cadrele didactice de alte specialități au îmbrățișat cu căldură ideea sportului în rîndul studenților, dar numai într-o corelație strînsă cu învățătura, cu atitudinea ireproșabilă față de societate și muncă.**

Este greu să amintim pe toți acei entuziaști colaboratori ai clubului, care fac parte din conducerea a diferite secții. Ne vom opri, totuși, asupra cîtorva: conf. univ. dr. ing. **Alexandru Vaida**, conf. univ. dr. ing. **Ion Drăghici**, conf. univ. dr. ing. **Nicolae Veștemeanu**, lectorii **Nicolae Budjoiu, Dan Ștefan, Alexandru Atanasiu.**

În atari condiții, nu încape nici o îndoială că prosperitatea clubului sportiv universitar Brașov va cunoaște noi dimensiuni, de la an la an, existînd toate premisele ca acesta să se numere printre unitățile fruntașe pe țară.

CHIAR DACĂ BAZA MATERIALĂ NU ESTE ÎNCĂ LA NIVELUL NECESITĂȚILOR

Valoarea performanțelor realizate în cadrul clubului din centrul universitar brașovean sporește în semnificație, dacă ținem seama că baza materială de care beneficiază tinerii studenți nu este, deocamdată, la nivelul necesităților, în toate cazurile.

Clubul dispune de cîte un teren pentru baschet și handbal, iar în aceste zile „zestrea" sa sportivă se va îmbogăți cu o spațioasă sală de sport, capabilă să adăpostească pe practicanții jocurilor sportive și ai unor sporturi individuale. De notat faptul că această nouă bază sportivă se găsește chiar în incinta Universității, fapt care scutește pe studenți de a mai pierde un timp prețios cu deplasările.

În rest, activitatea studenților din Brașov se desfășoară pe baze sportive închiriate, pe poligonul de tir al CJEFS, la Stadionul Municipal, la „Tractorul" și la „Steagul roșu" etc.

Din constatările noastre rezultă că **Stadionul Municipal are o situație ciudată. El se află în patrimoniul Școlii sportive „Brașovia", în timp ce aproape 5000 de studenți nu au o bază sportivă proprie. Există un proiect prin care studenții se obligă să asigure, cu cheltuieli minime, întreținerea acestui stadion și în același timp să ofere posibilitatea și altor colective sportive să-l folosească, evident într-un mod rațional, care să mulțumească pe toată lumea.** Proiectul pare destul de interesant și, după părerea noastră, este judicios întocmit. De el s-ar putea ține seamă astăzi cînd se pune problema realizării de economii în toate domeniile. Faptul că studenții au multe specialități care concură la punerea în practică a cunoștințelor lor, întreținerea stadionului, cu eforturi minime, ar fi o soluție demnă de tradus în fapt.

Ne-ar bucura dacă rîndurile noastre ar constitui un punct de plecare (cel puțin) în realizarea unui „modus vivendi", care să determine satisfacerea nevoilor studențimii de sub Tîmpa. Fiindcă, la urma urmelor, acest mare edificiu social stă prea multe zile nefolosit. Este oare firesc să se permanentizeze o asemenea stare de lucruri ?...

LUPTE

CONCURS DE SELECȚIE

La o săptămînă după disputarea concursului de selecție a luptătorilor de la greco-romane, în Poiana Brașov a avut loc simbătă și duminică o competiție asemănătoare pentru sportivii de la libere. Scopul acestor întreceri a fost verificarea potențialului de luptă a numeroși sportivi valoroși din țară.

Întrecerile disputate în Poiana Brașov au scos la iveală pregătirea bună a unor tineri care au realizat mari progrese în ultima vreme, ca **T. Sabău** (C.F.R. Timișoara), **Ion Cornuta** (Steagul roșu Brașov), **Petrone Androne** (Steaua), **Gheorghe Paraschiv** (Dinamo Brașov), ca și forma bună în care se găsesc o serie de luptători consacrați ca **Vasile Iorga, Petre Coman** și **Nicolae Dumitru.**

Iată cîștigătorii : **Teodor Sabău** (C.F.R. Timișoara) — 52 kg, **Nicolae Dumitru** (Tomistex Constanța) — 57 kg, **Petre Coman** (Steaua) — 68 kg, **Gheorghe Paraschiv** (Dinamo Brașov) — 74 kg, **Vasile Iorga** (Progresul Brăila) — 90 kg, **Ion Marton** (Dinamo Brașov) — 100 kg, **Ladislau Simon** (Mureșul Tg. Mureș) — +100 kg.

OFICIUL DE TURISM BUCUREȘTI, PRIN FILIALELE SALE DIN B-DUL REPUBLICII NR. 4 și 68, VĂ OFERĂ ÎN ACEST SEZON TURISTIC DEOSEBIT DE FAVORABIL PENTRU ODIHNĂ, RECREERE ȘI PENTRU PRACTICAREA SPORTURILOR DE IARNĂ, LOCURI ÎN CONDIȚII AVANTAJOASE ÎN STAȚIUNILE : SINAIA, BUȘTENI, PREDEAL, TUȘNAD ȘI BORSEC.

PENTRU TRATAMENT SE POT OBȚINE LOCURI LA : VATRA DORNEI, HERCULANE, CĂCIULATA, SLĂNIC-MOLDOVA ȘI EFORIE NORD (unde sînt amenajate piscine cu apă de mare încălzită).

ÎN STAȚIUNI, SE OFERĂ CONDIȚII EXCELENTE DE CAZARE ȘI MASĂ.

REDUCERE 50% PE C.F.R.

fotbal

PRIMA APARIȚIE A LOTURILOR

(Urmare din pag. 1)

sură ; jocul i-a întins nu glumă pe cei care, din săptămîna viitoare, se vor afla într-un turneu în Franța și Spania ce-l dorim plin de învățăminte.

În prima repriză, lotul A s-a prezentat în următoarea alcătuire și așezare :

Adamache
Sătmăreanu Boc Dinu Deleanu
Dobrin Dumitru Bölöni
Lucescu Dumitrache Iordănescu

Lotul de tineret i-a replicat printr-o dispunere similară a forțelor, fiindcă a acționat, de regulă, tot în așezarea 1—4—3—3 :

Cavai
Tănăsescu Dobrău Gabriel Sandu Hajnal
Mulțescu Simionaș Sătmăreanu II
Ghergheli Roznai Amarandei

Repriza a marcat o mai bună activitate a „cadeților. Liniile lor au funcționat mai omogen și mai productiv. Situațiile de atac le-am notat mai multe la poarta lui Adamache. Mijlocașii de acoperire (Bölöni și, respectiv, Sătmăreanu) s-au achitat corect și eficace de misiunea lor. Scor alb.

Repriza secundă. Lotul prim a utilizat unsprezecele care urmează, într-o dispunere schimbată :

Răducanu
Sătmăreanu Boc Sameș Nae Ionescu
Beldeanu Dinu
Troi Dembrovschi Dumitrache Marcu

Lotul de tineret i-a utilizat pe Ion Gabriel (în locul lui Cavai), Grigoraș (G. Sandu), M. Stelian (Mulțescu), Petreanu (Amarandei). Jocul a crescut ca ritm, spectaculozitate a combinațiilor, faze de poartă. Acum s-a marcat și singurul gol al partidei : Troi (min. 63), după o combinație cu Marcu. Tricolorii au stăpînit terenul în marea majoritate a timpului, dar șarjele lui Roznai l-au pus pe Răducanu la grea încercare. O enumerare a jucătorilor în bună dispoziție, care nu vrea (și nici nu e cazul s-o facă) să reprezinte un verdict : Dinu, Beldeanu, Dembrovschi, Troi, Dobrău, Roznai, Amarandei. După meciul de ieri, s-a hotărît trecerea lui Hajnal din lotul de tineret în lotul A.

Aseară, lotul de tineret a încheiat micul său stagiu de pregătire. Lotul A continuă antrenamentele, iar sîmbătă, tot la Snagov, va susține un nou meci de antrenament. Partener, de această dată, Petrolul.

ARBITRI ROMÂNI ÎN CUPELE EUROPENE

Pentru meciul **Schalke 04 — Sparta Praga** (prima manșă a sferturilor de finală din „Cupa cupelor") comisia de arbitraj U.E.F.A. a delegat un cavaler al fluierului din România. Acesta este bîrlădeanul **Nicolae Rainea** care, în ziua de 7 martie, va conduce, la centru, în orașul formației gazdă, Gelsenkirchen.

Lot bogat la C.F.R. Cluj. În prim plan, Marius Bretan, Penzeș, Vișan. Foto : S. BAKCSY

NUME NOI LA C.F.R. CLUJ

C.F.R. Cluj a devenit o prezență bine conturată în prima noastră divizie. După încercările sale — reușite — de a se salva de la retrogradare în primele două campionate la care a luat parte, acum, în cel de al treilea an în Divizia A, demonstrează, la o scară mai înaltă, ceea ce a dovedit, mai timid, în acele reveniri „fierbinți", după cum le denumea, zilele trecute, dr. C. Rădulescu, cel care și-a legat atît de mult numele de reușitele echipei.

Consecvență unui principiu al său, conducerea echipei de fotbal nu a alergat niciodată după jucători cunoscuți, pretențioși, ci s-a preocupat de aducerea în lot a unor fotbaliști tineri, talentați, care la C.F.R. și-au făcut un nume. De aceea, nu ne-a surprins numărul mare de figuri noi văzute în lotul feroviarilor, cu prilejul unei vizite făcute săptămîna trecută. Singurul mai cunoscut este portarul **Catona**, fost la Crișul, venit la Cluj de la Jiul. **„Va fi legitimat dacă echipa din Petroșani îi va da dezlegarea"**, ne spune dr. C. Rădulescu, care își continuă ideea astfel : **„Fiindcă Moldovan își satisface serviciul militar, ne-ar trebui un coleg de poartă pentru Gadja în vederea returului, astfel că avem nevoie de Catona".** Alte nume noi : **Sebesteni** și **Szepi**, amîndoi de la Sighetul Marmației, **Ciubotaru** de la Gloria Bistrița, **Boca** (cel mai tînăr din lot : 17 ani) de la C.F.R. Teiuș, **Giurgiu** de la F.C. Bihor.

Lipsea de la întîlnirea cu jucătorii antrenorul Laurențiu Munteanu, care era bolnav. În această situație C. Rădulescu este ajutat de Emil Chirilă, antrenor care astă toamnă s-a ocupat de echipa de juniori, participantă la campionatul republican.

De astăzi, C.F.R. se pregătește la Borsec. Aci vor fi susținute și primele meciuri amicale : la 4 februarie va întîlni pe Apemin Borsec sau Mureșul Toplița ; la 8 februarie va juca la Tg. Mureș cu A.S.A., la 11 februarie la Bistrița cu Gloria. Feroviarii au perfectat și un turneu în R.D. Germană unde vor susține trei partide : la 17 februarie vor juca la Erfurt, la 21 februarie la Jena cu Carl Zeiss, și își vor încheia jocurile la Halle, unde vor întîlni, la 26 februarie, formația locală Chemie. În țară, la Cluj, la 1 martie programul prevede un joc cu F.C. Hansa Rostock, iar la 4 martie, revanșa partidei cu A.S.A. Tg. Mureș, la Cluj.

TURNEE PESTE HOTARE

STEAUA ÎN LIBAN

Marți seară, la lumina reflectoarelor, echipa **Steaua** a susținut primul meci al turneului pe care îl întreprinde în **Liban.**

Pe stadionul **Burch Ahmud** din Beirut, în fața a 3 000 de spectatori, fotbaliștii militari au întîlnit echipa **Homenedmen.** Practicînd un joc spectaculos, cu multe acțiuni ofensive, bucureștenii au repurtat o victorie lejeră : 5—1 (3—0). Punctele au fost realizate în ordine de Tătaru, Vigu (2), Năstase și Aelenei. Toți jucătorii au manifestat o bună dispoziție de joc dar mai ales Ciugarin, Negrea, Dumitriu IV, Vigu, Helvei și Aelenei.

Antrenorul Gh. Constantin a folosit următorul „11" : Haidu — Cristache, Ciugarin, Negrea (min. 46 Smarandache), Hălmăgeanu (min. 46 Iovănescu) — Dumitriu IV, Vigu — Pantea, Tătaru (min. 46 Helvei), Năstase, Aelenei (min. 65 Vlad).

RAPID ÎN ALGERIA

Am anunțat că echipa Rapidului urmează să întreprindă un turneu în Algeria, în luna februarie. Antrenorul **Tache Macri**, care a funcționat pînă acum la echipa N.A.R. din Alger, (organizatoarea acestui turneu), ne-a informat că la el vor participa, în afară de Rapid, echipa sovietică **Ararat Erevan,** selecționata națională a **Libiei** (antrenată de Titus Ozon și Nicolae Oaidă) și **N.A.R.**

C.S.M. REȘIȚA ÎN IUGOSLAVIA

Echipa clubului **C.S.M. Reșița va** întreprinde un turneu în **Iugoslavia** între 10 și 20 februarie. În cadrul acestui turneu, organizat de **Dynamo** din **Pancevo,** echipa reșițeană va disputa trei partide amicale. Deschizînd seria meciurilor de pregătire, reșițenii întîlnesc astăzi, pe stadionul „Valea Domanului" pe Progresul București.

PREGĂTIRILE JIULUI

Începînd de mîine jucătorii echipei Jiul vor deschide suita partidelor amicale întîlnind la Petroșani formația de tineret-rezerve. În continuare au fost perfectate următoarele jocuri : la 4 februarie cu Metalul Drobeta la Tr. Severin urmînd ca la 8 februarie să aibă loc revanșa la Petroșani. La 11 februarie cu Mureșul la Deva ; la 15 februarie cu Vulturii Textila, la Lugoj ; la 18 februarie cu C.F.R., la Timișoara ; la 22 februarie cu A.S.A. la Tg. Mureș ; la 25 februarie, cu F. C. Bihor, la Oradea ; la 28 februarie, cu A.S.A. la Petroșani ; la 4 martie cu C.S.M. Reșița, la Petroșani și la 8 martie, tot la Petroșani, cu Știința.

EVITAREA RETROGRADĂRII ; PROMOVAREA ÎN B

ASPIRAȚII DEOSEBITE LA GALAȚI ȘI SUCEAVA...

POLITEHNICA SPERĂ SĂ PĂRĂSEASCĂ ZONA NELINIȘTII

Sezonul de toamnă n-a fost fructuos pentru **Politehnica Galați.** La încheierea turului, studenții au ocupat ultimul loc din seria I a Diviziei B, cu 11 puncte. O asemenea situație, deloc plăcută, a provocat multe frămîntări atît în consiliul clubului și biroul secției, cît și în rîndurile jucătorilor. Acestea n-au rămas fără urmări. S-a ajuns la concluzia că pentru retur este necesar să se adopte un nou stil de joc, care să țină seama de posibilitățile jucătorilor și de situația precară din clasament, dar în același timp să nu fie lăsate deoparte cerințele fotbalului modern. În vederea atingerii acestui obiectiv, studenții au optat pentru un joc ofensiv, în care raza de acțiune a fiecăruia să fie mărită, pentru ca astfel să dispară treptat barierele dintre posturi.

Antrenorul **D. Cojocaru** ne spunea, într-o discuție avută zilele trecute, că sînt create condiții ca echipa sa, Politehnica, să practice un joc ofensiv. Majoritatea elevilor săi sînt tineri, media de vîrstă fiind de 20 de ani și 6 luni, iar în cadrul antrenamentelor, începute la 9 ianuarie, domnește o disciplină fermă, fiecare jucător pregătindu-se conștiincios. În plus față de anul trecut, se face simțit tot mai mult sprijinul clubului și al biroului secției de fotbal. În programul întocmit pentru această perioadă de pregătire, antrenorul D. Cojocaru a ținut seama de principala carență a formației — omogenitatea și pentru remedierea ei a prevăzut susținerea a 24 de meciuri amicale în compania unor divizionare A, B și C. Pînă în prezent, Politehnica a întîlnit pe Oțelul Galați (2—2), Ancora Galați (4—3), Unirea Focșani (3—1) și urmează să joace cu F. C. Galați, Gloria Buzău (dublu meci), Steagul roșu, Metrom și Tractorul Brașov, ș.a. De asemenea, gălățenii vor efectua pregătiri și la Poiana Brașov, între 13 februarie și 1 martie, perioadă ce coincide cu vacanța studenților. Pînă la plecarea în stațiunea montană, Politehnica se antrenează acasă, ședințele, cîte două în fiecare zi în actuala perioadă, au loc în aer liber, la bazinul de înot și în sală.

La ședințele de pregătire iau parte **Trofin, Brescan** — portari, **Enache, Nan, Dima, Broștiuc, Groza, Schrotzhammer** — fundași, **Bejenaru, Dinu, Tănăsescu, Bezman, Virlan** — mijlocași, **Stoica, Țolea, Popanică, Rențea, Tatoli** — înaintași, precum și tinerii **Chitic** (portar) și **Preda** (fundaș), promovați din formația de juniori a clubului.

P. VINTILA

PETRE MOLDOVEANU : „AVEM UN SINGUR OBIECTIV — PROMOVAREA..."

Îl știam pe antrenorul **Petre Moldoveanu** activînd la centrul de copii și juniori din str. dr. Staicovici. Motiv pentru care, prima întrebare pe care i-am adresat-o, a fost :

— **Ce noutăți, la Progresul ?**

— Una singură, ne-a răspuns surîzînd. A plecat... Petre Moldoveanu !

— **Unde ?**

— În Moldova. La C.S.M. Suceava.

— **De cînd ?**

— De o săptămînă.

— **Motivul ?**

— Unul singur : încrederea că voi putea readuce în Divizia B echipa din acest frumos oraș.

— **Care sînt premisele unui astfel de... viitor succes ?**

— În primul rînd lotul echipei. Am găsit un nucleu de jucători valoroși din care se poate alcătui o formație capabilă de mult mai mult decît a realizat pînă acum.

— **A făcut C.S.M.-ul și noi legitimări ?**

— Doar patru. Peteu de la Progresul Brăila, Lipan de la C.F.R. Pașcani și doi foști „progresiști", Mirăuță și Crăciunescu, jucători pe care-i cunosc foarte bine, știu ce posibilități au și sper să mă ajute în realizarea obiectivului pe care ni l-am propus.

— **Există, totuși, în drumul spre izbîndă al sucevenilor un obstacol : „barajul" celor două echipe din Roman, Victoria și Danubiana, clasate pe primele două locuri ale seriei.**

— Nu le-am văzut jucînd, nu le cunosc valoarea. Dar ambele vor veni să joace la Suceava. Și cum diferența care ne desparte de primul loc e doar de două puncte, nu prea greu de recuperat, am toată încrederea că, la sfîrșitul returului, C.S.M. Suceava va merge la barajul pentru promovare în „B".

Laurențiu DUMITRESCU

ÎNTÎLNIRE CU MEMBRII SUSȚINĂTORI AI CLUBULUI RAPID

Vineri 2 februarie, ora 17,30, la clubul uzinelor Grivița Roșie din Capitală va avea loc o întîlnire cu membrii susținători ai Rapidului. Cei prezenți vor lua cunoștință, printre altele, de acțiunile sportive ce urmează a fi organizate cu prilejul împlinirii a 40 de ani de la eroicele lupte ale muncitorilor ceferiști din 1933 și cu ocazia aniversării a 50 de ani de existență a clubului Rapid.

ANTRENORUL MACRI A REVENIT ÎN ȚARĂ

De cîteva zile, Tache Macri a reapărut pe străzile Bucureștiului, din care plecase pentru un lung stagiu de antrenorat în **Algeria,** unde a fost angajat de clubul **N.A.R.** al societății **Sonatrach.** Între timp, Macri a mai venit în țară, pentru scurte perioade : anul trecut a și organizat un turneu al echipei sale în țara noastră, după care s-a înapoiat la Alger. De data aceasta însă, Macri a revenit definitiv în țară.

— Bine ai venit, Tache ! Ce vești noi?

— **Singura noutate este că m-am reîntors acasă. Ba nu, greșesc. Mai este o noutate : echipa antrenată de mine, compusă din rezerve, cum se știe, din cauza suspendării a șase titulari și a plecării altor doi în armată, și-a continuat seria succeselor — surprinzătoare pentru cercurile fotbalistice algeriene — și nu numai că a izbutit să evite retrogradarea, dar după opt etape fără înfrîngere a ajuns pe locul 5. E ceva, nu ?**

Macri ne pune la dispoziție o serie de tăieturi din presa algeriană și din „France Football", din care putem să ne convingem de munca de pionierat, rodnică, desfășurată de acest entuziast și pasionat antrenor. Citim în „El Hadef" : **„Principalul merit al antrenorului este că s-a ținut tare într-un moment crucial"** (descompletarea echipei). **„N.A.R. este mai sănătoasă ca nici odată".** (Informations Sportives). Un alt ziar califică drept **„de necrezut"** ascensiunea echipei lui Macri. Răsfoim tăieturile mai departe și aflăm amănunte despre munca depusă de Macri în condiții grele, dar avînd încrederea și sprijinul total al conducerii secției de fotbal ; despre antrenamentele sale severe dar pline de conținut ; despre ajutorul dat de „doctorul" echipei care nu era altcineva decît... soția sa și care, pe lîngă sumarele ei cunoștințe de specialitate, a avut la rîndul său un foarte bun sfetnic — lucrarea **„Practica medicală în fotbal"** de doctorii **D. Tomescu** și **N. Stănescu** ; despre succesul acțiunii de întinerire a echipei cu rezerve de 18—20 ani, faptul poate cel mai apreciat de algerieni.

— **Rezervele m-au salvat,** ne explică Macri. **Faptul că am lucrat cu ele la fel ca și cu titularii a făcut ca promovarea să se realizeze fără dificultate. M-am convins, odată în plus, că tinerilor trebuie să li se acorde multă încredere. O să rîdeți, dar cînd am jucat cu consacrații, am pierdut toate primele cinci jocuri. După aceea însă, cu rezerve, deci cu tineri, am rămas neînvinși opt etape. Nu spune nimic asta ?**

— Ba da, că la N.A.R. și continuat cu mai mult succes experiența începută la C.F.R. Timișoara și că ai putea-o repeta acum din nou în țară, cu și mai multe roade. Spuneai doar că te-ai întors definitiv...

— Da. **Am anunțat conducerea clubului că nu mă mai întorc și în ciuda insistențelor ei, nu m-am răzgîndit. Echipa este scutită acum de orice emoție. Iar dacă întrebarea următoare se referă cumva la proiectele mele, iată răspunsul : deocamdată vreau să mă refac, să mă odihnesc și după aceea voi vedea.**

Petre GAȚU

Azi, pe stadionul Giulești RAPID — FLACĂRA ROȘIE

Stadionul Giulești găzduiește azi, cu începere de la ora 14, întîlnirea amicală de fotbal dintre echipele **Rapid** și **Flacăra roșie.**

Duminică dimineață, de la ora 10.30, **Rapidul** va susține un nou meci de verificare în compania divizionarei B, **Metalul București.**

C.F.R. PAȘCANI ACUZĂ...

Ne-a sosit o veste deloc plăcută de la **Asociația sportivă C.F.R. Pașcani,** a cărei echipă este prezentă de 14 ani în Divizia B. **„În tot acest timp** — se spune în scrisoarea trimisă redacției noastre și semnată de ing. **Petru Teodorescu,** președintele asociației și ing. **Isidor Ermolai** președintele secției de fotbal — **a constituit pentru noi o mîndrie faptul că am promovat jucători talentați care au ajuns astăzi în prima divizie a țării".** Nu-s vorbe goale cele afirmate mai sus. Numai în ultimii ani C.F.R. Pașcani a cedat echipelor de Divizia A jucători talentați ca : **Sălceanu** (Dinamo), **Hrițcu** (S.C. Bacău), **Lupulescu** (Politehnica Iași) iar în acest an **Cozma** (Dinamo) și **Elejușcă** (S.C. Bacău). Bineînțeles totul legal, după formele cerute de regulament, transferuri pe bază de înțelegere cu cluburile care l-au solicitat. **„Nu ne-am opus — și nu o vom face nici în viitor** — se spune mai departe în scrisoare — **promovării jucătorilor talentați. Nu sîntem însă deloc de acord cu „sistemele" clubului Farul Constanța...".**

Dar iată de unde provine necazul. Pe la sfîrșitul lunii decembrie, la Pașcani s-a prezentat C. Toma din partea clubului Farul pentru a trata cedarea jucătorului **Mărculescu** (ăn alt talent, se pare) de la C.F.R. Numai că divizionara B din Pașcani se află în această perioadă într-o situație mai dificilă, fiind amenințată cu retrogradarea. Așa că — în cadrul eforturilor ce se fac pentru a preîntîmpina un final de campionat neplăcut — nu este deloc indicat să se dea drumul unuia dintre cei mai buni jucători ai echipei. Și atunci, ținînd seama de această realitate, **s-a comunicat lui C. Toma că asociația C.F.R. Pașcani este de acord cu transferul numai că îl va acorda după ce se termină această ediție a campionatului. Chiar jucătorul Mărculescu și-a precizat poziția, arătînd că nu este dispus să părăsească echipa decît cu forme legale.**

Totuși, iată ce s-a întîmplat în continuare : **„Pe la jumătatea lunii ianuarie, Mărculescu a plecat la Constanța, momit de un „delegat" al clubului „Farul", care s-a ambiționat să ne ia jucătorul fără să țină seama de greutățile noastre. Ceea ce, noi socotim că este un gest lipsit de sportivitate în care ar trebui să intervină însăși F.R. Fotbal. Dacă noi nu dăm dezlegarea, este cert că Mărculescu nu ar mai avea drept de joc pînă la 1.I.1974. Farul ne-a luat nejustificat un jucător care nu va putea fi folosit pînă la sfîrșitul campionatului. Ce părere aveți de asemenea relații ?"**

Evident, ne aflăm în fața unor relații cu totul nedorite. Iar dacă lucrurile stau așa. Farul ... este în ofsaid flagrant ! ! !

Modesto FERRARINI

ÎN JUDEȚUL BRĂILA

TINERETULUI — UN AMPLU PROGRAM DE MANIFESTĂRI ȘI COMPETIȚII ÎN ACEST AN

Comitetul județean al U.T.C. Brăila a acumulat o experiență bogată în organizarea (în colaborare cu Consiliul județean de educație fizică și sport) a unor competiții sportive de masă în asociațiile sportive de la orașe și sate. O privire retrospectivă ne arată că în municipiul și județul Brăila s-au obținut rezultate bune, printre care citîm : Crosul tineretului la care au fost atrași peste 18 000 tineri, Pentatlonul atletic școlar la care au participat aproape 9 000 tineri, Cupa tineretului de la sate (peste 11 000 tineri), concursul de șah al elevilor (10 000 tineri). De asemenea, o mare amploare a avut activitatea sportivă necompetițională în cadrul căreia 6 000 de tineri elevi practică sistematic gimnastica de înviorare, peste 45 000 tineri au participat la acțiuni turistice, iar peste 50 000 tineri la 280 de duminici cultural-sportive. S-au dezvoltat bazele sportive, în special, cele simple și s-au procurat materiale sportive în valoare de peste 200 000 lei.

S-au remarcat în această activitate asociațiile sportive din comunele Movila Miresii, Grădiștea, Viziru, Ianca, Rîmniceanu, Însurăței, Maxineni, din liceele : Nicolae Iorga, Panait Cerna, Economic-Brăila, precum și din școlile profesionale de construcții, Progresul etc. Dar au fost și asociații sportive cu mai puține inițiative în organizarea competițiilor sportive de masă ca aceea din liceele Nicolae Bălcescu, Gh. Munteanu Murgoci, din comunele Gropeni, Boragi, Mircea Vodă, Jirlău, Gemenele și altele.

Avînd la bază experiența anului precedent, comitetul județean U.T.C. a luat, din primele zile ale acestui an, ample măsuri în vederea activizării și impulsionării mișcării sportive de masă. În mod deosebit, în mediul sătesc, vor fi activizate organele și organizațiile U.T.C. pentru ca, împreună cu conducerile asociațiilor sportive, a C.A.P. și școlilor, să organizeze competiții sportive de amploare. Se vor desfășura schimburi de experiență între sportivii de la oraș și sate.

Din planul de măsuri alcătuit pentru acest an menționăm consolidarea din punct de vedere organizatoric a tuturor asociațiilor sportive, înființarea în marile unități economice a unor asociații sportive proprii, diversificarea formelor de participare a exercițiilor fizice și sportului în funcție de baza materială, de tradiții și de cerințele tinerilor din asociațiile sportive respective. Se vor organiza campionate ale asociației la cel puțin 3 ramuri sportive, peste 300 duminici cultural-sportive, peste 900 activități turistice, 3 acțiuni sportive specifice tinerelor fete. Vor fi antrenați un număr mai mare de tineri și, în special, de fete, la tradiționalele competiții sportive, **„Crosul tineretului", „Cupa tineretului de la sate", „Pentatlonul atletic școlar"** sau la cea de a cincea ediție a competiției locale „Cupa Danubiana". În cadrul asociațiilor sportive din școli organizarea campionatelor pe clase, interclase, și inter-ani de studii, vor sta pe primul plan.

Pentru buna pregătire a competițiilor sportive și instruirea tineretului, o problemă principală este asigurarea cadrelor. Pentru aceasta, în acest an, vor fi pregătiți, prin cursuri speciale, 300 de arbitri-elevi, 50 de instructori sportivi precum și 25 de arbitri dintre tinerii de la sate.

Se va acorda o atenție deosebită lărgirii bazei materiale pentru practicarea sportului. Pentru aceasta se vor amenaja și construi noi baze și terenuri sportive prin muncă patriotică și resurse locale. De exemplu, se vor construi 7 terenuri de fotbal (în comunele Gropeni, Vădeni, M. Vodă, Movilamare, Scorțaru, Ianca și Grădiștea), 11 terenuri de volei, printre care în Romanu, Vădeni, Gemenele, Însurăței, Rîmnicelu, 10 terenuri de handbal la Roșiori, Racovița, Dudești și alte comune, 7 popicării, în comunele Tudor Vladimirescu, Gripeni, Dudești, 20 terenuri de tenis, 6 terenuri de baschet la Ianca. Maxineni, Însurăței etc. precum și sectoare de atletism în comunele Movila Miresii, Măxineni, Ianca, Dudești, Vișani, Găiseanca, Romanu și altele.

TRAIAN ENACHE-coresp.

LA 11 FEBRUARIE 1973, TRAGEREA LOTERIEI ÎN OBIECTE

La 11 februarie 1973, va avea loc tragerea Loteriei în obiecte, atractivă formă de joc, care oferă multiple posibilități de cîștig participanților.

Participarea se face pe bilete de 5 lei bucata. Pentru atribuirea cîștigurilor în frunte cu autoturismele „DACIA 1300" și premii în obiecte în valoare de 20 000 lei, 10 000 lei etc., se vor efectua 17 extrageri separate. Rețineți ! Fiecare bilet poate obține cîștiguri cumulate. Mai multe bilete, mai multe șanse de cîștig. Amănunte în toate agențiile Loto-Pronosport.

NUMERELE EXTRASE LA TRAGEREA PRONOEXPRES NR. 5 DIN 31 IANUARIE 1973

FOND GENERAL DE PREMII : 2 791 672 lei din care 1.683.890 lei report.

EXTRAGEREA I : 25 32 34 12 29 13.

EXTRAGEREA a II-a : 30 43 3 4 18.

Plata premiilor se va face astfel :

În Capitală începînd din 8 februarie pînă la 17 martie, iar în țară începînd aproximativ din 12 februarie pînă la 17 martie 1973, inclusiv.

PREMIILE TRAGERII LOTO DIN 26 IANUARIE 1973

EXTRAGEREA I : Cat. 1 : 1 variantă 25% a 59.371 lei și 3 variante 10% a 23.749 lei ; cat. 2 : 6,95 a 11.276 lei ; cat. 3 : 15,50 a 5 056 lei ; cat. 4 : 36,40 a 2 153 lei ; cat. 5 : 95,55 a 820 lei ; cat. 6 : 209,90 a 373 lei.

EXTRAGEREA a II-a : Cat. A : 1 variantă 25% a 100.000 lei ; B : 2,85 a 25.774 lei ; C : 5,30 a 13.860 lei ; D : 11,60 a 6.333 lei ; E : 26.35 a 2.788 lei ; F : 37,15 a 1.977 lei ; Z : 1279,25 a 100 lei.

REPORT CATEGORIA A 22.430 lei.

Premiul de 59.371 lei jucat sfert de la categoria 1 l-a obținut OLIU TRAIAN din Agnita județul Sibiu, iar cel de 100.000 lei de asemenea jucat sfert de la categoria A a fost obținut de MOLDOVEANU ANGHEL din București.

De pe cuprinsul țării

CONCURS INTERJUDEȚEAN DE ATLETISM ÎN SALĂ

În Sala sporturilor din Botoșani s-a desfășurat un reușit concurs de atletism în sală la care au luat parte 120 atleți (seniori, juniori I și II din județele Bacău, Bistrița Năsăud, Iași, Suceava și Botoșani). A fost o întrecere reușită pentru care organizatorii merită, categoric, felicitări. Iată și cîteva rezultate : **JUNIORI II**-lungime **Iosif Pavai** (Bistrița) 6.08 m ; înălțime — **Ștefan Andrei** (Bacău) 1,70 m ; greutate — **Seniuc Nicolae** (Botoșani) 10,68 m ; **JUNIOARE II**-lungime **Caterina Palmas** (Iași) 4,82 m ; înălțime — **Cleopatra Farcaș** (Iași) 1,57 m ; greutate — **Veronica Proca** (Iași) 10,82 m ; **JUNIORI I**-triplusalt **Mihai Mironescu** (Orașul Gh. Gheorghiu Dej) 12,82 m ; greutate — **Viorel Munteanu** (G. Humorului) ; **JUNIOARE I**-înălțime **Coculeana Bucătaru** (Iași) 1,50 m.

V. HAIM

SĂNIUȚA ZBOARĂ...

...a fost un concurs de săniuțe organizat — pe categorii de vîrstă — la Gura Humorului. Pîrtia „Staniște" s-a transformat într-un adevărat furnicar al celor ce îndrăgesc acest sport. Cîștigători la diferite categorii — **Carmen Iacob, Nicoleta Croitoru, Camelia Burda, Vasile Buta, Mugurel Popescu, și Doru Lucaci.**

C. FILIPOVICI, coresp.

● **Cursuri de arbitri la Piatra Neamț :** 30 de foști jucători se pregătesc pentru a deveni arbitri de fotbal (cursurile sînt predate de arbitri ce activează în corpul republican) ; 22 de sportivi urmează cursuri pentru o altă disciplină îndrăgită — orientarea turistică.

Cornel NEMȚEANU — coresp.

MIHAELA MILITARU — O SPERANȚĂ ÎN RADIOAMATORISM

Elevă în clasa a XI-a a Liceului Grigore Alexandrescu din Tîrgoviște, **Mihaela Militaru** este o speranță certă a radioamatorismului din acest oraș. S-a remarcat la început în concursuri pionierești,

apoi în echipa județului Dîmbovița. În 1971 și 1972 a ocupat — în cupa României și în campionate republicane — de mai multe ori locul I. Mihaela Militaru — la progresul căreia și-a adus din plin contribuția cunoscutul radioamator **Lucian Grideanu,** precum și alți radioamatori ai clubului local — ne-a declarat că se pregătește cu seriozitate și ambiție pentru... un loc în lotul reprezentativ al țării.

Mișu AVANU, coresp. județean

● Cea de a X-a ediție a **Trofeului „Cupa veteranilor"** — competiție rezervată popicarilor din județul Sibiu care au trecut de 55 ani — a fost cîștigată de **Ion Curea** (după executarea celor 80 lovituri — în plin și izolate — 320 p.d.). Au fost 16 concurenți.

Ilie IONESCU, coresp. județean

O PARTE DIN SCHIORII ALPINI CE VIN...

Că schiul este iubit la Vatra Dornei se știe. Că dragostea pentru acest sport se naște și este cultivată chiar la cei mici, de asemenea. Pentru cei care nu știau aceasta însă sau... sînt neîncrezători, iată **o imagine trimisă de corespondentul nostru județean C. Alexa din Suceava.** În fotografie, un aspect dinaintea plecării într-un concurs de schi rezervat juniorilor. Avem, așadar, în față o parte dintre reprezentanții generației de schiori alpini ce vin...

M. FLORESCU

CUPA DE IARNĂ

În sălile Casei de cultură și a Liceului nr. 1 din orașul Caracal a avut loc tradiționala **întrecere dotată cu Cupa de iarnă, la șah și tenis de masă. Au participat 70 de sportivi din 9 asociații** — elevi, sportivi din întreprinderi, instituții și cooperația meșteșugărească — oferind dispute spectaculoase de un bun nivel tehnic. La șah (32 concurenți), trofeul a revenit veteranului **Victor Buiculescu** (Voința) care a terminat neînvins competiția, iar la tenis de masă (38 concurenți) elevului **Picu Popa** (Liceul nr. 1).

G. DONCIU, coresp.

ÎNTRECERI DE PATINAJ LA BUZĂU

Recent, pe gheața lacului din Parcul Crîng s-au desfășurat primele întreceri de patinaj viteză din istoria sportului buzoian. La copii cîștigători au fost : **Mircea Costea, Marius Dinu, Nicolae Pintilie** — pe categorii de vîrstă — și **Iacob Sorin** la juniori.

De remarcat că, în încheiere, în concursul rezervat seniorilor, victoria a revenit profesorului de educație fizică **N. Jitaru** (de la Liceul Pedagogic Spiru Haret) în vîrstă de... 62 de ani, unul dintre pionierii și animatorii mișcării sportive din municipiul Buzău.

Victor GAȘPAR, coresp.

CAMPIONAT MUNICIPAL DE HOCHEI PENTRU COPII

Patinoarul artificial din Galați găzduiește, săptămînal, întrecerile campionatului municipal de hochei rezervat copiilor. Disputele dintre cele șase echipe — formate din jucători ai centrului de antrenament și ai Școlii sportive — suscită un mare interes în rîndul elevilor. După zece etape, conduce prima echipă a Școlii generale nr. 20

T. SIRIOPOL, coresp. județean.

● **În fața Sălii sportive din Botoșani s-au amenajat două patinoare artificiale.** Zilnic aici vin zeci și zeci de elevi — iubitori ai sportului pe patine. Un patinoar are 250 mp. iar celălalt 180 mp.

S. LAMFIT, coresp.

sportul în lume

TURNEUL FINAL AL „CUPEI CUPELOR" LA VOLEI FEMININ VA AVEA LOC LA PARIS

Penicilina Iași, Wisla Cracovia, Ț.S.K.A. Moscova, Ț.S.K.A. Sofia—echipele finaliste

La ședința Confederației europene de volei, care s-a desfășurat zilele trecute la Paris, au fost stabilite datele cînd se vor disputa turneele finale ale **„Cupei campionilor europeni"** și **„Cupei Cupelor"**.

Turneul final feminin al **„Cupei cupelor"** a fost programat la **Paris** între **9** și **11 martie**. După cum se știe, la această fază a competiției va fi prezentă și echipa **Penicilina Iași**. Turneul masculin va avea loc la **Atena** între **16** și **18 martie**, cu participarea formațiilor ce se vor califica în urma celor două turnee semifinale (în grupa de la Florența fiind competitoare și echipa **Rapid București**).

Fazele finale ale **„Cupei campionilor europeni"** au fost programate în **Belgia** între **23** și **25 martie** (masculin) și în **Olanda**, între **9** și **11 martie** (feminin).

COMPORTARE MERITORIE A PATINATOARELOR DINAMOVISTE LA CONCURSUL DE LA TORUN

La concursul internațional de patinaj artistic din orașul Torun (Polonia) au participat pentru prima oară în acest an și două reprezentante ale țării noastre. Este vorba de sportivele dinamoviste Roxana Stănișor și Emilia Țibula care, deși la prima lor confruntare internațională au avut o comportare meritorie. În finalul competiției, Emilia Țibula a ocupat locul 11, iar Roxana Stănișor 14. De menționat că Țibula a reușit la libere să întreacă nu mai puțin de șapte concurente. La această competiție internațională au participat patinatori din R. D. Germană, R. F. a Germaniei, România și Polonia.

CAMPIONATUL DE HANDBAL

(Urmare din pag. 1)

echipei cîștigătoare se cere remarcată forma excelentă a portarului **Ștefan Orban** (care a apărat 5 din cele 8 aruncări de la 7 m de care a beneficiat Dinamo) și verva lui **Drăgăniță**, iar din team-ul învins subliniem comportarea lui **Licu**. Principalii realizatori: **Drăgăniță** (5) și **Kicsid** (3) pentru Steaua, respectiv **Licu** (8).

Au arbitrat **Gh. Popescu** și **P. Țircu** (ambii din București).

INDEPENDENȚA SIBIU — VOINȚA BUCUREȘTI 22—21 (9—13). Un joc de la care nu așteptam prea mult, dată fiind situația total diferită a celor două formații. În timp ce Voința nu mai are, practic, șanse de a se salva de la retrogradare, Independența, aflată la mijlocul clasamentului, avea nevoie de punctele aflate în joc pentru a fi la adăpost de surprize. Se sconta, așadar, că sibienii, evident mai buni, vor valorifica această superioritate, cîștigînd ușor confruntarea cu ultima clasată. Surprinzător, însă, meciul a început în nota de evidentă superioritate a bucureștenilor care, lipsiți de emoții, au fost la un pas de a realiza prima lor victorie în cele 9 etape ale turului de sală. Ei au condus uneori comod (min. 25:12—7, min. 38:16—12) însă, în spre finalul partidei sibienii, amenințați de perspectiva unei usturătoare înfrîngeri, au luat jocul în serios, obținînd egalarea în min. 45: 17—17. Din acest moment și pînă la sfîrșit, ambele formații au condus pe rînd, victoria revenind în extremis echipei din Sibiu. Principalii realizatori: **Schmidt** (9) și **Savu** (5) pentru Independența, respectiv **Dumitru** (7) și **Dima** (5). Au arbitrat **Gh. Lungu** (Brașov) și **D. Purică** (Ploiești).

POLITEHNICA TIMIȘOARA — TROTUȘUL 15—15 (6—10). Poate puțin exagerată, dar oricum destul de aproape de adevăr, ni s-a părut observația unui tehnician, care a spus despre acest joc că este... meciul disperării. Într-adevăr, aflate în periculoasa zonă din apropierea locului IX, ambele echipe aveau nevoie de puncte ca de... aer. Dar, în timp ce jucătorii de la Trotușul au abordat întîlnirea cu hotărîre și calm, timișorenii s-au arătat nervoși și timorați. Consecința acestui fapt a fost că Trotușul a avut tot timpul avantajul, uneori la diferențe ce păreau greu de recuperat: 10—5 (min. 29), 14—8 (min. 39). Cu 9 minute înainte de final scorul era 15—11 pentru Trotușul și abia atunci studenții s-au regăsit și, ca într-o veritabilă cursă de urmărire, alternînd apărarea în zonă cu cea om la om, au realizat ceea ce nimeni nu mai credea: egalarea, salvînd măcar unul din cele două puncte. Principalii realizatori: **Cucu** (9) și **Ghioc** (3) pentru Trotușul, respectiv **Gunesch** (6) și **Cristian** (5). Au arbitrat **V. Pelenghian** (București) și **Vl. Cojocaru** (Craiova).

UNIVERSITATEA CLUJ — MINAUR BAIA MARE 12—12 (7—5). Unul dintre cele mai palpitante meciuri ale turneului de la Ploiești, în care protagonistele au luptat fără menajamente pentru victorie. Clujenii, atîta vreme cît resursele fizice le-au permis, s-au arătat puțin superiori, mai ales în privința jocului în apărare. Realizînd cîteva interceptii spectaculoase (prin Tudosie), ei au avut avantajul în prima repriză (min 19: 5—1, min. 22: 6—2), dar după pauză, pe fondul unui joc de uzură, în care ambele echipe au făcut risipă de energie în apărare, băimărenii s-au apropiat de adversar. Fără a fi spectaculos în această parte, jocul ne-a oferit 11 minute fără nici un gol, păstrînd, totuși, un caracter de luptă aprigă pentru victorie. Aceasta nu a aparținut, însă, pînă la urmă, nici uneia dintre echipe... Principalii realizatori: **Schöbel** (6) și **Tudosie** (3) pentru Universitatea Cluj, respectiv **Ignătescu** (4), **Rotaru** (2), **Alboaica** (2) și **Răzor** (2).

Au arbitrat **N. Maghețiu** și **V. Epure** (ambii din Timișoara).

SCHIOARA NUȚI DEGERATU PE LOCUL 10 LA „CRITERIUL JUNIORILOR"

PRAGA, 31 (Agerpres). — La Spindleruv Mlyn (Cehoslovacia) au început întrecerile de schi alpin „Criteriul juniorilor". În prima zi a competiției s-au disputat probele de slalom special. La juniori, pe primul loc s-a clasat schiorul austriac B. Gensbichler, care a realizat în două manșe timpul de 1:19. Pe locurile următoare s-au situat M. Szoltyi (Cehoslovacia) — 1:20,20 și B. Zeman (Cehoslovacia) — 1:20.51. În cursa rezervată junioarelor cel mai bun rezultat a fost înregistrat de Kuzmanova (Cehoslovacia) — 1:19,27. Schioara română Nuți Degeratu a ocupat locul 10, cu timpul de 1:29,11.

După rezultate contradictorii obținute în turneul întreprins pe insulele britanice, rugbyștii Noii Zeelande (faimoșii „All Blacks") păsesc pe continentul european cu o serie de meciuri programate, începînd cu această săptămînă, în Franța. Iată-l — în imagine — pe explozivul Grant Batty, extremă foarte rapidă, într-unul din meciurile susținute împotriva „Leilor britanici".

Foto: L'EQUIPE — Paris

10 DISCIPLINE ÎN PROGRAMUL UNIVERSIADEI DE LA MOSCOVA

A fost definitiv fixat programul întrecerilor Jocurilor Mondiale Universitare de vară 1973, pe care le va găzdui capitala Uniunii Sovietice între 15 și 25 august. La aceste date, sînt prevăzute festivitățile de deschidere și de închidere, respectiv. Iată celelalte puncte principale ale programului, pe discipline sportive (în paranteze este trecută ora Moscovei):

Atletism: 16—21.VIII (orele 10 și 17,30) la stadionul „V. I. Lenin" de la Lujniki. **Natație:** 21—24.VIII (11 și 17,30) la bazinul Lujniki. **Sărituri în apă:** 20—21.VIII (10 și 16) la bazinul Ceaika. **Polo:** 17—19 și 21—23.VIII (10 și 15) la bazinul Lujniki. **Baschet:** 16—19 și 21—24 (10 și 15) în sala T.S.K.A. **Volei:** 16—18 și 20—24.VIII (10 și 15) în Sala Sokolniki. **Scrimă:** 15—22.VIII (10 și 18) în sala Znamenski. **Tenis:** 16—18 și 20—22.VIII (10 și 18) pe terenurile Lujniki. **Gimnastică:** 15—19.VIII (11 și 17) în sala Lujniki. **Lupte:** 16—19 și 21—24.VIII (10 și 18) în sala Universității.

START CU SURPRIZE ÎN TURNEUL DE LA DES MOINES

TOȚI TENISMENII NOȘTRI AU FOST ELIMINAȚI!

„La telefon, aveți legătura cu hotelul National Motor Inn, din Des Moines, statul Iowa!..."

Din nou vocea lui Ilie Năstase, de la mii de kilometri. De data aceasta pare coborîtă cu un ton: vești proaste... Toți cei trei tenismeni români au fost învinși în primul tur, la Des Moines, a doua lor escală în circuitul „indoor" american. În rezumat, iată amănuntele aflate asupra acestui start surprinzător de nefavorabil.

Mai întîi, ordinea capilor de serii a fost astfel: 1. Ilie Năstase 2. Pancho Gonzales 3. Clark Graebner 4. Juan Gisbert. Și iată-l pe favoritul nr. 1 pierzînd cu 7—5, 6—3 în fața tînărului tenisman vest-german Karl Meiler (22 ani; 1,90 m; 82 kg).

„Am condus cu 5—3 în primul set — ne spune Ilie Năstase — *dar mi-am pierdut serviciul și apoi, în prelungiri, am ratat lovituri în serie. Meiler se arată în mare progres și este unul dintre tinerii puși pe fapte mari, foarte numeroși în circuitul nostru. Eu nu sînt încă în forma normală. În plus, resimt o durere în braț, care mă însoțește totdeauna cînd reintru după pauze prelungite. Continui totuși antrenamentele, tocmai ca să elimin durerea. Voi juca dublul, probabil cu Graebner".*

Clark Graebner a avut o sarcină ușoară în fața lui Traian Marcu, pe care l-a învins cu 6—2, 6—1. Mai mult a rezistat „bătrînul" Ion Țiriac, învins în trei seturi (4—6, 6—4, 6—3) de americanul Sandy Mayer, o altă revelație a acestui început de sezon.

Surprize sînt și în alte sectoare ale tabloului probei de simplu. Cei 44 de ani ai celebrului Pancho Gonzales au cîntărit și ei cam greu, în fața lui Nikola Kalogheropoulos, care reușește să cîștige cu 7—5, 6—4. John Cooper conducea cu 6—3, 2—1 în fața lui Juan Gisbert, în momentul cînd a trebuit să abandoneze din cauza unei întinderi musculare.

Tot de la Ilie Năstase aflăm: *„Turneul de la Des Moines ține doar patru zile. Ne mutăm apoi la Salt Lake, pentru următoarea etapă".*

Salt Lake City, statul Utah, în zona lacurilor sărate din preajma munților Stîncoși. Circa 3000 km distanță de New York.

★

LA ÎNCHIDEREA EDIȚIEI primim rezultatele sferturilor de finală, la Des Moines: **Meiler — Cramer 6—4, 6—4; Graebner — Barany 6—3, 6—1; Gisbert — Fletcher 6—4, 6—0; Kalogheropoulos — Pinto Bravo 6—3, 6—3.**

În campionatele internaționale de tenis ale Scandinaviei, care se desfășoară la Helsinki, **I. Santei** (România) a debutat cu o victorie, învingînd cu 1—6, 6—4, 6—4 pe suedezul T. Svensson.

...ȘI ASHE ÎNVINS ÎN PRIMUL TUR

În turneul internațional de tenis care are loc pe teren acoperit la Milano, a fost înregistrată o mare surpriză: jucătorul francez **Jean Chanfreau l-a învins cu 4—6, 6—4, 6—2 pe americanul Arthur Ashe, campionul mondial al profesioniștilor.** Alte rezultate: Ulrich (Danemarca) — Barthes (Franța) 6—3, 6—3; Cox (Anglia) — Stilwell (Anglia) 7—6, 6—2; Riessen (S.U.A.) — Leonard (S.U.A.) 6—3, 6—2; Tanner (S.U.A.) — Borowiak (S.U.A.) 6—4, 7—6; Panatta (Italia) — Case (Australia) 7—6, 7—6.

CURSUL INTERNAȚIONAL AL MONITORILOR A EVIDENȚIAT:

TENDINȚE NOI ÎN SCHIUL ALPIN DIN AUSTRIA

S-a vorbit și continuă să se vorbească despre „marea reformă" a schiului austriac, situație rezultată după Jocurile Olimpice de iarnă de la Sapporo, unde, — se știe — schiorii tirolezi nu au excelat.

Ceea ce a trezit interes a fost nu numai încredințarea destinelor echipelor naționale unor formații tinere conduse de Toni Sailer, cît mai ales așezarea învățămîntului de bază pe noi coordonate. În fond, coloana vertebrală a întregului sistem al schiului austriac.

Noul plan de învățămînt este rodul unor studii științifice extinse pe durata a cîțiva ani, efectuate de profesorii St. Krückenhauser și F. Hoppichler asupra evoluției celor mai buni competitori din lume, a propriei școli și a condițiilor cu totul aparte în care se schiază azi. Cei care au avut curiozitatea să parcurgă acest plan, nu numai teoretic dar și practic (noi am făcut-o în cadrul Cursului internațional al monitorilor de schi din Austria în noiembrie trecut), și-au dat seama că el nu a apărut ca o soluție ad-hoc, impusă de criza de moment și nici ca o modă, din rațiuni propagandistice, ci ca o consecință logică a progresului continuu al tehnicii și metodicii schiului alpin. Și, fără îndoială, depășind granițele austriace, acest plan va avea o mare înrîurire asupra multor școli de schi din întreaga lume.

Una din cele mai remarcabile produse ale noii școli austriace de schi este tînăra Monika Kaserer, *recenta cîștigătoare a slalomului special de la Grindelwald (Elveția).*

Foto: A.S.L.

VITEZĂ ȘI RAȚIUNE...

În primul rînd este vorba de un plan bazat pe **accelerarea procesului de învățare și o mai rapidă trecere spre marea performanță.** El are la bază o tehnică rațională, eficace, ușor de însușit, perfect adaptată la teren și zăpadă (pîrtii extrem de frămîntate, zăpezi variabile etc.), ca și la necesitățile cursei (o mai bună alunecare, sporirea vitezei prin utilizarea mijloacelor de accelerare etc.).

În privința tehnicii, nu este vorba de o descoperire de ultimă oră, deoarece **virajul „prin absorbție"** preconizat de „noua linie tehnică" a planului austriac era cunoscută din anii anteriori. În general, se subliniază **importanța unei poziții corecte de stat pe schiuri în coborîre și traversare,** eliminarea balansului pe verticală ca element pregătitor al declanșării ocolirii, menținerea unei poziții cu centrul de greutate cît mai jos și ușor înapoi, localizarea lucrului la nivelul picioarelor. Mult discutatele „plug" și „stem", considerate o frînă în însușirea unui mers paralel, se dovedesc auxiliare prețioase atît pentru începători (frînare, ocolire, oprire), cît și pentru competitori (ștemurile stînd la baza accelerărilor și a virajelor perfecționate: acroșaj, pedalare, pas de patinaj etc.)

MIJLOACE PEDAGOGICE MODERNE

Tehnica de competiție ca și cea de învățare se bazează pe aceleași principii. Ele nu se deosebesc decît prin scopurile pe care le urmăresc: prima — parcurgerea traseelor în maximum de viteză, secunda — posibilitatea de a coborî și a face ocoliri pe o pantă oarecare. **Trecerea de la învățare la perfecționare se face pe nesimțite, printr-un proces continuu** care presupune multă repetiție. Îmbogățirea bagajului de deprinderi și cunoștințe, evoluția pe toate zăpezile, pe toate terenurile, prezența întrecerii. **Schiul scurt, folosirea din ce în ce mai intensivă a mijloacelor mecanice, tempoul de lucru, au redus învățarea schiului la doar cîteva elemente fundamentale,** scoțînd în relief esențialul. **Menținerea echilibrului, posibilitatea de a face ocoliri și cantarea sînt deopotrivă marile probleme de rezolvat ale începătorilor și competitorilor.** Din acest punct de vedere, noul plan de învățămînt austriac se dovedește foarte realist, învățămîntul de bază și cel de competiție fiind acceptate ca un tot unitar, în strînsă interdependență.

SPRE O UNIFICARE A METODELOR

Nu putem să nu remarcăm tendința spre o apropiere cu celelalte școli și curente ale schiului alpin, spre un învățămînt internațional, ceea ce denotă o optică sănătoasă în aprecierea situației actuale.

Spațiul nu ne permite o analiză mai amplă a noului plan de învățămînt austriac, fără îndoială extrem de interesant. Ne facem datoria de a semnala tehnicienilor noștri acest eveniment și importanța lui, invitîndu-i la un studiu aprofundat.

Prof. Ion MATEI

TURNEELE DE ȘAH DIN OLANDA ÎNAINTEA ULTIMELOR RUNDE

AMSTERDAM, 31 (Agerpres). — În Olanda continuă tradiționalul „Festival șahist", la care, după cum se știe, participă și reprezentanți ai României. În turneul maeștrilor internaționali, **după runda a 12-a se menține lider al clasamentului T. Hodor Ghițescu — 8½ puncte** și o partidă întreruptă, urmat de Hecht (R.F.G.), Quinteros (Argentina) — 8½p, F. Portisch (Ungaria) — 8 p, Gerusel (R.F.G.) — 6½ p. În runda a 12-a s-au înregistrat următoarele rezultate: F. Portisch — Markland 1/2—1/2; Reicher — Quinteros 0—1; Antunaci — Bednarski 1—0; Kurajica — Nijdam 1—0; Adonian — Van Scheltinga 1—0; Hecht — Weide 1—0. Ghițescu a întrerupt partida cu șahista sovietică Alla Kușnir, care participă anul acesta la turneul masculin.

Turneul feminin are în fruntea clasamentului pe maestra iugoslavă Liubița Jivkovici — 9½ puncte, urmată de K. Jovanovici (Iugoslavia), Radzikowska (Polonia) și Hardston Anglia) — 8½ p, **Elisabeta Polihroniade (România)** — 8 p, Ivanka (Ungaria) 7 p (1). Polihroniade a remizat partida întreruptă cu Ferrer, iar în runda a 12-a a pierdut la Radzikowska. Alte rezultate ale rundei: Merlini — Teodorescu 0—1: Jivkovici — Hardston 1/2—1/2; Razinger — K. Jovanovici 0—1.

Grupa marilor maeștri are patru lideri după 12 runde: Tal, Vasiukov, Balașov (toți trei din U.R.S.S.) și Hort (Cehoslovacia) cu cîte 7½ puncte. Vasiukov l-a învins pe Najdorf, Tal a remizat cu Hort, iar Balașov a pierdut la Planinci.

FORMAȚIILE R. P. CHINEZE PENTRU C. M. DE TENIS DE MASĂ

BELGRAD, 31, (Agerpres). — Între 5 și 16 aprilie se vor desfășura la Sarajevo campionatele mondiale de tenis de masă. În cursul zilei de ieri și-au confirmat oficial participarea și echipele R. P. Chineze. Din echipele care vor evolua la această ediție fac parte cunoscuții jucători Li Ciankuan, Tiao Ven-iuan, jucătoarele Cian Min-sin, Li Li etc. În competițiile masculine vor evolua 8 jucători din echipa R. P. Chineze.

DUPĂ DENVER, SALT LAKE CITY RENUNȚĂ... UN NOU CANDIDAT: LAKE PLACID?

NEW YORK, 31 (Agerpres). — Stațiunea de sporturi americană Salt Lake City și-a retras candidatura de la organizarea Jocurilor Olimpice de iarnă din 1976. Primarul acestei localități, Jake Garn, a trimis o scrisoare președintelui Comitetului olimpic al S.U.A., Clifford Buck, prin care arată că nu există timp suficient pentru amenajarea bazelor sportive necesare Olimpiadei albe. În aceeași scrisoare se subliniază, de asemenea, că nu s-a primit o asigurare din partea guvernului S.U.A. în ceea ce privește ajutorul financiar solicitat.

Jacke Garn a informat Comitetul internațional olimpic despre această hotărîre. După Denver, investit oficial de C.I.O. cu găzduirea Jocurilor Olimpice de iarnă, Salt Lake City este al doilea oraș american care renunță să organizeze această mare competiție a sporturilor de iarnă.

În aceste condiții, Comisia executivă a C.I.O., care se va întruni peste cîteva zile la Lausanne ar avea de ales între Innsbruck (Austria), Tampere (Finlanda) și regiunea Mont Blanc cu centrul la Chamonix (Franța). În ultimul moment se anunță că este posibil totuși ca o altă stațiune americană, Lake Placid, să fie inclusă pe lista candidatelor.

FESTIVALUL BASCHETULUI MONDIAL ÎN MAI, LA LIMA

PARIS, 31 (Agerpres). — Federația internațională de baschet (F.I.B.A.) va organiza două mari turnee între 14 și 29 mai la Lima, în Peru. La acest adevărat **festival al baschetului mondial,** în competiția masculină își vor disputa trofeul selecționatele **Iugoslaviei, S.U.A., Braziliei, Cubei, R. P. Chineze, Argentinei, U.R.S.S.** și **Peru.** La turneul feminin au fost invitate reprezentativele **U.R.S.S., Franței, Bulgariei, S.U.A. Braziliei, Cubei, R. P. Chineze, Argentinei** și **Perului.**

În vederea acestei competiții de anvergură, echipele feminine de baschet ale Franței și R. P. Chineze se vor întîlni la începutul lunii mai, la Paris, într-o serie de jocuri de verificare.

Caleidoscop

FLACĂRA ITINERANTĂ

Preluînd o tradiție din ceremonialul olimpic, Jocurile sportive africane și-au creat și ele o flacără itinerantă, aprinsă pentru prima oară cu recentul prilej al celei de a doua ediții a Jocurilor desfășurate în capitala nigeriană Lagos.

Flacăra a fost aprinsă la Brazzaville, pe stadionul central al capitalei congoleze — acolo unde a avut loc prima ediție a Jocurilor sportive africane, în iulie 1965. Ștafete cu torțe au purtat flacăra pînă la aeroport, unde primarul din Brazzaville a transmis-o primarului din Lagos. Apoi, flacăra a fost transportată în capitala Nigeriei pe calea aerului.

STADIONUL ZBURĂTOR

Arhitecții belgieni au prezentat — în cadrul unei expoziții — o serie de cadre ambiante pentru locuitorii Terrei din veacul al XXI-lea. Dintre toate aceste visuri încredințate planșetei, reținem proiectul unui „stadion zburător", care va realiza tot ceea ce azi constituie doar o doleanță unanimă: condiții egale meteorologice pentru toate întîlnirile sportive. Jos vor rămîne orașele gigantice, șoselele, uzinele de tot felul, iar sus, la adăpost de vînt și de ploaie, sub mîngîierea soarelui, se vor disputa partidele fotbalului de mîine, sau marile competiții de atletism.

Nu se poate spune că o asemenea idee nu ar fi lipsită de interes, mai ales că specialiștii în domeniul aviației spun că totul poate fi posibil în ritmul în care se desfășoară azi progresele în construcțiile de nave aeriene de mare capacitate. Poate că profilul viitorului stadion zburător, nu va fi cel din schița prezentată de arhitecții vizionari, poate că el nici nu va putea fi realizat, dar năzuința către o asemenea construcție merită toată aprecierea.

„TIMP DE GÎNDIRE" MAI SCURT PENTRU HANDBALIȘTI

Federația de handbal din U.R.S.S. a luat hotărîrea de a introduce în toate competițiile interne, cu începere din ianuarie 1973, limitarea acțiunii de atac la 45 de secunde (după modelul baschetului). Această inovație este motivată de faptul că, în ultimii ani, întîlnirile de handbal prezintă simptome i grijorătoare de scădere a spectaculozității, axîndu-se pe joc defensiv.

În cursul sezonului trecut, federația unională de handbal a organizat o serie de întîlniri experimentale, cu care prilej a fost aplicată, pentru prima oară, regula celor 45 sec. Opinia unanimă a specialiștilor, antrenorilor, jucătorilor și spectatorilor a fost aceea că, prin noua regulă, handbalul n-are decît de cîștigat.

Deci, începînd cu actualul sezon, în handbalul sovietic, jucătorii au doar trei sferturi de minut de gîndire. După care mingea trece în posesia adversarilor...

NEFERICIREA JOCHEULUI

Sub acest titlu au prezentat ziarele engleze întîmplarea tragi-comică petrecută cu jocheul englez John Hartington, unul din așii turfului britanic, avînd la activul său cîștigarea a două derbyuri. Pe cînd își conducea fiul, în vîrstă de 3 ani, printr-un parc de distracții londonez a avut nefericita idee de a-l duce

la căluței. Ajuns aici a vrut să-i arate cît de ușor se sare pe un cal spre a se instala în șa. Numai că bidiviul de lemn s-a arătat foarte nărăvaș și, fiind lăcuit proaspăt, celebrul jocheu a alunecat de partea cealaltă fracturîndu-și un picior.

În afara glumelor răutăcioase cu care l-au gratificat colegii și presa, se pare că Hartington a pierdut și încrederea fiului, a cărui convingere că tatăl său este cel mai mare jocheu din Anglia a fost strașnic zdruncinată.

„CONCURSUL ANULUI" LA CĂLĂRIE

Stațiunea climatercă elvețiană St. Gallen și-a propus să organizeze anul acesta, între 31 august și 2 septembrie, o originală gală hipică, în cadrul căreia să evolueze, într-un concurs de sărituri peste obstacole, toți campionii olimpici de călărie postbelici. Firește, cei aflați încă în viață, pentru că învingătorul probei de la Londra, în 1948, mexicanul Umberto Mariles, a încetat de curînd din viață.

Așadar, la acest „concurs al anului" — dacă se împlinesc dorințele organizatorilor — vor lua parte Pierre Jonquères d'Oriola (campion olimpic în 1952 și 1964), Hans-Günter Winkler (1956), Raimondo d'Inzeo (1960), William Steinkraus (1968) și Graziano Mancinelli (1972). Cea mai improbabilă este participarea campionului american Steinkraus, care a anunțat că abandonează sportul și care a fost ales nu de mult președinte al Uniunii călăreților din S.U.A.

ÎMPOTRIVA APARTHEIDULUI

În cursul lunii martie urmează să se desfășoare, la Pretoria, Jocurile internaționale sudafricane, o competiție poli-sportivă aflată acum la a doua ediție. Organizatorii sînt însă, de pe acum, îngrijorați de soarta manifestației, întrucît succesul ei depinde de valoarea participanților.

Or, prima veste proastă a venit din Australia. Atletele Raelene Boyle (sprint), Pamela Ryan-Kilborn (gard), ca și atleții Kerry O'Brien (3 000 m obstacole) și Roothm (800 m) — care fuseseră invitați — au anunțat că nu vor participa la întrecerile de la Pretoria. Dezicerea trebuie interpretată ca un protest față de politica de apartheid practicată în Republica Sud-Africană. Ea concordă, totodată, cu atitudinea democratică a guvernului australian, de cînd are un nou prim-ministru în persoana lui George Whitlam.

Inginerul Romuald Rowecki *din Poznan (în fotografie) este un foarte bun specialist în electronică, dar mult mai bine cunoscut în întreaga Polonie pentru succesele sale în manevrarea iahturilor cu pînze pe nisip sau oglinda lucie a gheții. El a obținut, în această dificilă ramură sportivă numeroase succese și pe plan internațional. Recent, Romuald Rowecki a primit invitația de a participa la tradiționalul Raliu trans-saharian, care pleacă din orașul algerian Tin Douf, pentru a ajunge la Nouakchott (Mauritania) după parcurgerea a 2500 km.*

Foto: C.A.F.

ULTIMELE ȘTIRI ▪ ULTIMELE REZULTATE

În Cupa cupelor la baschet, IUGOPLASTIKA SPLIT — STEAUA 82—61 (scor general 162—148)

SPLIT, 31 (prin telefon). Întîlnirea retur dintre Jugoplastika Split și Steaua București, desfășurată în cadrul sferturilor de finală ale Cupei cupelor la baschet masculin, s-a încheiat în favoarea gazdelor cu scorul de 82—61 (35—28). Deoarece Steaua cîștigase la București cu numai șapte puncte (87—80), victoria în meciul general a revenit sportivilor din Split cu scorul de 162—148.

În prima repriză jocul a fost echilibrat, dar în cea de a doua, și în special în finalul partidei, echipa Jugoplastika s-a detașat, în mare măsură datorită eliminării (pentru 5 faulturi) a unor jucători de bază din formația Steaua (Oczelak min. 24, Tarău min. 38 și Ioneci min. 37).

În meci amical GRECIA-BULGARIA 2—2 (2—2)

Ieri, la Atena, în prezența a peste 20 000 de spectatori, în meci amical, selecționatele de fotbal ale Greciei și Bulgariei au terminat la egalitate: 2—2. Golurile au fost înscrise de Sarafis (min. 14), Eleftheriakis (min. 17), pentru gazde, respectiv Petkov (min. 30) și Bonev (min. 37).

F. C. SANTOS (CU PELE ÎN FORMAȚIE) ÎN TURNEU PRIN LUME

SÃO PAULO, 31 (Agerpres). — Echipa braziliană de fotbal F.C. Santos, în care evoluează celebrul Pele, a plecat pentru un turneu de 12 zile în Australia. Fotbaliștii brazilieni vor susține primul meci la 2 februarie la Sydney în compania unei selecționate locale.

După turneul din Australia, echipa F.C. Santos va juca în Scoția (20 februarie), Anglia (22 februarie), R.F. a Germaniei (27 februarie), Franța (4 martie), Belgia (6 martie) și Olanda (8 martie).

Redacția și administrația: București, str. Vasile Conta nr. 16; telefoane: centrala 11.10.05, secția corespondenți 11.51.09, interurban 72 și 286; telex: sportrom buc. 180. Tiparul I. P. „Informația", București 40 368

Tîrgu-Mureș

PROLETARI DIN TOATE ȚĂRILE, UNIȚI-VĂ!

Sportul

ZIAR AL CONSILIULUI NAȚIONAL PENTRU EDUCAȚIE FIZICĂ ȘI SPORT

ANUL XXIX — Nr. 7312 | 4 PAGINI 30 BANI | Vineri 2 februarie 1973

ȘI ÎN MECIUL CU IGNIS VARESE

DINAMO BUCUREȘTI ȘI-A ONORAT PREZENȚA ÎN SFERTURILE DE FINALĂ ALE C.C.E. LA BASCHET

După Dinamo — T.S.K.A. Moscova și Steaua — Jugosplastika Split, iată că un al treilea meci, Dinamo — Ignis Varese, realizează o admirabilă propagandă pentru baschet, demonstrînd valoarea celor două echipe românești calificate în sferturile de finală ale cupelor europene, mai precis însemnătatea evoluției lor în compania unor team-uri de mare reputație internațională, cum sînt T.S.K.A. Moscova, Ignis Varese, Jugoplastika Split, Slavia Praga și Juventud Badalona.

Miercuri seară, dinamoviștii s-au întrecut pe ei înșiși și, în condițiile vitrege create de indisponibilitatea lui Novac, au avut puterea să lupte de la egal și chiar să depășească pe Ignis Varese, celebritate mondială, avînd în componență pe vestiții Morse (nord-american) și Raga (mexican), pe Meneghin, Bisson, Ossola și Flaborea din reprezentativa Italiei clasată pe locul 4 la Jocurile Olimpice și pe locul 3 la campionatele europene. De altfel oaspeții au demonstrat din plin prețuirea de care se bucură pe plan internațional, ei impresionînd nu numai prin gabaritul impunător, ci și prin gradul lor de tehnicitate, precizia aruncărilor la coș și respectarea disciplinei de joc. Ignis a dovedit că este o echipă mare și aspirațiile ei de a rămîne în posesia Cupei campionilor europeni sînt justificate, ca, de altfel, și cele ale baschetbaliștilor de la T.S.K.A., primii adversari ai formației Dinamo.

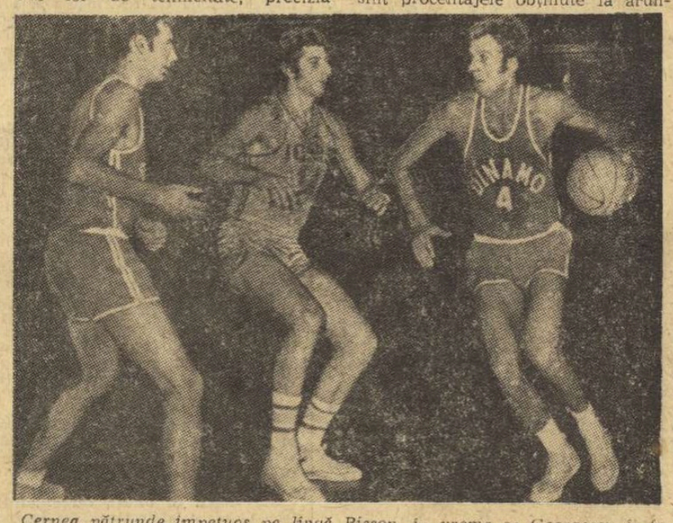

Cernea pătrunde impetuos pe lîngă Bisson, în vreme ce Georgescu îi facilitează acțiunea prin executarea unui blocaj.
Foto: M. FELIX

În disputa cu Ignis, bucureștenii au înțeles că pentru a obține un rezultat bun trebuie să joace excepțional. Și, spre cinstea lor, au izbutit să-și transforme intenția în fapt, ei luptînd cu toată energia pe parcursul tuturor celor 40 de minute de joc, apărîndu-se cu strășnicie, interceptînd și contraatacînd des, realizînd în atac faze pe cît de spectaculoase, pe atît de eficace. O mărturie în acest sens sînt procentajele obținute la aruncările din acțiune (58,60%) și la cele libere (77,70%), excelente pentru o întrecere internațională desfășurată într-un tempo înfrigurat. Numai astfel au putut suplini handicapul de talie, concretizat prin 30 de recuperări ale italienilor, față de numai 11 ale românilor. Eroul

D. STANCULESCU

(Continuare în pag. a 4-a)

DĂRUIREA DE SINE

Cu o povară de 24 de puncte (de recuperat) în circă, ar fi fost himeric să nădăjduiască la calificare. Mult mai firesc — și fără pocrizie — antrenorul dinamoviștilor, Dan Niculescu, și-a propus să ofere bucureștenilor (re)amorezați de baschet un spectacol de gală și, dacă se putea, chiar și o victorie.

Ei bine, Dinamo București a atins ambele țeluri, cu o superbă dăruire de sine. Zburdalnic ca întotdeauna și inspirat, Radu Diaconescu și-a condus colegii la biruință. Ei au învins cea mai bună echipă de club din Europa — chiar dacă numai cu o jumătate de coș — după ce au condus-o de trei ori cu 10 puncte diferență! Și încă în condițiile în care — în absența lui Novac, accidentat — Cernea a trebuit să-și asume rolul de coșgeter; ba, trebuie să recunoaștem că, eliberat parcă de obsesia de „înlocuitor", el și-a jucat rolul admirabil.

Pe cine a întrecut Dinamo, dincolo de deținătoarea unor impozante titluri sportive? Clubul puternicului trust de aparate electrotehnice Ignis care a deplasat la București 11 membri ai conducerii de la Varese, în frunte cu președintele, dr. Guido Borghi; echipa care îl are pe fostul maseur al asului ciclist Gimondi, Marino Capellini; formația italiană antrenată de reputatul tehnician iugoslav Aleksandr Nikolici, bazată pe fenomenalul marcator care este americanul Robert Morse și pe senzaționalul dribleur care este mexicanul Manuel Raga, fără a mai pune la socoteală cei patru internaționali azuri...

Dinamo a izbutit și în a doua tentativă, aceea de a ne cuceri cu un joc de excelentă factură tehnică și mai ales spectaculară. Doctorul Minescu — oricum un apropiat al jocului — susținea, în mijlocul înflăcărării adepților (printre care se numără, fără să ne surprindă, și Costy Herold), că baschetul nostru marchează o netă creștere valorică. Regretăm, dar părerea noastră nu este chiar atît de categorică: credem că baschetbaliștii români știau tot atîta și cu un an în urmă, dar ei au trecut, abia acum, cu bine o criză de neîncredere, care le-a măcinat în trecut entuziasmul. Să salutăm, în orice caz, această strălucită resurecție.

Victor BANCIULESCU

„NAȚIONALELE" DE BIATLON DOMINĂ ÎNTRECERILE DE SCHI DIN ACEASTĂ SĂPTĂMÎNĂ

Zăpada care a căzut în ultimele zile a făcut să renască speranțele iubitorilor schiului în privința îmbunătățirii condițiilor de practicare a acestui sport. Și totuși ninsoarea din zilele trecute nu a adus pe pîrtiile de la Poiana Brașov, Predeal și Sinaia decît 7—8 cm de zăpadă, care — firește — nu pot satisface pretențiile schiorilor. Cu toate aceste impedimente, organizatorii competițiilor depun eforturi susținute pentru ca întrecerile cuprinse în calendarul federației de specialitate să se desfășoare conform planificării.

De azi și pînă duminică, în Poiana Brașov, se vor desfășura campionatele naționale ale biatloniștilor, pentru seniori și tineret. Vineri va avea loc cursa de 20 km, în care se va stabili campionul țării la seniori. Baitloniștii și-au încheiat pregătirile și sînt gata pentru marea confruntare. Într-o convorbire telefonică, avută cu antrenorul **Marcel Stuparu** (A.S.A. Brașov), în care i-am solicitat să ne facă un pronostic referitor la viitorul campion (avîndu-se în vedere că Gheorghe Vilmos a abandonat activitatea competițională), reputatul specialist s-a ferit să dea vreun nume, mulțumindu-se să spună: **„Această ediție a campionatului individual este mai deschisă ca oricînd. La titlu pot aspira, cu justificate pretenții, cel puțin 4—5 sportivi. Numele învingătorului, sper să fie cel pe care-l doresc eu..."**

Mîine se vor întrece, în proba de 15 km, tinerii specialiști în alergarea pe schiuri și tragerile în poligon. Favorit? La fel de greu de indicat. Duminică se vor desfășura probele de ștafetă pentru seniori și tineret.

În Postăvar se vor disputa probele de slalom special și, dacă există condiții corespunzătoare, de slalom uriaș. Vor participa cei mai buni „alpini" din țară, cu excepția schiorilor de la Dinamo Brașov, angajați într-un concurs internațional la Pernitz (Austria).

Copiii și juniorii își vor măsura forțele în „Cupa Clăbucet" la slalom special și uriaș. Se vor întrece cei mai buni tineri schiori din Brașov, Predeal, Sinaia, Bușteni Baia Mare, Miercurea Ciuc etc. Deoarece pe Clăbucet stratul de zăpadă este insuficient, concursurile vor avea loc pe pantele din jurul cabanei Gîrbova.

Paul IOVAN

★

Din cauza lipsei de zăpadă, Campionatul național al copiilor (probe alpine) programat la 10—11 februarie la Păltiniș, se amînă pentru 17—18 februarie, în aceeași stațiune.

Nicolae Ghimbășan, unul din favoriții „Cupei Steagul roșu"
Foto: T. MACARSCHI

DUPĂ PARTIDA DE LA SNAGOV

PRIMUL MECI-TEST AL FOTBALIȘTILOR SELECȚIONABILI A CONFIRMAT BUNA LOR PREGĂTIRE FIZICĂ

Start! Cei doi concurenți, Valentin Stănescu (dr. el!) și Deleanu se vor angaja — sub controlul lui Cosmoc — într-o cursă cu mingea. La Snagov, antrenamentele continuă...
Foto: S. BACKSI

La Snagov lucrurile se desfășoară conform planului. Antrenamente urmate de cuvenita asistență (băi, masaje, tratamente), consfătuiri operative, mici plimbări. Acesta este scurtul nostru buletin de informații din ziua a 4-a a reunirii lotului A de fotbal. Și, pentru astăzi, vom și încheia cu atît pentru că, înaintea unor tentații reportericești, își cer drepturile cîteva sumare considerații privind întîia partidă pe 1973 a selecționaților, asupra căreia v-am prezentat doar datele strict informative, să le numim așa, în ziarul de ieri. Deci, ce se poate spune după cele 90 de minute foarte agitate, cum notam în cronică, de luptă, de luptă aspră, bărbătească, cu echipa de tineret?

Întîi am vrea să observăm nașterea unei frumoase rivalități între lotul A și cel de tineret. Poate că vă amintiți de nocturna din toamnă, de pe Republicii, cînd „ioviturile s-au schimbat" fără reținere. Ambiția aceea am găsit-o și acum, la Snagov, chiar dacă cîteva roluri se modificaseră: erau acele dorite promovări din tabăra speranțelor în aceea a tricolorilor. E frumos că tonul îl dau cei de la tineret care nu scapă nici un prilej spre a demonstra că locul lor poate fi și dincolo și, iată, Troi, Sameș, Bölöni, Beldeanu, Hajnal reușesc să se facă văzuți și... avansați. Am stat în tot cursul meciului de joi, în grupul rezervelor echipei lui Drăgușin și am remarcat la ei o reală trăire a meciului. Rezervele de la tineret erau „trup și

(Continuare în pag. a 3-a)

ÎN CAMPIONATUL MASCULIN DE HANDBAL, VICTORIA FINALĂ NU MAI DEPINDE DE UN DERBY!

Așadar, ultimul turneu al turului de sală din cadrul campionatului masculin de handbal nu s-a dezmințit! Fiecare din cele trei etape ale acestei competiții, găzduită în condiții excelente de sala „Victoria" din Ploiești, ale cărei tribune spațioase au fost pline seară de seară, a furnizat jocuri extrem de îndîrjite (uneori chiar cam prea îndîrjite...) și în care scorul evolua palpitant, oferind din abundență numeroșilor spectatori prezenți momente de real suspense. Dacă stăm și ne gîndim bine, doar 3 sau 4 din cele 15 meciuri consumate la Ploiești au fost ceva mai liniștite, permițînd celor prezenți să urmărească relaxați disputa de pe podiumul sălii. În rest... Cum spuneam, confruntări aspre, fără menajamente, declanșate de această goană nebună după puncte, a celor 10 echipe marcate, parcă supărător de frecvent, de explozii nervoase, unele dintre ele de-a dreptul surprinzătoare, cum ar fi cele ale antrenorilor **St. Bădeanu** (Independența Sibiu) și **C. Jude** (Politehnica Timișoara), care au fost expulzați de arbitri de la băncile lor pentru comportări și folosirea unui limbaj jignitor la adresa conducătorilor jocurilor.

Dar despre tensiunea nervoasă exagerată care a prins să domnească în partidele campionatului masculin de handbal, ca și despre cauzele care au determinat această regretabilă stare de lucruri, cu alt prilej. Deocamdată, ni se pare mai interesant să subliniem că acerba luptă declanșată în această întrecere a furnizat și cîteva mari surprize, care — firește — nu au rămas fără urmări în clasament. Dintre acestea cea mai copioasă este, fără îndoială, victoria formației Dinamo Brașov în meciul cu Universitatea București, rezultat care a oferit, din nou, primul loc echipei Steaua. Și astfel, paradoxal, handbaliștii de la Steaua se află în clasament înaintea echipei care i-a învins atît de net, culegînd, într-un anumit fel, roadele luptei indirecte din coada clasamentului, unde, de asemenea, scorul final al jocului Dinamo Brașov — Universitatea București a complicat extrem de mult lucrurile. Să încercăm, însă, să descurcăm.

CLASAMENTUL

1.	STEAUA	18	15	1	2	314—233 31
2.	Univ. București	18	14	3	1	278—228 31
3.	Dinamo Buc.	18	10	2	6	259—219 22
4.	Minaur B. Mare	18	8	3	7	265—252 19
5.	Univ. Cluj	18	7	3	8	270—265 17
6.	Independența	18	7	2	9	276—291 16
7.	Poli. Timiș.	18	6	2	10	250—248 14
8.	Dinamo Brașov	18	5	3	10	257—288 13
9.	Trotușul	18	5	2	11	220—260 12
10.	Voința Buc.	18	2	1	15	230—335 5

Călin ANTONESCU

(Continuare în pag. a 2-a)

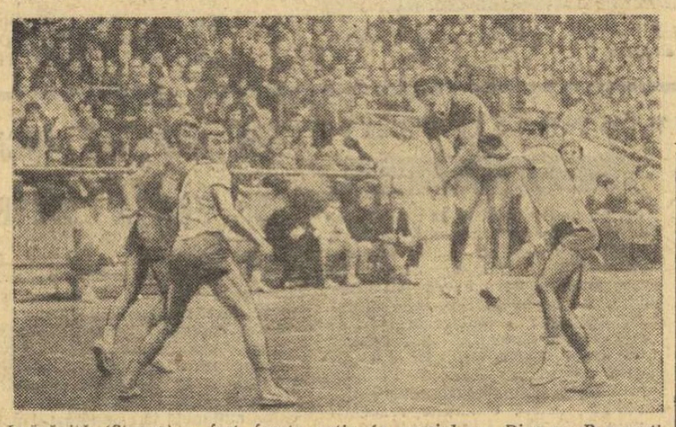

Drăgăniță (Steaua) a fost foarte activ în meciul cu Dinamo București înscriind, așa cum se vede în imagine cîteva goluri spectaculoase.
Foto: I. MIHĂICĂ

VIORICA VISCOPOLEANU ȘI CSABA DOSA CONCUREAZĂ ÎN CAPITALA R.D.G.

La 4 februarie, în capitala R. D. Germane, în organizarea clubului Dynamo Berlin, se desfășoară un mare concurs internațional de sală.

Au fost invitați să ia parte și atleții români Viorica Viscopoleanu și Csaba Dosa.

PE AGENDA DE LUCRU A FEDERAȚIILOR

TIR

Prof. Gavrilă BARANI-secretar general al F.R.T.:

„Federația noastră a analizat la timpul potrivit, pe toate planurile, comportarea trăgătorilor români la J.O. și a considerat că, în ciuda celor două medalii, obiectivele nu au fost îndeplinite în totalitate. În vederea viitoarei pregătiri, au fost stabilite jaloanele de bază și în concordanță cu mărirea posibilităților de antrenament pentru ca, la următoarea Olimpiadă, rezultatele țintașilor noștri să se situeze la un nivel superior. În atenția federației se află un lot de vreo 60 de trăgători, cuprinzînd foarte mulți tineri, nominalizîndu-se totodată și secțiile din cluburi și asociații. De altfel, pregătirea olimpică va fi tot timpul în centrul atenției federației și noi am dori ca, în această direcție, și Consiliile județene de educație fizică și sport să-și aducă o contribuție mai substanțială decît pînă acum.

Ne-am propus și vom reuși cu siguranță să organizăm, în fiecare an, cursuri pentru ridicarea nivelului profesional și implicit al pregătirilor, cu participarea celor mai buni antrenori din țară și străinătate. La aceste cursuri vor fi prezenți și trăgătorii noștri olimpici.

Pentru 1973, printre obiectivele noastre principale se înscrie participarea la campionatele europene la armele cu aer comprimat—peste două săptămîni la Linz (Austria), la C. E. de talere, Cupă țărilor latine și Greciei și Balcaniada. În cadrul pregătirilor care se efectuează punem un accent deosebit pe mărirea responsabilității antrenorilor și sportivilor și sperăm că, în acest fel, ne vom realiza obiectivele de performanță pe care ni le-am propus.

În procesul de instruire un capitol foarte important îl ocupă și munca de educație pe care o desfășurăm cu asiduitate. Sîntem încredințați că vom obține progrese la toate eșaloanele activității noastre în acest sport interesant și util".

NATAȚIE

Constantin MIHAI — secretar general al F.R.N.:

„La această oră, cînd majoritatea înotătorilor și săritorilor se află în plină perioadă de pregătire, activul biroului federal este preocupat de două probleme. Se știe că una din principalele cauze ale rămînerii în urmă față de nivelul internațional al performanțelor la înot îl constituie imposibilitatea pentru tinerii sportivi de a efectua zilnic cîte un antrenament (și chiar două) de mare intensitate. În marea lor majoritate, sportivii noștri sînt școlari, cu mari obligații zilnice în procesul de învățămînt. Pentru a le veni în ajutor — singura soluție rămîne crearea citorva (sau, la început, măcar a unuia singur) licee de înot. Pînă la realizarea acestui deziderat, pentru a crea premisele necesare, ne-am gîndit să-i grupăm pe toți elevii din clasele I—VII la o serie de școli și licee din jurul piscinelor. Astfel, în Capitală, cu sprijinul secției de învățămînt, vom transfera acești elevi-înotători la Școala generală nr. 85, precum și la liceele nr. 8 și 38. Sper ca exemplul să fie urmat curînd și de unele centre provinciale.

În al doilea rînd, ne preocupă calitatea pregătirilor pe care le efectuează înotătorii și săritorii fruntași. În acest scop, mai mulți membri ai biroului s-au deplasat în ultimele săptămîni la Oradea, Cluj, Sibiu și Galați, urmărind îndeaproape antrenamentele din cadrul secțiilor.

Totodată sîntem interesați de îmbunătățirea sistemului competițional, care trebuie să devină realmente stimulativ. În curînd, echipele naționale de înot vor întîlni la Sofia selecționatele Bulgariei și Poloniei, două formații în plină ascensiune. În vederea acestor întreceri am hotărît organizarea unui concurs de selecție în zilele de 17 și 18 februarie, la Brăila. Pe baza rezultatelor se vor constitui loturile reprezentative ale țării și vor fi desemnați înotătorii care vor lua startul în marele concurs tradițional de la Bremen (3—4 martie)".

PATRU LUPTĂTORI ROMÂNI PARTICIPĂ LA MARELE CONCURS INTERNAȚIONAL DE LA TBILISI

La Tbilisi începe astăzi un mare concurs internațional de lupte libere la care vor participa și patru sportivi români — **Emil Butu** (cat. muscă), **Ludovic Ambruș** (cat. ușoară), **Vasile Iorga** (cat. semimijlocie) și **Ladislau Simon** (cat. grea) — însoțiți de antrenorul federal **Ion Crișnic**. La această competiție de mare amploare mai concurează luptători fruntași din Bulgaria, Japonia, Iran, Turcia, S.U.A., R. D. Germană, Polonia, Cehoslovacia, Iugoslavia, Ungaria și, desigur, sportivii țării gazdă. Întrecerile continuă sîmbătă și duminică.

„CUPA TINERETULUI DE LA SATE" (ediția de iarnă) ÎN PLINĂ DESFĂȘURARE

Ediția de iarnă a **„Cupei tineretului de la sate"** se află în plină desfășurare. Zeci de mii de tineri săteni, amatori de sport de pe întreg cuprinsul țării, se întrec în aceste zile la schi și săniuș (acolo unde zăpada a căzut în cantități ceva mai îndestulătoare), șah, tenis de masă. Credem că, în noua sa formă de desfășurare, cu etape inițiale la nivelele comunal și inter-comunal, această competiție tradițională pentru mediul rural răspunde mai bine cerințelor unei activități sportive susținute și continue. „Cupa tineretului de la sate" devine astfel, în mai mare măsură, o principală cale de răspîndire a sportului în rîndul sătenilor. În dorința de a afla cîteva amănunte despre fazele incipiente ale ediției de iarnă a prestigioasei competiții, organizată de secția sport turism a C.C. al U.T.C., am solicitat informațiile de rigoare citorva factori județeni din organizațiile U.T.C., cu răspunderi pe această linie.

Referindu-se la JUDEȚUL FOCȘANI, **Constantin Danciu**, șef de sector în comitetul județean U.T.C., ne-a spus printre altele că pentru a fi asigurate cele mai bune condiții de desfășurare etapelor inferioare, în luna noiembrie au fost organizate cursuri de instruire în toate asociațiile sportive sătești. Cu această ocazie au fost comentate regulamentele întrecerilor în fața președinților de asociații sportive. În cadrul centrelor metodice de instruire și profesorii de educație fizică au fost puși la curent cu toate aceste amănunte. Datorită bunei pregătiri organizatorice, în multe dintre comunele județului Focșani, întrecerile din cadrul fazelor comunale s-au bucurat de un real succes.

În JUDEȚUL SIBIU, în toate cele 56 de asociații sportive sătești s-a încheiat etapa de masă la șah și ping-pong. Formațiile cîștigătoare își vor disputa șansele de participare la etapa județeană (care se va desfășura la Șeica Mare) în cadrul a 14 centre inter-comunale. Pînă acum, sîntem în măsură să remarcăm, atît din punctul de vedere al organizării întrecerilor cît și al participării unui mare număr de săteni, asociațiile sportive din comunele **Șeica Mare** (profesor **Mircea Ruc**), **Arpașul de Jos** (prof. **Ion Ciltea**), **Miercurea** (prof. **Petru Teslaru**) și altele.

Și în JUDEȚUL NEAMȚ, faza pe comună a luat sfîrșit. La această oră, din etapa intercomunală s-au consumat și întrecerile din cadrul a trei centre: **Tibucani** (unde au participat 5 comune), **Săbăuani** (3 comune), **Tg. Neamț** (7 comune). La fiecare din aceste reuniuni și-au dat întîlnire aproximativ 180—200 de sportivi săteni. Pe data de 28 ianuarie s-a disputat calificarea pentru etapa județeană și în celelalte centre de comună. Tot în această zi s-a dat startul primelor întreceri din cadrul probelor de schi și sanie.

Iată și cîteva comune din JUDEȚUL TIMIȘ, în care șahul și tenisul de masă au reunit pe mulți dintre tinerii săteni. **Făgetu** (unde pe un patinoar natural au mai avut loc și jocuri de hochei interclase, ca urmare a activității neobosite depusă de profesorii **I. Chirsban** și **I. Broșovan**), **Orțișoara**, **Reicas** (aici, în cazul că lipsa de zăpadă va persista, amatorii de sport se vor întrece la ridicărea... greutăților), **Variaș**, **Periam** și **Biled**.

În comunele de munte din JUDEȚUL SUCEAVA au început și se află în plină desfășurare întrecerile etapei pe comună la schi și sanie. Pot fi remarcate, printre ele, localitățile **Broșteni, Iacobeni, Fundul Moldovei, Dorna — Candreni.** La aceste sporturi, etapa județeană se va desfășura pe 24—25 februarie la Vatra Dornei, în timp ce la tenis de masă și șah pe 17—18 februarie la Suceava. Pînă atunci, însă în 22 de centre de comună se vor desfășura întîlnirile de la nivelul intercomunal (4 februarie). Pentru munca depusă în cadrul primelor etape merită remarcați cîțiva președinți de asociații sportive sătești, printre care **M. Frunză** (Vama), **Ion Jora** (Rădășeni), **Dumitru Apetrei** (Dumbrăveni).

Vasile Ardeleanu, secretar cu problemele de sport în comitetul județean U.T.C. ne-a pus la dispoziție cîteva date referitoare la cuprinsul JUDEȚULUI MARAMUREȘ. Începînd din luna noiembrie, activele U.T.C. și sportive din mediul rural au făcut competiției o susținută propagandă sportivă. La ediția din acest an a „Cupei tineretului de la sate" s-au aliniat în faza pe cercuri și asociații sportive peste 5 000 de tineri, remarcîndu-se în mod special localitățile **Ocna Șugatag, Poienile de sub munte, Repedea** și **Cimpulung la Tisa.** În eventualitatea că zăpada se va așterne în cantități îndestulătoare, Comitetul județean U.T.C. a colaborat fructuos cu C.J.E.F.S. și U.J.C.A.P. în direcția amenajării mai multor suprafețe specifice, ca pîrtiile de schi sau de săniuș și patinoarele naturale. Tot ca urmare a acestei conlucrări, a fost definitivat în cele mai mici amănunte conținutul corespunzător al activității cercurilor de inițiere și practicare a schiului înființate în opt localități montane de pe cuprinsul județului și dotate recent cu toate materialele specifice necesare.

Radu TIMOFTE

VIAȚA SPORTIVĂ A ORAȘELOR ȚĂRII

VIAȚA SPORTIVĂ A ORAȘELOR ȚĂRII

LA FĂUREI, ÎNTR-O ZI DE IANUARIE

Pentru unii, mai puțin avizați, Făureiul era pînă acum citva timp, un simplu nod de cale ferată aflat între Buzău și Brăila în plină cîmpie a Bărăganului. Cei care, purtați de diverse treburi, poposesc prin partea locului, pot să se convingă însă că această așezare a început să trăiască viața unui oraș, e adevărat mai mic, dar cu suficiente preocupări creatoare, cu aspirații și satisfacții pe care le presupune o activitate laborioasă cu specific citadin. Este drept, cei mai mulți dintre locuitorii din Făurei sînt încă navetiști. Dar, prin noile posibilități care se creează, prin amenajările proiectate, se tinde la stabilitate, la o mai strînsă legătură a celor care muncesc aici cu urbea lor. Și, în cadrul acestor griji și năzuințe cotidiene, nu este uitat nici sportul, exercițiul fizic în general. Ne-a dovedit-o cu prisosință și discuția purtată cu unul dintre gospodarii orașului, tov. **Dumitru Istrate**, vicepreședinte al Consiliului popular orășenesc :

„Orașul nostru este pe drumul cîntării unei personalități proprii. Orice început este, desigur, greu, există și unele dificultăți de natură obiectivă. Dar, sîntem hotăriți să le înfruntăm și avem convingerea că le vom depăși. Dorim, totodată, să asigurăm și posibilitățile necesare practicării sportului a cărui utilitate nu mai e necesar a fi subliniată, dar unde, pentru moment, întîmpinăm unele greutăți. **Ne gîndim, în primul rînd, la unele îmbunătățiri privind baza materială, dar și la o muncă stăruitoare de atragere spre sport, de formare a unui suport moral favorabil atît de necesar oricărei activități, deci și celei de practicare a sportului.**

În privința bazei materiale, vrem ca o dată cu amenajările pe care le preconizăm la stadionul orașului să realizăm și o pistă de atletism, de zgură. **Atletismul este un sport care poate angrena la noi o masă mai mare de practicanți, fără investiții deosebite.** În acest fel și funcționalitatea bazei noastre sportive va spori indiscutabil. **La Făurei este în curs de construcție o sală de sport pe lîngă liceul de cultură generală din oraș.** Sperăm ca lucrările să fie terminate pînă la începerea viitorului an școlar. Atunci, sala va răspunde foarte bine cerințelor impuse de practicarea unor sporturi ca : gimnastică, box, lupte, tenis de masă și volei.

Pe planul organizării propriu-zise, au existat citeva inițiative, s-a făcut cite ceva. Și aceasta datorită mai cu seamă, sprijinului primit din partea liceului, a profesorului de educație fizică **Mugur Tănase.** Dar, fără îndoială, nu vrem să ne mulțumim cu atît. Asociația sportivă din orașul nostru, Olimpia, are nevoie pentru propășirea ei de un anumit ajutor material din partea Consiliului județean pentru educație fizică și sport Brăila și a organizațiilor sindicale. **Ar însemna mult și programarea pe stadionul din Făurei a unor competiții cu echipe de nivelul categoriei C sau chiar B. Aceasta ar constitui o bună propagandă pentru sport, ar produce multă emulație și, implicit, un număr mai mare de cetățeni ai orașului ar lua contact cu sportul".**

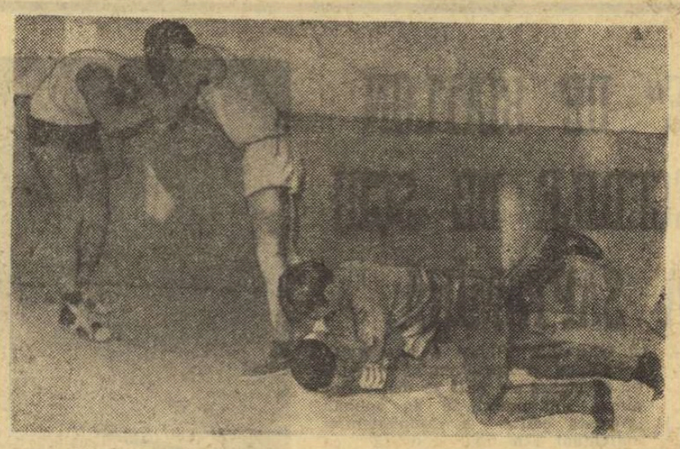

Pe cînd un antrenor pentru acești tineri care iubesc sportul luptelor ?

Cum spusele interlocutorului nostru ne-au stîrnit curiozitatea, am traversat drumul și iată-ne în sala de tenis de masă. Ni se promisese o reeditare a finalei campionatului asociației Olimpia dintre **Mihai Georgescu** (campion) și **Valeriu Nedelcu**. Fiindcă am amintit de asociația Olimpia, trebuie să vă spunem că președintele ei este chiar profesorul Tănase (președinte, în același timp, și al asociației sportive Viitorul a elevilor din oraș) și că ea numără cinci secții : fotbal (cu echipe de seniori și juniori în campionatul județean), lupte, box, tenis de masă și volei.

Cei doi finaliști la tenis de masă ne-au oferit o scurtă demonstrație, pentru a lăsa loc și altor colegi. **Rodica Mîntoi, Nicuța Turcu, Aneta Obreja, Radu Stoica, Gheorghe Tudose,** deși aflați la a.b.c.-ul acestui sport, au reușit cîteva schimburi animate.

Într-o sală de clasă amenajată sumar, am urmărit apoi cîteva secvențe de lupte. Se inițiau vreo șapte-opt tineri. Printre ei se aflau și campionii județeni la „Cupa Tineretului de la sate", **Ion Nedelcu** și **Radu Bulancea.** Văzîndu-i pe băieții aceștia vînjoși, ne-am amintit că de pe meleaguri apropiate, din comuna Vișani, s-a ridicat cu ani în urmă, actualul campion olimpic, Nicolae Martinescu. **„Sînt consătean cu Nicolae Martinescu,** ne spune tov. **Ilie Caraman** — directorul Liceului (pe panoul de onoare din holul școlii, alături de fotografiile unor glorii ale sportului românesc am putut vedea și unele imagini ale activității sportive din școală și o serie de diplome). **„Îmi place și mie sportul,** ne-a mărturisit directorul Caraman. **Acum, iarna, e mai greu. Cînd vom avea sala va fi însă altceva. Sînt convins că printre cei aproape 900 de elevi și eleve din liceu, mulți au aptitudini pentru sport. Cine știe, poate că va veni ziua cînd vom avea și noi cu ce să ne mîndrim pe tărîm sportiv"**

★

V-am prezentat impresii culese la Făurei, în inima Bărăganului, într-o după amiază de ianuarie. Mărturisim că, gerul aspru, uscat și vîntul biciuitor, obișnuit pe aceste locuri, ne făceau să ne îndoim de existența unei activități sportive la acea oră. Și totuși, chiar de la primul contact, pe care l-am avut cu un sport în aer liber, hocheiul, ne-am putut da seama că și la Făurei tineretul participă cu pasiune la activitatea aceasta. Este adevărat, la nivelul posibilităților, uneori cu mijloace precare. Entuziasmul unor oameni inimoși care iubesc mișcarea, exercițiul fizic și îi cunosc binefacerile nu este însă, suficient. Pentru a putea pune pe picioare o activitate eficientă, sportivii din Făurei au realmente nevoie de o mînă de ajutor.

Constantin COMARNISCHI
Vladimir MORARU
Fotografii : P. ROMOȘAN

VOM AVEA ȘI NOI CU CE SĂ NE MÎNDRIM?

Larma unor glasuri tinere răzbătea de-afară pînă în cancelaria liceului. Explicația ne-a furnizat-o tov. **Petrea Moca** din activul U.T.C. al școlii : **„Sînt hocheiștii profesorului Mugur Tănase. De la primul îngheț, ei au luat în stăpînire gheața lacului din vecinătate, unde se înfruntă zilnic în meciuri întrerupte doar de căderea nopții".**

Am vrut să-i vedem și noi pe tinerii hocheiști și am coborît pe... patinoar. Adică, pe o întindere de gheață de cîteva hectare pe care terenul era marcat de patru fanioane, la fel ca și porțile. În mijlocul celor două formații echipate cu crose și puc, dar fără patine, l-am zărit pe însuși profesorul Mugur Tănase cu care am avut apoi un scurt dialog.

— **Vă surprinde poate hocheiul pe care îl jucăm noi. Ne-am adaptat la posibilitățile noastre. Am confecționat ad-hoc crose din stinghii vechi de garduri, pucul este tot o producție „autohtonă". N-avem, cum se vede, patine, dar pentru noi, bucuria jocului e aceeași. Oricum, important este că ne mișcăm.**

— În afara hocheiului ce mai faceți acum, iarna ?

— **Colega mea de catedră, Elvira Dogărescu, mare amatoare de gimnastică** (n.n. am aflat ulterior că profesoara Dogărescu a înființat un cerc de gimnastică artistică) **a găsit o modalitate de a-și desfășura lecțiile de educație fizică pe... gheață. Jucăm tenis de masă, avem și cîțiva luptători și boxeri talentați.**

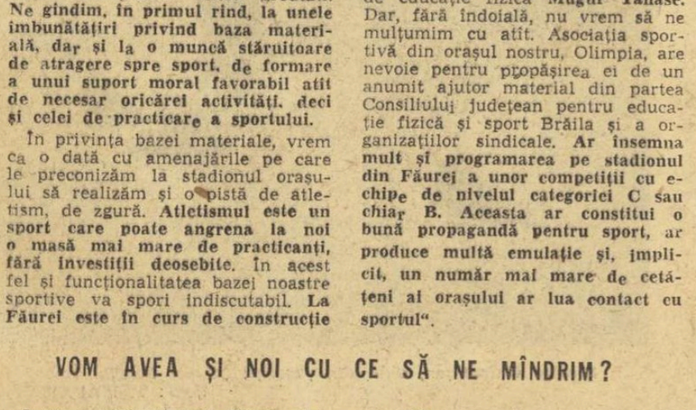

Nicolae Veliu, Stan Balaban, Fănică Purice — vor juca și ei vreodată hochei adevărat ?

ECHIPELE NOASTRE AU MARCAT O INVOLUȚIE LA „INTERNAȚIONALELE" CEHOSLOVACIEI

TENIS DE MASĂ

Primul din suita concursurilor internaționale de tenis de masă premergătoare campionatelor mondiale (5—15 aprilie) a fost găzduit la Vlasim (o așezare situată în apropiere de Praga) și el a reunit pe unii dintre cei mai buni jucători din Europa. Iată de altfel ce ne-a declarat antrenorul federal *Ella Constantinescu* la reîntoarcerea în București :

„Campionatele internaționale de tenis de masă ale Cehoslovaciei desfășurate zilele trecute, s-au bucurat de o prezență numeroasă și selectă. Înregistrările au scos în evidență faptul că la ora actuală forma sportivă a celor mai mulți dintre jucători înregistrează încă oscilații vizibile. Toți sînt încă în perioada căutărilor, de aceea nici nivelul tehnic n-a fost prea ridicat. Mi-au plăcut însă cum au evoluat tinerele jucătoare cehoslovace Riedlova și Smidova ca și noua campioană a R. F. a Germaniei, Hendriksen. În ce privește comportarea sportivilor români voi menționa doar perechea Doboși-Gheorghe, pe Eleonora Vlaicov — în partida cîștigată la Diana Scholer — și Lidia Ilie. În general însă, concurenții noștri au jucat slab, mai ales Carmen Crișan. Este necesar încă un volum de muncă foarte susținut și un interes sporit din partea jucătorilor pentru pregătire"

Fără îndoială, evoluția lotului reprezentativ n-a satisfăcut. Dacă componenții celorlalte echipe au înscris fluctuații, sportivii noștri s-au arătat constanți în... rezultate mediocre. Desigur, vor urma și alte competiții, dar important este ca participarea jucătorilor noștri la antrenamente să fie făcută cu întreaga responsabilitate pe care trebuie să o aibă membrii unei selecționate a țării.

Iată și rezultatele complete ale sportivilor noștri : *echipe băieți, optimi de finală :* Ungaria I A-România 3—0 (Jonyer-Doboși 2—0, Klampar-Gheorghe 2—0, Jonyer, Klampar-Doboși, Gheorghe 2—1), *echipe fete, optimi de finală :* România—Belgia 3—1 (Crișan a fost învinsă de Germiat), *sferturi de finală :* R. F. a Germaniei—România 3—1 (Scholer-Vlaicov 0—2, Hendriksen-Ilie 2—0, Scholer, Heindriksen-Vlaicov, Crișan 2—0, Hendriksen-Vlaicov 2—1); *simplu băieți, turul I :* Jarvis (Anglia)-Doboși 3—1, *turul II :* Schmittinger (RFG)-Gheorghe 3—0, *simplu fete, turul I :* Ilie-Minarikova (Cehoslovacia) 3—0, *turul II :* Szendy (Ungaria)-Crișan 3—2 (—13, 22, 17,—15,16), Grofova (Cehoslovacia)-Ilie 3—1, *optimi de finală :* Vostova (Cehoslovacia)-Vlaicov 3—0 (14,17,11). *Dublu băieți, turul I :* Doboși, Gheorghe-Ovcarik, Costache (Cehoslovacia) 3—2, *optimi de finală :* Doboși, Gheorghe-Korpa, Karakașevici (Iugoslavia) 3—1, *sferturi de finală :* Bengtsson, Johansson (Suedia)-Doboși, Gheorghe 3—0. *Dublu fete, turul I :* Resler, Palatinus (Iugoslavia)-Ilie, Minarikova (România, Cehoslovacia) 3—0, *turul II :* Kislazi, Hammersley (Ungaria, Anglia)-Vlaicov, Crișan 3—1. *Dublu mixt, turul I :* Hellmann, Vikstrom (Suedia)-Crișan, Gheorghe 3—1, *turul II :* Pauknerova, Dvorak (Cehoslovacia)-Ilie, Schmittinger (România, R. F. a Germaniei) 3—1, Poulsen, Ramberg (Danemarca)-Vlaicov, Doboși 3—2.

★

Ieri a plecat în localitatea Gera din R. D. Germană un lot de jucători și jucătoare de tenis de masă. Sportivii români vor lua parte — între 2 și 4 februarie — la campionatele internaționale ale R. D. Germane. Au făcut deplasarea *Eleonora Vlaicov, Ligia Lupu, Șerban Doboși, Sergiu Luchian, Aurel Ovanez* și antrenorul *Ion Pop.*

OLIMPIADA COLUMBOFILĂ - EDIȚIA 1973

Cu începere de ieri și pînă duminică, la Düsseldorft (R. F. a Germaniei) se desfășoară lucrările celui de al XIV-lea Congres al Federației Columbofile Internaționale. Concomitent are loc și cea de a XIV-a Olimpiadă Columbofilă. La ambele aceste manifestări participă reprezentanți și sportivi columbofili din 30 de țări, printre care și țara noastră.

La Olimpiadă, fiecare țară prezintă cîte 31 de porumbei călători, astfel : la clasa standard, cîte 5 porumbei masculi și 5 femele, iar la clasa sport cîte 15 masculi și 6 femele. Țara noastră trimite 31 de porumbei selecționați cu prilejul Expoziției Naționale Columbofile, care a avut loc la București, între 5—9 ianuarie 1973. La Olimpiadă vor putea fi văzuți cei mai buni porumbei călători din lume (atît în privința numărului de kilometri de zbor înregistrați în concursuri, cît și porumbei cu cele mai frumoase conformații fizice).

Cele două manifestări au și scopul de a întări relațiile de prietenie, de cunoaștere reciprocă și de a prilejui un larg schimb de experiență între columbofilii sportivi din toate țările.

PE MARGINEA UNOR RECORDURI JUDEȚENE

BUZĂUL ȘI BISTRIȚA — „PETE ALBE" PE HARTA ATLETICĂ A ȚĂRII?

Recordul, performanța maximă realizată într-un anumit sport, este primul indice care ne poate lămuri asupra nivelului dezvoltării valorice a disciplinei respective. Desigur, valoarea acestor performanțe scade, în mod logic, cu cît restrîngem aria de referință, cu cît ne apropiem de celula de bază a activității respective.

Teoretizarea sumară, de mai sus este, credem, necesară, chiar dacă în rîndurile care urmează ne vom ocupa numai de sportul olimpic nr. 1, atletismul, mai bine zis de recordurile atletice ale două din județele țării, Buzău și Bistrița-Năsăud, fiecare însă avînd tradiția și specificul său. Să încercăm să vedem, deci, care este contribuția adusă de județele amintite la dezvoltarea atletismului românesc. Vom face acest lucru avînd în față listele recordurilor care ne-au fost puse la dispoziție de către respectivele consilii județene pentru educație fizică și sport.

Nivelul cerințelor față de cele două județe nu este prea ridicat. Nu s-a pretins încă atleților de pe aceste meleaguri să dea recordmani mondiali, campioni olimpici, sau cel puțin recordmani naționali. Atît Buzăul, cît și Bistrița nu sînt printre cele mai mari orașe de la noi și nu au, deocamdată, nici cluburi foarte puternice, ceea ce face ca unii sportivi să plece în alte locuri în căutarea unor condiții mai bune de pregătire.

Și totuși... Și totuși, cercetînd listele de care aminteam, am încercat un sentiment nu tocmai plăcut. **Valoarea majorității recordurilor din județele Buzău și Bistrița-Năsăud este de un nivel submediocru.** Oricîte cauze obiective am căuta, oricîte alte justificări s-ar invoca, nu putem fi mulțumiți de valoarea atletismului — pe care, în primul rînd, recordul o exprimă — din aceste locuri. Este adevărat, Bistrița a dat cîndva o Crista Maksay și mai recent pe Valentin Jurcă, dar... La Buzău, mai multe persoane au încercat să ne asigure că „atletismul nu a prins aici". Nu putem accepta, desigur, această explicație.

Pe tabelele recordurilor atletice de seniori ale județului Buzău figurează performanțe de **3,03 m la săritura cu prăjina** și **49,50 m la aruncarea suliței** (bărbați), sau **2:28,2 la 800 m, 5:57,8 la 1 500 m, 10,86 m la aruncarea greutății. 34,57 m la aruncarea discului, 37,92 m la aruncarea suliței** (femei). La fel, în dreptul recordurilor județului Bistrița-Năsăud figurează o serie de cifre care nu au nici o valoare : **53,2 la 400 m (record stabilit în 1957 !), 4:20,2 la 1 500 m** (cu aproape 20 de secunde mai slab ca recordul mondial feminin !), **18:03,0 la 5 000 m, 1,75 m (! !) la săritura în înălțime** (bărbați), **sau 1,45 m la săritura în înălțime, 31,53 m la aruncarea discului și 33,40 m la aruncarea suliței** (femei). Foarte multe dintre aceste recorduri stau neclintite, cu toată lipsa lor de valoare, de mulți ani : 10, 12 sau 13, ba unele din ele nu mai au mult **pînă la a împlini două decenii ! ! Oare în tot județul Buzău nu s-a găsit din 1955 vreun tînăr care să arunce mai mult de 49,50 m la suliță ? Oare de 15 ani antrenorii bistrițeni n-au putut să formeze un atlet care să alerge 400 m mai repede decît 53,2 ?** Nu reproducem în întregime listele acestor recorduri, deși ele ar fi semnificative. **Cele mai valoroase performanțe** (11,0 la 100 m bărbați la Buzău, 12,1 și 24,9 la 100 și 200 m femei pentru Bistrița) **datează, la rîndul lor, din 1955 sau 1958.** Faptul că la Buzău, de exemplu, au fost îmbunătățite în 1972 mai mult de 10 recorduri județene la atletism trebuie apreciat în primul rînd prin prisma valorii acestora și nu al numărului lor. Ce valoare are, **însă, un rezultat de 2:00,2 la 800 m (masculin), mai slab decît recordul românesc feminin în aceeași probă ?** În cazul Bistriției, lucrurile stau la fel, și referindu-ne la aceeași probă, aleasă întîmplător, vedem că **recordul masculin de seniori la 800 m al acestui județ este de 2:01,0 și datează din... 1958 !**

Ne-am putut da seama din listele consultate că majoritatea recordurilor de seniori au fost realizate de atleți aflați la vîrsta junioratului, majoritatea aparținînd elevilor școlilor sportive((În ambele orașe există de 15 ani școli sportive). Acest aspect ar putea fi considerat îmbucurător — unde sînt, totuși, seniorii ? — dacă, repetăm, valoarea performanțelor ar aduce, cît de cît, a adevărate recorduri. Așa însă...

Spuneam la început că cerințele față de aceste două județe nu sînt prea mari. Multe din cifrele pe care le-am amintit mai sus nu fac însă cinste celor care lucrează în atletism. **Există locuri în țară care nu beneficiază nici măcar de condițiile celor din Buzău sau Bistrița și care înseamnă totuși ceva în atletismul nostru.** Atletismul nu este un sport prea pretențios în ceea ce privește condițiile de practicare. Este însă un sport care cere multă pasiune, cu antrenamente adesea aride, cu satisfacții care apar tîrziu, după mulți ani de muncă susținută. **Este de-a dreptul anacronic ca în 1973 să mai existe recorduri stabilite cu aproape 20 de ani în urmă și încă de o valoare foarte modestă.** Cine are urechi...

SEZONUL INTERNAȚIONAL DE CANOTAJ 1973 - DOMINAT DE „EUROPENELE" DE LA MOSCOVA

Pentru canotajul românesc, anul competițional 1973 este dominat în mod indiscutabil de Campionatele europene, programate să se desfășoare la Moscova, între 23 și 25 august la feminin și 29 august — 2 septembrie la masculin. Anul acesta constituie, totodată, și o primă etapă — deosebit de importantă — în noul ciclu de pregătire olimpică, a cărui planificare riguroasă preocupă în mod deosebit atît federația de specialitate, cît și pe toți antrenorii de la cluburi.

În dorința de a oferi cititorilor noștri cît mai multe noutăți în legătură cu obiectivele, perspectivele și pregătirile canotorilor români înaintea debutului viitorului sezon competițional internațional, am solicitat amănunte de la secretarul general al federației de specialitate, **Gheorghe Giurcăneanu** și de la antrenorul federal **Victor Mociani.**

Cel dintîi lucru subliniat de interlocutorii noștri a fost declanșarea, încă din luna decembrie a anului trecut, a unei campanii de selecție, la nivelul cluburilor, destinată depistării unor elemente talentate, cu aptitudini deosebite pentru practicarea canotajului. Un interes deosebit este arătat mai ales selecționării fetelor, ca urmare a introducerii probelor feminine în programul Jocurilor Olimpice. De altfel, acest lucru a făcut ca federația de specialitate să alcătuiască un plan special, de natură să asigure menținerea prestigiului canotajului feminin românesc.

Procesul de selecție despre care aminteam se desfășoară, atît la fete cît și la băieți, pe două planuri : pe de o parte are loc o acțiune de primenire a secțiilor, fiind păstrați numai sportivii care și-au confirmat valoarea, precum și cei de reală perspectivă, iar pe de altă parte sînt căutate elemente cu calități morfo-funcționale și psihice deosebite, capabile să obțină performanțe de nivel ridicat în această disciplină.

Din rîndul cluburilor care au manifestat preocupări pentru procesul de selecție s-au remarcat, în ordine, **C.N.U., Metalul București, Olimpia București, Ceahlăul Piatra Neamț, C.F.R. Timișoara** și **Șc. sp. Timișoara.**

Trecînd la activitatea loturilor reprezentative — aflate în momentul de față într-o componență lărgită — ne-am notat că programul lor de antrenament se axează în această perioadă pe consolidarea pregătirii fizice generale, cu accente pe acumulările de forță și rezistență. După vacanța... activă consumată la munte, canotorii noștri fruntași au abordat, deci, foarte de timpuriu pregătirile specifice, pentru a avea posibilitatea, îndată ce clima le va permite, să iasă la antrenamente pe apă. Referitor la aceste antrenamente ni s-a spus că vor fi efectuate pe ambarcațiuni mici — respectîndu-se în acest fel un principiu verificat în anii trecuți și care a dat satisfacție — urmînd ca pe baza rezultatelor obținute la campionatul amenajat reuniunea la bărbați individual.

CONSFĂTUIREA ANUALĂ A ARBITRILOR

Zilele trecute a avut loc consfătuirea anuală a arbitrilor divizionari, la care au participat 38 de activiști ai sportului popicelor, dintre care 10 din București. Atît din discuții cît și din cuvîntul președintelui colegiului, **Dumitru Stoica** (București), a reieșit că în turul campionatului diviziunar arbitrajele au fost mulțumitoare, nu s-au mai făcut erori... aritmetice. S-a atras, în schimb, atenția arbitrilor principali ca în partidele diviziunare să procedeze conform literei regulamentului privind, în special, controlul legitimațiilor, al vizelor anuale și al celei medicale.

Consfătuirea a trasat ca sarcină arbitrilor și comisiilor locale, ca pe măsura posibilităților, să treacă încă din sezonul care va începe în curînd la organizarea de cursuri pentru noi arbitri.

DEROGARE PENTRU ION MICOROIU

Cunoscutul jucător **Ion Micoroiu** care a cerut să se transfere de la Voința Lugoj la Olimpia Reșița, a depus un memoriu la F.R.P. în care solicita derogare de vîrstă pentru a putea juca în continuare într-o formație de Divizia A. Aceasta pentru că regulamentul competiției stabilește limita de vîrstă **50 de ani** pentru bărbați. Avînd în vedere prodigioasa activitate a lui I. Micoroiu — fost cu ani în urmă și campion al lumii — biroul federal a aprobat ca el să joace într-o echipă de Divizia A pînă la vîrsta de 53 de ani.

- **A fost declanșată o amplă campanie de selecție**
- **În centrul atenției — canotoarele !**
- **Pregătirile loturilor naționale au început de timpuriu**
- **Calendar competițional extrem de bogat**

care angajează deopotrivă pe canotori, antrenori și federație, dar care, după ritmul de pregătire și intensitatea antrenamentelor, pot fi nu numai realizate, ci și depășite !

Canotajul românesc pășește într-un nou an competițional cu ambiții mari, cu speranțe îndreptățite la locuri fruntașe în ierarhia continentală, dar și cu gîndul la viitoarele Jocuri Olimpice. Să sperăm că 1973 va fi la fel de rodnic ca și anul precedent !

Horia ALEXANDRESCU

PATINAJ

COMPETIȚIILE DE VITEZĂ CONTINUĂ

- **„Cupa Păltiniș" la Sibiu**
- **Un bogat program internațional**

Activitatea competițională la patinaj viteză — care în ianuarie a fost deosebit de bogată (pe lacul Ciucaș de la Tușnad s-au desfășurat cinci mari întreceri cu caracter republican) — continuă în același ritm și în luna februarie ; viteziștii fruntași vor participa la o serie de concursuri, atît în țară, cît, mai ales, în străinătate.

Prima confruntare va avea loc chiar săptămîna aceasta, simbătă și duminică la Sibiu. Este vorba de concursul dotat cu **„Cupa Păltiniș"**, ce va avea loc tot pe un patinoar natural, pe lacul Dumbrava din apropierea orașului. Spre deosebire de pista de pe lacul Ciucaș, care măsoară doar 300 m, patinatorii vor „alerga" la Sibiu pe un inel de gheață regulamentar, de 400 m. La întrecerile organizate de C.J.E.F.S. Sibiu și Școala sportivă din localitate — vor fi prezenți cei mai buni viteziști din Miercurea Ciuc, Tg. Mureș, București, Brașov și, evident, cei din orașul care găzduiește „Cupa Păltiniș".

Prima ieșire peste graniță a viteziștilor noștri este programată pentru 16—17 februarie, cînd șase juniori vor participa în U.R.S.S., la Riazan, la o competiție tradițională, **„Cupa prietenia".** Apoi, în ordine cronologică, urmează deplasarea în R.P. Mongolă (23—25 februarie). La Ulan Bator, Gh. Pop, V. Sotirescu, Maria Tașnadi și Liana Cardaș vor fi prezenți la campionatele internaționale ale R.P. Mongole. Tot în aceeași perioadă, 24—25 ale lunii, V. Coros, cmapion absolut la seniori pe 1973, A. Ciobanu și A. Okos vor concura în orașul Kirov (U.R.S.S.). Printre ultimele întreceri internaționale ale sezonului la care vor fi prezenți patinatorii români sînt cele din R.D. Germană — Berlin (3—4 martie), unde federația de specialitate va trimite un lot alcătuit din tinerii Sanda Frum, Eva Szigeti, E. Imecs și M. Bărbulescu.

VICTORIA FINALĂ NU MAI DEPINDE DE UN DERBY !

(Urmare din pag. 1)

HANDBAL

în ordine, țițele atît de încurcate acum ale clasamentului. În prima etapă a turneului de la Ploiești, mai precis în etapa a XVI-a a campionatului, Universitatea București, jucînd excelent din toate punctele de vedere, a surclasat (termenul nu-i prea exagerat) pe Steaua, răpindu-i primul loc în clasament. Dar, așa cum anticipam, duelul dintre aceste două formații nu s-a limitat doar la disputa lor directă, deoarece în partea inferioară a clasamentului situația ajunsese de-a dreptul „explozivă" și, în ultima etapă a turneului ploieștean, Dinamo Brașov, o formație de altfel bună, dar care în toamna anului trecut, punîndu-se mai greu pe picioare, s-a comportat mai slab în campionat, a învins, absolut meritat, pe Universitatea București. Consecința ? Steaua, eliștigînd meciul, de fapt un derby doar de... tradiție acum, cu Dinamo București, a egalat la numărul de puncte pe Universitatea și, avînd mai multe victorii, a trecut pe primul loc în clasament.

Deci, ultimul turneu al turului de sală din campionat a cuprins două momente-cheie ale întrecerii : **victoria categorică a Universității București în meciul cu Steaua și, după 48 de ore, succesul meritat, repetăm, al formației Dinamo Brașov în fața studenților bucureșteni.** În primul caz lucrurile s-au petrecut nu mult diferit ca în meciul Foreman — Frazier. Adică, după o scurtă perioadă de studiu (aproximativ 15—18 minute), Universitatea, animată de o excepțională voință, a început să speculeze cu luciditate toate lacunele de apărare ale echipei Steaua. Atunci, fisurile de ordin volitiv, prezente din păcate deseori în jocul echipei noastre campioane, s-au accentuat, creîndu-se, astfel, condițiile realizării unui K.O. (în handbal, firește...). Pentru că, numai așa poate fi numită o victorie la 8 puncte diferență, într-un meci în care se confruntă primele două clasate ale campionatului. În cel de al doilea caz, Universitatea București, ai cărei handbaliști trăiau cu prea mare intensitate și, oricum, parcă prematur frumosul vis al tricourilor de campioni, a suportat cam același gen de „tratament" din partea unei echipe decisă să nu ierte nimic, să nu scape nici o ocazie care i-ar putea ușura cucerirea celor 2 puncte, Dinamo Brașov. Și după o infernală cursă, am zice, „piept la piept", cu o bună lungime înainte de final, practic în ultimele 15 minute, rezervele de energie, fizică, dar mai ales nervoasă ale studenților s-au epuizat surprinzător de brusc. Ratînd o aruncare de la 7 m și un contraatac clar atunci cînd erau conduși cu un singur gol (13—14), jucătorii de la Universitatea au căzut pradă nervilor (pe care nu și i-au mai putut stăpîni nici la vestiare...). Ei alergau disperați și haotic pe teren după umbrele visului ce se destrăma, devenind o victimă sigură în fața lucidei formații brașovene.

Morala acestui carusel de victorii și înfrîngeri : **tricourile de campioni nu pot fi obținute doar printr-o singură victorie, fie ea obținută chiar și în meciul derby, deoarece campionatul masculin de handbal a devenit, realmente, o întrecere de regularitate, prin echilibrul valoric existent între majoritatea participanților !**

AM DEPLINĂ ÎNCREDERE ÎN VALOAREA ȘI FORȚA UNIVERSITĂȚII TIMIȘOARA

Acum exact un an, echipa feminină de handbal Universitatea Timișoara făcea o veritabilă demonstrație de handbal modern și eficace în cadrul turneului de sală al campionatului republican. Revenite în cadrul echipei la 22 decembrie 1971, Terezia Popa și Nadire Ibadula — care participaseră cu echipa națională la campionatul mondial din Olanda (unde de fapt nu străluciseră) — dădeau „sarea și piperul" jocului în echipa lor de club, declanșînd și finalizînd contraatacuri de o mare frumusețe și cu o ușurință care însemna un adevărat vîrf de formă sportivă. Conlucrînd foarte bine în cadrul echipei, jucătoarele de la Universitatea Timișoara alcătuiau un mecanism foarte bine pus la punct și reușeau în acest fel să cîștige campionatul republican.

A trecut un an și iată că în prezent Universitatea Timișoara, participantă la C.C.E., se prezintă mult sub nivelul obișnuit, deși în formație a revenit Cristina Metzenrath (o jucătoare foarte valoroasă) și cu toate că maturitatea și experiența jucătoarelor au crescut, vîrsta medie a echipei rămînînd, totuși, optimă.

Ce se întîmplă ? După părerea mea, nimic special. Echipa are o bună pregătire și poate să joace la un nivel superior. Cred că această echipă a comis o singură mare greșeală. Știind că urmează jocurile grele din C.C.E., în etapele turneelor de sală din luna decembrie 1972 și ianuarie 1973, desfășurate la Cluj și Pitești, timișorencele și-au menajat forțele (probabil cu bună intenție), jucînd numai atît cît era nevoie ca să cîștige întîlnirile.

Apoi au venit meciurile dificile și firesc. Universitatea Timișoara n-a mai putut face față. Se formase un anumit stereotip din care nu se putea ieși la comandă.

Acum cine poate redresa echipa ? După părerea mea, nimeni din afară, ci tot echipa însăși, jucătoarele și antrenorul. Jucătoarele trebuie să caute în ele însele forța de a se regăsi. Împreună cu antrenorul ele trebuie să rezolve doar cîteva probleme și anume :

1. **Regim de viață care să asigure recuperarea energiilor consumate ;**

2. **Recreare psihică, pentru a se putea reveni la siguranța, luciditatea și echilibrul care formau altădată atu-urile echipei ;**

3. **Climat de încredere în forțele proprii, între coechipiere și între jucătoare și antrenor.** La acest punct aș mai menționa că evoluția fiecărei jucătoare în principal pe postul pentru care are mai multă inclinație și deprinderi mai stabile ar contribui la reușita unor procedee și acțiuni, ar facilita redobîndirea încrederii.

Și multă liniște. Antrenor, conducători și simpatizanți, această echipă are nevoie de liniște !

prof. GABRIEL ZUGRĂVESCU
antrenor federal

POPICE

Dubla întîlnire internațională :

VOINȚA BUCUREȘTI — SZPARTAKUSZ BUDAPESTA

Începînd de azi, arena de pe stadionul Voința din Capitală va găzdui dubla întîlnire internațională de popice dintre echipele feminine și masculine ale cluburilor **Voința București și Szpartakusz Budapesta.** Partidele se anunță interesante, întrucît echipele respective sînt cotate printre cele mai valoroase din campionatele României și ale Ungariei. Formația feminină Voința, de pildă, este deținătoarea titlului și are în componența ei o serie de jucătoare valoroase, cum sînt maestrele emerite ale sportului **Cornelia Petrușca** și **Elena Cernat,** precum și pe **Cornelia Grecescu,** una dintre jucătoarele cu cea mai mare precizie în meciurile de campionat.

Programul întîlnirii prevede jocuri pe echipe (femei și bărbați) și un turneu individual. Azi are loc, de la ora 16, partida dintre formațiile feminine, simbătă — turneul individual la femei și proba pe echipe bărbați, iar duminică di-

BOX

În „Gala speranțelor"

MECIURI DE BUNĂ VALOARE

Seria galelor de verificare pentru boxerii bucureșteni a continuat miercuri seara la „Dinamo", gazdă primitoare pentru iubitorii nobilei arte. Și de data aceasta, un numeros public a asistat la cîteva meciuri de bună calitate, disputate cu ardoare, care au evidențiat calitățile pentru acest sport ale tinerilor **Florin Zamfir, Dumitru Lolot, Sandu Anghel** și **Emil Barbu,** care se anunță autentice speranțe ale boxului bucureștean. Dintre cele 3 meciuri de seniori, doar confruntarea dintre **Ion Vasile** (C.S.S.) și **Marin Mitrache** (Energia), în care primul a primit decizia de învingător la puncte, a corespuns din toate punctele de vedere. **IATĂ REZULTATELE TEHNICE : juniori : Fl. Zamfir** (Voința) b.p. I. Boboc (Dinamo), V. Fieraru (Dinamo) b.p. M. Ciucă (Progresul), M. Carp (Voința) egal cu E. Dumitru (Progresul), I. Stancu (Progresul) b.p. St. Petcu (Dinamo), P. Stan (Dinamo) b.p. V. Ecnim (Voința), Gh. Vasilache (Metalul) b.p. T. Bunar (Energia), D. Lolot (Dinamo) b.p. N. Ebincă (Olimpia), S. Anghel (Dinamo), b.p. M. Mocanu (Metalul), I. Stefănescu (I.C.M.) b.p. D. Grecov (Voința), E. Barbu (Olimpia) b.ab. 2 D. Petropavlovschi (Progresul). **Seniori :** R. Burcea (C.S.S.) b.ab. 1 I. Ștefan (I.C.M.), M. Cilinca (Progresul) b.p. V. Simion (UREMOAS).

Daniel DIACONESCU

ATLETISM

ÎN CINSTEA ZILEI DE 16 FEBRUARIE

Clubul sportiv **„Rapid"** organizează, în cinstea zilei de 16 Februarie, două interesante competiții de atletism.

Simbătă, de la ora 16,30, în sala de atletism „23 August" se va desfășura un concurs deschis atleților care au îndeplinit în anul 1972, norma de categoria I, iar duminică, de la ora 10, la stadionul „Tineretului" se va desfășura un concurs de cros, deschis tuturor categoriilor.

MULTĂ BLÎNDEŢE, MULTĂ POLITEŢE

TELE cronica

Viaţa continuă să fie fascinantă — că dacă n-ar fi nu s-ar povesti. Ceea ce lui Fănuş i s-a părut un spectacol oribil — meciul dintre ăla şi ălălaltul — Bibanul nostru drag denumeşte „cel mai dramatic meci văzut de mine", pe care ar dori să-l revadă la orice oră de zi sau de noapte. Ceea ce lui Fănuş i-a dat fiori de groază şi l-a făcut să strige înfricoşat: „opriţi boxul". Marcelei Rusu, artistă de adîncă sensibilitate, i s-a părut „un spectacol comic !". Bibanul a mai spus că „de la Primo Carnera, el n-a mai văzut aşa un corp de boxer" ca Foreman şi „în mod cert Clay nu cîştigă"... Bibanul vorbea foarte serios. Emanuel Valeriu a observat — cu multă îndreptăţire — că actorul e prea serios, prea sobru: într-adevăr, şi eu mă aşteptam ca Bibanul să-l facă k.o. pe Fănuş pentru părerile lui negativiste. Ce meci ar fi fost Dem Rădulescu — Fănuş Neagu, în polemică ! Dar nu, actorul a replicat grav că azi trebuie să ne exprimăm, şi în box, cu spirit de răspundere. Foarte bun răspuns.

Merg mai departe şi afirm că în general, azi, ascultînd ce spune unul şi ce spune altul trebuie procedat cu judo. „Ju" — adică delicateţe; „Do" — adică metodă, cale. Judo — adică o metodă delicată, o cale a blîndeţii. Aşa ne-a lămurit, spre binele nostru, al tuturor, un specialist în japoneză, invitat frumos de Buhoiu să ne mai deschidă mintea referitor la bărbaţii aceştia care se trag cu atîta protocol de cămăşi. E fără îndoială că faţă de ce i-a făcut Foreman lui Frazier, judo-ul acesta e o cale a blîndeţii, o metodă delicată de a dobori un om. E o adevărată plăcere să constaţi că un combatant nu poate fi învins dacă i-a ieşit cămaşa din pantaloni. Căci dacă i-a ieşit cămaşa din pantaloni, lupta se întrerupe pentru ca omul să-şi aranjeze ţinuta ! Absolut încîntător: ne batem, ne apucăm de gulere, de mineci, încerc să-ţi pun piedică numai dacă ai o ţinută corespunzătoare ! Nu discutăm cu combatanţii care au cămaşa scoasă din pantaloni. E atîta politeţă în acest sport minunat (deşi în Japonia sportul nr. 1 e trînta !, adică sumo, zicea specialistul) încît nu m-ar mira dacă s-ar ajunge, pe această cale a delicateţii, ca acel care-i frînge mîna adversarului să se considere şi el cu o mînă frîntă ! Şi mergînd aşa, din politeţe în politeţe, din blîndeţe în blîndeţe, cu metodă, n-ar fi imposibil ca lupta să se transforme într-o îndelungă închinăciune prea plecată.

Exprimîndu-mă cu toată răspunderea, voi scrie că trebuie să practicăm acest judo, e foarte frumos, foarte politicos, foarte demn, mult mai blînd ca boxul dar — să nu se supere delicatul nostru comentator Chiriac — mult mai plicticos decît arta pugilatului care ţine de pe vremea tragediei greceşti, contestată sau nu, dar ţine... Ce-i lipseşte acestei trînte japoneze e vijiiala pumnului. Naiba ştie ce se ascunde în noi, dar asta este. Marea vulnerabilitate a spectacolului sportiv este mereu confuza graniţă dintre instinctul absolut necesar de agresivitate — fără de care omul n-ar fi ajuns să scrie „Îngerul a strigat" sau „Fii cuminte, Cristofor !" — şi violenţa inutilă, a nechibzuinţei.

Dovadă că pînă şi în schi, adică într-un sport pur individual, al omului singur în mijlocul naturii, al zborului de unul singur prin ceaţă, prin troiene, printre obstacole ridicate de el însuşi — abundă termenii de „atac" şi „agresivitate". Forţile slalomului sînt „atacate", „Thoeni are un stil agresiv", Bachleda — ne-a arătat Mihai Biră, într-un comentariu excelent, demn de Bacalu în ale automobilismului — „luptă cu întregul corp, slalomul lui e o luptă pentru a-şi stăpîni trupul". Nu se poate face nimic în sport fără această vijiială, fără „acest vînt de nebunie" a aventurii individuale, fără a stîrni cîţiva demoni, cîteva primejdii — cum ar fi primejdia de a apare detestabil semenilor tăi — primejdia de a cădea, de a te frînge, smulgînd de pe buzele doamnelor acea exclamaţie superbă a Marcelei Rusu cînd Zwilling se dădu de-a dura: „O, săracu..."

Viaţa e de atîtea ori fascinantă fiindcă — vorbind din nou cu acea metodă a delicateţei numită judo — de atîtea ori nu ştim pe unde să scoatem cămaşa.

BELPHEGOR

REPORTAJ ÎN PLINĂ PAUZĂ COMPETIŢIONALĂ

LA DINAMO, JUNIORII NU AŞTEAPTĂ PRIMĂVARA!

● „Tinerii dinamovişti" vor avea în noul sezon un teren propriu ca nou-nouţ ● Un plan care a fost îndeplinit

Am fost, nu de mult, în parcul sportiv Dinamo. Ştiam că fotbaliştii cei mari nu puteau fi acolo. Auzisem că sînt la munte, pentru pregătiri. Dar, în acelaşi timp, ceva ne spunea că este exclus să nu găsim măcar o echipă de „pitici". De fapt, pînă la urmă, am dat nu numai de o singură echipă ci de vreo cinci... Toţi acei copii şi tineri erau de la **„Tînărul dinamovist"**, centrul de copii şi juniori al clubului Dinamo Bucureşti. Frigul muşca binişor, aşa că şirurile de tineri alergau aproape fără să aibă nevoie de nici un îndemn din partea antrenorilor prezenţi: **Şt. Stănculescu, Lică Nunweiller, Gheorghe Ene** şi **Traian Ivănescu.**

Îl abordăm pe **Ştefan Stănculescu**, coordonatorul centrului şi legăm repede un dialog cu fraze scurte.

— Dar de ce alergaţi pe aleile parcului ? Văd alături că terenurile stau nefolosite.

— E mai bine aşa, cel puţin deocamdată. Şi apoi, vezi, pe teren piciorul se afundă pînă dincolo de gleznă. Mă refer la cel de zgură; pe terenul numărul II nici nu ne gîndim să intrăm, din cu totul alte motive.

— Înţeleg că, astfel, pregătirea fizică se poate efectua în condiţii mai specifice, fără îngreuierile nedorite ale zăpezii, aici, pe aleile parcului. Dar, spune-mi te rog, ce e cu terenul doi. De ce atîta mister ?

— Ei, este surpriza noastră cea mare pentru primăvară. Îl ştii cum arăta. Un cîmp peste care parcă trecuse o cireadă ! Mereu plin de praf, sau din contră, mocirlos. A fost regazonat în întregime, refăcut drenajul (acum este excepţional) şi cred că va deveni mai bun ca terenul nr. 1, cel cu tribune.

— Văd că am căzut chiar bine ! Ce alte noutăţi de acelaşi gen ai mai mai putea să ne spui ?

— Priveşte acolo, în spatele terenului doi, aproape de fosta „Casă a grădinarului". Vedeţi o construcţie aproape gata ? Ei bine, acela e noul sediu al centrului. Va avea 6 vestiare, săli de duşuri, anexe, sală medicală şi o alta de lecţii teoretice.

Ne uităm cu plăcere la omul acesta. Pare că abia aşteaptă primăvara. Să intre cu copiii în „noua locuinţă", să le aleagă din magazie echipament pe măsură şi să iasă cu ei, din nou, pe teren — **„pe un teren adevărat, pe care copiii vor juca de plăcere"**, cum spune el.

Lipsa de spaţiu a fost mereu, o ştiam de mult, o problemă pentru micii fotbalişti de la **Tînărul Dinamovist**. Primul teren trebuie cîteodată protejat, pe cel de zgură se antrena echipa de seniori şi cea de tineret-rezerve, pe „II" Dinamo Obor sau nu mai ştim cine, iar copiii ajungeau pe micile terenuri roşii — de zgură — cele de baschet, handbal sau volei. Pînă ce proprietarii lor îi dădeau însă afară; cu antrenor cu tot ! Lucrurile se vor reglementa, se pare, considerabil.

— Sîntem mîndri că ne-am îndeplinit pe de-a-ntregul planurile, ne spunea, cîteva minute mai tîrziu, în faţa unei cafele aburinde (ospitalitatea gazdelor), Lică Nunweiller. **Anul trecut am fost prezenţi în turneul final al campionatului de juniori cu două echipe: Dinamo I** (antrenor Ivănescu) şi **Dinamo Obor** (antrenor fostul fundaş stînga Ştefan — acum promovat la echipa de tineret — n. n.). **În prima parte a campionatelor actuale, echipa de juniori a lui Stănculescu este pe primul loc în seria a II-a, iar cea condusă de mine — compusă în majoritate din tineri care vor fi şi la anul juniori — la mijlocul clasamentului, în seria a III-a. Anul trecut au fost promovaţi la tineret-rezerve Roşu, Stochiţă, Banciu, Ghiţă şi Bucurescu. În acest an, din prima noastră echipă de juniori, Vrînceanu, Lucuţa şi Caraivan sînt în lotul de juniori U.E.F.A., iar, de la mine, Vlad, Cristea şi Vasilius fac parte din lotul de perspectivă.**

— Cred că, într-un fel, situaţia de fapt ne-a forţat pe noi antrenorii să îmbogăţim repertoriul antrenamentelor, intervine şi Ştefan Stănculescu. **Am fost obligaţi să ne imaginăm noi mijloace, cît mai variate, pentru ca rezultatele să nu aibă de suferit.**

Este normal, credem, să fie aşa. „Tînărul dinamovist" — acest „tînăr" deja matur (există de 22 de ani !) — are de apărat un prestigiu. Centrul unde au învăţat să lovească balonul şi de unde s-au lansat Pîrcălab, Stoenescu, Radu Nunweiller şi încă zeci de nume mai mult sau mai puţin cunoscute, are în momentul de faţă **11 echipe de fotbal, cuprinzînd aproximativ 220 de copii şi juniori. 22 dintre ei au fost — împreună cu alţi 121 de colegi din club — în vacanţa şcolară la Călimăneşti, în tabără.**

Dumitru GRAUR

DE LA F.R. FOTBAL

Federaţia română de fotbal face cunoscut că asociaţiile sportive (cluburile) interesate pot depune cereri cu carantină în termenul celor 45 de zile pentru jucătorii încorporaţi, admişi la cursurile de zi ale instituţiilor de învăţămînt superior, conform art. 23, alin. C şi art. 23, alin, a, b.

AL DOILEA MECI ÎN LIBAN

Steaua – Selecţionata oraşului Beirut 0-1 (0-1)

Miercuri seara echipa **Steaua** a susţinut al doilea meci, şi ultimul, al turneului pe care îl întreprinde în **Liban**.

Pe stadionul **„Burch Ahmed"**, în faţa a 4 000 de spectatori, fotbaliştii bucureşteni au avut de data aceasta ca adversar selecţionata oraşului **Beirut**, în faţa căreia au pierdut cu scorul de 1—0 (1—0). Bucureştenii, deşi au controlat jocul o mare parte din timp, dominînd cu insistenţă, au manifestat multe carenţe în zona de finalizare, ratînd mai multe ocazii favorabile. Unicul gol al partidei a fost înscris dintr-o lovitură liberă de la 35 m, cu largul concurs al portarului **Haidu** neatent la faza respectivă.

Steaua a folosit următoarea formaţie: **Haidu (Iordache) — Cristache, Ciugarin, Negrea, Hălmăgeanu — Dumitriu IV, Vigu — Pantea (Vlad), Tătaru (Helvei, Ştefănescu), Năstase, Aelenei.**

Astăzi fotbaliştii de la Steaua vor evolua în **Siria** unde vor întîlni, în primul joc, selecţionata armatei siriene; duminică va avea loc al doilea meci cu echipa **Homs.** Luni, jucătorii bucureşteni revin în ţară.

OFICIUL DE TURISM BUCUREŞTI

VĂ OFERĂ PRIN FILIALELE SALE DIN CALEA VICTORIEI NR. 100 ŞI BULEVARDUL REPUBLICII NR. 68

● EXCURSII CU TRENUL ŞI CU AUTOCARELE LA SFÎRŞIT DE SĂPTĂMÎNĂ PENTRU PRACTICAREA SPORTURILOR DE IARNĂ ÎN STAŢIUNILE: BUŞTENI, PREDEAL, SINAIA, CU CAZARE ÎN VILE SAU ÎN CABANELE DIN MASIVUL BUCEGI.

● EXCURSII CU TRENUL DE O ZI — DUMINICA — PE VALEA PRAHOVEI

● EXCURSII DE O ZI — CU AUTOCARELE LA: SINAIA, PREDEAL, POIANA BRAŞOV ŞI HIDROCENTRALA DE PE ARGEŞ.

● LA CEREREA COLECTIVELOR DIN INSTITUŢII, ÎNTREPRINDERI ŞI A ŞCOLILOR, SE POT ORGANIZA EXCURSII PE TRASEELE SOLICITATE.

fotbal

Amarandei

Antrenorul CORNEL DRĂGUŞIN
desene de **AL. CLENCIU**

DUPĂ PARTIDA DE LA SNAGOV

(Urmare din pag 1)

suflet" lîngă cei 11 ai lor. Le dorim însă ca rivalitatea cu primul lot să rămînă în hotarele de astăzi, cînd generează promovări, promovări bazate pe criterii reale, de întrecere totală, directă, dar loială, cu adversarii direcţi ai posturilor din prima echipă.

Valentin Stănescu şi Robert Cosmoc nu au dorit altceva decît o primă dar totală tatonare a forţelor lotului A. Din acest motiv, cele două formaţii prezentate de ei n-au respectat deloc obişnuitele presupuneri de dinainte de joc. De unde ne aşteptam la o linie de mijloc Dumitru — Beldeanu (considerat ca cel mai puternic succesor al lui Nunweiller), ne-am văzut în faţa uneia constituite din halful Stelei, Dumitru, şi studentul medicinist din Tg. Mureş, Bölöni. De unde se... auzea că Troi va începe pe aripa dreaptă i-am văzut iarăşi, umăr la umăr, pe vechii combatanţi Lucescu — Dumitrache — Iordănescu, avîndu-l în spate ca prim pion al mijlocaşilor sau ca cel mai retras atacant pe Dobrin. După cum Adamache a fost preferat lui Răducanu şi Deleanu lui Nae Ionescu. Toate, absolut toate, dovezi că antrenorii nu şi-au prezentat intenţiile pentru formaţia probabilă şi nici nu era momentul s-o facă. În a doua parte a întîlnirii, Dembrovschi a intrat în arenă în fruntea unui grup de mult mai puţin experimentaţi (dacă îl exceptăm pe Răducanu) : Sameş, N. Ionescu, Beldeanu, Troi, Marcu. Lîngă „supravieţuitorii" Sătmăreanu, Dinu, Dumitrache, Boc, cei şapte au realizat o repriză mai activă, incisivă. Meciul tatonării a edificat asupra unui singur fapt — evident, de altfel, şi în comportarea echipei de tineret — armele fizice sînt în stăpînirea deplină a internaţionalilor. Nu ştim cît le vor păstra ! Rezistenţa, forţa, viteza n-au slăbit nici un moment miercuri, deşi starea terenului nu era perfectă şi a cerut multe eforturi în plus.

Mîine, sîmbătă în partida cu Petrolul, trebuie să ne aşteptăm la primele luări de decizii: pentru că **Valentin Stănescu** şi **Robert Cosmoc** trebuie să ştie „pe ce picior dansează" în partida de la **Nîmes**, asta însemnînd unsprezecele cu care vor începe jocul în faţa lui **Pîrcălab, Vergnes, Mezy** et co. Iată de ce vizita la Snagov a lui Ilie Oană şi a echipei lui capătă semnificaţii suplimentare. Pentru că e de văzut şi ce idee tactică vor îmbrăţişa antrenorii reprezentativei: aceea din prima repriză cînd s-a jucat un mult mai clasic 4—3—3 sau forma reprizei a doua cînd acţiunile tricolorilor s-au apropiat mai mult de un 4—2—4 ?

LOTUL DE TINERET

PRIMELE IMPRESII, DUPĂ PRIMA REUNIRE

Lotul de tineret s-a întîlnit pentru mai puţin de 72 de ore. Suficiente, însă, pentru a face o trecere în revistă a actualelor forţe Actuale forţe pentru că, aşa cum s-a amintit la vreme, îndeplinindu-şi principala sa misiune, el a trimis primului lot în acest început de an un masiv pluton compus din **Sameş, Bölöni, Beldeanu, Troi,** iar de miercuri, şi pe Hajnal. Iar alţi patru posibili titulari **(Iordache, Aelenei, Smarandache, Ciugarin)** au absentat şi ei, angajaţi de turneul echipei **Steaua.** Situaţia aceasta, doar aparent neconvenabilă, a obligat la selecţionarea unor jucători noi. Cu acest prilej şi-au făcut reapariţia unele cunoştinţe mai vechi (Dobrău, Hajnal, Gherghel, Sătmăreanu II) dar am întîlnit şi figuri noi „sută la sută" pentru lotul de tineret (G. Sandu şi, mai cu seamă, Amarandei).

Ce impresii i-au lăsat antrenorului Cornel Drăguşin orele — de luni la amiază pînă miercuri după masă cînd, la sfîrşitul partidei cu primul lot — componenţii lotului de tineret au luat drumul caselor şi al cluburilor lor ?

„Sînt foarte satisfăcut de nivelul pregătirii fizice atins de jucătorii selecţionaţi. Toţi au răspuns integral solicitărilor la efort ale antrenamentelor şi meciului de la Snagov. E o dovadă că, în adevăr, la cluburi s-a muncit cu seriozitate Sigur că în privinţa jocului propriu-zis, nu e cazul de făcut aprecieri. Lucrul cu mingea e abia la început, iar starea terenurilor nu permite un control normal al balonului. Ne vom revedea la sfîrşitul lui martie cînd vom susţine un meci public pentru definitivarea lotului chemat să participe la grelele examene pe care le constituie întîlnirile cu selecţionatele de tineret ale Uniunii Sovietice, Albaniei şi R. D. Germane."

Un singur lucru ar mai fi de notat: **spiritul de echipă care-i animă pe aceşti tineri băieţi. Există o atmosferă frumoasă şi ea trebuie menţinută, fiind elementul cel mai important de omogenizare.**

20 DE JUCĂTORI IN LOTUL LUI A.S.A. Tg. MUREŞ

● ÎNCĂ O GRUPĂ DE „SPERANŢE" ÎN VEDERILE ANTRENORULUI BONE ● REAPARE CANIARO!

Fază din meciul C.S.M. Sibiu — A.S.A. Tg Mureş *(3—0) susţinut duminică la* Sibiu. Varodi *şi* Tevi *(în stînga imaginii) urmăresc traiectoria balonului jucat de sibienii* Firiţeanu *şi* David.

FOTO: S. BAKCSY

A.S.A. Tg. Mureş abordează noul sezon cu dorinţa şi credinţa că actualul loc 12 deţinut la sfîrşitul primei jumătăţi a campionatului, va deveni o amintire, că echipa va urca în prima jumătate a clasamentului, acolo unde antrenorul şi jucătorii socotesc că îi este locul ! Pentru aceasta, antrenamente, antrenamente şi iar antrenamente ! 32 pînă la începutul lunii februarie, ceea ce se traduce prin mii de minute lucrate atît în sală cît şi în aer liber, prin mii şi mii de metri parcurşi în diverse tempo-uri. Antrenamente, e drept, fără prea multă culoare, dar făcute cu dîrzenie, cu sîrguinţă, pentru realizarea dorinţei mai sus expusă.

20 de jucători iau parte la aceste pregătiri. Este vorba de portarii **Nagel** şi **Solyom**, de fundaşii **Szöllösy, Kiss, Czako, Ispir, Unchiaş, Szekely, Botoş,** de mijlocaşii **Varodi, Bölöni, Orza** şi **Koller,** de atacanţii **Fazakas, Caniaro, Mureşan, Nagy, Sultănoiu, Tevi** şi **Hajnal.** După cum se vede, destule nume noi în efectivul antrenorului Tiberiu Bone: **Botoş** este un jucător de la echipa de tineret-rezerve provenit de la **Crişul, Koller** a jucat înainte la **Zalău,** iar **Tevi** la **Sportul studenţesc.** Tot o figură nouă poate fi considerat şi **Caniaro,** care de un an şi jumătate nu a mai jucat, fiind oprit de medici. În clipa de faţă maladia lui s-a vindecat şi, primind încuviinţarea specialiştilor, face parte din nou — spre bucuria sa — din lotul echipei. Din efectivul cu care A.S.A. a atacat campionatul, lipsesc, în afara lui **Onuţan** şi **Lucaci I,** împrumutaţi pe diferite termene **Jiului** şi **Sportului studenţesc,** jucătorii **Toth** şi **Şleam** care au primit dezlegarea şi vor activa la **Minerul Baia Mare, Lucaci II** care a trecut la echipa de tineret-rezerve.

În vederea reluării campionatului, **A.S.A.** şi-a alcătuit un bogat program de întîlniri amicale care au debutat cu meciurile susţinute în compania **Viitorului Tg. Mureş** (5—1) şi **C.S.M. Sibiu** (0—3) şi vor continua cu revanşa partidei cu **C.S.M. Sibiu** (10 februarie la Tg. Mureş), două jocuri cu **Jiul** (22 februarie la Tg. Mureş şi 28 februarie la Petroşani) etc. De asemenea, este prevăzut şi un turneu de două jocuri în **R. D. Germană,** cînd va întîlni la 14 februarie pe **F. C. Hansa Rostock,** iar la 17 februarie o formaţie încă nestabilită.

PREGĂTIRI... PREGĂTIRI... PREGĂTIRI...

MINERUL BAIA MARE ŞI OLIMPIA SATU MARE ÎN STAŢIUNEA IZVOARELE

În staţiunea **Izvoarele,** de lîngă **Baia Mare,** se pregătesc două divizionare B, **Minerul Baia Mare** şi **Olimpia Satu Mare.** Băimărenii participă la cîte două şedinţe în fiecare zi (cu accent pe pregătirea fizică multilaterală) jucătorii parcurgînd între 5 şi 8 km. La antrenamente iau parte **Cristea, Frank, Secuiu** — portari; **Ghinea, Miculaş, Talpai, Necula, Brebaru, Boescu, Docu** — fundaşi; **Stincel, Radu, Nistor, Balogh, Spir** — mijlocaşi; **Crişan, Silaghi, Sasu, Trifu, Hofmeişter, Coman, Lang, Brădea, Ilie** şi **Neamţu** — înaintaşi. Antrenorul **I. Bartha** a prevăzut pentru perioada următoare ca echipa sa să susţină mai multe jocuri amicale, avînd ca parteneri, printre alţii, pe **Olimpia Satu Mare, „U" Cluj, A.S.A. Tg. Mureş, Gloria Bistriţa.**

Pînă la 4 februarie se va antrena la **Izvoarele** şi **Olimpia Satu Mare.** La şedinţele de pregătire, conduse de antrenorul **Gh. Staicu,** iau parte jucătorii **Bathori I, Pustai** — portari; **Filip, Knoblau, Bigan, Jula, Moldovan, Bocşa** — fundaşi; **Haiduc, Neumaier, Petcz, Podlesni** — mijlocaşi; **Borota, Both, Bathori II, Libra, Munteanu, Kincses, Toth** — înaintaşi, precum şi juniorii **Silaghi** (fundaş), **Soboni** (mijlocaş), **Ungureanu** şi **Pataki** (înaintaşi). Olimpia Satu Mare va disputa mai multe meciuri amicale: cu **„U" Cluj, A.S.A. Tg. Mureş, Steaua, Olimpia Oradea, F. C. Bihor.**

T. TOHĂTAN, coresp. judeţean

ŞEDINŢA DE INSTRUIRE A ARBITRILOR CRAIOVENI

La **Craiova** a avut loc **şedinţa de instruire a arbitrilor republicani de fotbal din judeţele Timiş, Hunedoara, Gorj, Caraş-Severin, Mehedinţi, Olt şi Dolj.** Au participat la această acţiune 130 de arbitri, precum şi o serie de jucători (căpitani de echipă) din oraşul Craiova.

Dintre temele expuse au reţinut atenţia în mod deosebit **„Colaborarea între arbitrul de centru şi tuşieri"**, prezentată de **Octavian Comşa,** şi expunerea lui **G. N. Gherghe** referitoare la **„procedeele corecte de deposedare a adversarului de balon".** Aceasta din urmă a fost completată cu demonstraţii practice, ţinute în sala de sport a Institutului pedagogic de către componenţii echipei de tineret-rezerve **Universitatea Craiova.**

Şt. GURGUI — coresp. judeţean

VEŞTI DE LA UNIREA TRICOLOR

Divizionara C Unirea **Tricolor,** care în tur nu a avut o comportare pe măsura posibilităţilor, a început pregătirile pentru noul sezon la 16 ianuarie sub conducerea noului antrenor **Dumitru Ignat** (fost la Metalul Bucureşti). **Se desfăşoară patru antrenamente săptămînale,** cu o intensitate mare, punîndu-se accentul pe pregătirea fizică generală. Celor 20 de jucători din lot li s-au alăturat **Pascu** şi **Pondor,** reveniţi după satisfacerea serviciului militar, şi **N. Ioan** şi **Bulancea** (din echipa proprie de juniori). Fotbaliştii de la Unirea vor susţine pînă la începerea returului următoarele meciuri de verificare: cu Rapid (tineret), Progresul Bucureşti, S. N. Olteniţa, Şoimii TAROM, Dinamo şi Steaua.

Paralel cu divizionara C au început antrenamentele şi la centrul de copii şi juniori, unde cei 120 de copii, împărţiţi pe grupe, efectuează antrenamente în sală şi în aer liber sub conducerea antrenorilor **Eugen Mladin** şi **Gheorghe Cristoloveanu.**

Octavian GUŢU, coresp.

LOTERIA ÎN OBIECTE

În întreaga ţară continuă vînzarea biletelor la LOTERIA ÎN OBIECTE, atractivă formă de joc organizată de către Administraţia de Stat Loto — Pronosport.

Vă reamintim că la această tragere se acordă: autoturisme „DACIA 1300", precum şi cîştiguri în obiecte în valoare de 20.000 lei, 10.000 lei, 5.000 lei etc.

Participanţii îşi pot alege singuri obiectele în limita sumei cîştigate conform listelor de obiecte afişate.

Participarea se face pe bilete de 5 lei bucata. Pentru atribuirea cîştigurilor se vor efectua 17 extrageri separate după cum urmează: 2 extrageri de numere formate din 6 cifre, 6 extrageri de terminaţii de 5 cifre, 6 extrageri de terminaţii de 4 cifre, 2 extrageri de terminaţii de 3 cifre şi 1 extragere de terminaţie de 2 cifre.

Reţineţi ! Fiecare bilet poate obţine cîştiguri cumulate. Mai multe bilete, mai multe şanse de cîştig.

Rubrică redactată de LOTO - PRONOSPORT

ÎNTÎLNIRI AMICALE

STEAGUL ROŞU A SUSŢINUT PRIMELE MECIURI

După mai bine de 20 de zile de la reluarea pregătirilor, **Steagul roşu Braşov** a susţinut miercuri primele meciuri amicale, în compania formaţiilor **Chimia Făgăraş** şi, respectiv, **Torpedo Zărneşti.** Cu acest prilej antrenorul Proca a folosit toţi jucătorii pe care-i are la dispoziţie, cu excepţia lui Olteanu, încă nerefăcut complet. Întîlnirea cu **Chimia Făgăraş** s-a încheiat cu rezultatul de 5—0 (1—0) în favoarea braşovenilor. Cel de al doilea joc, în compania echipei **Torpedo Zărneşti,** a fost mai echilibrat şi a luat sfîrşit cu victoria Steagului roşu cu scorul de 2—1 (1—1).

În ceea ce-l priveşte pe Olteanu, acesta a început pregătirile, dar deocamdată în sala de gimnastică, lucrînd doar cu mingea medicinală

GAZ METAN MEDIAŞ — C.S.M. SIBIU 1—1 (0—0)

Un frumos joc amical, în care ambele formaţii s-au prezentat bine puse la punct din punct de vedere fizic şi au creat multe faze spectaculoase, cu toate că terenul prezenta unele dificultăţi. Cu ocazia acestui meci s-a remarcat un tînăr fotbalist medieşan, Wint (16 ani), care a apărat foarte bine cînd a fost introdus, după pauză.

Au înscris: Moraru, pentru Gaz metan, respectiv, Pavlovici.

R. ZAMFIR — coresp.

La prima apariţie din sezon la Piteşti

F. C. ARGEŞ ÎNSCRIE 10 GOLURI !

Joi după masă, pe terenul de zgură al stadionului din Piteşti, F.C. Argeş a întîlnit divizionara C Metalul Mija, de care a dispus cu categoricul scor de 10—1 (5—1). Echipa campioană a dovedit la prima partidă susţinută acasă în acest sezon prospeţime şi poftă de joc. Au înscris pentru divizionarii A: Roşu şi Radu (3), Casai, Jercan, M. Popescu şi Mustăţea.

F.C. Argeş a întrebuinţat următorul lot: Stan (Ariciu) — Ciolan (Pigulea), Olteanu, Vlad (Barbu), Ivan (Nedelcu) — Mustăţea, M. Popescu (Cîrstea) — Radu I, Casai, Roşu (Radu II), Jercan (Din).

Duminică, în ultimul meci înaintea turneului pe care îl va efectua în R.D.G., echipa piteşteană întîlneşte pe divizionara B C.S.M. Sibiu.

I. FETEANU — coresp. jud.

Ieri, în Giuleşti

RAPID — FLACĂRA ROŞIE 6-1 (1-1)

Cîteva sute de spectatori au urmărit ieri în Giuleşti jocul amical dintre echipele bucureştene Rapid şi Flacăra roşie. Întîlnirea a luat sfîrşit cu scorul de 6—1 (1—1) în favoarea divizionarei A. Golurile au fost înscrise de Savu (4), Petreanu şi Neagu, respectiv Ganciu.

Duminică, în Giuleşti, Rapid va juca cu Metalul Bucureşti.

C.S.M. REŞIŢA — PROGRESUL BUCUREŞTI 0—1 (0—1)

Aproximativ 7000 de spectatori au asistat joi după-amiază la un joc desfăşurat pe un teren alunecos. Cu toate că reşiţenii au arătat o bună pregătire fizică, ei au fost dominaţi în cîmp de jucătorii de la Progresul, care şi-au creat cîteva ocazii de a marca. Unicul gol a fost realizat de P. Gheorghe (min. 27). Competent arbitrajul lui E. Călinescu.

D. GLĂVAN, coresp. judeţean

ION PĂUN ȘI VICTOR DOLIPSCHI – LOCUL 2
LA TURNEUL INTERNAȚIONAL DE LA KLIPPAN (Suedia)

Zilele trecute s-a încheiat la Klippan (Suedia) un mare turneu internațional de lupte greco-romane la startul căruia s-au aliniat sportivi din Bulgaria, Ungaria, R. D. Germană, R. F. a Germaniei, U.R.S.S. și patru echipe ale țării gazdă. La concurs au participat și luptătorii români **I. Gibu, Gh. Berceanu, I. Baciu, I. Păun, S. Popescu, I. Enache, V. Fodorpataki, N. Martinescu** și **V. Dolipschi.**

La înapoiere, am solicitat câteva amănunte antrenorului emerit ION CORNEANU, care i-a însoțit pe sportivii români.

— Ce ne puteți spune despre turneul internațional de la Klippan ?

— Deși nu toți luptătorii s-au prezentat în cea mai bună formă sportivă, concursul a fost foarte „tare". Edificator este faptul că la startul întrecerilor s-au aliniat nu mai puțin de șase campioni olimpici de la München și mulți alți medaliați ai campionatelor europene și mondiale. Au fost prezenți, printre alții, sovieticii **Kazarov, Rezancev, Ignatov, Nicolov,** bulgarii **Tomov, Mircov** și **Kristev,** vest-germanul **Weihl** precum și o serie de sportivi cu o valoare recunoscută în întreaga lume. Ceea ce m-a surprins mai mult a fost numărul mare de tineri mai puțin cunoscuți în arena internațională, care au dovedit calități de mari luptători. De pildă, cu excepția echipei bulgare, care a prezentat garnitura olimpică de la München, celelalte formații (cele ale U.R.S.S., R. D. Germane, R. F. a Germaniei, Suediei) au cuprins o serie de tineri foarte bine pregătiți și dornici de afirmare. Am constatat, cu acest prilej, că nu numai noi ducem o muncă de întinerire a loturilor, ci și alții...

Meciurile au fost foarte disputate, dinamismul luptei fiind determinat și de noile orientări ale arbitrajului dirijat de F.I.L.A. Sportivii au fost determinați să lupte, cei ce n-au procedat așa au fost imediat avertizați sau descalificați. N-au fost scutiți de asemenea surprize nici campionii olimpici. Așa se explică faptul că foarte multe partide s-au încheiat cu victorii în care se realizaseră cîte 20—25 de puncte !

— Cum s-au comportat luptătorii români ?

— Trebuie să spun de la început că rezultatele obținute de sportivii noștri nu sînt pe măsura valorii lor. Dar, participarea noastră la acest concurs n-a avut ca obiectiv realizarea unor succese. Noi am participat la turneul internațional de la Klippan în scopul angrenării sportivilor în întreceri, concursul făcînd și el parte din procesul de verificare a pregătirilor. Totuși, am constatat un fapt edificator pentru preparativele noastre viitoare. Tinerii sportivi care s-au pregătit mai serios, sub supravegherea noastră au avut o comportare foarte bună : **Ion Păun** și **Victor Dolipschi** au ocupat locul 2 la categoriile lor. Ceilalți, care s-au antrenat la cluburi, au evoluat sub posibilități. Iată rezultatele lor : **Ion Gibu** locul 4 ; **Gheorghe Berceanu** s-a accidentat în primul meci și a părăsit concursul. Probabil va avea nevoie de o intervenție chirurgicală la genunchi ; **Ion Baciu** locul 3 ; **Ion Păun** locul 2 ; **Simion Popescu** locul 4 ; **Ion Enache** locul 5 ; **Vasile Fodorpataki** locul 4 ; **Victor Dolipschi** locul 2 și **Nicolae Martinescu** locul 4 (la categoria +100 kg).

Consider necesar să adaug că mulți dintre campionii olimpici și mondiali enumerați mai sus care, ca și sportivii noștri, și-au luat o vacanță mai lungă, n-au reușit să cîștige concursul. Ei se găsesc abia la începutul reluării pregătirilor.

Mihai TRANCA

sportul în lume

TRAGERE LA SORȚI ÎN C. E. DE VOLEI PENTRU JUNIORI

PARIS, 1 (Agerpres). — A fost efectuată tragerea la sorți în vederea campionatelor europene de volei pentru juniori, care se vor desfășura în mai multe orașe olandeze între 4 și 14 septembrie. **Echipa de juniori a României va evolua în grupa preliminară B, alături de selecționatele U.R.S.S. și R. F. a Germaniei. Reprezentativa feminină a României a fost repartizată în grupa C, unde va juca în compania formațiilor Danemarcei și Ungariei.** Primele clasate în cele șase grupe preliminare ale celor două turnee se vor califica pentru faza finală a competiției.

VOLEIBALISTELE POLONEZE CALIFICATE ÎN „CUPA CUPELOR"

VARȘOVIA, 1 (Agerpres). — La Varșovia s-a disputat meciul retur dintre echipa locală Wisla și formația olandeză Bekkerveld Heerlen, contînd pentru sferturile de finală ale „Cupei Cupelor" la volei feminin. Voleibalistele poloneze au terminat învingătoare cu scorul de 3—0 (15—8, 15—6, 15—10) și s-au calificat pentru turneul final al competiției, unde vor evolua alături de echipele Penicilina Iași, T.S.K.A. Moscova și T.S.K.A. Sofia.

ÎN RUNDELE DECISIVE ALE FESTIVALULUI ȘAHIST DIN OLANDA

LUPTĂ STRÎNSĂ PENTRU PRIMELE LOCURI ÎN TURNEUL ZONAL FEMININ

● **Th. Ghițescu continuă să fie lider în întrecerea maeștrilor**

HAGA, 1 (Agerpres). — La Wijk-aan-Zee și Beverijk, turneele Festivalului șahist din Olanda au intrat în faza rundelor decisive.

Concursul zonal feminin are două noi lidere după runda a 13-a : **Katia Jovanovici** (Iugoslavia) și **Jana Malypetrova-Hardston** (Anglia) fiecare cu cîte 9½ puncte. Ele sînt urmate de **Ljubița Jivkovici** (Iugoslavia) — 9 (1), **Elisabeta Polihroniade** (România) — 9 p, **Christina Radzikowska** (Polonia) — 8½ p, **Maria Ivanka** (Ungaria) — 8 (1) p. În runda a 13-a, Polihroniade a învins-o pe austriaca Katinger, Hardston a cîștigat la Wetstein, Lakman la Radzikowska, iar Jovanovici a întrecut-o pe O'Sherry.

În grupa maeștrilor internaționali, **Theodor Ghițescu** a cîștigat partida întreruptă cu Alla Kușnir, dar a pierdut în runda a 13-a la vest-germanul H. Geerusel. El continuă să se mențină lider al clasamentului, cu 9½ puncte, urmat de **Quinteros** (Argentina) — 8½ (1) p, **Hecht** (RF.G.) — 8½ p, **F. Portisch** (Ungaria) — 8 (1) p. Al doilea concurent român, **Emanuel Reicher,** ocupă locul 10 cu 5 puncte. Alte rezultate ale rundei : Weide—Reicher ½—½ ; Sax-Hecht 1—0 ; Bednarski—Adorjan ½—½.

Cu 8½ puncte fiecare, concurenții sovietici **Tal** și **Balașov** conduc în turneul marilor maeștri, urmați de **Vasiukov** (U.R.S.S.), **Hort** (Cehoslovacia) și **Ribly** (Ungaria) cu cîte 7½ puncte. În runda a 13-a, Tal l-a învins pe Ljubojevici. Balașov a cîștigat la Ree și Donner la Hort. S-au încheiat remiză partidele Enklaar-Hartoch și Najdorf-Andersson.

DINAMO BUCUREȘTI ȘI-A ONORAT PREZENȚA ÎN SFERTURILE DE FINALĂ ALE C.C.E. LA BASCHET

(Urmare din pag. 1)

meciului a fost, fără îndoială, Cernea care, avînd ingrata misiune de a-l înlocui pe Novac, a făcut cea mai bună partidă din cariera sa, înscriind dezinvolt de la semidistanță sau de sub panou, deși avea în față adversari ce-l depășeau cu multi centimetri. Desigur, nu poate fi omis aportul lui Diaconescu, acest jucător excepțional prin tehnică, fantezie, precizie la coș, dar mai cu seamă prin pasiunea cu care luptă și pe care izbutește să o transmită întregii echipe. Georgescu a fost foarte util în apropierea panourilor, de unde a recuperat multe mingi și a înscris 18 puncte. Pentru cei mai puțin cunoscători în baschet, Chivulescu și Popa au avut doar sclipiri, prin unele faze de atac. De fapt, însă, marele merit al acestor doi jucători a constat în capacitatea de a-și „păzi" adversarii direcți, pe Raga și, respectiv, pe Morse. Raga a fost obligat să recurgă la pătrunderi forțate și să acumuleze patru greșeli personale (motiv pentru care antrenorul Aleksandr Nikolici l-a schimbat), iar Morse nu și-a mai făcut jocul obișnuit bazat pe aruncări de la 7—8 m, ci s-a văzut nevoit să acționeze și sub panou, unde am văzut că această „extremă" de 2,02 m poate fi și un excelent pivot.

În sfîrșit, cîteva cuvinte despre antrenorul Dan Niculescu. Calm, dar în același timp energic, el și-a condus în mod inteligent elevii spre victorie, tactica indicată, momentele alese pentru tăim-auturi și schimbări fiind o grăitoare mărturie în acest sens.

RADIOGRAFIA MECIULUI

DINAMO : 58 aruncări din acțiune — 34 reușite (58,60%) ; 18 aruncări libere — 14 reușite (77,70%) ; 11 mingi recuperate (3 în ofensivă, 8 în defensivă), 15 mingi cîștigate, 13 mingi pierdute. **Cernea :** 14 aruncări din acțiune — 9 reușite, 10 aruncări libere — 9 reușite ; **Chivulescu** 3—3, 2—1 ; **Rotaru :** 1—0, 0—0 ; **Georgescu** 11—9 ; 0—0 ; **Diaconescu :** 11—5, 4—3, **Dragomirescu :** 3—1 0—0, **Popa :** 13—7 ; 2—1.

IGNIS : 74 aruncări din acțiune — 35 reușite (47,20%), 16 aruncări libere — 11 reușite (68,70%), 30 mingi recuperate (12 + 18), 13 mingi cîștigate, 13 mingi pierdute, **Morse :** 26—14, 0—0, **Meneghin :** 11—7, 2—1 **Raga :** 9—6, 4—2, **Bisson :** 9—2, 4—4, **Rusconi :** 5—2, 2—1, **Flaborea :** 5—2, 0—0, **Zanatta :** 5—1, 4—3, **Ossola :** 3—1, 0—0.

ALTE REZULTATE ÎN CUPELE EUROPENE LA BASCHET

MASCULIN, C.C.E. : Maccabi Tel Aviv — Simmenthal Milano 113—88 (61—41), în tur 74—108, scor final 187—196 ; **CUPA CUPELOR :** Mobilquatro Milano — Spartak Leningrad 59—54, în tur 57—72, scor final 116—126.

FEMININ, C.C.E. : T.F.S.E. Budapesta — Daugava Riga 61—83 (33—31), în tur 43—88, scor final 104—171 ; G.E.A.S. Sesto San Giovanni — K. S. Lodz 55—67 (32—31), în tur 88—64, scor final 143—131 ; **CUPA CUPELOR:** Steaua roșie Belgrad — Levski Spartak Sofia 98—84 (55—42), în tur 77—97, scor final 175—181.

4.000 DE SPECTATORI LA MECIUL JUGOPLASTIKA SPLIT – STEAUA

Vizibilitatea redusă a făcut ca avionul ce purta pe baschetbaliștii de la Steaua pe ruta Split—București să aterizeze la Arad, de unde bucureștenii și-au continuat drumul cu trenul. În scurtul popas de la Arad, antrenorul **Vasile Popescu** ne-a relatat telefonic următoarele amănunte despre meciul Steaua — Jugoplastika desfășurat miercuri seară, la Split în sferturile de finală ale Cupei cupelor :

„Nu aveam pretenția să cîștigăm acolo, de unde puține formații pleacă neînvinse. Dar, atmosfera creată de cei 4 000 de spectatori fanatici prezenți în sala „Gripa" și arbitrajul părtinitor prestat de M. D'Hondt (Belgia) și P. Tsolakidis (Grecia) au determinat acest insucces categoric : 61—82. Cei doi arbitri i-au urmărit pur și simplu pe jucătorii noștri înalți, reușind să-i elimine (pe nedrept, după părerea mea) pe Oczelak, Tarău și Ioneci pentru 5 faulturi și să diminueze potențialul echipei. Punctele au fost înscrise de : Tarău 14, Dumitru 13, Ioneci, Savu, Oczelak cîte 8, Dimancea 4, Pîrșu, Baciu și Gheorghe cîte 2 pentru Stetua, respectiv R. Tvrdici 26, Solman 24, Manovici 10, Krstulovici 7, Mațura 6, Prug 5, L. Tvrdici 4".

ATLETISMUL MONDIAL ÎN FAȚA UNOR IMPORTANTE INOVAȚII

Jocurile Olimpice de la München au adus disciplinei atletice pe lîngă recorduri de o valoare ridicată și noi probleme care vor marca dezvoltarea ulterioară a atletismului contemporan. Au apărut propuneri noi, s-au luat hotăriri noi, ceea ce arată progresul acestei discipline pe toate planurile. Dar să le trecem în revistă pe cele mai însemnate.

APAR ATLETELE FONDISTE...

Congresul de la München al Federației internaționale de atletism (I.A.A.F.) a stabilit introducerea în competiții a **două noi probe feminine.** Prima este proba de **3 000 m femei** a cărei oficializare pe plan internațional este prevăzută la campionatele europene din anul 1974, iar cea de a doua, o probă absolut nouă, cea de **400 m garduri femei** (în care distanța dintre garduri va fi cea de la 400 m garduri băieți, iar înălțimea gardurilor — de 0,76 m). Pentru o mai bună punere în valoare a acestor două probe, menționăm că pînă în prezent cele mai bune rezultate realizate aparțin la 3 000 m alergătoarei sovietice Ludmila Braghina, care a realizat 8:53,0, iar pe distanța de 400 m garduri au avut loc cîteva curse mai mult ocazionale ; în 1971, spre exemplu, alergătoarea cehoslovacă Macounova a realizat 60,7 și se spune că într-o cursă de antrenament australianca Pamela Kilborn ar fi reușit, acum cîțiva ani, un timp sub 59 sec. În sfîrșit, în legătură cu aceste probe : este destul de probabil ca în 1976 ele să fie introduse în programul Jocurilor Olimpice de la Montreal.

Vor rezista — în viitor — și pe distanța de 800 m cele mai bune pentatloniste din lume ? De la stînga la dreapta, în imaginea noastră : Heide Rosendahl, (R. F. a Germaniei) ; Mary Peters (Anglia) și Eurglinde Pollack (R. D. Germană)
Foto : OLIMPIA — PRESS

SEMIFONDUL ÎN PENTATLONUL FEMININ

Se studiază, de asemenea, propunerea ca **în cadrul pentatlonului feminin proba de 200 m să fie înlocuită cu una pe 400 m sau chiar 800 m,** realizîndu-se astfel o apropiere — într-un fel — de decatlonul masculin. Federațiile naționale au fost solicitate să efectueze experimentări, urmînd ca în timp de 1—2 ani să se adopte o hotărîre definitivă asupra distanței ce va înlocui actuala probă de 200 m din pentatlonul feminin.

Au fost adoptate noi reguli tehnice ce vor intra în vigoare de la 1 mai 1973, la unele probe efectuîndu-se adăugiri la actualele reguli. Iată cîteva mai însemnate : cronometrorul nu mai are voie să comunice timpul cu voce tare, ci va înmîna cronometrul șefului cronometror, care îl va citi ; la 800 m, în marile concursuri internaționale, se va alerga pe culoare pînă la 300 m de la start ; pentru reducerea dificultăților de circulație, la viitoarele Jocuri Olimpice cursa de 50 km marș va avea loc pe un circuit de 5—8 km, recomandîndu-se acest lucru și federațiilor naționale pentru competițiile interne.

CRONOMETRAJUL ELECTRIC MAI AȘTEAPTĂ !

Deși introdus în mai multe țări, generalizarea cronometrajului electric nu a fost acceptată din motive organizatorico-financiare, multe țări neavînd încă posibilități tehnice.

O altă problemă pe cale de definitivare este cooptarea crosului ca probă oficială, în sensul instituirii în viitorul apropiat a unei competiții în genul campionatului european, atît pentru bărbați cît și pentru femei.

În fine, de precizat că atletismul rămîne prima ramură sportivă a lumii, 147 țări fiind afiliate la I.A.A.F. ! **(N. M.)**

J.O. DE IARNĂ '76

LAKE PLACID ÎȘI PREZINTĂ CANDIDATURA

NEW YORK, 1 (Agerpres). — Comitetul olimpic al S.U.A., a hotărît, în unanimitate, să propună candidatura stațiunii de sporturi de iarnă Lake Placid (statul New York) pentru organizarea Olimpiadei albe din anul 1976.

După cum se știe, alte două orașe americane, desemnate anterior, Denver și Salt Lake City, au renunțat să găzduiască această competiție din diferite motive. Deși retragerea candidaturii orașului Salt Lake City a fost de ultimă oră, se crede că Lake Placid va prezenta un dosar complet Comisiei executive a C.I.O., care urmează să se reunească peste cîteva zile la Lausanne.

PE TERENURILE DE TENIS

DES MOINES. — Finala se va disputa între Clark Graebner (SUA) și Nikola Kalogheropoulos (Grecia). În semifinale, Graebner l-a învins cu 6—0, 6—2 pe vest-germanul Karl Meiler, iar Kalogheropoulos a dispus cu 6—7, 6—4, 7—5 de spaniolul Juan Gisbert.

MILANO. — În primele două partide din cadrul optimilor de finală ale probei de simplu, Tom Okker l-a învins cu 6—3, 7—6 pe Aleksandr Metreveli, iar Mark Cox a dispus cu 6—3, 3—6, 6—3 de Joergen Ulrich. În turul I al probei de dublu s-au înregistrat următoarele rezultate : Rosewall, Stolle —Kodes, Franulovici 6—4, 6—1 ; Cox, Stilwell—Case, Crealy 3—6, 6—2, 7—6 ; Borowiak, Rahim—Lall, Loyo Mayo 6—1, 6—2 ; Chanfreau, Leonard—Ashe, Tanner 7—6, 7—6.

TORQUAY. — Rezultate înregistrate în ziua a doua a turneului pe echipe, rezervat jucătorilor sub 21 de ani : **masculin :** Anglia—Italia 2—0 ; Spania—Cehoslovacia 2—0; Franța—Olanda 2—0 ; S.U.A.—R.F.a Germaniei 2—0 ; **feminin :** Franța—Olanda 2—1 ; Anglia—Cehoslovacia 2—0.

CONTINUĂ ÎNTRECERILE DE SCHI ALPIN PENTRU „CRITERIUL INTERNAȚIONAL AL JUNIORILOR"

ION KAVASI S-A CLASAT PE LOCUL 10

PRAGA, 1 (Agerpres). În cea de-a doua zi a întrecerilor de schi alpin „Criteriul internațional al juniorilor", care se desfășoară în localitatea de sporturi de iarnă Szpindleruv Mlyn (Cehoslovacia), s-a disputat proba de slalom uriaș.

La juniori, victoria a revenit schiorului austriac K. Heideger, care a realizat în două manșe timpul de 1:19,05. El a fost urmat în clasament de compatrioții săi. A. Plerer — 1:19,12 și G. Purtszer — 1:19,68. O comportare meritorie a avut-o sportivul român Ion Kavași, clasat pe locul 10, cu 1:26,97.

La junioare, pe primele două locuri s-au clasat sportivele țării gazdă — Kuzmanova și Ugrova, care au realizat 1:27,56 și respectiv, 1:27,86. Pe locul trei s-a situat E. Steinbauer (Austria) — 1:30,63.

PERIOADĂ „CENUȘIE" PENTRU REPREZENTATIVA ANGLIEI...

Galezul John Toshack *(în tricou închis) înscrie — sub privirile stupefiate ale lui* Bobby Moore *(nr. 6) și* Roy Mac Farland *(nr. 5) — primul gol al meciului* Anglia — Țara Galilor, *contînd pentru preliminariile C. M.*

Telefoto : A.P. — AGERPRES

„Mingea e rotundă" se spune în mod obișnuit în fotbal atunci cînd vrei, chipurile, să explici un rezultat neașteptat. Dar egalul reușit miercuri seara, pe Wembley, de reprezentativa Angliei în compania selecționatei Țării Galilor (1-1), pare să nu mai facă parte din categoria surprizelor. Dimpotrivă, acest meci nul este grăitor în ceea ce privește perioada pe care o străbate selecționata lui Alf Ramsey, perioadă desemnată de celebrul comentator britanic Brian Glanville, drept „cenușie".

Această perioadă „cenușie și dificilă" a început mai de mult pentru campioana din 1966 a lumii, dar s-a accentuat anul trecut. Lovitura de grație a constituit-o eliminarea în optimile de finală ale campionatului Europei, în fața selecționatei R. F. a Germaniei. De atunci, de la meciul retur (0—0 ; reamintim că în jocul de pe Wembley echipa lui Helmut Schön a cîștigat cu 3—1), fotbaliștii din selecționata Angliei nu au mai părăsit insula. Au întrecut Țara Galilor (3—0) la Cardiff în cadrul Campionatului inter-britanic, din nou au pierdut pe Wembley (0—1) în fața evasianonimei formații a Irlandei de Nord, au învins Scoția la Glasgow (1—0), au încheiat la egalitate amicalul cu Iugoslavia (1—1) disputat tot în „templul fotbalului", au mai cîștigat o dată la Cardiff cu Țara Galilor (1—0, în cadrul preliminariilor campionatului mondial) pentru ca miercurea trecută, din nou pe Wembley, un nou egal (1—1) cu învinsa de la Cardiff (în mai puțin de un an, trei meciuri cu Țara Galilor !), o echipă care, la 24 noiembrie 1971, la București, a pierdut cu 2—0 și n-a lăsat o impresie deosebită. Toate la un loc i-au adus Angliei, în 1972, locul 8 în clasamentul european al revistei „Fotbal", 5—8 la „Tuttosport" (Italia), 13 la „France Football" etc.

Ramsey a încercat, după cele două meciuri în compania echipei lui Beckenbauer, să remanieze „11"-le său, socotind că atît generația din 1966 cît și cea din Mexic (1970) și-au făcut datoria. Dar căutările sale au fost infructuoase. Mai mult de jumătate din echipă a fost înlocuită pentru jocul cu Irlanda de Nord și... 0—1 ! Schimbările au continuat de atunci, joc de joc. Au rămas cîțiva stîlpi (Bell, Ball, Hughes, Hunter, Marsh, Chivers, McFarland), dar au apărut și nume noi, care n-au rezistat mai mult de 90 de minute (Lloyd, Lampard, Todd, Blockley, Channon ș.a.). Din vechea gardă a rămas doar Bobby Moore; Banks a fost prezent la trei meciuri, apoi a intervenit accidentul său la ochi, iar Hurst a dispărut definitiv după 58 de minute jucate în prima întîlnire cu R. F. a Germaniei, cedînd — definitiv — locul lui Marsh.

În cele 7 partide disputate anul trecut, Ramsey a folosit trei portari, 11 fundași, 7 mijlocași și 10 atacanți, fără a găsi formula ideală. S-ar putea ca, totuși, formația folosită în penultimul meci cu Țara Galilor (1—0) să-i fi dat mai multe satisfacții, pentru că ea este absolut identică cu aceea folosită miercuri, la Londra (1—1).

„Perioada cenușie" prin care trece naționala Angliei în ciuda forței și tradiției fotbalului pe care-l reprezintă, fotbal în care există echipe de club de o reală valoare, ne amintește de o altă perioadă la fel de dificilă, aceea care a rămas în istorie, în urma înfrîngerii cu 3—6 de pe Wembley în 1953 în fața Ungariei! A fost prima înfrîngere a Angliei pe insulă în fața unei echipe continentale. De atunci au mai urmat: 2—3 cu Suedia (1958), 2—3 cu Austria (1964) și cele două amintite înfrîngeri de anul trecut. Fotbalul englez a știut să străbată acele timpuri dificile și să ajungă la strălucirea din 1966. Va depăși el și perioada grea de acum ?

Mircea TUDORAN

P. S. Din Londra se anunță că, în legătură cu criticile formulate, Alf Ramsey a declarat presei următoarele : **„Eu nu intenționez să abandonez conducerea echipei. În parte, unele observații sînt juste. Nu pot însă renunța la jucători de talia lui Bobby Moore, Allan Ball și Martin Chivers, cu care în trecut am obținut multe succese. Sînt convins că în viitoarele meciuri, jucători sever criticați, ca, de pildă, Geoff Hurst și Roger Hunt, se vor reabilita și vor fi de folos echipei, ca și în alte ocazii"**

ANNEMARIE PROELL LA A 7-a VICTORIE

Proba feminină de coborîre desfășurată ieri la Schruns (Austria) a prilejuit cunoscutei schioare austriece Annemarie Proell obținerea celei de-a 7-a victorii în actuala ediție a Cupei mondiale. Ea a realizat cel mai bun timp — 136,19 sec., fiind urmată de compatrioatele sale Wiltrud Drexel — 137,03 și Ingrid Gfoelner — 138,13.

BOXERII SOVIETICI DIN NOU VICTORIOȘI ÎN S.U.A.

NEW YORK, 1 (Agerpres). — Echipa de box a U.R.S.S., aflată în turneu în S.U.A., a susținut cea de-a doua întîlnire în compania selecționatei americane, de data aceasta pe ringul din Denver. Meciul, care a programat numai 5 partide, s-a încheiat în favoarea boxerilor sovietici cu scorul de 8—2.

Din echipa U.R.S.S., au obținut victorii Kamnev, Tolkov, Mironiuk și Levișev. Singurul succes al gazdelor a fost realizat de Hermosilo, care l-a întrecut pe Zoriktuev.

FOTBAL meridiane

ECHIPELE GRECIEI ȘI BULGARIEI LA EGALITATE DUPĂ UN MECI MEDIOCRU

Pe stadionul **A.E.K.** din Atena, în fața a 22 000 de spectatori, printre care și selecționerul echipei Portugaliei, **Augusto,** s-au întîlnit în meci amical reprezentativele Greciei și Bulgariei. După cum am anunțat, meciul s-a încheiat cu un rezultat de egalitate : 2—2.

Din păcate jocul a fost de o factură tehnică mediocră, cu puține faze spectaculoase. Gazdele au atacat mai mult și, datorită începutului furtunos, au luat conducerea prin golul înscris de **Sarafis** (min. 14) și au majorat apoi scorul, la o greșeală a apărării bulgare, prin **Elefterakis** (min. 17). Treptat, fotbaliștii bulgari izbutesc să echilibreze jocul, după care **Petkov** (min. 31 — printr-o lovitură cu capul) și **Bonev** (min. 37) — specialistul loviturilor libere — înscriu golurile echipei bulgare, ultimul transformînd impecabil o lovitură de la 30 m.

În repriza secundă, ambele echipe ratează pe rînd victoria (Kirov trimite balonul în bară ; fotbaliștii greci domină iar, în ultimele 10 minute), dar meciul se termină cu un echitabil „draw".

Arbitrul italian **Pieroni** a condus următoarele formații : GRECIA : **Constantinou — Palas, Angelise, Siokos, Toskas (min. 46 : Kapsis), Sarafis, Koudas (min. 46 : Dedes), Sinetopoulos (min. 46 : Terzanidis), Antoniadis, Elefterakis (min. 78 : Aslanidis), Mavros.** BULGARIA : **Staikov — Velicikov, Stankov, Ionov, B. Kolev, Penev, M. Vasilev (min. 62 : Kirov), Bonev, Petkov (min. 73 : Dimitrov), Stoianov, Denev. (T. H.).**

ANUL VIITOR, BRAZILIA NU VA MAI AVEA ECHIPĂ CAMPIOANĂ!

Din Rio de Janeiro se anunță că dirigitorii fotbalului brazilian au hotărît să ia o măsură extremă, menită însă să asigure cele mai bune condiții de pregătire echipei naționale. Într-o conferință de presă, Joao Havelange — președintele Confederației braziliene a sporturilor — a anunțat că ediția din 1974 a campionatului național va fi suspendată ! Vor avea loc numai campionate regionale (la fel ca acum cîțiva ani, cînd în Brazilia nu exista încă un campionat care să cuprindă toate statele), selecționabilii brazilieni fiind astfel feriți de eforturi îndelungate și deplasări prea lungi.

RUCH CHORZOW NEÎNVINSĂ ÎN AMERICA DE SUD

Echipa de fotbal Ruch Chorzow și-a încheiat turneul întreprins în America de Sud și America Centrală, unde a susținut, 7 întîlniri. Fotbaliștii polonezi au obținut trei victorii și patru rezultate de egalitate. Echipa Ruch Chorzow a învins pe : Alalulense (Costa Rica cu 3—2 ; Cali (Columbia) — 4—1 Tolima (Columbia) — 4—1 și a terminat la egalitate cu : Guatemala — 0—0 ; Erediano (Costa Rica) — 1—1 ; Saprissa (Costa Rica) 1—1 și Santa Fe (Columbia) 0—0.

TELEX ● TELEX ● TELEX

Cu prilejul unui concurs de natație care a avut loc în orașul australian Brisbane, Brad Cooper a cîștigat proba de 100 m spate în 1:00.3. Tot el s-a clasat pe primul loc și în proba de 400 m liber, în 4:04.3. Tînăra speranță a natației australiene, Sandra Yost, în vîrstă de 14 ani, a terminat pe primul loc în cursa de 200 m fluture cu rezultatul de 2:21.8.

■

În piscina acoperită din orașul Hamburg s-a desfășurat un concurs internațional de natație la startul căruia au fost prezenți înotători și înotătoare din R.F. a Germaniei și Anglia. Iată principalele rezultate înregistrate în cadrul acestei competiții : Masculin : 100 m fluture — Folker Meuv (R.F.G.) 1:01.9; 100 m liber — Klaus Steinbach (R.F.G.) 54.2 sec.; 100 m bras: Walter Kusch (R.F.G.) 1:11,01. feminin : 100 m spate — Karin Bormann (R.F.G.) 1:11,4; 100 m liber — Lesley Allardice (Anglia) 1:02,2.

■

În cadrul concursului internațional atletic de sală desfășurat la Albuquerque, cunoscutul recordman kenyan Kipchoge Keino a terminat învingător în cursa de o milă, cu timpul de 4:02,7. Deși a parcurs numai 824 yarzi, dintr-o eroare a oficialilor, Mike Boit (Kenya) a fost declarat cîștigător al probei de 1 000 yarzi. Proba de săritură cu prăjina a revenit americanului Roland Carter, cu rezultatul de 5,18 m. Americanul Frank Shorter, campion olimpic în proba de maraton, s-a situat pe primul loc în cursa de două mile, cu timpul de 8:47,4 iar compatriotul său George Woods și-a adjudecat victoria în proba de aruncarea greutății, cu 20,29 m.

■

Noul sezon atletic în aer liber a fost inaugurat în Australia cu un concurs feminin, desfășurat la Melbourne. Proba de 200 m a fost cîștigată de cunoscuta sprinteră Raelene Boyle, medaliată cu argint la Jocurile Olimpice de la München, cronometrată în 23,2 sec. Petra Rivers a aruncat sulița la 61,99 m, iar Sandra Robertson a terminat învingătoare în proba de 100 m plat, cu timpul de 11,3 sec.

Cunoscutul schior american Spider Sabich a cîștigat proba de slalom special din cadrul concursului internațional rezervat profesioniștilor, care a avut loc la Collingwood Blue Mountain (Ontario). Austriacul Harold Steufer s-a clasat pe locul doi, urmat de compatriotul său Hugo Nindl. Francezul Jean Claude Killy a fost eliminat în sferturile de finală.

■

Un purtător de cuvînt al federației irlandeze de rugby a anunțat oficial că selecționata Spaniei va susține două meciuri la Dublin, în cursul primăverii. Rugbyștii spanioli, care sînt pregătiți de antrenorul Gerard Murillo, vor evolua pentru prima oară în Irlanda, primind replica unor selecționate din Dublin.

■

Cunoscutul boxer scoțian de categorie „ușoară" Ken Buchanan, fost campion al lumii, l-a întîlnit la „Glasgow pe compatriotul său Jim Watt. După 15 reprize, juriul i-a acordat victoria la puncte lui Buchanan, care, în urma acestui succes, a devenit campion al Marii Britanii.

Redacția și administrația : București, str. Vasile Conta nr. 16 ; telefoane : centrala 11.10.05, secția corespondenți 11.51.09, interurban 72 și 286 ; telex : sportrom buc. 180. Tiparul I. P. „Informația", București 40 368

Biblioteca municipală Tîrgu-Mureș

PROLETARI DIN TOATE ȚĂRILE, UNIȚI-VĂ!

Sportul

ZIAR AL CONSILIULUI NAȚIONAL PENTRU EDUCAȚIE FIZICĂ ȘI SPORT

ANUL XXIX — Nr. 7313 | 4 PAGINI 30 BANI | Sîmbătă 3 februarie 1973

VIZITA DE LUCRU A TOVARĂȘULUI NICOLAE CEAUȘESCU LA UZINA MECANICĂ DIN TIMIȘOARA

În după-amiaza zilei de 2 februarie, tovarășul Nicolae Ceaușescu a înscris în programul său de lucru o vizită la Uzina mecanică din Timișoara. Secretarul general al partidului a fost însoțit de tovarășul Gheorghe Pană, membru al Comitetului Executiv, al Prezidiului Permanent, secretar al C.C. al P.C.R., precum și de tovarășii Mihai Telescu, membru supleant al Comitetului Executiv al C.C. al P.C.R., prim-secretar al Comitetului județean Timiș al P.C.R., Ion Iliescu, membru supleant al Comitetului Executiv al C.C. al P.C.R., secretar al Comitetului județean Timiș al P.C.R., de alți membri ai Biroului Comitetului județean și municipal de partid.

Primit cu entuziaste manifestări de bucurie de către muncitorii uzinei, tovarășul Nicolae Ceaușescu a fost salutat la intrarea în întreprindere cu deosebită căldură de ing. Ioniță Bagiu, directorul uzinei, de membri ai comitetului de partid și ai comitetului oamenilor muncii.

Împărtășind bucuria și satisfacția miilor de muncitori, tehnicieni și ingineri din această mare uzină constructoare de mașini din Banat de a-l avea în mijlocul lor din nou pe iubitul conducător al partidului și statului nostru, directorul întreprinderii l-a invitat pe tovarășul Nicolae Ceaușescu să viziteze mai multe secții ale uzinei, aflată în prezent în plin proces de amplă dezvoltare și continuă modernizare.

În cursul vizitei tovarășul Nicolae Ceaușescu a fost informat că, în urma avansului realizat la darea în folosință a noilor capacități, precum și a măsurilor luate pentru perfecționarea organizării producției și a muncii, colectivul uzinei și-a putut asuma angajamentul de a realiza sarcinile actualului cincinal în numai patru ani și patru luni.

Apreciind rezultatele obținute în realizarea și depășirea sarcinilor de plan de colectivul uzinei în cursul primilor doi ani ai cincinalului ca și în extinderea capacităților de producție, prin îndeplinirea sarcinilor de investiții înainte de termenele stabilite, tovarășul Nicolae Ceaușescu s-a interesat de mersul producției, de modalitățile în care acționează conducerea uzinei și Comitetul de partid pentru perfecționarea fluxurilor tehnologice, pentru ridicarea nivelului tehnic al producției și al produselor.

Tovarășul Nicolae Ceaușescu a subliniat necesitatea accentuării preocupărilor conducerii uzinei, serviciilor de concepție, colectivelor de muncă din secții și sectoare — în strînsă colaborare cu cadrele din institutele de învățămînt superior și de cercetare — privind ridicarea nivelului tehnic al producției, îndeosebi pe linia extinderii acțiunii de autodotare, inclusiv cu mașini-agregat și utilaje complexe, sporirea calității și performanțelor tehnico-funcționale ale produselor, în vederea creșterii substanțiale a eficienței întregii activități în această importantă uzină constructoare de mașini.

Secretarul general al partidului a indicat în acest scop ca, în decurs de 6 luni, conducerea uzinei, sub îndrumarea comitetului de partid, să elaboreze un cuprinzător plan de măsuri care să asigure îmbunătățirea organizării producției, folosirea cu eficiență mărită a tuturor spațiilor și capacităților, pentru intensificarea ritmului de creștere a producției uzinei, în pas cu cerințele mari ale economiei naționale. Tovarășul Nicolae Ceaușescu a recomandat, de asemenea, întocmirea în scurt timp a unui studiu privind construirea unei turnătorii de oțel și fontă pentru acoperirea nevoilor uzinei, exprimînd totodată promisiunea că va reveni după 6 luni în uzină spre a constata cum s-au înfăptuit indicațiile date.

Mulțumind pentru prețiosul sprijin acordat cu prilejul acestei vizite precum și al altor vizite anterioare, ing. Ioniță Bagiu s-a angajat, în numele tuturor muncitorilor, tehnicienilor și inginerilor uzinei, să îndeplinească în mod exemplar sarcinile trasate de secretarul general al partidului. „Vă așteptăm întotdeauna cu cele mai alese sentimente de prețuire și recunoștință — a spus directorul uzinei — și în momentul cînd veți fi din nou în mijlocul nostru veți putea constata că indicațiile dumneavoastră prind viață".

Pe tot parcursul vizitei, tovarășul Nicolae Ceaușescu a fost întîmpinat cu deosebită căldură de muncitorii aflați în schimbul de lucru care și-au exprimat prin calde manifestări de dragoste, prin puternice urale și ovații, profundul lor atașament față de conducătorul iubit al partidului și statului nostru, căruia i-au urat multă sănătate, fericire și viață îndelungată, spre binele poporului și al patriei noastre socialiste. Pretutindeni pe parcursul vizitei, secretarul general al partidului a fost salutat de grupurile de muncitori care scandau cu însuflețire „Ceaușescu — P.C.R.!", „Ceaușescu — La mulți ani!".

Prin analiza aprofundată întreprinsă, prin măsurile preconizate pentru perfecționarea activității în concordanță cu cerințele înfăptuirii marelui obiectiv național — cincinalul înainte de termen — vizita de lucru a tovarășului Nicolae Ceaușescu la Uzina mecanică din Timișoara a marcat un moment deosebit de important în viața acestei mari uzine, a întregului județ Timiș.

ROADELE COLABORĂRII

● Grupul școlar „Grivița Roșie" ● Clubul sportiv Rapid ● Asociația sportivă „Grivița Roșie"

În urmă cu doi ani, Grupul școlar „Grivița Roșie" a sărbătorit o jumătate de secol de existență. Modesta școală de ucenici de acum 52 de ani, care a debutat cu două clase de elevi și două săli de curs, improvizate în incinta Atelierelor București-Nord, pe lîngă care funcționa, a ajuns astăzi un puternic Grup școlar, cu aproape 1 500 de elevi. Aici sînt pregătiți muncitori calificați în nu mai puțin de 11 meserii: lăcătuși, sudori, cazangii, electricieni, frezori etc., care la absolvirea cursurilor — datorită renumelui de care se bucură acest for de învățămînt — sînt solicitați să completeze rîndurile muncitorilor a opt mari uzine bucureștene.

La grupul școlar „Grivița Roșie" se învață, deci, temeinic și cum studiul și sportul sînt activități care totdeauna au făcut și vor continua să facă casă bună, iată-ne în fața directorului adjunct al „grupului", Petre Cimponeriu care, socotim noi, nu întîmplător este și profesor de educație fizică...

„Despre ce-ați dori să vă vorbesc? De cînd mă știu, faptele au fost mai tari ca vorbele și la fapte am să mă refer și eu. Ce sportivi mari a dat școala noastră țării? Lista acestora este mult prea bogată ca să v-o înșiruim. Asupra cîtorva nume, totuși, am să mă opresc. Ion și Mihai Baciu. În Ion, recunoașteți, desigur, pe campionul mondial la lupte din anul 1967. Marin Ferecatu, multiplu campion la tir. Nicolae Baciu, internațional la rugby, jucător la Dinamo, Mihai Mihai, rugbyst la Grivița Roșie, Ion Dumitru și Marian Ciutan, luptători de „libere" la Steaua, fotbaliștii Dincuță și Costea și mulți, mulți alții.

Marea majoritate a acestora au făcut cunoștință cu sportul la noi și tot aici s-au perfecționat. Marian Ciutan și Ion Dumitru au fost campioni ai școlilor profesionale la lupte, în 1970. De la noi au plecat, deci, cu un nume. La Steaua, doar s-au cizelat. De la noi... Pentru acest „noi" cred că este momentul să fac o precizare. Prin noi mă refer nu numai la școala pe care o vizitați, dar totodată și la clu-

Gheorghe ȘTEFĂNESCU

(Continuare în pag. a 2-a)

JURNALUL TRICOLORILOR

IERI — DISCUȚII DESPRE FOTBALUL MODERN, AZI — MECIUL-TEST CU PETROLUL

Lotul pleacă mîine dimineață la Nimes

SNAGOV, 2 februarie, orele 10. Tricolorii se află în biblioteca complexului. La catedră: Valentin Stănescu. În fața tablei: Robert Cosmoc. Expunere generală despre principiile de joc. Se insistă asupra mult discutatului joc la mijlocul terenului. Fotbaliștii ascultă cu atenție. Valentin Stănescu emite părerea că etapa construcției prelungite la mijlocul terenului trebuie considerată depășită. Robert Cosmoc angajează vîrfuri și fundași, pe tablă, prin intermediul cercurilor și triunghiurilor de cretă. În încheiere, Valentin Stănescu nu omite să adauge că o teoretizare oricît de perfectă, nu poate sta în picioare în fața unui singur minut de practică.

La capătul unei ore de discuții antrenorul principal al tricolorilor face o sugestie inedită: sîmbătă dimineață, jucătorii se vor înscrie la cuvînt, în cadrul unei scurte reuniuni, pentru a aduce eventuale amendamente și propuneri la principiile de joc expuse. Valentin Stănescu, antrenorul individualist prin excelență, face apel la aportul colectivului său.

Orele 11,30. Tricolorii apar pe teren. 30 de minute de exerciții fizice intense, sub conducerea lui Cosmoc. Urmează alte 30 de minute joc la două porți. Terenul e greu. O crustă de gheață stînjenește mișcările. Dinspre lac suflă un vînt tăios.

Cele două echipe se angajează cu elan în joc. Albaștrii primesc replica

Ioan CHIRILĂ

(Continuare în pag. a 3-a)

Tricolorii ascultă cu atenție expunerea asupra tacticii, prezentată de antrenorii Valentin Stănescu și Robert Cosmoc. Foto: S. BAKCSI

FESTIVALUL SPORTURILOR DE IARNĂ CONTINUĂ!...

● La Borșa — „Schiul zburător" ● La Diham — „Șoimii Bîrsei"

După reușita acțiune sportivă de masă ce a avut loc la Cîmpulung Moldovenesc — „Festivalul sporturilor de iarnă", ediția a II-a — care a cuprins sute de participanți, pionieri, școlari și tineri, iată sîntem în măsură să anunțăm organizarea altor două întreceri oarecum similare.

Prima va avea loc în zilele de 17 și 18 februarie în stațiunea de munte **Borșa** din județul Maramureș. Este vorba de „Schiul zburător", acțiune devenită tradițională la nivelul cravatelor roșii. Este de așteptat ca ediția din acest an a întrecerii să cunoască o amploare fără precedent, dat fiind faptul că la startul diferitelor probe de schi vor fi prezenți nu numai mini sportivi din județul Maramureș, ci din toate județele din zona de nord-vest și centrul țării (Satu Mare, Bihor, Cluj, Bistrița Năsăud, Sălaj, Timiș, Arad, Alba etc.).

Cea de a doua acțiune va avea loc în jurul cabanei **Diham** — competiția intitulată „Șoimii Bîrsei". Și aici este vorba de întreceri în sporturile specifice iernii, cu participarea pionierilor și școlarilor din județele situate în jumătatea de sud a țării.

Vom reveni cu amănunte.

COMENTARII LA CAMPIONATUL NAȚIONAL DE HANDBAL FEMININ

PLEDOARIE PENTRU CONCEPȚIA DE JOC

În obținerea victoriei, o mare însemnătate o are eficacitatea jucătoarelor de la 9 m. În cadrul ultimei ediții a „Trofeului Carpați", Irene Oancea a avut o comportare ideală, înscriind goluri spectaculoase. În fotografie: Irene Oancea trecînd peste apărarea adversă.

Foto: Dragoș NEAGU

Amatorii de handbal din Iași au avut prilejul să urmărească 15 jocuri (trei etape din campionatul diviziei feminine A) în trei zile consecutive. Cu puține excepții, jocurile au suscitat atenția spectatorilor mai ales datorită dîrzeniei și puterii de luptă a jucătoarelor, la care s-a adăugat un oarecare echilibru de forțe în meciurile dintre echipele participante. Dacă avem în vedere și evoluția scorului în multe dintre aceste jocuri, cînd victoria unei echipe sau egalitatea au fost stabilite doar în ultimele clipe de joc, putem aprecia că acest turneu a fost satisfăcător din punct de vedere spectacular.

Nu același lucru se poate afirma dacă jocurile sînt supuse unei analize atente, cu responsabilitatea determinată de angajarea handbalului nostru feminin în cele mai importante competiții internaționale. **După cum se știe, campioana țării, Universitatea Timișoara, participă în Cupa campionilor europeni, iar reprezentativa națională de senioare intră în pregătire curentă și de perspectivă pentru Campionatul Mondial** (decembrie 1973, Iugoslavia) și respectiv pentru Jocurile Olimpice (1976, Canada). **Nivelul jocurilor din campionatul intern trebuie privit cu exigență sporită. El reflectă calitatea procesului de antrenament la cluburi, iar acesta din urmă se aliniază ferm și angajant alături de alte elemente ale sistemului de pregătire a echipei naționale.** De aceea, este necesar ca fiecare etapă de campionat să fie analizată cu exigență, iar observațiile — evident, obiective — **să se integreze în sfera preocupărilor antrenorilor și jucătoarelor, mai ales în a acelora cu responsabilități direct sau indirect legate de reprezentativa națională.** În acest sens, și nu de pe poziția criticii teoretizante, aș dori să discut unele aspecte relevate de cele 15 jocuri disputate la Iași.

Școala românească de handbal a elaborat, cu mult timp înainte, o concepție de joc, „modelul ideal" de organizare și desfășurare a jocului, spre realizarea căreia trebuie să tindă fiecare echipă. Preocuparea generală pentru aplicarea concepției de joc și realizările în această direcție, explică în bună măsură rezultatele de prestigiu obținute de handbalul românesc.

Nu este suficient dacă realizarea modelului amintit este urmărită numai de echipele naționale. Echipele de club, în care se pregătesc și joacă selecționabilele o mare perioadă de timp și un mare număr de jocuri (27), aduc o contribuție substanțială în acest sens, dacă reușesc să aplice concepția de joc, bineînțeles cu particularizările inerente. Or, **la Iași, jocurile au scos în evidență o slabă preocupare pentru organizarea jocului în baza concepției.** Să discutăm în detaliu problema.

1. Cu foarte puține excepții, contraatacul (faza I a atacului) **a fost slab reprezentat în desfășurarea jocurilor, deși situații favorabile au existat în număr mare.** Este cunoscut faptul că orice situație poate fi rezolvată numai printr-o anumită variantă de contraatac (direct sau cu intermediar, cu unul sau cu două vîrfuri, cu sau fără încrucișări). **Jucătoarele trebuie să analizeze just situația și să organizeze rapid contraatacul, prin varianta corespunzătoare, ceea ce nu s-a realizat în jocurile la care ne referim, cel puțin în pro-**

VALERIU GOGĂLTAN
lector univ. la I.E.F.S.

(Continuare în pag. a 2-a)

pe AGENDA DE LUCRU a federațiilor

BOX

Prof. Cristea PETROȘENEANU, secretar general al F.R.B.:

„Analiza participării boxerilor români la Jocurile Olimpice, efectuată în noiembrie anul trecut, în cadrul Biroului federal lărgit, ne-a sugerat primele jaloane ale activității noastre viitoare. Planul de măsuri de perspectivă — și în primul rînd cel pe 1973 — s-au cristalizat după culegerea tuturor propunerilor venite din partea comisiilor și colegiilor centrale. **Ne socotim de pe acum mobilizați pentru un nou ciclu olimpic**, cu obiectivul Montreal 1976. Ansamblul de măsuri preconizate vizează toate eșaloanele. **Cu precădere ne vom ocupa de lărgirea bazei de masă a boxului**, consolidînd secțiile existente și **facilitînd pătrunderea pugilismului în mediul atît de favorabil al școlilor profesionale.** Vom promova crearea **de noi centre de box în marile citadele industriale** (Pitești, Galați, Brăila etc), **sprijinindu-le și înzestrîndu-le cu materiale. În cursul lunii ianuarie activul federației a vizitat 12 centre provinciale; vom continua să participăm la ședințele de analiză** ale comisiilor județene, nu din datorie protocolară, ci pentru a cunoaște mai bine situația și a putea ajuta mai eficace unitățile teritoriale. Pentru ridicarea nivelului profesional al antrenorilor noștri, i-am invitat pe 65 dintre ei, între 11 și 18 februarie, la **un curs de instruire și perfecționare**, la Snagov. Concomitent, 50 de foști boxeri fruntași și actuali instructori (printre care Ciucă și Giju) **vor urma un curs de calificare în profesia de antrenor** (inițiat împreună cu I.E.F.S.). Dar una dintre măsurile cele mai importante — pe linia umanizării **boxului — pe care le vom aplica**, privește **atestarea boxerilor începători** (după 3 luni de pregătire) **și reglementarea numărului admis de k.d.-uri.** În privința performanței, sîntem în anul campionatelor europene (Belgrad, iunie) și a Balcaniadei (Atena, mai). **Am transferat cluburilor responsabilitatea perioadei pregătitoare a boxerilor fruntași**, iar selecția o vom efectua eșalonat, după turneele pe categorii de greutate și competiția internațională „Centura de aur" (16—22 aprilie)".

RUGBY

Prof. Ovidiu MARCU — secretar general al F.R.R.:

„Rugbyul se află în fața unui sezon plin de răspundere. Este vorba de întîlnirile din cadrul campionatului F.I.R.A. (cu Spania și Marocul, ambele la București), de turneul internațional F.I.R.A. pentru juniori, ediția a V-a, de asemenea găzduit de țara noastră și, bineînțeles, de apropiata reîncepere a campionatului național. Iată, succint, principale direcții spre care se vor îndrepta eforturile noastre. Am și început să pregătim aceste acțiuni. Astfel, biroul federal a aprobat planurile de pregătire pe anul 1973 ale loturilor naționale de seniori și juniori, fiind stabilite și colectivele de antrenori care vor dirija aceste acțiuni.

Campionatul se va relua la 11 martie, urmînd a se încheia la 24 iunie. Jocurile sînt programate într-o suită întreruptă doar de trei pauze, obligatorii: la 15 și 22 aprilie pentru a se permite disputarea partidelor cu Spania și Maroc și la 20 mai în vederea unei eventuale întîlniri cu o selecționată engleză.

În ceea ce privește viitoarele jocuri inter-țări vrem să eliminăm orice improvizații. De aceea, pe baza propunerilor colegiului central al antrenorilor, am alcătuit un lot lărgit de 48 de sportivi care vor fi verificați prin teste riguroase în zilele de 22—25 ale lunii în curs. În urma acestor rezultate, vom reduce lotul la două formații, prima — care îi va grupa pe cei din echipa A va fi fără oprelişti în privința vîrstei, dar cea de a doua — echipa B (sau de tineret cum ne place să-i spunem) va fi alcătuită numai din rugbyști pînă la 22 de ani. La aceste trialuri-test vor asista toți antrenorii care dau jucători lotului, ei primind sarcini pentru pregătirea ulterioară a elevilor lor la echipele de club. Se va realiza astfel o mai strînsă colaborare, sperăm, între antrenorii de lot și cei de la cluburi, pentru menținerea în formă a internaționalilor".

CONCURS DE VERIFICARE PENTRU GIMNASTELE NOASTRE FRUNTAȘE

Anul 1973 poate fi un nou prilej pentru Elena Ceampelea de a-și desăvîrși măiestria, de a obține rezultate care să-i îmbogățească cartea de vizită. Prima ocazie ce se oferă maestrei noastre de a confirma clasa ei internațională este apropiatul meci cu selecționata Statelor Unite, în vederea căruia ea s-a pregătit cu multă rîvnă, dorind să o înfrunte onorabil pe Katy Rigby și — de ce nu? — s-o și întreacă..

Astăzi, gimnastele noastre fruntașe se reîntîlnesc cu exigența brigăzilor de arbitre, într-un concurs de verificare programat a se desfășura în sala de la Complexul „23 August". Este vorba de o întrecere menită să desemneze echipa care în zilele următoare va efectua un turneu în Statele Unite ale Americii.

Biroul federației a invitat 12 gimnaste la testul de astăzi, astfel că este de așteptat să urmărim un spectacol interesant, mai ales dacă avem în vedere faptul că sportivele vor prezenta noile exerciții liber alese, cu care vor concura în apropiatul sezon competițional. Nu vor lipsi din rîndul participantelor campioana absolută de senioare pe 1972, **Anca Grigoraș, campioană absolută de junioare, **Paula Ioan, Elena Ceampelea, Alina Goreac, Elisabeta Turcu**, componente ale selecționatei noastre olimpice la J.O. de la München, **Ileana Coman, Iuliana Simonfi, Rodica Sabău, Vanda Ispravnicu, Ștefania Bacoș, Carolina Marin, Gabriela Trușcă.**

Întrecerea prevede numai exerciții liber alese.

VICTOR FONTANA (A.S.A. Brașov) campion național la biatlon pe anul 1973

LADISLAU ZIZKA ÎNVINGĂTOR ÎN „CUPA DINAMO"

POIANA BRAȘOV, 2 (prin telefon). — Ieri, la Poiana Brașov, s-a aflat în joc titlul de campion național la biatlon pe anul 1973, precum și titlul de cîștigător al concursului internațional „Cupa Dinamo", pentru că la startul întrecerii au fost prezenți și biatloniști de prestigiu, aparținînd cluburilor Dinamo Moscova, Dynamo Zinwald (R. D. Germană) și Ruda Hvezda Praga. Astfel se explică angajarea maximă a participanților în această dificilă probă de 20 km de alergare, intercalată cu patru trageri cu arma (cîte două trageri din poziția culcat și în picioare).

Campionatul, desfășurat ieri pe valea „Lunca lui Bălan", a fost vizibil marcat de disputa dintre două generații de schiori, de lupta entuziasmului cu experiența, de înfruntarea directă dintre specialiștii în tragere la țintă și cei de la

Mihai BIRA

(Continuare în pag. a 2-a)

VIAȚA SPORTIVĂ A ORAȘELOR ȚĂRII

VIAȚA SPORTIVĂ A ORAȘELOR ȚĂRII

ȘI LA RÎMNICU SĂRAT EXISTĂ AMBIȚII ȘI TALENTE

Echipa de premianți a profesorului Ștefan Vasile la unul dintre cele patru antrenamente ale săptămînii

Al doilea oraș al județului Buzău, Rîmnicu-Sărat, este o urbe cu 26 000 de locuitori. Printre ei, desigur, și mulți amatori de sport, practicanți sau simpli spectatori. **„În orașul nostru,** ne spunea tov. **Ștefan Mocanu,** președintele Consiliului orășenesc pentru educație fizică și sport, **există numeroase asociații sportive cu secții și echipe în diverse discipline. Cea mai mare dintre ele, Voința, cu opt secții** (atletism, tenis de masă, volei, popice, box, handbal, șah și orientare turistică) **polarizează majoritatea activității sportive de la noi. Alături de ea mai ființează și altele: Olimpia** (cu echipă de fotbal în divizia C), **Școala sportivă** (cu trei echipe în divizia școlară de volei, fete și băieți, și handbal fete), **Partizanul** și **Energia IGO** (fotbal), **Confecția** (oină, handbal-fete, atletism), **Progresul Sănătatea** (șah), **Ferodoul** (fotbal, volei), **Petrolistul** (popice, fotbal). **Bineînțeles în această perioadă activitatea este simțitor redusă, orașul nostru nedispunînd de baze acoperite care să permită desfășurarea mai multor antrenamente și competiții, așa cum am dori. Nu stăm totuși cu mîinile în sîn și vă putem oferi prilejul să urmăriți cîteva secvențe ale unei după amieze obișnuite. De pildă, am putea merge să asistăm la o lecție de colectiv sportiv la baschet, în sala de sport a liceului Alexandru Vlahuță".**

Am dat curs invitației, dar am avut, se pare, ghinion, pentru că am găsit sala goală. Profesorul Iulius Modreanu, care ne-a întîmpinat, ne-a informat că a fost obligat să decaleze programul cu o

Constantin COMARNISCHI
Vladimir MORARU
Fotografii: Paul ROMOȘAN

(Continuare în pag. a 2-a)

808

HANDBAL

VINOVAȚI SÎNT JUCĂTORII DAR ȘI ANTRENORII ȘI CONDUCĂTORII ECHIPELOR

Pe marginea actelor de indisciplină comise la ultimele turnee

Ajunsă în pragul unei lungi pauze (aproximativ două luni pînă la reluarea întrecerilor, prin disputarea celui de al treilea tur, în aer liber) disputa celor mai bune 10 echipe masculine de handbal din țara noastră a stîrnit, cu ocazia celor trei turnee de sală, un interes neobișnuit în rîndurile amatorilor de sport din Pitești, Galați și Ploiești. În aceste orașe, ale căror săli de sport au găzduit cele 45 de jocuri ale turului de iarnă al campionatului diviziei A, spectatorii au putut să se delecteze din plin, asistînd la numeroase partide excelente sub raportul dinamismului și al frumuseții. Cu atît mai demnă de subliniat este participarea publicului la aceste întreceri (sălile au fost arhipline la fiecare din cele 9 etape) cu cît nici unul din cele trei orașe nu are echipă în divizia A la handbal masculin!

În aceste condiții, apar însă într-o lumină cu totul aparte, destul de numeroasele abateri de la disciplină, care au punctat, aproape cu regularitate, desfășurarea celor 9 zile de handbal. Atît ca număr, dar mai ales ca gravitate asemenea comportări, unele dintre ele aflate chiar la limitele nu numai ale normelor sportive, au lăsat o impresie penibilă celor veniți în număr așa de mare să urmărească întreceri dîrze dar disputate în spiritul regulamentului și într-o atmosferă de deplin respect reciproc. În loc de așa ceva am fost cu toții martorii unor lucruri puțin obișnuite: o busculadă în meciul Steaua — Independența Sibiu (la Pitești) soldată cu numeroase suspendări (Birtalan, Popescu, Roth, Petri), lovirea intenționată și dură a adversarului (Pitești) în meciul Dinamo București — Trotușul, cînd Licu (Dinamo) a fost și el sancționat cu o suspendare, frecventele și ireverențioasele proteste la deciziile arbitrilor (Galați) drept urmare a cărora doi jucători (Ștef — Universitatea București și Schmidt — Independența Sibiu) au fost eliminați definitiv din joc și, în sfîrșit, cele petrecute la Ploiești, unde se pare că tensiunea a atins momentele sale de maximă intensitate și cînd doi antrenori au fost expulzați de pe băncile echipelor lor (St. Bădeanu — Independența Sibiu și C. Jude — Politehnica Timișoara), ca să nu mai vorbim de cele petrecute la vestiare după terminarea meciului Universitatea București — Dinamo Brașov, cînd studenții, prada unei crize colective de nervi, au spart un geam, au insultat în serie arbitri și oficiali, pe scurt tot ce întîlneau în cale.

După cum se vede un bilanț supărător. Am zice alarmant, chiar dacă s-au comis și greșeli de arbitraj. Federația de specialitate a intervenit prompt dictînd sancțiunile de rigoare. Totuși eficiența lor nu a fost cea așteptată, deoarece unii dintre cei vinovați s-au bucurat de „protecția" morală a antrenorilor și conducătorilor formațiilor respective. Că lucrurile stau așa ne-o dovedește chiar atitudinea acestor oficiali, care în loc să fie niște exemple în ceea ce privește comportarea, sînt tocmai ei primii care-și dau în... petic. Cazul celor doi antrenori expulzați de la bancă este acum cunoscut. Lor li se mai adaugă însă și alți antrenori, care în focul partidelor au scăpat din raza vizuală a arbitrilor: Eugen Trofin (Universitatea București), Romeo Sotiriu (Universitatea Cluj), Mihai Pintea (Trotușul), Pană Lascăr (Minaur), C. Oțelea (Steaua). Poate mai gravă este însă comportarea unora dintre conducători, cum este cazul lectorului universitar C. Sandu (Universitatea București), care atunci cînd echipa sa pierde nu găsește altă cauză decît în arbitraje părtinitoare și într-o „conspirație" a tuturor factorilor din handbal împotriva formației studențești din Capitală. Să ne mai mirăm atunci cînd jucătorii se comportă așa?

Nu, firește că nu. Și pentru ca lucrurile să fie definitiv curmate, credem că este timpul ca alături de măsurile federației să apară și opinia fermă a conducerii cluburilor sau asociațiilor respective. Pentru că, în fond, jucătorii, antrenorii sau conducătorii pe ele le reprezintă în teren.

Călin ANTONESCU

Iată-l pe unul din antrenorii expulzați de pe banca echipei lor în plină... „acțiune". Este ing. Constantin Jude, cel ce prețește formația Politehnica Timișoara.

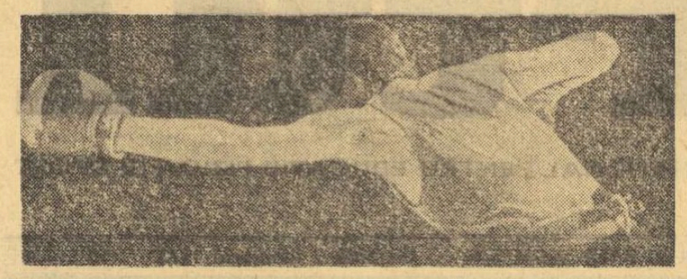

ALEXANDRU TUREI

BOX

DINAMO BRAȘOV A LĂSAT O FRUMOASĂ IMPRESIE ÎN ORAȘELE GERA ȘI LOBENSTEIN DIN R. D. G.

Boxerii de la Dinamo Brașov s-au întors din Republica Democrată Germană, unde au susținut două întîlniri amicale cu formația Wismut, în orașele Gera și Lobenstein. Echipa brașoveană, condusă de antrenorul Mihai Cerchez, a fost formată din Al. Turei, Gh. Ileana, I. Sulă, Fr. Molnar, D. Gorea, P. Schuller, I. Tîrilă, Gh. Agapșa, M. Imre, I. Peter și Gh. Cuciureanu. Băieții de la poalele Tîmpei au pierdut prima întîlnire cu 6—16, dar s-au revanșat în cea de a doua, cîștigînd cu 10—8. O bună comportare au avut **Ion Sulă**, care a obținut două victorii înainte de limită, **Ion Peter**, de asemenea cu două victorii, **Alexandru Turei** cu o victorie și un meci nul și **Dănel Gorea** cu două meciuri egale.

După cum ne-a declarat antrenorul Mihai Cerchez, întîlnirile amicale dintre boxerii cluburilor Dinamo Brașov și Wismut Gera vor continua, la vară, în luna iunie, urmînd ca pugiliștii din Gera să fie oaspeții brașovenilor.

JUDO

O NOUĂ SECȚIE LA A.S.A. TG. MUREȘ

De curînd, s-a semnat „actul de constituire" al unei secții de judo la Asociația sportivă din Tg. Mureș. Ea se adaugă, astfel, celorlalte patru secții: fotbal, handbal, box și haltere. Antrenorul Francisc Naghi are deja cîțiva sportivi bine cunoscuți: Cristian Nicolau (cat. 93 kg) — campion internațional al României la ediția de anul trecut, maestru al sportului, George Heidsdörfer (cat. + 93 kg) — campion de juniori, maestru al sportului și Marian Stan (cat. 63 kg) — clasat pe locul trei la ultimele campionate naționale. După cum ne spunea și col. Alex. Florescu, președintele clubului și al noii secții, prin aceasta se urmărește nu numai obținerea performanțelor ci și crearea unui puternic nucleu pentru dezvoltarea pe baze de masă a acestui frumos sport.

George RAEȚCHI — coresp.

LUNA CĂRȚII LA SATE

NUMEROASE ACȚIUNI ORGANIZATE DE EDITURA „STADION" IN JUDEȚELE BRAȘOV ȘI SIBIU

A intrat în tradiția activității editoriale de la noi ca, în luna februarie să se desfășoare o serie de manifestări dedicate răspîndirii cărții în mediul rural, reunite sub genericul **„Luna cărții la sate"**.

Cele peste 800 de librării comunale, la care se adaugă aproximativ 7000 de raioane și centre de difuzarea cărții în magazinele sătești, asigură — cu contribuția și a celor peste 7000 de difuzori voluntari — o largă prezență a cărții din toate domeniile de activitate în satele și comunele de pe întreg cuprinsul patriei.

Este semnificativ faptul că numai în 1972, cooperația de consum a solicitat spre difuzare 2537 de titluri, dintre care 595 în limbile naționalităților conlocuitoare, într-un tiraj de 10.993.935 de exemplare, ceea ce demonstrează cererea mereu crescîndă de carte la sate.

Structurate pe patru etape, manifestările ce vor fi organizate cu prilejul „Lunii cărții la sate" cuprind cele mai diverse acțiuni, de la **„Cartea zilei"** (lansarea unor noutăți editoriale), **„Tribuna cititorului"** (schimburi de opinii între cititori și autorii unor cărți), pînă la diverse simpozioane și realizarea unor microexpoziții, vitrine tematice, etc.

Alături de celelalte edituri, care oferă cititorilor lor posibilitatea de a lua cunoștință de ultimele producții, precum și cu cei mai apropiați colaboratori, **editura „Stadion" își aduce contribuția la reușita manifestărilor prilejuite de acest eveniment.**

În perioada 23—28 februarie, în cîteva comune din județele Brașov și Sibiu, editura „Stadion" organizează o serie de acțiuni menite să popularizeze cartea sportivă, atît ca instrument modern de lucru destinat cadrelor didactice de specialitate, cît și ca mijloc de cunoaștere a vieții unor mari sportivi ai țării, a celor mai importante manifestări din lumea sportului. Principalul eveniment îl constituie, însă, lansarea cărții **„Schiul pe înțelesul tuturor"**, aparținînd apreciatului publicist, maestul sportului **Mihai Bîră**, prilej cu care cititorii vor avea posibilitatea să facă și un interesant schimb de opinii cu autorul.

Sperăm, așa cum, de altfel, s-a întîmplat și la celelalte ediții ale „Lunii cărții la sate", ca acțiunile organizate de editura „Stadion", bucurîndu-se de sprijinul organelor locale, să se bucure de o bună primire din partea cititorilor interesați de cartea sportivă.

PLEDOARIE PENTRU CONCEPȚIA DE JOC

(Urmare din pag 1)

porția dorită și cerută de concepție. Se impune, deci, pe de o parte creșterea priceperii de aplicare a tuturor variantelor amintite, iar pe de altă parte optimizarea capacității de analiză și a vitezei de decizie în declanșarea contraatacului.

2. Nici faza a doua a atacului n-a fost prezentă în măsura în care este cerută de jocul modern. Și în cadrul acestei faze sînt cunoscute felurite variante care se aplică în mod diversificat, în funcție de situațiile de joc. Prin urmare, cerințele în instruire menționate mai înainte (referitoare la contraatac), sînt valabile și în cazul fazei a II-a, bineînțeles avînd în vedere nuanțele de specificitate ale fiecărei faze.

3 Atacul pozițional trebuie reevaluat și valorificat. Sigur că nu toate atacurile s-au desfășurat în circulație; în multe situații, jucătoarele au acționat în limitele posturilor lor, dar fără să se observe note de ofensivitate colectivă, ci doar atacuri răzlețe spre poartă. Forma poziționlă presupune atacarea succesivă a porții, ofensiv și convingător, de către toate jucătoarele, iar timpul dintre un atac spre poartă și următorul trebuie să fie extrem de scurt pentru a nu permite apărătorilor deplasări și rezolvări optime (ieșiri la adversar, dublări, aglomerări). Dacă este bine construită, această formă de atac este deosebit de eficientă. Folosită alternativ cu forma în circulație, în cadrul aceleiași faze a IV-a a atacului (de altfel aceasta este recomandarea concepției de joc), forma pozițională contribuie la creșterea eficacității atacului și-i asigură acestuia variație în acțiuni de ansamblu, fapt care constituie o dificultate mai mare pentru apărători.

4. Foarte curios mi s-a părut modul cum se încearcă rezolvarea cerinței de universalizare a jucătoarelor. Este foarte adevărat că specializarea îngustă nu mai corespunde nevoilor jocului modern; fiecare jucătoare este solicitată din ce în ce mai mult să rezolve și sarcini de atac pe alte posturi (mai ales cînd se joacă în circulație). Dar rezolvarea acestei probleme trebuie să aibă în vedere două aspecte, aș spune, esențiale: a) instruirea jucătoarelor pentru multilateralitate nu trebuie să diminueze preocupările pentru aprofundarea specializării pe post; altfel vom avea jucătoare bune peste tot, dar pe nici un post foarte bune; b) tendința de universalizare trebuie să țină seama de posibilitățile jucătoarei, limitate datorită particularităților individuale.

Respectarea acestor cerințe va conduce, cred, la orientarea justă a instruirii în ceea ce privește problema discutată.

5. De foarte mult timp, apărarea constituie subiect de discuții, datorită evoluției ei spre duritați excesive. Cu toate măsurile adoptate (regulament și recomandări în metodica pregătirii) lucrurile au mers pe același drum și asistăm astăzi, în handbalul feminin, la un joc de apărare masculinizat, plin de neregularități. Îmi face impresia că neregularitățile vin să compenseze lipsuri în pregătirea tehnică de apărător. Oare nu este posibilă o creștere a tehnicității jocului de apărare? Cred că da, cu eforturile și strădaniile noastre colective.

Desi jocurile care au constituit obiectul observațiilor de mai sus au fost de un nivel modest (cu unele excepții) **situația nu este îngrijorătoare. Aceasta nu reprezintă decît o etapă care, în mod accidental, se situează sub valoarea reală a handbalului nostru feminin.** Am discutat aspectele respective în dorința de a elimina, în viitor, asemenea accidente. De altfel, sînt convins că toți colegii mei au sesizat neajunsurile evidențiate în acest articol (poate chiar mai multe) și prin hărnicia și competența profesională — atestate cu atîtea prilejuri — vor ridica valoarea handbalului la nivelul exigențelor jocului modern.

LUPTE

Antrenorul I. Corneanu prezintă

MODIFICĂRILE REGULAMENTULUI F. I. L. A.

● **La Klippan (Suedia), au fost aplicate pentru prima oară noile modificări într-o competiție oficială**

Este remarcabilă preocuparea forului internațional de specialitate pentru înfrumusețarea sportului luptelor, dinamizarea disputelor și găsirea celor mai adecvate soluții de apreciere justă a valorii concurenților. Săptămîna trecută s-a disputat la Klippan (Suedia) primul mare turneu internațional în care s-au aplicat noile prevederi ale regulamentului ce a intrat în vigoare de la 1 ianuarie 1973.

Iată care sînt noile modificări aduse regulamentului F.I.L.A., explicate de antrenorul emerit ION CORNEANU, membru al forului internațional:

„Atunci cînd un concurent încearcă să execute un procedeu tehnic și acesta nu-i reușește, iar adversarul caută (cînd ambii ajung la parter) să folosească prilejul de a acumula puncte, arbitrul oprește lupta pentru a se relua de la centrul saltelei. Decizia îi stimulează pe sportivi să execute cît mai multe procedee tehnice, fără teama că în caz de nereușită vor putea pierde puncte.

Avertismentul automat dat celor doi concurenți care, la sfîrșitul primelor trei minute de luptă, n-au realizat nici un punct tehnic, s-a destiințat. Arbitrii sînt însă obligați să ia o astfel de decizie în timpul luptei din prima repriză. Situația în care arbitrul de centru n-a dat avertisment nici unuia dintre luptători, deși aceștia n-au realizat puncte tehnice, se poate rezolva în timpul pauzei, printr-o consultare a tuturor arbitrilor care iau astfel decizia. O atare situație este apreciată ca o slăbiciune a conducătorului luptei.

Finalele pentru desemnarea primilor trei clasați trebuie să fie disputate, în mod obligatoriu, între trei concurenți. Deci, în cazul în care în tururile preliminare majoritatea sportivilor au acumulat numărul de șase puncte de penalizare, rămînînd în competiție numai unul sau doi luptători, numărul de trei (în finală) va fi completat cu sportivi care au cea mai bună situație dintre cei eliminați. În finală (dacă nu s-au întîlnit pe parcurs), trebuie să se întîlnească primii trei clasați și numai astfel va fi stabilită ordinea lor.

Aceasta constituie o manieră mai reală de apreciere a valorii sportivilor. Cel ce va ocupa primul loc va trebui să-i întreacă efectiv pe cei mai buni adversari.

De asemenea, s-a hotărît ca, în turul 4 al întrecerilor, concurentul care acumulează șase puncte de penalizare, dar a obținut o victorie la puncte în ultimul meci, să nu mai fie eliminat din competiție, ci lăsat să-și apere șansele în continuare. Măsura îi determină pe sportivi să lupte pentru victorie chiar dacă pînă în acel moment au acumulat 5 sau 5,5 puncte de penalizare, stimulîndu-se astfel dinamizarea întrecerilor.

Pentru a-i determina pe concurenți să efectueze cît mai multe procedee tehnice, deci pentru a ridica nivelul spectacular al disputelor, o victorie cu o diferență de minimum 12 puncte îi aduce învinsului 4 puncte de penalizare, iar învingătorului 0 p. În acest fel, o victorie la diferență de puncte echivalează cu un tuș. Numai că, în caz de egalitate, deciziile prin tuș au prioritate în aprecierea valorii.

În situația în care doi concurenți n-au realizat nici un punct tehnic și arbitrii hotărăsc victoria prin descalificare a unuia dintre ei, cel ce a cîștigat meciul va primi și el puncte de penalizare cîte avertismente i s-au dat (1—2), iar cel învins va primi 4 puncte de penalizare. Dacă, pînă în momentul consemnării deciziei de descalificare, pe foile de arbitraj a fost trecut măcar un punct tehnic (indiferent de cine a fost realizat), învingătorul nu va primi puncte rele, decizia fiind 4—0. Punctul de vedere al federației noastre în legătură cu această prevedere a regulamentului este că ar fi fost necesară precizarea că, pentru anularea punctelor negative ale învingătorului în astfel de situații, este necesar ca învingătorul să fi realizat procedee tehnice punctate".

Se pare că părerea specialiștilor noștri este întemeiată, deoarece altfel se poate ajunge la situația ca unii sportivi să speculeze astfel de momente, lăsîndu-și adversarul să-i facă un punct, pentru ca apoi el să cîștige prin descalificare și să nu fie penalizat.

Mihai TRANCĂ

VOLEI

CUPA ZIARULUI „COMERȚUL SOCIALIST"

Asociația sportivă Spartac București organizează, azi și mîine, o interesantă competiție de volei dotată cu cupa ziarului **„COMERȚUL SOCIALIST"** — un bun prilej de verificare a stagiului de pregătiri în vederea returului. Și-au anunțat participarea echipele feminine de volei din Divizia A, **I.E.F.S. București, Ceahlăul Piatra Neamț, Universitatea București** și divizionara B **Spartac București.**

Jocurile vor avea loc în sala Institutului pedagogic București. Iată programul întîlnirilor: simbătă 3 februarie, ora 17, Universitatea București — Spartac București, I.E.F.S. — Ceahlăul P. Neamț; duminică, de la ora 10: meciurile pentru locurile I—II și III—IV.

Octavian GUȚU, coresp.

SCHI

VICTOR FONTANA (A. S. A. BRAȘOV) CAMPION NAȚIONAL LA BIATLON PE 1973

(Urmare din pag 1)

alergare. Mai virstnicii — și printre ei numim pe Gyorgy Vilmoș, Constantin Carabela, Nicolae Bărbășescu etc. — deși au alergat mai slab, s-au comportat foarte bine la tir, ocupînd în final poziții fruntașe în clasament.

„Noul val" al biatlioniștilor, reprezentat de Gheorghe Voicu și Gheorghe Gîrniță, deși a evoluat excelent la fond realizînd cei mai buni timpi pe 20 km (în clasament au fost, desigur, incluși și concurenții străini), în poligon au înregistrat rezultate sub așteptări, cei doi acumulînd 12 și respectiv 9 minute de penalizare. Astfel, fiecare dintre ei a pierdut șansa cîștigării titlului de campion național

Din această luptă angajată între elan și rutină, a ieșit învingător echilibrul, strălucit afirmat în comportarea egală, bună în ambele componente ale probei (alergare plus tir) a schiorului Victor Fontana de la A.S.A. Brașov. El a fost urmat de Gyorgy Vilmoș și Gheorghe Gîrniță, ambii de la Dinamo Brașov.

În clasamentul internațional al concursului de ieri primele trei locuri au fost ocupate, de fapt, de oaspeți, în următoarea ordine: Ladislau Zizka, Pavel Ploc (ambii de la Ruda Hvezda) și Rein Pedaia (Dinamo Moscova). Campionul român Victor Fontana s-a situat pe poziția a IV-a.

În cadrul aceluiași trofeu internațional, Cupa Dinamo, s-a disputat și o probă de fond pentru femei pe distanța de 5 km, la care — alături de reprezentantele asociațiilor și cluburilor din țară — au luat startul și schioarele sovietice de la Dinamo Moscova. Cursa a fost frumoasă, disputată, oferind prilejul unei meritate victorii reprezentantei noastre, multipla campioană Marcela Leampă, care a reușit să întrecă pe reputatele sportive moscovite. **Clasamente: campionatul național individual de biation, 20 km:** 1. VICTOR FONTANA **(A.S.A. Brașov)** 84,34 (6 minute penalizare), 2. Gyorgy Vilmoș (Dinamo Brașov) 85,34 (3), 3. Gheorghe Gîrniță (Dinamo Brașov) 85,47 (9), 4. Constantin Carabela (A.S.A. Brașov) 86,49 (2), 5. Nicolae Vestea (A.S.A. Brașov) 86,54 (6), 6. Nicolae Bărbășescu (A.S.A. Brașov) 87,27 (6). **„Cupa Dinamo"** (probă feminină): Ladislau Zizka 82,23 (5), 2. Pavel Ploc 83,03 (5), 3. Rein Pedaia 84,07, 4. Victor Fontana 84,34 (6), 5. Gyorgy Vilmoș 85,34 (3), 6. Gheorghe Gîrniță 85,47 (9). **Fond 5 km, femei:** 1. Marcela Leampă (Dinamo Brașov) 21,47, 2. Tatiana Shironova (Dinamo Moscova) 22,10, 3. Elena Bășa (Dinamo Brașov) 22,49, 4. Vera Arkadova (Dinamo Moscova) 23,17, 5. Maria Kiecmu (Dinamo Moscova) 23,21, 6. Iuliana Demeter (C.S.U. Oradea) 23,21.

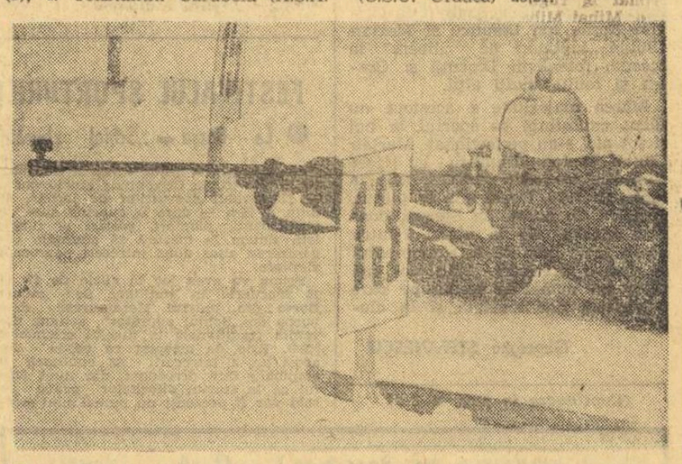

Victor Fontana *(ASA Brașov) la una din tragerile din poligon în timpul campionatului național disputat ieri.* Foto: Paul ROMOȘAN

ȘI LA RÎMNICU SĂRAT EXISTĂ AMBIȚII ȘI TALENTE

(Urmare din pag. 1)

oră deoarece mulți dintre elevii săi urmau să participe la o ședință U.T.C. În acest timp, el pregătea o tinără în vederea examenului de admitere la I.E.F.S. Profesorul Modreanu ne-a comunicat însă că, dacă mai putem zăbovi pînă la ora 18, vom avea ocazia să vizionăm antrenamentul echipei masculine de volei a Școlii sportive, participantă la divizia școlară. Și, într-adevăr, voleibaliștii profesorului Ștefan Vasile, frumos echipați și într-o ordine perfectă, și-au făcut, exact la ora anunțată, apariția în sală. Nu ne-a mirat acest lucru, întrucît cel care dădea tonul era chiar antrenorul Ștefan Vasile. Acesta ne-a făcut cunoscut că toți componenții echipei sînt din aceeași clasă și au aceeași vîrstă (născuți în 1955), el fiindu-le și diriginte.

„Sîntem deocamdată pe locul 5 în seria noastră; ne antrenăm însă cu asiduitate — lucrăm de patru ori pe săptămînă, cel puțin cîte două ore la fiecare antrenament — și sperăm ca la sfîrșit să ne situăm măcar pe aceeași poziție (3) pe care am ocupat-o anul trecut. Am în echipă cîțiva băieți talentați, care sînt în același timp și printre fruntașii clasei la învățătură: Alexandru Albulescu — media 9,59 și secretar al organizației U.T.C. pe școală — **Octavian Dumitru** — media 9,54, care a fost convocat în decembrie la lotul de juniori, **Nicu Baciu**, un remarcabil polisportiv, dotat și la tenis, tenis de masă, handbal, fotbal și atletism".

I-am lăsat pe voleibaliști să exerseze lovitura de atac și blocajul și, însoțiți de tov. președinte Mocanu, ne-am deplasat la sediul asociației Voința, pentru a urmări o ședință de pregătire a boxerilor și un turneu-blitz la șah.

Într-o încăpere destul de improprie, 12 tineri lucrau cu o seriozitate demnă de condiții mai bune. După o încălzire foarte tare, sîrguincioșii pugiliști au trecut, în mod individualizat, la partea fundamentală a lecției. În timp ce unii asudau la sacul cu nisip, izbindu-l cu sete, alții perfecționau pe perechi mijloacele de apărare, iar alții mimau boxul cu umbra. Am profitat de un mic răgaz pentru a face cunoștință cu cel care dirija antrenamentul. Se numește **Radu Enache**, este un pasionat al nobilei arte, ocupîndu-se voluntar de pregătirea celor 30 de boxeri care fac parte din secția Voinței. A venit la Rm. Sărat în 1970 și a obținut cîteva rezultate promițătoare, cele mai de seamă fiind cîștigarea de către elevii săi a două titluri la faza de zonă a campionatelor de seniori. Marea sa speranță este **Gabriel Rădulescu**, un „ușor", copie exactă a lui Cuțov.

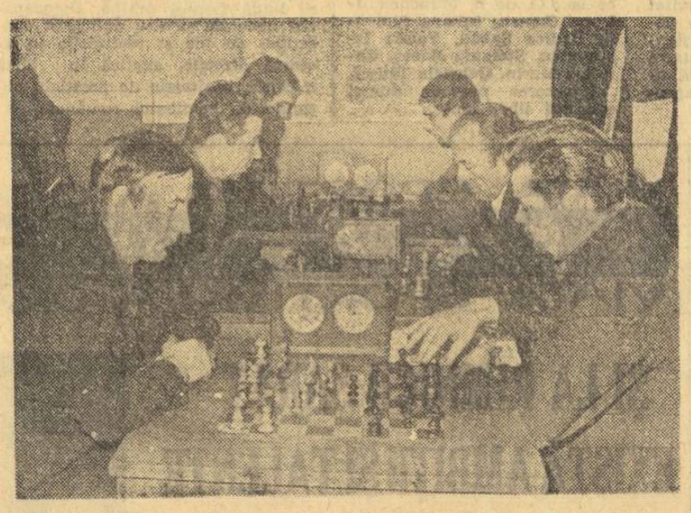

Care va fi următoarea mutare?

„Sîntem satisfăcuți de strădania instructorului Enache, el însuși un bun boxer, și a elevilor săi, ne spune tov. **Petre Mogoș**, secretarul asociației Voința. **Cred că dacă ei ar beneficia de condiții mai bune de pregătire, pe care sperăm că le vom putea totuși oferi cîndva, mulți dintre tinerii de aici ar putea realiza progrese evidente. Majoritatea provin de la școli profesionale, sînt obișnuiți cu munca dură, sînt dîrji și zdraveni, au calități reale și, mai ales, le place boxul".**

În aceeași incintă, dar pe un podium, în fața meselor, șahiștii erau absorbiți în dezlegarea complicatelor probleme ale sportului minții. Nu cunoaștem rezultatul mutărilor finale, dar, probabil, că învingătorul turneului fulger s-a decis între asistentul medical **Constantin Apostol**, tehnicianul mecanic **Constantin Slujitoru** sau maistrul croitor **Aurel Pleșa**, toți jucători de categoria I.

Vizita noastră la Rîmnicu Sărat a fost scurtă. N-am văzut lucruri ieșite din comun. Nici nu ne așteptam la așa ceva. Am înfățișat imagini surprinse din cotidianul sportiv al unui oraș mai mic, fără rezultate notorii în peisajul sportului nostru. Există însă, fără îndoială, și aici ambiții, talente. Poate că într-un viitor nu prea îndepărtat se va putea vorbi și despre vreun performer autentic, născut și crescut la Rîmnicu Sărat.

ROADELE COLABORĂRII

(Urmare din pag. 1)

bul Rapid, și la asociația sportivă Grivița Roșie, cu care cadrele noastre didactice (de la catedra de educație fizică, bineînțeles) conlucrează de ani și ani. Este o întrajutorare, aș putea numi-o, perfectă. La fiecare început de an, profesorii noștri merg cu elevii anilor I la Rapid și la Grivița Roșie, unde antrenori cu înaltă calificare verifică aptitudinile tinerilor care le trec prin față și, de comun acord cu profesorii, hotărăsc: bun pentru rugby, bun pentru lupte, pentru atletism, pentru handbal, pentru haltere, pentru fotbal etc. Se instituie colective de lucru, se alcătuiesc programe de activitate și, încet-încet, tinerii sînt introduși în sporturile pe care ar dori să le practice, dar pentru care au și aptitudini. Elevii noștri devin astfel și sportivi (juniori) ai clubului Rapid sau ai asociației Grivița Roșie. **Vasile Caras** și **Marin Belușica**, la lupte, **Dumitru Hîtru** și **Virgil Letter**, la haltere, **Luca Romano** la box, **Mihai Mihăilescu** și **Ion Costea** la fotbal, de la clubul Rapid, și **Constantin Cionoiu**, la box, de la Grivița Roșie, sînt doar o parte dintre antrenorii care ne ajută, dar care, la rîndul lor, își recrutează cadre din rîndurile elevilor noștri.

În prezent, marea majoritate a componenților echipelor de juniori și seniori la handbal ale Rapidului au fost sau sînt elevii școlii noastre. La fotbal, în echipa de juniori a Rapidului activează N. Manea și C. Mitrache, elevi în anul III (componenți și ai lotului național de juniori), ca și elevii noștri din anul I V. Ciohodaru, N. Nicolae, M. Mihalache, C. Gheorghe și alții. La haltere, reprezentantul categoriei supergrea, Cornel Mărgărit, este elev în anul II la școala tehnică; campionii naționali de juniori la caiac dublu ai aceluiași club, M. Enache și M. Dumitru, sînt, de asemenea, elevii noștri. În secția de lupte a Rapidului activează Al. Zamfir (cat. 70 kg), I. Dulgheru (81 kg), I. Tudorel (70 kg), C. Stoian (75 kg) și alți elevi. De asemenea, elevii școlii noastre pot fi întîlniți și în secțiile de atletism și de box ale clubului din Giulești. La Grivița Roșie, activează la box Gh. Tănase, M. Blidaru, N. Apostol, M. Ioniță, I. Georgilian. A. Macovei, elevi din anii I și II ai școlii. Dar tabelul cu elevii școlii și totodată sportivi ai Rapidului și ai Griviței Roșii este departe de a fi încheiat.

După cum probabil ați văzut, aici, la școală sîntem lipsiți de o bază materială proprie. Și totuși, niciodată nu ne-am plîns și nici nu ne vom plînge de acest lucru. Permanent ne stau la dispoziție terenurile și sălile de sport de la Giulești și din Parcul Copilului. La Giulești, profesorii noștri de sport — Alexandru Popescu, Olimpiu Chiru și Toma Rădulescu — își fac pînă și orele de educație fizică. De aici, de la școală și pînă la stadion, este o aruncătură de băț. Elevii care au în programul zilei oră de sport se încolonează și cu profesorul în frunte fac cros pînă la stadion. Este dacă vreți, un exercițiu de încălzire binevenit, înaintea orei de sport. O dată sosiți la stadion — și aceasta se întîmplă în maximum 5 minute — pe terenurile de handbal sau de baschet, bituminizate, elevii încep ora de sport propriu-zisă.

În Parcul Copilului, pe care de asemenea îl folosim, am amenajat prin muncă patriotică un teren de handbal. Elevii noștri țin mult la el ca, de altfel, la întreaga bază sportivă și dau dovada dragostei lor îngrijind cu multă atenție terenurile pe care le folosesc...".

Astfel, am luat cunoștință de la directorul adjunct al școlii, profesorul de educație fizică Petre Cimponeriu, despre una dintre cele mai frumoase acțiuni de colaborare între un club, o asociației sportivă și o școală. Am ținut să o facem publică, întrucît această acțiune poate fi preluată și de către alte școli, cluburi și asociații sportive din țară.

Oră de sport pentru elevii clasei 2I1 de la Grupul școlar „Grivița Roșie". Loc de desfășurare a programului? Complexul sportiv din Giulești al clubului Rapid

FOTO Ion MIHĂICĂ

fotbal

CE TREBUIE SĂ CÎȘTIGE LOTUL REPREZENTATIV DIN TURNEUL FRANCO-SPANIOL?

Turneele de pregătire ale selecționatelor sînt efectuate de tot mai numeroase federații din Europa și din alte continente. De unde, în urmă cu ani, singurele prezențe ale echipelor naționale se rezumau la meciurile amicale sau oficiale, precedate de scurtele reuniri dinaintea partidelor, astăzi, marile campanii, stagiunile importante, sînt pregătite prin suite de jocuri — cu adversari mai puternici sau mai slabi — tocmai fiindcă volumul întîlnirilor oficiale, de competiție, s-a mărit concomitent cu rigorile jocului. Așa, vom înțelege de ce Zagalo — spre exemplu — pune drept condiție a rămînerii lui în fruntea selecționatei campioane a lumii, turneul africano-european din anul acesta, cu peste 10 întîlniri; de ce selecționata Bulgariei efectuează în momentul de față un turneu care a cuprins jocuri în Cipru și Grecia; de ce una dintre redutabilele adversare ale selecționatei noastre, unsprezecele reprezentativ al R.D. Germane, străbate actualmente mai multe țări ale continentelor americane, urmînd un bogat program de jocuri. Înțelegîndu-se rolul și necesitatea acestor suite de jocuri, combinate cu antrenamente, și reprezentativa României începe de mîine un turneu care o va duce în Franța și Spania, programîndu-i trei jocuri și o suită de antrenamente pe stadioanele din Nîmes, Barcelona și Sevilla.

Nimic mai firesc, foarte normal, în ajunul acestui turneu, să ne întrebăm: **ce se așteaptă, ce se urmărește de la acest turneu care se va încheia la 23 februarie și va reprezenta prima, și, poate, cea mai importantă etapă de pregătire a tentativei de calificare la C.M. 1974 care are, în anul 1973, momentul său decisiv?**

În primul rînd, perioada 4—23 februarie va asigura selecționaților pregătirea în condiții de climă și de stare a terenurilor favorabile, în raport cu situația de la noi. Beneficiind de condiții propice, deci, ritmul și intensitatea antrenamentelor vor crește și — implicit — viteza cursei spre atingerea unor forme corespunzătoare chiar din pragul sezonului, date fiind solicitările foarte timpurii (vezi meciul cu selecționata cluburilor din Israel — la sfîrșit de martie; jocul cu selecționata Uniunii Sovietice din aprilie; importantele jocuri cu reprezentativele Albaniei și R.D. Germane din mai).

Mai departe. În împrejurările speciale ale lotului nostru reprezentativ, trecut sub o nouă conducere tehnică, valoarea de test a celor trei partide crește; **Valentin Stănescu** și **Robert Cosmoc**, care au ajuns la o primă cristalizare a lotului de 17 jucători, se îndreaptă acum spre a doua și cea mai gingașă etapă din munca de selecționare — stabilirea unei baze a selecționatei, aceea care să reprezinte punctul de plecare în alcătuirea formațiilor pentru partidele decisive. Înțelegem că cei doi antrenori au în vedere **o suită de remanieri ale ideii de joc** și că ele țin seamă tocmai de caracteristicile fotbaliștilor asupra cărora s-au oprit.

Aici ne-am întîlnit cu al treilea rol al turneului care începe mîine: **definitivarea și experimentarea ideii tactice de bază a națională pentru sezonul 1973.** Cum puteți să aflați din reportajul de la Snagov, ieri, componenții lotului au ascultat ample expuneri ale antrenorilor asupra intențiilor lor la acest capitol. Astăzi ei vor prezenta eventualele amendamente la proiectele tactice ale tehnicienilor care conduc lotul. Urmează ca acum, beneficiindu-se de acumulările de cantitate și calitate (sub raport fizic și tehnic), turneul să înceapă punerea în practică a planurilor tactice ale antrenorilor **Valentin Stănescu** și **Robert Cosmoc** și care, se pare, vizează, o mai rapidă străbatere, în acțiunile cu și fără minge, a zonei de centru a terenului. În meciuri care nu au apăsarea întrecerilor oficiale, fie și simple întîlniri inter-țări, ca să nu mai vorbim de paralizantele jocuri oficiale, deci în partidele de degajată atmosferă, de verificare-antrenament din Franța și Spania, tactica reprezentativei trebuie să se cristalizeze și să se fortifice pentru că, mai apoi, timp și ocazii prea multe pentru alte experimente nu mai există.

DUPĂ PRIMA APARIȚIE PUBLICĂ A RAPIDULUI, ÎN GIULEȘTI

DOUĂ REPRIZE DISTINCTE ȘI... CONCLUZIILE LOR

Deși la mijloc de săptămînă și pe un timp friguros, terenul II al Giulețiului a adunat joi, la ora amiezii, numeroși spectatori ai albvișiniilor dornici să-și revadă „idolii" după cele aproape două luni cîte au trecut de la ultima lor apariție publică în trecutul sezon.

Cu excepția trio-ului Răducanu, Boc și Pop (primii doi reținuți la lotul reprezentativ; ultimul încă nerestabilit complet de pe urma unei entorse mai vechi), publicul i-a putut reîntîlni pe toți ceilalți componenți ai echipei, întrucît **Grigoraș, Marin Stelian** și **Petreanu** (folosiți în verificarea de la Snagov) s-au declarat disponibili pentru amicalul cu Flacăra roșie. Dar iată „11"-le utilizat, joi, în prima repriză: **Nicolescu** (fostul portar al lui F. C. Argeș, transferat recent la Rapid) — **Ștefan, Mușat, Grigoraș, Codrea — Marin Stelian, Angelescu — Năsturescu, Dumitriu II, Neagu, Petreanu.**

Ce ne-a arătat această primă parte a jocului în care (ca și în cea de a doua, firește) mai toate privirile au fost ațintite spre divizionara A, unica reprezentantă a fotbalului nostru în sferturile de finală ale cupelor europene, viitoarea adversară a prestigioasei **Leeds United?** În primul rînd faptul că — **sub aspectul organizării de ansamblu** și al **dinamicii** (capitolc care, în condițiile terenului acoperit de zăpadă, permit unele observații) — **Rapidul a rămas fidel ideii de joc adoptate în toamnă și bazată** — în acțiunea de apărare — **pe principiul responsabilității individuale, precise.** În locul lui **Boc**, sarcina de a opera ca un „libero" i-a revenit, de astă dată, lui **Grigoraș, ceilalți trei fundași, Ștefan, Mușat** și **Codrea**, rămînînd să se îngrijească de supravegherea vîrfurilor din atacul advers. Ca și în turul campionatului, mijlocașul de apărare este tot **Angelescu**, dar, trebuie spus, că atît el cît și ceilalți coechipieri din liniile de mijloc și de înaintare nu și-au luat oamenii în primire, în mod metodic, constant, ceea ce a dus, deseori la o dereglare în funcționarea întregului „bloc", în respectiva situație de apărare. Această manieră a permis divizionarei C (o echipă cu un stagiu mai mic de pregătire și deci cu un potențial fizic inferior) să păstreze un echilibru în joc și chiar pe tabela de marcaj.

Să fi fost vorba de o subestimare a partenerei de întrecere? De o menajare a forțelor, în condițiile unui „simplu" joc amical?

Cert este că, la pauză, în cabină, antrenorul **Bazil Marian** a ținut să pună, din timp, lucrurile la punct, reamintind tuturor jucătorilor că — în condițiile terenului dificil — este dispus să închidă ochii la inerentele greșeli în controlul balonului, **dar nu admite, în schimb, nici cea mai mică abatere de la disciplina de joc. „Pentru că, și-a întărit pledoaria antrenorul, jocul serios, sobru, se deprinde de pe-acum, indiferent de valoarea adversarului și de miza jocului".**

Cuvintele antrenorului (de ce sînt mereu necesare la niște fotbaliști divizionari A?) au avut efectul dorit. La reluare, noua formulă de echipă (cu **Naom** și **Dinu**, la mijloc, cu **Savu** și **Dumitriu III**, în **linia întîi**) s-a angajat la efort fără menajamente, nu și-a lăsat adversarul (și el primenit cu forțe proaspete în această repriză) să manevreze balonul în voie, l-a dominat categoric la toate capitolele. Consecința? O evoluție mai concludentă (și deci, mai folositoare scopului urmărit), materializată și prin cele 5 goluri înscrise în această parte a jocului. **Savu**, autorul a 4 goluri, devenise favoritul spectatorilor, dar **Bazil Marian** punea, pe bună dreptate, reușita elevului său și pe seama JOCULUI DE ANSAMBLU AL ECHIPEI, MAI HOTĂRÎT ȘI MAI BINE GÎNDIT.

„Comparați randamentul echipei în cele două reprize — le-a spus, la sfîrșit, în cabină, antrenorul, elevilor lui — **și trageți singuri concluziile care se impun. Pentru viitor..."**

G. NICOLAESCU

STEAUA — TURNEU ÎN IRAN

După turneul în **Liban** și **Siria**, turneu care la sfîrșit mîine, echipa **Steaua** are în proiect un turneu de 2—3 jocuri în Iran. Așa cum anunță organizatorii turneului, acesta urmează să se desfășoare între 12—19 februarie. Bucureștenii revin luni în Capitală, unde vor rămîne o săptămînă.

CUPA „SILVIU PLOEȘTEANU"

„Cupa Silviu Ploeșteanu", aflată la a treia ediție, va reuni la start echipele divizionare din județul Brașov.

În acest an, jocurile preliminare se vor desfășura în zilele de 14, 21 și 28 februarie, urmînd ca finala să se dispute la 4 martie pe stadionul Tractorul. Participă echipele **Steagul roșu, Metrom Brașov, Tractorul Brașov, Chimia Făgăraș, Chimia Orașul Victoria, Carpați Brașov, Torpedo Zărnești** și **I.C.I.M. Brașov**. Cele opt formații vor fi împărțite în două serii, disputîndu-și jocurile după sistemul turneu (numai tur). Echipele clasate pe locul I își vor disputa finala.

Carol GRUIA — coresp.

EMANOIL HAȘOȚI, ÎNAPOIAT DIN R.F. a GERMANIEI:

„CELEBRITĂȚILE BECKENBAUER, MÜLLER, NETZER SAU OVERATH LUCREAZĂ CU CONȘTIINCIOZITATEA ÎNCEPĂTORULUI..."

După cum se știe, în decursul lunii ianuarie mai mulți antrenori români au fost trimiși la stagii de documentare **în R. F. a Germaniei** și **Olanda.** De curînd, aceștia s-au întors în țară, urmînd să prezinte federației ample referate cuprinzînd observațiile lor. Dar pînă atunci, am considerat că este interesant să aflăm unele amănunte de la **Emanoil Hașoti**, care în perioada 11—29 ianuarie a fost prezent, împreună cu **Ștefan Coidum** și **Emerich Jenei** la mai multe antrenamente și jocuri ale celor mai bune formații de club care activează în Bundesliga.

— Pe ce itinerar ați fost?

— Imediat după sosirea în R.F. a Germaniei am luat legătura cu federația de specialitate — cu sediul la Frankfurt — care ne-a înlesnit posibilitatea să asistăm la antrenamentele unor cunoscute echipe. În primele trei zile, am fost prezenți la pregătirile lui **Kickers Offenbach,** formația antrenată de **I. Lorant.** Apoi, am plecat la **München,** unde timp de o săptămînă am participat la antrenamentele campioanei **R. F. a Germaniei, Bayern,** conduse de **U. Latek,** și ale formației **München 1860,** la a cărei conducere tehnică se află **E. Schwartz.** Ultima escală am făcut-o la echipa în care joacă **Overath, 1 F. C. Köln** și care este pregătită de **R. Schloth.**

— Ce jocuri ați urmărit?

— Două partide de campionat: Bayern München-Roth Weiss (5—3) și Roth Weiss — 1 F. C. Köln (2—2) ca și un meci amical internațional disputat între Kickers Offenbach și echipa Chaccarida Juniors din Buenos Aires, încheiat cu scorul de 2—1 pentru gazde. În toate aceste partide angajamentul fizic a fost folosit de toți jucătorii fără menajamente, dar în limitele sportivității.

— Ce ne puteți spune despre instruire?

— I-am văzut la lucru pe unii dintre cei mai valoroși jucători din R. F. a Germaniei. Mă refer la Beckenbauer, Müller, Netzer, Mayer, Schwartzenbeck, Breitner de la Bayern, Owerath, Weber, Löhr, Kapelman (un fundaș de 22 de ani, speranța lui Helmuth Schön) de la 1 F. C. Köln și pe Held de la Kickers Offenbach. Toate aceste celebrități lucrează cu o conștiinciozitate de începători. Antrenamentele se desfășoară, în general de 5 ori pe săptămînă, fiecare cu o durată de maximum 90 de minute, însă cu o intensitate maximă. N-am văzut jucători care să-și permită să se odihnească măcar o clipă. Ceea ce mi-a plăcut foarte mult este faptul că antrenorul, după ce anunță tema ședinței respective, își lasă jucătorii liberi fiecare știind precis ce are de făcut și executînd corect totul. În cadrul fiecărui antrenament, un loc important îl ocupă aparatele ajutătoare: jaloane, garduri, porți mici, mingi de diverse dimensiuni. De exemplu banda elastică capătă multiple întrebuințări în scopul dezvoltării forței musculare. Și ca o curiozitate, în meciul-școală de la mijlocul săptămînii, nici o echipă nu are preferință pentru un alt adversar. Joacă numai între ei sub diverse forme. Pe tot terenul sau numai la c poartă, la două sau la patru porți mici, cu restricții etc.

— Ce ne mai puteți adăuga?

— Că fiecare echipă dispune de cel puțin două-trei terenuri de antrenament — unul cu sgură — și de o sală de gimnastică cu toate aparatele necesare și în care au acces numai fotbaliștii. În cadrul fiecărui club își mai desfășoară activitatea minimum trei echipe de amatori și circa 15 de juniori și copii. Și ca să nu-i omitem nici pe cavalerii fluierului, trebuie să spun că aceștia sînt obligați să participe săptămînal la cîte un antrenament organizat, de două ore, pentru a-și menține pregătirea fizică. Arbitrii care absentează, indiferent din ce motive de la aceste ședințe, nu au dreptul să conducă jocurile etapei următoare. Cele 18 zile petrecute în R.F. a Germaniei mi-au fost de un deosebit folos, multe din cele observate urmînd a le aplica și la echipa pe care o antrenez, Farul Constanța.

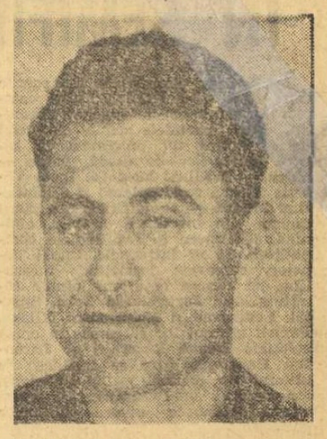

Gheorghe NERTEA

JURNALUL TRICOLORILOR

(Urmare din pag. 1)

galbenilor. Se remarcă verva extraordinară a lui Dinu. Atrași parcă de furia celui mai bun fotbalist al anului 1972, tinerii răspund cu aceeași monedă. Cei mai viguroși par a fi Beldeanu, Bölöni și Hajnal. Antrenorul Valentin Stănescu arbitrează fără fluier. Vocea lui de stentor se aude pînă în sat. La un moment dat, Valentin Stănescu avertizează echipa albaștrilor pentru pase gratuite în fața porții.

După 30 de minute de joc, albaștrii, cu Sătmăreanu, Boc, Beldeanu și Bölöni în formație cîștigă „meciul" cu galbenii, în care abundă numele sonore: Dobrin, Dumitrache, Dumitru. Galbenii invocă două scuze: 1. poarta lor a fost apărată de maseurul Gheorghe Marinescu. 2. În vîrful liniei lor de atac a jucat Robert Cosmoc, ușor deficitar la capitolul pregătirii fizice.

Orele 14,30. Îmbarcare în autobuz, spre Capitală.

Orele 16. Tricolorii intră la Scala, pentru filmul „Poliția mulțumește".

★

Astăzi, orele 15. O ultimă repetiție cu public, pe terenul bazei sportive Snagov. Tricolorii vor primi replica divizionarei **Petrolul.**

Meciul cu echipa lui **Ilie Oană** este așteptat cu mare interes în rîndul tricolorilor. Motivul este lesne de înțeles. Jocul cu Petrolul, pe lîngă faptul că reprezintă un ultim prilej de pregătire în vederea primului meci al turneului franco-spaniol, care va avea loc la Nîmes, în compania echipei lui Pîrcălab, este o veritabilă cursă de eliminare pe durata a **90 de minute. Dintre cei 19 jucători care figurează în acest moment în lot, vor fi aleși cei 17 care vor face deplasarea.**

Valentin Stănescu contează pe „saltul" valoric care se va realiza la capătul celor 90 de minute. Problema terenului acoperit de gheață rămîne în picioare, dar se conturează pe pofta de joc a fotbaliștilor din lot.

Iată acum o scurtă declarație a lui **Valentin Stănescu,** despre avanpremiera de astăzi: **„Nu pot încă să anunț 11-le primului minut. Toți cei 19 jucători au aceleași șanse. Vom insista, în jocul cu Petrolul pe traversarea mai rapidă a acestei „țări a nimănui" care este mijlocul terenului în fotbalul modern. Vreau să sper că extremele își vor aduce aminte că sînt extreme, fără a uita sarcinile jucătorului complet. Din acest punct de vedere, Lucescu și Troi sînt, deocamdată, mai harnici decît Marcu și Iordănescu".**

★

În tabăra tricolorilor se simte o atmosferă de întrecere. Principalul cîștig al acestor cîteva zile de trai în comun pare a fi dispariția senatorismului de drept. Venirea în extremis a lui Hajnal în lot accentuează „licitația valorică" manifestată pînă acum.

P.S.: Mîine dimineață pe calea aerului, tricolorii se îndreaptă spre Nîmes, prima „haltă" a turneului lor franco-spaniol. Miercuri le va fi adversară echipa lui Pîrcălab, fruntașa a campionatului francez și dornică de rezultate prestigioase și pe plan internațional.

Selecționații lotului de fotbal în postură de... baschetbaliști.

PREGĂTIRI, PREGĂTIRI...

CARPAȚI SINAIA VIZEAZĂ PROMOVAREA ÎN „B"

Pregătirile pentru returul campionatului Diviziei C au început la **Carpați Sinaia** de la 10 ianuarie, cu accent deosebit pe pregătirea fizică și, apoi, cu punerea la punct a unor procedee tehnice și eliminarea unor lacune manifestate în sezonul de toamnă. La antrenamentele conduse de **Gh. Corneanu** participă următorii jucători: **Velișcu, M. Ene, Dumitrescu, Pandrea, Calciu, Moraru, Cincan, Bălan, Șerb, Frincu, Stănică, Mortoiu, Paraschiv, Diaconu, Cristescu, Dogaru, N. Ene, Simaciu.** La aceștia se mai adaugă **D. Focșeneanu,** aflat cu lotul de bob peste hotare.

Ocupantă a locului II în seria a III-a, la numai un punct de lider (Prahova Ploiești), Carpați Sinaia vizează promovarea în divizia secundă, acolo unde a mai activat cu ani în urmă.

Echipa din Sinaia a început și meciurile amicale. A jucat cu Delta Tulcea (scor 2—2) și urmează să întîlnească pe T.U.G. și, probabil, Metalul, ambele din București, precum și alte formații.

D. DUMITRESCU — coresp.

OBIECTIVUL GLORIEI BUZĂU: MENȚINEREA PE UN LOC FRUNTAȘ

De la 22 ianuarie, Gloria Buzău și-a stabilit „cartierul general" la Monteoru. În această stațiune balneoclimaterică, antrenorul **Petre Dragomir** și elevii săi sînt văzuți de localnici, de cîte două ori pe zi, cum aleargă mii și mii de metri pe panglica de asfalt sau cum urcă și coboară pantele dealurilor. Toți jucătorii folosesc din plin condițiile optime de pregătire și de refacere, acumulînd cît mai multe forțe pentru returul campionatului. La aceste pregătiri iau parte **Stelian, Tudor** — portari, **Caloianu, Huțuleag, Bădescu, Pal, Lotrea, Mitu** — fundași, **Rusen, Bădin, Toader, Iuhaz** — mijlocași, **Cramer, S. Bretan, Stan, Toma I** și **II, Dobre, Tr. Popescu** — înaintași, precum și noii veniți **Ene** (de la Olimpia Rm. Sărat, fundaș) și **Mureșan** (Chimia Buzău, mijlocaș). În lot figurează și **Badea,** care se află în convalescență, după operația suferită luna trecută.

În programul de pregătire mai figurează susținerea mai multor meciuri amicale: 4 cu echipe din județ, partide-duble cu Politehnica Galați, Știința Bacău, Politehnica Iași și U.R.A. Tecuci, precum și cîte un joc cu Progresul Brăila și Karl Marx Stadt (R. D. Germană).

Antrenorul **Petre Dragomir** ne-a declarat că va lucra intens, pînă la reluarea întrecerii, pentru creșterea ritmului și va fixa sarcini fiecărui jucător pentru cele două situații ale jocului — atac și apărare. Îmbunătățind jocul echipei, antrenorul P. Dragomir speră că la terminarea competiției Gloria se va menține pe un loc fruntaș.

„CAVALERII FLUIERULUI" GĂLĂȚENI ÎN FAȚA NOULUI SEZON

Cei 65 de arbitri gălățeni, dintre care 16 fac parte din lotul republican, și-au reluat pregătirile cu multă vreme înaintea începerii sezonului competițional. Săptămînal, au loc antrenamente, în aer liber și în sală, pentru îmbunătățirea pregătirii fizice, iar lecțiile teoretice sînt prezentate de cei mai buni cavaleri ai fluierului, ca: **Gr. Birsan, V. Liga,** și **T. Trofin.**

Cu ocazia ședinței de analiză a activității desfășurate de colegiul județean în anul care a trecut, a fost relevat faptul că arbitrii gălățeni au avut o comportare bună remarcîndu-se în mod deosebit aportul arbitrului **Gr. Birsan.** Tot cu acest prilej, au fost „evidențiate" și o serie de neajunsuri: din cei 105 arbitri, numai 65 sînt activi, iar mai multe meciuri din campionatele locale nu s-au putut desfășura din cauza neprezentării arbitrilor delegați.

T. SIRIOPOL, coresp. județean

MECIURI AMICALE

F. C. ARGEȘ — C.S.M. SIBIU

Duminică, la Pitești, echipa F. C. Argeș susține un joc amical cu divizionara B C.S.M. Sibiu. Întîlnirea este programată pe stadionul „1 Mai", cu începere de la ora 11,30.

RAPID — METALUL

Mîine, fotbaliștii de la Rapid susțin o nouă partidă de verificare. De la ora 10,30, pe terenul central de la stadionul Giulești, Rapid va întîlni pe divizionara B Metalul București.

C.F.R. PAȘCANI — DANUBIANA ROMAN 5—2 (3—2)

Feroviarii au susținut primul meci de verificare din acest sezon. C.F.R. a învins pe Danubiana Roman (din Div. C) cu scorul de 5—2 (3—2). Au marcat Nazerie, I. Gheorghe (2) și Bivolan (2), respectiv Crețu și Malagean.

C. ENEA — coresp.

Azi, în Cupa „Mereu tineri"

DINAMO — RAPID

Azi, de la ora 19, sala Dinamo din Capitală va găzdui finala competiției dotate cu Cupa „Mereu tineri", rezervată foștilor jucători, între formațiile **Dinamo** și **Rapid.** În deschidere, de la ora 17, este programată o partidă între echipele feminine Carmen și Unirea Tricolor, în cadrul „Cupei Dinamo", iar de la ora 18, va avea loc meciul **Steaua — Progresul,** pentru locurile 3—4 în Cupa „Mereu tineri".

PROGRESUL — SPORTUL STUDENȚESC

Divizionara B **Progresul București,** după pregătirile efectuate la Băile Herculane și escala de la Reșița, unde a susținut un meci amical cu **C.S.M.,** va sosi azi în Capitală. Jucătorii de la Progresul își vor continua pregătirile pe propriul stadion.

Duminică dimineață ei vor disputa o partidă amicală în compania **Sportului studențesc.** Jocul va avea loc pe stadionul din str. dr. Staicovici, de la ora 10.30.

Unde mergem

SÎMBĂTĂ

MINIFOTBAL. Sala Dinamo, de la ora 17: Carmen — Unirea Tricolor („Cupa Dinamo", feminin), Steaua — Progresul și Dinamo — Rapid (meciuri de old-boys în cadrul cupei „Mereu tineri").

POPICE. Arena Voința, ora 16, întîlnirea internațională dintre echipele Voința București și Szpartakusz Budapesta (turneul individual feminin și jocul masculin pe echipe).

VOLEI. Sala Institutului Pedagogic, de la ora 17: partide deschise echipelor feminine, în cadrul „Cupei comerțul socialist", organizată de asociația sportivă Spartac: Universitatea București — Spartac și I.E.F.S. — Ceahlăul P. Neamț.

DUMINICĂ

FOTBAL (Meciuri amicale). **Stadionul Giulești,** ora 10,30: Rapid — Metalul București, **stadionul Progresul,** ora 10,30: Progresul — Sportul studențesc; **stadionul Dinamo,** ora 11,00: Dinamo — Dinamo (tineret).

POPICE. **Arena Voința,** ora 9, întîlnirea internațională dintre echipele Voința București și Szpartakusz Budapesta (turneul individual masculin).

RUGBY. **Stadionul Tineretului,** ora 10: lotul reprezentativ de juniori — Olimpia (div. B), partidă de verificare.

VOLEI. **Sala Institutului pedagogic,** de la ora 10, întîlniri pentru desemnarea locurilor I—II și III—IV, în cadrul concursului feminin „Cupa comerțul socialist" (participă formațiile Universitatea, Spartac, I.E.F.S. București și Ceahlăul P. Neamț).

Cititorii pun punctul pe «i»

„Dragă redacție,

Sîntem mai mulți iubitori ai sportului cu motor — ucenici și mecanici — din cadrul cooperativei meșteșugărești „Automecanica" — București. Ne adresăm ziarului «Sportul» în speranța că ne veți ajuta să ne realizăm visul. Dar, iată despre ce este vorba: în urmă cu un an — era în primăvara lui 1972 — la noi în cooperativă (ne referim la unitatea Băneasa de lîngă Aeroport) s-a auzit că se va crea o secție de motociclism. Ne-am bucurat mult, ne gîndeam că vom face și sport și... mecanică pe motocicletele de concurs. N-a fost însă așa. Ne-am entuziasmat degeaba. Lucrurile au mers bine pînă la un moment dat, însă pînă la urmă totul a... rămas în pană. Iar secția de motociclism a cooperației noastre, un vis.

N-ați putea să ne spuneți dv. ce s-a întîmplat? Și, bineînțeles să ne ajutați.

UN GRUP DE TINERI

DE LA COOPERATIVA „AUTOMECANICA"

CUM... NU SE REALIZEAZĂ UN VIS FRUMOS

Ne-am deplasat pe urmele acestei scrisori dorind să vedem, pe de o parte, despre ce este vorba, iar pe de alta, dacă secția amintită poate sau nu fi înființată. Și iată etapele prin care a trecut ideea de mai sus:

I. Așa a fost să fie. În ultimii ani, la unitatea Băneasa a cooperativei Automecanica din Capitală au ajuns să lucreze cîțiva motocicliști fruntași ai țării, campioni. Maestrul emerit al sportului **Gh. Voiculescu** (viteză și dirt-track), maeștrii sportului **Mihai Pop** și **Eugen Cheresteș** (motocrosiști și viteziști), alergători mai vechi ca **Șimi Matei** și **Pantelimon Bodnarenco.** Firesc, în unitate a început să se vorbească mult despre motociclism și, la un moment dat, cei amintiți au ajuns la concluzia că mai pot face ceva pentru sportul căruia i-au dedicat cei mai frumoși ani din viață. Au gîndit, au plănuit și pînă la urmă au hotărît: „Facem la Automecanica o secție de moto". Argumentele veneau unul după altul:

— Gh. Voiculescu a fost antrenor, cu bune rezultate, la Steaua. Știi ce secție de dirt-track făcuse acolo...

— Avem 60 de ucenici din rîndul cărora putem crește alergători buni...

— Pregătirea mecanică a motocicletelor va fi făcută lesne chiar de către noi...

— Va fi o reclamă pentru cooperativa noastră...

Totul părea hărăzit succesului. Spre bucuria celor ce se gîndiseră să inițieze această secție moto, ideia a „prins". Conducerea cooperativei „Automecanica" — unde există și o asociație sportivă — a fost de acord cu înființarea secției, la fel și conducerea Uniunii de metal-chimie-lemn din București.

DECI, SECȚIA SE POATE ÎNFIINȚA

★

Interesant era de aflat, apoi, care a fost părerea Federației de motociclism în legătură cu noua secție. Ei bine, așa cum era de așteptat, federația a primit cu satisfacție vestea și nu numai atît. A hotărît chiar să sprijine consistent acești iubitori de sport mecanic dotînd secția cu... 6 motociclete noi pentru dirt-track.

DECI, SECȚIA SE POATE ÎNFIINȚA.

★

Toate erau bune... pînă la un moment dat. Cooperativa meșteșugărească „Automecanica", însă, aparține de Asociația sportivă „Voința"-București iar pe plan economic de U.C.E.C.O.M. în cadrul căruia există un **Oficiu pentru educație fizică și sport.** Pentru a afla părerea oficiului despre noua secție, ne-am adresat șefului acestuia, tov. **Octavian Tuhai** care, cu amabilitate, ne-a explicat că... noua secție nu poate fi înființată întrucît nimeni — asociație, club Voința, UCECOM, — n-o va finanța pentru a-și trăi viața.

DECI, SECȚIA NU SE POATE ÎNFIINȚA.

★

Și atunci? Visul celor de la Automecanica se va spulbera? Nu știm de ce, dar parcă nu ne vine a crede. **Există specialiști și tineri entuziaști dispuși să-și materializeze intențiile cu forțe proprii.** Există, după cum am mai spus și motocicletele. Este necesar însă ca inițiativei de care am vorbit mai sus, să i se iasă în întîmpinare nu cu un refuz ci cu înțelegerea cuvenită.

Modesto FERRARINI

UN NOU PRILEJ DE MARI CÎȘTIGURI: LOTERIA ÎN OBIECTE!

Duminică 11 februarie 1973, va avea loc tragerea LOTERIA ÎN OBIECTE atractivă formă de cîștig, organizată de către Administrația de Stat Loto-Pronosport.

Biletele pot fi procurate prin unitățile proprii Loto-Pronosport, ale Comerțului de Stat și prin unitățile Cooperației de Consum.

Se acordă în număr NELIMITAT premii constînd din: autoturisme „DACIA 1300", cîștiguri în obiecte în valoare de 20.000 lei, 10.000 lei, 5.000 lei etc. participanții putînd să-și aleagă singuri obiectele, în limita sumei cîștigate și conform listelor de obiecte afișate.

Participarea se face pe bilete de 5 lei bucata. Pentru atribuirea tuturor acestor premii vor fi efectuate 17 extrageri separate.

Rețineți!

Biletele pot fi procurate pînă la: 5 februarie 1973, în unitățile Cooperației de Consum; la 6 februarie a.c. în unitățile Comerțului de Stat; pînă la 7 februarie a.c. în unitățile Loto-Pronosport.

Fiecare bilet poate obține cîștiguri cumulate. Mai multe bilete, mai multe șanse de cîștig.

NUMERELE EXTRASE LA TRAGEREA LOTO DIN 2 FEBRUARIE 1973

FOND GENERAL DE CÎȘTIGURI: 1.034.343 lei din care 22.430 report
EXTRAGEREA I: 35 1 48 55 59 47 66 20 65
EXTRAGEREA A II-A: 5 8 41 88 38 33 10

Plata cîștigurilor de la această tragere se va face astfel: în Capitală de la 10 februarie pînă la 19 martie 1973 inclusiv; în țară de la 14 februarie pînă la 19 martie 1973 inclusiv.

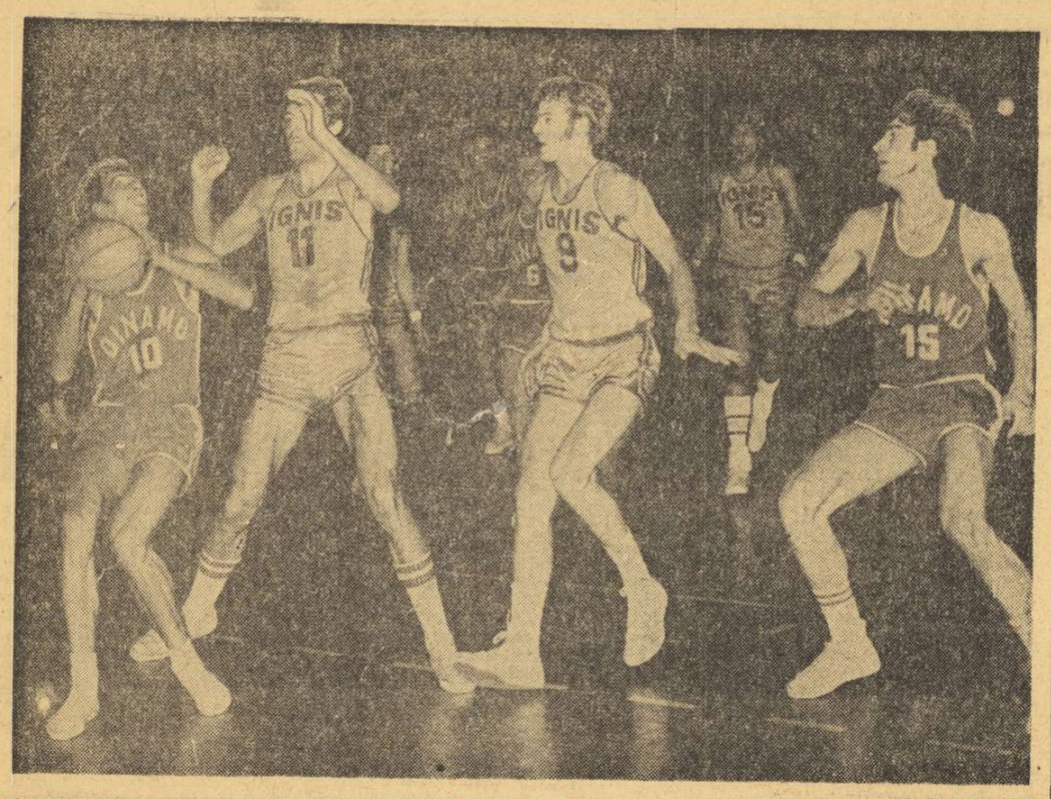

O „linie I" cu talie și reputație (de la stînga la dreapta): Georgescu, Meneghin, Morse, Popa. În „linia a II-a" se văd Bisson, Cernea, Chivulescu și Raga. Față din meciul Dinamo București — Ignis Varese disputat miercuri la București, în cadrul C.C.E.
Foto: Theo MACARSCHI

COMPETIȚIILE EUROPENE DE BASCHET

STEAUA CANDIDEAZĂ LA CALIFICAREA ÎN SEMIFINALELE CUPEI CUPELOR

Apele s-au limpezit în întrecerile celei de a 16-a ediții a Cupei campionilor europeni la baschet masculin. După partidele duble ale celui de al doilea tur programat în cadrul sferturilor de finală, patru echipe — **T.S.K.A. Moscova, Ignis Varese, Steaua roșie Belgrad** și **Simmenthal Milano** — au totalizat cîte patru puncte, din tot atîtea posibile, obținînd calificarea în semifinalele competiției. Și în întrecerile Cupei cupelor, rezervate formațiilor masculine, se cunosc deja trei dintre semifinaliste: **Jugoplastika Split, Spartak Leningrad** și **Mobilquatro Milano.** Pentru ultimul loc au rămas în cursă echipele **Steaua București** și **Juventud Badalona,** care se întîlnesc în ultimul tur (primul joc la Badalona, iar returul la București). Și acum cîteva amănunte asupra ultimelor partide:

C.C.E. — GRUPA A: Steaua roșie Belgrad — Real Madrid 80—70 (34—33). Gazdele au jucat fără **Simonovici,** iar madrilenii au fost din nou lipsiți de aportul lui **Luyk.** Învingători în primul meci cu 77—74, baschetbaliștii de la Steaua roșie au cîștigat și de această dată la capătul unei partide echilibrate, în care ambele echipe au condus timp de 30 de minute. Steaua roșie a dominat finalul, cîștigînd pe merit. Au înscris: **Rakocevici** 8, **Lazarevici** 3, **Sarjanovici** 8, **Kapicici** 24, **Vucinici** 19, **Slavnici** 18 (St. roșie), respectiv, **Brabender** 35, **Cristobal** 6, **Rodriguez** 4, **Rullan** 3, **Thimm** 10, **Paniagua** 10 și **Cabrera** 2 (Real).

Maccabi Tel Aviv — Simmenthal Milano 113—88 (61—41) Campioana Israelului a jucat excelent, mai ales în prima repriză, cînd nord-americanii **Chubin** și **Dunlop** au punctat aproape din orice poziție. Cu toate acestea, ea nu a putut reface întregul handicap de 34 de puncte la care a pierdut primul meci (74—108). Realizatori: **Menkin** 22, **Brody** 21, **Dunlop** 18, **Starkman** 3, **Leja** 8, **Schwartz** 15, **Chubin** 26 (Maccabi), respectiv, **Jellini** 14, **Brumatti** 23, **Bariviera** 19, **Cerioni** 16, **Kenney** 15, **Giomo** 1 (Simmentahal). Au arbitrat corect **Topuzoglu** (Turcia) și **Negulescu** (România).

GRUPA B: T.S.K.A. Moscova — Slavia Praga 77—76 (38—41) **Zarmuhamedov** și **Kovalenko** au jucat foarte slab, dînd posibilitate praghezilor să țină mult timp în șah redutabila echipă moscovită. **Serghei Belov,** în schimb, a fost excepțional în final, aducînd echipei sale o victorie la limită. În tur, T.S.K.A. a cîștigat cu 94—79. Principalii realizatori: **Belov** 19, **Iastrebov** 16 (T.S.K.A.) și **Zidek** 28, **Zednicek** 25 (Slavia).

CUPA CUPELOR: Mobilquatro Milano — Spartak Leningrad 59—54 (26—25). Partidă extrem de disputată, în care 7 jucători (5 de la Spartak) au părăsit terenul pentru 5 greșeli personale. Deși încurajată frenetic de public, formația milaneză nu a putut reface handicapul de 15 puncte cu care a cedat în primul joc (57—72). Au marcat: **Giroldi** 8, **Jura** 15, **Barlucchi** 6, **Grey** 18, **De Rossi** 6, **Nizza** 2, **Papetti** 4 de la gazde și **Bolșakov** 3, **Dvornik** 20, **Bolșkov** 5, **Makeev** 2, **Feodorov** 8, **Stukin** 4, **A. Belov** 12 de la oaspeți.

În C.C.E. la fete, returul jocului U. C. Clermont-Ferrand — Sparta Praga a fost cîștigat de formația franceză cu scorul de 70—61 (31—31), care a învins, astfel, în meciul general cu 127—126 (în tur, 65—57 pentru Sparta). Curioase rezultatele întîlnirilor S. C. Pernik — Vozdovac Belgrad: săptămîna trecută, S. C. Pernik a cîștigat partida de la Belgrad (86—76); în retur, Vozdovac a cîștigat și ea în deplasare: 75—71 (43—39). Meciul general a revenit sportivelor bulgare cu scorul de 157—151.

În Cupa cupelor, Slavia Praga — M.T.K. Budapesta 54—49 (29—22), în tur 51—49, scor general 105—98.

CLASAMENTELE

După primele două tururi ale cupelor europene, clasamentele se prezintă astfel:

C.C.E. (masculin) — „TROFEUL L'EQUIPE-PARIS"

Grupa A

1. Steaua roșie Belgrad	2	2	0	362—345 4
2. Simmenthal Milano	2	2	0	364—353 4
3. Maccabi Tel Aviv	2	0	2	388—401 2
4. Real Madrid	2	0	2	310—325 2

Grupa B

1. T.S.K.A. Moscova	2	2	0	338—299 4
2. Ignis Varese	2	2	0	350—313 4
3. Slavia Praga	2	0	2	326—346 2
4. Dinamo București	2	0	2	286—342 2

C.C.E. (feminin) — „TROFEUL NARODEN SPORT-SOFIA"

Grupa A

1. Daugava Riga	2	2	0	350—208 4
2. GEAS San Giovanni	2	2	0	285—256 4
3. TFSE Budapesta	2	0	2	229—313 2
4. K. S. Lodz	2	0	2	235—322 2

Grupa B

1. Clermont-Ferrand	2	2	0	247—233 4
2. Sparta Praga	2	1	1	289—214 3
3. S.C. Pernik	2	1	1	264—271 3
4. Vozdovac Belgrad	2	0	2	238—320 2

CUPA CUPELOR (masculin) — „TROFEUL PRZEGLAD SPORTOWY-VARȘOVIA"

Grupa A

1. Mobilquatro Milano	2	1	1	299—288 3
2. Spartak Leningrad	1	1	0	126—116 2
3. Spartak Brno	1	0	1	162—183 1

Grupa B

1. Jugoplastika Split	2	2	0	214—295 4
2. Juventud Badalona	1	0	1	147—152 1
3. Steaua București	1	0	1	148—162 1

CUPA CUPELOR (feminin) — „TROFEUL SPORTUL-BUCUREȘTI"

Grupa A

1. Steaua roșie Belgrad	2	1	1	370—350 3
2. Levski—Spartak Sofia	1	1	0	181—175 2
3. Hapoel Tel Aviv	1	0	1	169—195 1

Grupa B

1. Slavia Praga	2	1	1	195—251 3
2. Spartak Leningrad	1	1	0	153—60 2
3. M.T.K. Budapesta	1	0	1	98—105 1

sportul în lume

J. O. DE IARNĂ 1976

C.I.O. VA DECIDE LA 5 FEBRUARIE SAU MAI TIRZIU...

Declarațiile primarului din Innsbruck

LAUSANNE, 2 (Agerpres). — La Lausanne se desfășoară în aceste zile lucrările Comisiei executive a Comitetului internațional olimpic (C.I.O.), punctul principal înscris pe ordinea de zi fiind desemnarea orașului ce va găzdui Olimpiada albă din anul 1976. Membrii comisiei C.I.O. vor studia dosarele prezentate de orașele Innsbruck (Austria), Tampere (Finlanda), Lake Placid (S.U.A.) și regiunea Mont Blanc cu centrul la Chamonix (Franța). În principiu, a fost stabilit ca **alegerea viitoarei gazde a Jocurilor Olimpice de iarnă să fie făcută luni, 5 februarie.** Nu este exclusă nici posibilitatea ca o hotărîre definitivă să fie luată abia la viitoarea Adunare generală a Comitetului internațional olimpic.

În cursa pentru obținerea acestei noi „investituri olimpice", potrivit părerii comentatorilor prezenți la Lausanne, pornește ca **mare favorit orașul austriac Innsbruck,** unde s-au mai desfășurat Jocurile de iarnă (1964). Existența la Innsbruck a unui echipament sportiv complet, precum și poziția sa în inima Tirolului, care-i asigură tot timpul iernii zăpadă suficientă, sînt atuurile principale ce le va susține primarul dr. Alois Lügger. Imediat după sosirea sa la Lausanne, A. Lügger a declarat: **„Sîntem gata să primim din nou pe sportivii olimpici. Nu avem nici probleme de ordin financiar, iar, după cum știți, pîrtiile, trambulinele și celelalte instalații sportive au fost verificate de atîtea ori. Desigur, regiunea Mont Blanc poate rivaliza cu Tirolul în ceea ce privește pîrtiile de schi,** a adăugat dr. Lügger, **dar îi lipsesc pîrtiile de săniuțe și bob. Noi am proiectat să construim un nou sat olimpic, lucru care văd că lipsește din dosarul delegației franceze. În afară de aceasta, după cîte știu potrivit regulilor olimpice, organizarea Olimpiadei trebuie să fie încredințată unui oraș și nu unei regiuni".** Întrebat ce părere are despre celelalte două candidaturi, delegatul austriac a spus: **„Lake Placid este o stațiune interesantă, dar candidatura sa a parvenit poate prea tîrziu, iar Tampere pune problema pîrtiilor de schi alpin astfel că, după cîte am auzit, concursul de schi alpin ar urma să se dispute... în Suedia".**

AZI, LA COPENHAGA, ÎN C. C. E. LA HANDBAL FEMININ

F. I. F. — UNIVERSITATEA TIMIȘOARA

La Copenhaga se dispută astă-seară partida dintre campioanele României, **Universitatea Timișoara,** și Danemarcei, **F.I.F. Copenhaga.** Întîlnirea contează pentru sferturile de finală ale Cupei campionilor europeni la handbal feminin. După cum se știe, în meciul tur, disputat la 20 ianuarie la Timișoara, Universitatea a cîștigat cu 13—10. Avansul de trei goluri este, desigur, fragil. De aceea, handbalistele antrenorului Constantin Lache vor trebui să lupte cu toată hotărîrea pentru a cuceri dreptul de a participa la semifinalele acestei competiții. Să sperăm că vor reuși.

★

La Bratislava a avut loc tragerea la sorți a meciurilor semifinale ale C.C.E. Se vor întîlni Spartak Kiev cu Nîloc Amsterdam și S.C. Leipzig cu învingătoarea dublei partide F.I.F. Copenhaga — Universitatea Timișoara.

BOXERII SOVIETICI DIN NOU ÎNVINGĂTORI ÎN S. U. A.

NEW YORK, 2 (Agerpres). — Cea de-a treia întîlnire dintre pugiliștii sovietici și americani s-a disputat pe ringul din Omaha (Statul Nebraska) și a programat meciuri la 5 categorii. Victoria a revenit din nou boxerilor sovietici, de data aceasta cu scorul de 6—4. Victoriile oaspeților au fost obținute de Zasîpko, Zoriktuev și Lvov. Din echipa S.U.A. au terminat învingători Drake și Jones.

ROSI MITTERMEIER A CÎȘTIGAT SLALOMUL SPECIAL DE LA SCHRUNS

Ieri, la Schruns (Austria), proba feminină de slalom special a revenit schioarei Rosi Mittermeier (R.F.G.) — 91,33 sec., urmată de Patricia Emonet (Franța) — 92,79 și Conchita Puig (Spania) — 92,93. În urma acestor rezultate, în fruntea clasamentului Cupei mondiale se află: Annemarie Pröll (Austria) — 225 puncte, Monika Käserer (Austria) — 133 p și Rosi Mittermeier (R.F.G.) — 100 p.

CLARK GRAEBNER A CÎȘTIGAT TURNEUL DE LA DES MOINES

NEW YORK, 2 (Agerpres). — Turneul internațional masculin de tenis desfășurat la Des Moines (Iowa) s-a încheiat cu victoria jucătorului american Clark Graebner. În finală, Graebner l-a întrecut în trei seturi cu 7—5, 5—7, 6—4 pe tenismanul grec Nikola Kalogheropoulos.

FESTIVALUL ȘAHIST DIN OLANDA

• Elisabeta Polihroniade, din nou pe primul loc în turneul zonal • Înaintea ultimei runde, Th. Ghițescu menține ½ p avans • Doi lideri în grupa marilor maeștri: Tal și Balașov

HAGA, 2 (Agerpres). — „Festivalul șahist" din Olanda se apropie de sfîrșit, iar lupta se menține strînsă în clasamentele celor trei întreceri.

Ambele reprezentante ale României în turneul zonal feminin au obținut victorii în runda a 14-a: Polihroniade a cîștigat la O'Sherry și Teodorescu la Ferrer. O curiozitate a acestei runde a constituit-o faptul că toate victoriile au fost realizate cu piesele negre.

În clasament a trecut din nou pe primul loc **Elisabeta Polihroniade,** care împarte acum poziția de lideră cu **Maria Ivanka** (Ungaria) — ambele avînd cîte 10 puncte. Situația este însă destul de complicată pentru a putea prevedea pe viitoarea cîștigătoare a turneului, întrucît la o jumătate de punct și cu cîte o partidă întreruptă urmează în clasament **Katia Jovanovici** (Iugoslavia) și **Jana Malypetrova-Hardston** (Anglia), iar fosta lideră, **Liubița Jivkovici** (Iugoslavia), totalizează 9 puncte și are, de asemenea, o partidă întreruptă. Turneul feminin reunește 18 șahiste.

În grupa maeștrilor, înaintea ultimei runde, **Theodor Ghițescu** se află pe primul loc al clasamentului cu 10 puncte, urmat la o jumătate de punct de argentinianul **Quinteros,** și apoi la un punct de un grup format din din patru concurenți: **Gerusel** și **Hecht** (ambii R. F. a Germaniei), **Sax** și **F. Portisch** (ambii Ungaria). Cîte 8½ puncte au totalizat iugoslavii **Antunaci** și **Kurajița.** În penultima rundă, Ghițescu a remizat cu Hecht, rezultat consemnat și în partida Reicher — F. Portisch.

Fostul campion mondial **Mihail Tal** (U.R.S.S.) și compatriotul său **V. Balașov** se află în fruntea clasamentului grupei marilor maeștri cu cîte 9½ puncte. În runda a 14-a, Tal l-a învins în 26 de mutări pe olandezul Hartoch, iar Balașov a cîștigat în fața lui Szabo.

Corespondență specială pentru SPORTUL

LASSE VIREN ȘI LUDMILA BRAGHINA CÎȘTIGĂTORI AI „PANTOFULUI DE AUR"

Tradiționala anchetă organizată de redacția ziarul **„Ceskoslovenski Sport"** din Praga, privind desemnarea cîștigătorilor **„Pantofului de aur"**, trofee ce se atribuie în fiecare an celui mai bun alergător și celei mai bune alergătoare din Europa, s-a încheiat.

La această anchetă au participat 203 specialiști și ziariști din 24 de țări, printre care **Nina Otkalenko, Martin Lauer, Siegfrid Hermann, Stanislav Jungwirth, Eddy Ottoz, Marcel Hansenne, Leonid Homenkov** ș.a.

Dintre alergători a fost preferat în acest an finlandezul **Lasse Viren,** dublu campion olimpic, indicat pe locul I de către 112 participanți. Pe locul II — cîștigătorul de anul trecut al trofeului, sprinterul sovietic **Valeri Borzov,** desemnat pe primul loc de către 89 de participanți. O dispută extrem de strînsă a prilejuit-o și alegerea celei mai bune alergătoare de pe continent. **Ludmila Braghina,** recordmană mondială și campioană olimpică la 1500 m a fost preferată de 101 participanți, iar **Renate Stecher,** învingătoarea din anul trecut, de numai 91. În clasamentul feminin figurează pe locul 10 și atleta română **Valeria Bufanu,** medaliată cu argint în proba de 100 m garduri la J.O. de la München. Iată și clasamentele finale ale anchetei:

Învingătorii de anul trecut, VALERI BORZOV și RENATE STECHER, pe locurile secundee Valeria Bufanu — locul 10 în clasamentul celor mai bune alergătoare din Europa în 1972

BĂRBAȚI: 1. L. VIREN (Finlanda) 1934 p, 2. **V. Borzov** (U.R.S.S.) 1906 p, 3. **P. Vasala** (Finlanda) 1444 p, 4. **E. Puttemans** (Belgia) 1301 p, 5. **E. Arzanov** (U.R.S.S.) 999 p, 6. **G. Drut** (Franța) 959 p, 7. **D. Hemery** (M. Britanie) 509 p, 8. **P. Mennea** (Italia) 409 p, 9. **K. Lismont** (Belgia) 408 p, 10. **P. Kantanen** (Finlanda) 302 p;

FEMEI: 1. LUDMILA BRAGHINA (U.R.S.S.) 1891 p, 2. **Renate Stecher** (R.D. Germană) 1869 p, 3. **Monika Zehrt** (R.D. Germană) 1487 p, 4. **Hildegard Falck** (R.F. a Germaniei) 1390 p, 5. **Anelie Erhardt** (R.D. Germană) 1288 p, 6. **Gunhild Hoffmeister** (R.D. Germană) 818 p, 7. **Neli Sabaite** (U.R.S.S.) 589 p, 8. **Rita Wilden** (R.F. a Germaniei) 440 p, 9. **Paola Cacchi** (Italia) 220 p. 10. **VALERIA BUFANU (ROMÂNIA) 197 p.**

Trofeele vor fi înmînate cîștigătorilor cu prilejul marelui concurs internațional ce va fi organizat în ziua de 7 iunie pe pista de tartan din Ostrava.

JAN SOKOL

„Ceskoslovenski Sport" — Praga

CAMPIONATELE EUROPENE DE PATINAJ ARTISTIC, KÖLN 1973

AȘII PATINELOR IAU STARTUL ÎN NOUL SEZON INTERNAȚIONAL

La Viena, în 1968, la campionatele europene de patinaj artistic, perechea Ludmila Belousova — Oleg Protopopov a apărut pe gheața udată de ploaie, cu două mari umbrele deschise. „Aparatele" suplimentare nu le-au diminuat din grația în alunecare, nici tehnica în cele mai complicate figuri sincrone. Faptul — comentat apoi, pe drept cuvînt, ca un ironic protest — a completat însă cu argumente decisive dosarul întrecerilor continentale, care mai puteau fi organizate, pînă atunci, în aer liber. Vechiul regulament a fost aruncat la coș, organizatorii austrieci blamați, iar pentru viitoarele ediții s-a precizat că ele nu pot avea loc decît sub cupola protectoare a patinoarelor acoperite.

De atunci, „europenele" artiștilor gheții și-au continuat călătoria — începută cu 80 de ani în urmă la Hamburg — trecînd prin alte patru puncte de escală: Garmisch Partenkirchen, Ljubljana, Zürich, Göteborg. De fiecare dată, în moderne palate de iarnă, bucurîndu-se de condiții organizatorice deosebite. Iată-le întorcîndu-se acum, la aniversarea împlinirii a opt decenii de existență, foarte aproape de locul primului lor start. Ediția din acest an este programată la Köln, în R. F. a Germaniei, între 6 și 11 februarie.

DIN NOU ÎMPREUNĂ

Deci, săptămîna viitoare, așii patinelor cu zimți se prezintă la primul lor start internațional de anvergură. Ocazie rară de a-i vedea pe toți împreună, deoarece în patinajul artistic marii campioni au de obicei foarte puține apariții, rezervîndu-se doar pentru campionatele europene, mondiale și — bineînțeles — Jocurile Olimpice, cînd acestea survin în calendar. În rest, numai antrenamente și iar antrenamente, completate cu cîte o evoluție, mai mult simbolică, în cadrul campionatelor naționale din fiecare țară.

Regulă confirmată și în acest an, cînd competitorii principali la titlurile europene nu se întîlnesc decît acum, pe gheața de concurs. Ceea ce nu face însă prea dificilă aprecierea șanselor lor pentru un loc pe podium, care se cucerește doar printr-un stagiu prelungit și prin confirmarea unor valori ce devin, pe parcurs, îndeobște cunoscute.

IREZISTIBILUL „ONDA"...

Astfel, nu este pentru nimeni un secret că și la actuala ediție, titlul individual masculin nu poate scăpa eminentului patinator cehoslovac **Ondrej Nepela,** care-și va majora astfel la cinci, numărul victoriilor sale în întrecerea continentală. Aceasta ar egala un record al erei moderne în patinaj, stabilit de francezul Alain Giletti, cu punct final în 1961 (record absolut U. Salchow — 9 ori, 1913). Nepela mai deține în impresionanta sa colecție de trofee două titluri mondiale și unul olimpic, certificînd grăitor înalta sa clasă. Se pare că după „mondialele" de la Bratislava, care urmează la scurt interval (26 februarie — 4 martie), popularul Onda va spune adio patinajului de performanță, dedicîndu-se celui de exhibiție. Este evoluția des întîlnită în cariera unor patinatori care au gustat satisfacțiile sportive cele mai mari.

Cine se va clasa în urma lui Nepela? Clasamentul ultimei ediții, cea de la Göteborg, ne dă o prețioasă indicație: **Serghei Cetveruhin** (U.R.S.S.). Deținătorul medaliei de argint are toate șansele să și-o păstreze, cel puțin judecînd după comentariile elogioase care au însoțit recenta sa evoluție în cadrul campionatelor unionale. Pentru locul trei, însă, problema este deschisă. A dispărut Patrick Pera, resemnat după o serie întreagă de tentative infructuoase de a cuceri titlul. Patinajul francez va avea ca prim reprezentant,

SĂPTĂMÎNA VIITOARE PE MICUL ECRAN

MIERCURI (ora 22,40) — proba de perechi, figuri libere.
JOI (ora 22,45) — individual masculin.
VINERI (ora 22,30) — dansuri.
SÎMBĂTĂ (ora 22,40) — individual feminin.

în întrecerile de la Köln, pe cunoștința noastră mai apropiată **Jacques Mrozek,** care a putut fi văzut evoluînd și la București, în cadrul unei demonstrații. Dar șansele sale sînt neimportante. Mai curînd am acorda credit unor patinatori în plină afirmare ca englezul (de origine armeană) **Haig Oundjian** sau foarte tînărul patinator din R. D. Germană, **Jan Hoffmann,** care — la 17 ani — pare să cunoască toate secretele săriturilor cu triplă rotație, piatra de încercare a programului de figuri libere, pentru oricine vrea să urce pe podium.

În proba masculină, va fi reprezentată și România, prin campionul **György Fazekas.** La cei 16 ani ai săi, el va fi din nou unul din reprezentanții generației tinere, în continuă ascensiune. Patinajul artistic prelungește ani îndelungați de pregătire și experiență de concurs, iar promovările se fac lent. Țara noastră va avea și o reprezentantă în juriul de arbitraj, anume apreciata arbitră internațională Irina Minculescu. A fost ea însăși una din primele participante românce la campionatele europene, deținătoare a locului 7 în proba de perechi (cu Fredy Fieraru), la ediția de la Praga 1934.

DOUĂ PRETENDENTE LA UN PODIUM VACANT

Dacă lucrurile par destul de simple în formularea unui pronostic pentru proba băieților, ele se complică sensibil atunci cînd vorbim de întrecerea feminină. Aici, în absența multiplei campioane Beatrix Schuba, care și-a făcut recent apariția ca profesionistă în binecunoscutul ansamblu de revistă „Wiener Eisrevue", promovările automate (sau de rutină...) ar trebui s-o treacă pe locul întîi pe italianca **Rita Trapanese,** medaliata cu argint de la Göteborg. Am încerca un sincer sentiment de regret văzînd aureolată o campioană europeană, care — cu ani în urmă — era învinsă, în proba liberelor, de româncele Bibi Moiș și Beatrice Hușțiu. Fără comentarii.

Pentru Rita, nu va fi însă ușor. O concurează cu șanse apreciabile sprințara campioană a R. D. Germane, excelenta **Sonja Morgenstern,** demnă urmașă a neuitatei Gaby Seyfert. Iar pentru al treilea loc pe podium — un mare semn de întrebare. Dispărînd și Zsuzsa Almassi, un întreg lot de out-sidere se prezintă cu șanse apropiate. Ni se pare totuși că încă o patinatoare din R. D. Germană este cea mai indicată: **Christine Errath.** Și pe ea am văzut-o în întrecere cu patinatoarele noastre în iarna lui 1967, în concursul internațional de copii de la București.

Ca totdeauna, elegant și sigur pe sine, Ondrej Nepela (Cehoslovacia) își va apăra la Köln titlul european, deținut de patru ori pînă acum.

SCHIMB DE LOCURI ÎN PROBA PERECHILOR

Probele de perechi, cele sportive și cele ale dansatorilor, vor fi și de data aceasta apanajul școlii de patinaj din Uniunea Sovietică. Numai că numele laureaților nu vor fi, desigur exact aceleași. **Irina Rodnina** pare să rămînă imbatabilă, dar cu un alt partener, **Aleksandr Zaițev.** Coboară cu o treaptă mai jos — așa cum au indicat ultimele campionate unionale — **Aleksei Ulanov,** de data aceasta în cuplu cu soția sa **Ludmila Smirnova.** Pentru bronz, două cupluri din R. D. Germană, **Manuela Gross — Uwe Kagelmann** și **Rommy Kermer — Rolf Oesterreich** (noii campioni ai țării), intră în concurență cu o pereche a gazdelor, **Almut Lehmann — Herber Wiesinger,** una din puținele șanse pentru reprezentanții R. F. a Germaniei de a urca pe podium.

La dansuri, odată cu revenirea în competiții a excelentului cuplu sovietic **Ludmila Pahomova — Alexandr Gorșkov,** problema primului loc pare rezolvată de la sine. Afară de cazul că și fații **Buc** (R.F.G.) — care anul trecut au obținut o surprinzătoare victorie — nu-și vor face și ei reapariția. Sovieticii prezintă și alte perechi valoroase, iar englezii — prin tradiție — vor avea și ei un cuvînt de spus.

„PROGRAMUL SCURT" IȘI FACE DEBUTUL

„Europenele" de la Köln nu vor fi numai o încîntare pentru privirile spectatorilor (sau telespectatorilor), ci și un punct de atracție deosebit pentru specialiștii patinajului artistic. Într-adevăr, pentru prima oară, într-o competiție de mare anvergură, intră în aplicare noul regulament, care prevede introducerea — pe lîngă cele două probe obișnuite de figuri obligatorii și libere — acelui atît de comentat „program scurt" de libere-impuse (sărituri, piruete), menit să facă munca arbitrilor mai precisă și mai puțin subiectivă. Dacă așa va fi...

Radu VOIA

din presa străină

NOUA GENERAȚIE LA START

ПОЛИТИКА

Cotidianul de mare tiraj **„Politika"** din Belgrad publică un interesant articol dedicat polo-ului iugoslav, unde are loc o susținută acțiune de redresare a echipei naționale. Publicăm, mai jos, un extras din cuprinsul articolului.

„K.O.-ul pe care l-a suferit polo-ul nostru la München (n.r. locul șase în turneul olimpic) nu a adormit, ci doar a trezit la realitate pe toți cei ce iubesc și se ocupă de acest sport, în care Iugoslavia a jucat ani în șir un rol de primă mînă. Este clar că generația cu Sandici, Sankovici, Bonacici, Perișici și-a spus întreg cuvîntul — și l-a spus la nivel de campioană olimpică la Mexic — și că ea va ceda locul noii generații.

Prezentîndu-se la München cu tinere speranțe, echipa iugoslavă s-a întrecut nu numai pe sine, dar și o serie de favoriți. Iugoslavia, cu o întrecere la nivel divizionar de mare valoare, are jucători tineri cu care trebuie de pe acuma să înceapă opera de construire a team-ului pentru Montreal 1976. Dar pînă la viitoarea Olimpiadă mai sînt campionatul mondial găzduit de Iugoslavia și campionatul Europei, după excelente prilejuri ca tînăra echipă iugoslavă să-și verifice forțele în lupta pentru experiența necesară pe drumul tentativei de a deveni o echipă de mare valoare. Antrenorul Vlaho Orici a comunicat recent lista selecționabililor, care au și avut, la Sibenik, o primă perioadă de pregătire pentru „mondialele" de la Belgrad, din acest an.

În lotul iugoslav întîlnim nume noi ca Markovici, Manojlovici, Vezilici, Mustur, Stanisici, care alături de experimentații Belamarici, Antonovici, Rudici, vor încerca să formeze echipa care va trebui să continue tradiția glorioasă a înaintașilor, readucînd polo-ul iugoslav pe vechile poziții".

LUPTE LIBERE ÎN STIL... LOS ANGELES

Népsport

Sportul luptelor, cu precădere stilul libere, este practicat pe scară largă și cu rezultate dintre cele mai bune în S.U.A. De altfel, luptătorii americani sînt considerați printre cei mai buni din lume. Ei au cîștigat la ultimele ediții ale campionatelor mondiale și Jocurilor Olimpice — la libere — nu mai puțin de patru medalii de aur, trei de argint și două de bronz. Ca atare, credem că nu este lipsită de interes reproducerea unor pasagii din articolul apărut în ziarul **Népsport** din Budapesta, în urma relatărilor lui **Mihaly Matura,** președintele federației maghiare de lupte și vicepreședinte al F.I.L.A., care, recent, a petrecut o lună de zile în S.U.A. Citățm:

„Forul care conduce sportul luptelor în America, A.A.U. (Uniunea atletică de amatori) **are numeroase filiale în multe state, dar nucleul principal se află la Los Angeles, unde luptele, dar numai stilul libere, are o popularitate enormă. De pildă, la universitatea U.C.L.A., din cei peste douăzeci de mii de studenți foarte mulți practică, sub formă competitivă sau de agrement, această disciplină. La Los Angeles se practică luptele libere după un regulament care diferă destul de mult de cel internațional. Condițiile unui meci sînt mult mai dificile, ceea ce face ca sportivii să se abordeze, în Europa, mult mai ușor întrecerile. Astfel, un meci durează trei reprize a două minute, se luptă în viteză, sportivul care timp de un minut nu inițiază acțiuni este penalizat, nu se acordă decizie de meci nul etc. Toate acestea solicită o eficacitate tehnică mai mare din partea concurenților și mărește, totodată, latura spectaculară. Deși regulamentul prevede 6 minute de luptă, dacă punctajul arbitrilor indică egalitate la ultimul sunet de gong, meciul se prelungește pînă la executarea cu succes a unui procedeu tehnic sau cel mult trei minute după care se stabilește un cîștigător. Chiar și echipamentul de concurs diferă de cel european. Sportivii poartă cască de protecție din material plastic și dresuri care le acoperă tot bustul".**

Încă un amănunt, dar edificator, sportivii americani care practică luptele libere la nivel de performanță se antrenează zilnic (de șapte ori pe săptămînă), cel puțin o oră...

TELEX • TELEX • TELEX • TELEX

Tradiționala competiție de floretă „Trofeul Martini", prima întrecere „clasică" a noului sezon internațional, va avea loc în zilele de 3 și 4 februarie la Paris. Întrecerile se vor desfășura în sala „Pierre de Coubertin". La întreceri (masculin și feminin) și-au anunțat participarea peste 400 de sportivi și sportive.

■

Pe stadionul „Bislet" din Oslo se fac intense pregătiri în vederea campionatelor mondiale de patinaj viteză (rezervate sprinterilor), care vor avea loc la sfîrșitul săptămînii viitoare. La întreceri și-au anunțat participarea patinatori și patinatoare din 14 țări (30 femei și 58 bărbați). În competiția feminină pornesc favorite Monika Pflug (R.F. a Germaniei), Sheila Young (S.U.A.), care recent a stabilit un nou record al lumii în proba de 500 m, Sylvia Burke (Canada) și sovietica Vera Krasnova. Printre favoriții competiției masculine se numără norvegienii Lasse Efskind, Per Bjoerang, suedezul Johan Granath, olandezul Jos Valentin și sovieticul Valeri Muratov.

■

Continuîndu-și turneul în Turcia, echipa de fotbal Sparta Praga a întîlnit la Istanbul formația Galatasaray. Partida s-a încheiat la egalitate: 1—1 (1—1). Gazdele au deschis scorul în minutul 27 prin Ahmet, iar oaspeții au egalat prin golul marcat de Veselý, în minutul 34.

■

Cu prilejul unui concurs atletic de sală desfășurat la Oklahoma City, sprinterul american Thomas Watley a cîștigat cursa de 60 yarzi plat cu timpul de 5,9 sec. Rezultatul obținut de Watley, un tînăr atlet în vîrstă de 20 de ani, pînă în prezent necunoscut, este inferior cu numai o zecime de secundă celei mai bune performanțe mondiale pe teren acoperit. Rod Milburn s-a clasat pe primul loc în proba de 60 yarzi garduri cu 7 sec., iar Jerome Howe și-a adjudecat victoria în cursa de o milă cu timpul de 4:05,7.

■

La Praga, în cadrul „Cupei Ligii europene" la tenis de masă, selecționata Cehoslovaciei a învins cu scorul de 5—2 echipa Angliei. Pentru formația gazdă, două victorii a obținut Jaroslav Kunz, care l-a întrecut cu 2—1 (21—18, 16—21, 22—20) pe Nicholas Jarvis și cu 2—0 (22—20, 21—16) pe Trevor Taylor. Milan Orlowski a dispus cu 2—0 (21—14, 21—19) de Jarvis. Într-o partidă disputată, jucătoarea engleză Jill Hammersley a învins-o cu 2—1 (21—18, 9—21, 21—15) pe Ilona Vostova.

Redacția și administrația: București, str. Vasile Conta nr. 16; telefoane: centrala 11.10.05, secția corespondenți 11.51.09, interurban 72 și 286; telex; sportrom buc. 180. Tiparul I. P. „Informația", București 40 368

Biblioteca municipală
Tîrgu-Mureș

PROLETARI DIN TOATE ȚĂRILE, UNIȚI-VĂ!

Sportul

ZIAR AL CONSILIULUI NATIONAL PENTRU EDUCATIE FIZICA SI SPORT

ANUL XXIX — Nr. 7314 | 4 PAGINI 30 BANI | Duminică 4 februarie 1973

O frumoasă performanță a handbalului nostru feminin

„U" TIMIȘOARA A ÎNVINS ȘI LA COPENHAGA (11-8!) ȘI S-A CALIFICAT ÎN SEMIFINALELE C.C.E.

Următoarea adversară — echipa S.C. LEIPZIG

COPENHAGA, 3 (prin telex). Sîmbătă seara, în Frederiksberg halle din capitala Danemarcei, în fața a 800 de spectatori, s-a disputat meciul retur din cadrul sferturilor de finală ale Cupei campionilor europeni la handbal feminin, dintre formațiile **F.I.F. Copenhaga** și **Universitatea Timișoara**. CAMPIOANA ROMÂNIEI A REALIZAT O ADMIRABILĂ PERFORMANȚĂ, ÎNVINGÎND, PE TERENUL ACESTEIA, REDUTABILA FORMAȚIE F.I.F. COPENHAGA CU 11—8 (4—4). **Cîștigînd și prima partidă (13—10, la Timișoara)**, UNIVERSITATEA S-A CALIFICAT ÎN SEMIFINALELE C.C.E., ÎN CARE VA ÎNTÎLNI PE S.C. LEIPZIG, CAMPIOANA R.D. GERMANE.

Meciul, condus de arbitrii suedezi **Rune Lindberg** și **Axel Wester**, a început cu atacurile furibunde ale echipei gazdă. Handbalistele daneze au condus cu 4—1 în min. 17, dar româncele au avut o revenire puternică și au egalat. Demn de subliniat este faptul că golul egalizator, din ultimul minut al primei reprize, a fost realizat în inferioritate numerică (Cristina Metzenrath fusese eliminată pentru două minute)! În repriza a doua, Anne Marie Nielsen și colegele sale au o nouă zvîcnire, datorită căreia au preluat conducerea cu 6—4. Valoarea campioanei României își spune cuvîntul. Universitatea punctează decisiv, preia conducerea cu 7—6 (min. 44) și, după ce este egalată la 7, se distanțează grație unui joc mai viguros, unui potențial fizic și tactic superior.

Prin contraatacuri rapide, printr-un joc combinativ și eficace, prin angajarea oportună a pivoților, româncele nu lasă nici o speranță adversarelor. La sfîrșitul meciului, echipa Universitatea Timișoara a fost îndelung aplaudată pentru jocul său frumos.

Echipa UNIVERSITATEA TIMIȘOARA: sus, de la stînga la dreapta — antrenorul CONSTANTIN LACHE, Cristina Metzenrath, Elena Onofraș-Stoicovici, Dorina Damian, Terezia Popa, Iolanda Rigo, Cornelia Hristov; jos, de la stînga la dreapta — Georgeta Pișcu, Gorița Gavrilov, Elisabeta Simo, Hilda Hrivnak și Nadire Ibadula.

Au marcat: **Metzenrath** 3, **Rigo** 2, **Hrivnak** 2, **Ibadula** 2, **Onofraș-Stoicovici** 1 și **Popa** 1 — pentru Universitatea Timișoara, **Anne Marie Nielsen** 3, **Jette Koch-Jensen** 3 **Vibeke Hansen** 1 și **Lene Hansen** 1 — pentru F.I.F. Copenhaga.

MOGENS JACOBSEN
de la ziarul **„Berlingske Tidende" Copenhaga**

NICOLAE CRISTOLOVEANU (A.S.A. Brașov) — CAMPION NAȚIONAL DE BIATLON (tineret)

Nicolae Cristoloveanu (A.S.A. Brașov) în timpul probei care i-a adus titlul de campion.

Foto: P. ROMOȘAN

POIANA BRAȘOV, 3 (prin telefon, de la trimisul nostru).

Cea de a doua zi a campionatelor naționale de biatlon a fost rezervată schiorilor din categoria tineret, care s-au întrecut pe distanța de 12 km. Am înregistrat o dimineață călduroasă, cu temperatura ridicată peste zero grade, astfel că zăpada destul de grea a solicitat concurenților eforturi în plus.

Întrecerea propriu-zisă s-a caracterizat și prin lupta, incertă pînă în final, care s-a dat pentru cîștigarea titlului de campion. Au participat cu șansele cele mai mari **Nicolae Cristoloveanu** și **Gheorghe Păunescu**. Ambii, buni alergători, au făcut tot posibilul să-și completeze această calitate printr-o bună comportare în poligon ceea ce, în parte, le-a și reușit. Păunescu a tras cu zero minute penalizare la poziția culcat, în timp ce la poziția în picioare Cristoloveanu a fost cel care a realizat o performanță similară. Fiecare, însă, a totalizat în final cîte 4 minute de penalizare. În aceste condiții, fondul a decis pe învingător, acele cronometrelor indicîndu-l pe concurentul brașovean, Cristoloveanu, drept cîștigător. Elevul antrenorului **Marcel Stuparu** a adus al doilea titlu asociației sportive Armata Brașov după cel obținut,

Radu TIMOFTE

(Continuare în pag. a 3-a)

IERI, IN TESTUL DE LA SNAGOV

LOTUL REPREZENTATIV DE FOTBAL A INTRECUT PETROLUL CU 4-0 (1-0)

Selecționabilii pleacă astăzi în turneul pe care îl vor întreprinde în Franța și Spania

În pofida distanței ca și a timpului rece și umed, a fost ceva lume (suporteri din București și Ploiești) ieri la Snagov, acolo unde, în compania Petrolului, lotul reprezentativ își avea programat ultimul amical înaintea plecării în turneul franco-spaniol.

Ambianța fiind creată, și conștienți de îndatoririle lor, selecționabilii s-au angajat la efort, mai ales că și adversarul, ambițios, orgolios dorea să probeze, cu fapte, cîtă pregătire a acumulat pînă acum.

Lotul a intrat pe teren în următoarea alcătuire: **Răducanu — Sătmăreanu, Boc, Sameș, Deleanu — Dumitru, Dinu, Dobrin — Troi, Dumitrache, Lucescu.** Deci un 1—4—3—3, noua formulă adoptată de tricolori sub conducerea tehnică a cuplului Valentin Stănescu — Robert Cosmoc.

Pentru a trage toate foloasele de pe urma acestei verificări, antrenorii (V. Stănescu, de pe margine, R. Cosmoc, din teren, unde oficia ca arbitru) au intervenit, deseori, corectînd unele rezolvări contraindicate, în ambele acțiuni fundamentale, de atac și de apărare.

În această primă repriză, selecționabilii au înscris un singur gol (min. 16), prin **Troi**, care l-a învins pe Mihai Ionescu printr-un șut expediat din poziție de înaintaș central stînga.

La reluare, s-au produs cîteva modificări: **Adamache** l-a înlocuit pe Răducanu, **Hajnal** pe Deleanu, **Dembrovschi** pe Dumitru, **Beldeanu** pe Dobrin, **Iordănescu** pe Dumitrache. Atenți, parc-se, la obiecțiile antrenorilor, formulate și pe timpul pauzei, **Dembrovschi** și **Beldeanu** au dat drumul mai repede la balon (pe acest teren acoperit de zăpadă), au participat mai des și mai hotărît la combinații cu coechipierii din linia întîi.

Consecința? Mai multe și mai consistente acțiuni ofensive la poarta lui Mihai Ionescu, obligat, în această a doua parte a jocului, să scoată de trei ori balonul din plasă. Două dintre goluri au fost chiar opera jucătorilor din linia a doua: **Dinu** (care, în min. 65, deși jenat de un aparător ploieștean, a reluat în plasă, cu capul, mingea centrată de Troi) și **Dembrovschi** (acesta înscriind, în min. 80, cu un șut plasat de pe culoarul înaintașului central dreapta). Tot pentru tricolori a marcat și fundașul lateral dreapta al... Petrolului, Toader, care, încercînd să intercepteze centrarea lui Iordănescu, a lovit balonul defectuos, înșelîndu-l, astfel, pe Mihai Ionescu.

Pe parcursul reprizei secunde, au mai fost folosiți **Bölöni** (din min. 66, în locul lui Dinu) și **Marcu** (din min. 69, în locul lui Lucescu).

A fost — așa cum ne mărturisea, la sfîrșit, **Valentin Stănescu** un test util care ni i-a arătat pe selecționabili mai clari în acțiuni și mai dispuși la efort decît miercuri și din rîndul cărora s-au evidențiat **Dinu, Troi, Deleanu, Beldeanu** și **Sameș**.

G. NICOLAESCU

Apărut din linia a II-a, pe un culoar favorabil, Dembrovschi va înscrie, plasat, cel de al 4-lea gol al selecționabililor

Foto: S. BAKCSY

Lotul reprezentativ, care va pleca astăzi dimineață spre Nîmes, este alcătuit din următorii 17 jucători: **Răducanu, Adamache** — portari; **Sătmăreanu, Boc, Sameș, Deleanu, Hajnal** — fundași; **Dumitru, Dinu, Dobrin, Dembrovschi, Beldeanu, Bölöni** — mijlocași; **Troi, Dumitrache, Lucescu, Iordănescu** — înaintași.

LUCRĂRILE CU TEMATICĂ SPORTIVĂ LA CEA DE A TREIA EDIȚIE A „SALONULUI NAȚIONAL AL CĂRȚII"

Ieri, la amiază, a avut loc la Sala Dalles deschiderea celui de-al treilea **„Salon național al cărții"**, prestigioasă manifestare culturală, destinată să prezinte unui larg public întreaga producție editorială a anului trecut, prilej totodată de a se face și un fructuos schimb de opinii între editori, autori și cititori.

Potrivit statisticilor UNESCO, România se află printre primele 15 țări care produc numărul cel mai mare de titluri la un milion de locuitori, ceea ce ilustrează pregnant grija partidului și a statului pentru continua ridicare a nivelului cultural și spiritual al întregului popor. Să notăm, doar, că numai în 1972 cele peste 20 de edituri au scos de sub tipar 2 880 de titluri, într-un tiraj de 48 778 360 de exemplare, din cele mai diverse domenii de activitate social-economică.

Printre editurile prezente la „Salon", se numără și editura „Stadion", care se înfățișează iubitorilor cărții sportive cu un bilanț remarcabil: **90 de titluri, într-un tiraj de peste 1 500 000 de exemplare.** Cifrele menționate dovedesc că în ultima perioadă se manifestă un interes crescînd față de lucrările cu tematică sportivă, atît față de cele strict tehnice, cît și față de cele din domeniul beletristic.

„De altfel — ne-a spus redactorul șef al editurii, Gheorghe Derevencu — ne-am propus, cu acest prilej, să prezentăm realizările din domeniul nostru de activitate, progresul înregistrat în privința graficii, să-i familiarizăm pe cititori cu unele serii lansate în 1972, cum ar fi benzile ilustrate și cărțile de colorat cu tematică sportivă destinate copiilor".

Într-adevăr, standul editurii „Stadion" oferă un tablou grăitor în ceea ce privește ilustrarea preocupărilor pentru realizarea unor cărți cu o înaltă ținută grafică. Să amintim că printre **lucrările propuse a concura la premiile și mențiunile pentru cele mai frumoase cărți —**

Emanuel FANTANEANU

(Continuare în pag. a 3-a)

OASPEȚI STRĂINI LA CAMPIONATELE DE SALĂ ALE ATLEȚILOR SENIORI

Fostul recordman mondial la săritura cu prăjina, **Christos Papanicolau**, și alergătorul peste garduri **Efstratios Vassiliou** vor veni astăzi în Capitală pentru un scurt stagiu de pregătire alături de atleții noștri fruntași. Cei doi sportivi greci vor lua parte, sîmbătă și duminică viitoare, la întrecerile campionatelor republicane de sală (la „23 August", în București) ale seniorilor.

pe AGENDA DE LUCRU a federațiilor

HANDBAL

Prof. LUCIAN GRIGORESCU, secretar general al F.R.H.:

„În această perioadă, activul federației noastre s-a preocupat, în primul rînd, de rezolvarea sarcinilor legate de intensa activitate competițională care s-a desfășurat chiar din primele zile ale anului. Un loc important în această acțiune l-a ocupat, în mod firesc, modul cum s-a pregătit și cum s-au prezentat echipele campioane ale țării la partidele ce le-au avut de susținut în cadrul „Cupei campionilor europeni".

Paralel cu aceasta, **s-a lucrat la întocmirea tuturor lucrărilor necesare bunei desfășurări a apropiatei ședințe anuale a Comitetului federal. În acest sens, precizez că s-a definitivat planul de măsuri și bugetul pe anul 1973, precum și planurile de pregătire ale celor două loturi reprezentative, toate aceste materiale fiind discutate și aprobate de biroul federal.** De asemenea, darea de seamă asupra activității federației în anul care a trecut este și ea gata, urmînd a fi multiplicată și trimisă tuturor comisiilor locale. **La întocmirea dării de seamă, a planului de măsuri și a bugetului s-a avut în vedere să fie cuprinse și observațiile sau sugestiile făcute în cadrul ședințelor de analiză, desfășurate la nivelul comisiilor locale și la care au luat parte** (la majoritatea dintre ele) **și delegați ai federației noastre.**

În primele zile ale lunii februarie **a avut loc ședința Colegiului de antrenori, cu participarea tuturor antrenorilor divizionari și cu acest prilej au fost din nou discutate și îmbunătățite planurile de pregătire ale loturilor reprezentative, precum și cele privind taberele de vară ale federației.** În prezent, lucrăm la pregătirea concursurilor de trecere a normelor de control, la îndrumarea cluburilor și asociațiilor sportive cu echipe fruntașe de handbal în vederea reluării activității în aer liber, la pregătirea marilor competiții pe care le va găzdui țara noastră, cum sînt „Cupa Țărilor Latine", „Turneul Prietenia" și altele".

SCRIMA

Prof. D. TEPȘAN, secretar general al F.R.S.:

„După ședința Comitetului federal, desfășurată în noiembrie, care a constituit un foarte util prilej de discuții, de confruntări de opinii între factorii de răspundere ai acestui sport și antrenorii sau reprezentanții cluburilor și ai asociațiilor interesate, am stabilit un plan de perspectivă pentru promovarea scrimei, din care am defalcat și detaliat — pînă la amănuntele considerate absolut necesare — planul de măsuri pe anul 1973.

Planul de perspectivă cuprinde o perioadă de 4 ani, mai exact ciclul olimpic premergător ediției de la Montreal a Jocurilor, competiția care reprezintă cel mai important criteriu de apreciere a nivelului valoric atins de scrima noastră în comparație cu acela al altor țări. În vederea acestui obiectiv am și operat o primă restructurare a loturilor naționale, întinerindu-le în mod sensibil. Concomitent, s-au alcătuit loturi de perspectivă care ne pot asigura cadre și pentru J.O. din 1980. Dispunem de un material uman, în general, valoros, care printr-o muncă serioasă, printr-o rodare suficientă în concursuri tari, va putea îmbogăți mult palmaresul scrimei noastre. Cum, în marea lor majoritate, componenții acestor loturi sînt studenți și elevi, vom folosi vacanțele lor pentru desăvîrșirea pregătirii în tabere, sub îndrumarea celor mai buni antrenori.

În planul pe acest an, principalele noastre obiective competiționale sînt campionatele mondiale (Göteborg-iulie) și Universiada (Moscova-august). Pregătirile în vederea lor au și început, iar primele verificări bat la ușă. În zilele de 9—11 februarie va avea loc la București un „triunghiular" de tineret: România—Bulgaria—R. D. Germană. Tot la 10—11 februarie, sabrerii noștri din prima garnitură vor evolua într-un turneu internațional la Sofia. Din a doua jumătate a lunii, scrimerii români vor păși în marile competiții: „Cupa Monal" la spadă (17—18.II). „Trofeul Martini" la sabie (24—25.II)."

In prima întîlnire internațională de popice a anului

VOINȚA BUCUREȘTI (f) A DISPUS DE SZPARTAKUSZ BUDAPESTA

Echipa campioană a țării, Voința București, a inaugurat noul sezon internațional de popice, jucînd în cadrul dublei întîlniri cu formația Szpartakusz Budapesta. Campioanele noastre au evoluat excelent și și-au întrecut adversarele cu scorul de 2 592—2 201 p.d. În cinci din cele șase meciuri individuale, ele au terminat victorioase realizînd și o medie ridicată: 432 p.d. față de 366 cît au obținut oaspetele. Performera nr. 1 a reuniunii echipelor feminine a fost bucureșteanca **Cornelia Grecescu**, care a stabilit scorul partidei: 463 p.d., avînd la cele 50 de lovituri în plin 306 p.d., iar la manșele de „izolate" 157 p.d. și nici o bilă în gol! Bine s-au mai comportat **Constanța Marincea** — 458 p.d. și **Maria Armeanu** — 426 p.d.

Szpartakusz Budapesta, un sextet bine cotat în Ungaria, nu s-a putut acomoda cu pistele arenei Voința și cinci din cele șase jucătoare ale sale au obținut rezultate sub 400 p.d. Singura care s-a detașat din formația budapestană a fost **Zsofia Hursan**, vicecampioană mondială. Ea a doborît 422 de popice și a întrecut-o cu 10 „bețe" pe Valeria Dumitrescu.

Iată evoluția scorului în meciul pe echipe: Constanța Marincea (V) — Katalin Kovacs (Sz) 458—374, Maria Armeanu — Agnes Litanszki 426—381, Cornelia Grecescu — Mihalyne Dohanyos 463—352, Elena Cernat — Anna Perdi 420—334, Valeria Dumitrescu — Zsofia Hursan 412—422, Cornelia Petrușca — Edith Szabo 413—338. Bile goale: Voința 12, Szpartakusz 54.

Ieri după-amiază, jucătoarele celor două formații și-au disputat turneul individual care, ca și partida pe echipe, a fost dominat de sportivele clubului Voința. De data aceasta, rezultatele au fost cu ceva mai slabe, dar totuși cinci bucureștence au depășit granița celor 400 p.d. Două dintre reprezentantele Voinței, **Constanța Marincea** și **Maria Armeanu**, au reușit să se distanțeze de restul competitoarelor, realizînd cifre de peste 440 p.d. Dintre sportivele maghiare, din nou cea mai bună a fost Zsofia Hursan, medaliată anul trecut cu argint la C.M.

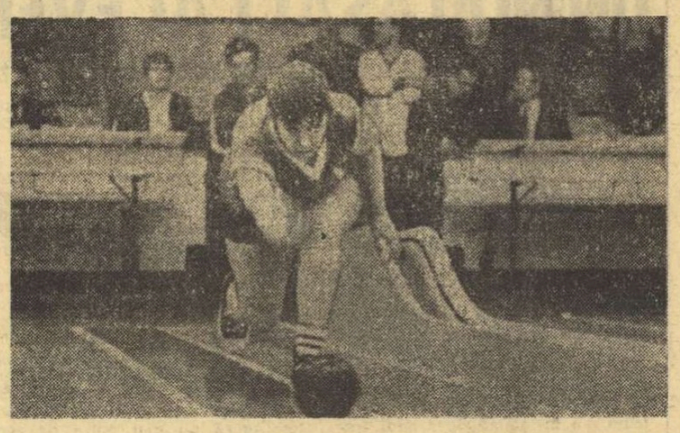

Cornelia Grecescu, cea mai bună jucătoare în partida pe echipe — a doborît din 100 de lovituri mixte 463 de popice.

Foto: V. BAGEAC

Rezultate: **1. Constanța Marincea 442 p.d.**, 2. Maria Armeanu 441 p.d., 3. Cornelia Grecescu 421 p.d. (toate de la Voința). 4. Zsofia Hursan (Szpartakusz) 419 p.d., 5. Eva Litași 406 p.d., 6. Cornelia Petrușca 401 p.d. (ambele de la Voința).

Întrecerile se încheie azi.

T. RABȘAN

VALERIA BUFANU — NOU RECORD LA 60 mg: 8,1 s!

În cadrul concursului atletic dotat cu „Cupa 16 Februarie", ce s-a desfășurat ieri după-amiază în sala „23 August", multipla noastră campioană și recordmană VALERIA BUFANU **a stabilit un nou record al României în proba de 60 mg cu performanța de 8,1 s.** Vechiul record — care-i aparținea din 1972 — era de 8,2 s. De remarcat că noua sa performanță se află la două zecimi de secundă de cel mai bun rezultat mondial al probei pe teren acoperit.

DICK FOSBURY, „PĂRINTELE" FLOP-ULUI, ÎNCÎNTAT DE CORNELIA POPESCU...

Cu BARUCH ELIAS pe marginea Congresului internațional al antrenorilor de atletism

Recent, s-au desfășurat la Madrid, în organizarea federației spaniole de atletism, lucrările celui de al 7-lea Congres internațional al Asociației europene a antrenorilor de atletism. La această importantă manifestare au participat 151 de antrenori din 36 de țări și 85 de antrenori spanioli. Din partea țării noastre au fost prezenți, ca invitați ai comitetului de organizare, antrenorul emerit **Baruch Elias** și atleta **Cornelia Popescu.** Consemnînd cu plăcere această prezență românească, ne-am adresat profesorului Elias cerîndu-i amănunte privind desfășurarea, în general, a lucrărilor congresului, precum și asupra aportului celor doi emisari ai atletismului nostru în economia congresului.

— În programul lucrărilor au figurat trei teme principale: 1. săritura în înălțime în stilul flop; 2. aruncarea greutății; 3. alergarea de viteză. Fiecăreia dintre aceste probleme i-a fost consacrată cîte o zi; în amfiteatrul Institutului Național de Educație Fizică (I.N.E.F.) erau prezentate în fiecare dimineață 3—4 referate, iar după-amiaza aveau loc, în sala de sport, demonstrații practice, urmate de discuții privind diferite aspecte referitoare la tehnica probei respective, a metodicii pregătirii etc.

— Cine erau cei care efectuau demonstrațiile practice?

— Pentru săritura în înălțime au fost invitați americanul **Dick Fosbury**, creatorul stilului flop, și **Cornelia Popescu.** La greutate, a fost solicitat polonezul **Wladislav Komar**, neașteptatul campion olimpic de la München, iar pentru alergările de viteză s-a făcut apel la italianul **Pietro Mennea**, corecordman european la 100 m și deținător al medaliei de bronz în proba de 200 m la Jocurile Olimpice.

— Invitația o onorează pe Cornelia, mai ales dacă ținem seama de companie...

— Ea se bucură de multă popularitate în Spania, mai ales de cînd a cîștigat acolo, în toamna anului 1971, un concurs universitar. Nu aceasta este însă motivul principal al

Vladimir MORARU

(Continuare în pag. a 4-a)

Sub titlul „Cornelia Popescu (succesoarea Iolandei Balaș) la Madrid", cotidianul sportiv spaniol „AS" publică declarația atletei noastre: „În 1974, Blagoeva, Meyfarth sau eu vom bate recordul mondial la săritura în înălțime".

Sportul Magazin

CINCI MINUTE CU DAN CRISTEA, CAMPIONUL SLALOMULUI

Desigur că nu auziți pentru prima dată acest nume. Dan Cristea este șeful de promoție al generației sale, unul din cei mai talentați schiori români ai tuturor timpurilor. Modest, respectuos și tăcut, este tuturor simpatic și plăcut. Tăcerea și rezerva sa nu sînt defecte. Sînt ziduri în spatele cărora Cristea zăgăzuiește marile sale energii interioare, pe care le eliberează numai pe pîrtie, în probele de slalom. Pentru multe cariere sportive, 9 titluri de campion național, 4 de campion balcanic și 3 de campion international ar putea să însemne un bilanț final, mai mult decît meritoriu. Dar pentru cei 23 de ani ai lui Cristea, cîe nu sînt decît o platformă de pe care abia începe, conștient și lucid, să atace marile performanțe.

— De cînd faci schi, Dane, și cui îi datorezi „botezul" alunecării ?

— De la 6 ani, și „naș" mi-a fost unchiul meu, antrenorul Mircea Enache.

— Dar în formația ta actuală de concurenți redutabili, pe cine nu poți uita ?

— Echipa actuală, clubul Dinamo și pe antrenorul Kurt Gohn. Dar orice sportiv este ca o pîine. El crește dacă făina e bună și dacă brutarul o lucrează cum trebuie și la timp.

— Ce schior mare te-a impresionat ? Pe cine ai vrea să imiți ?

— Marii campioni nu pot fi imitați, ci pot fi doar urmați. Din observații și comparații, aș vrea să-l urmez pe Patrick Russel.

— Te asemeni cu el ?

— Poate, ca stil. Îmi place schiul total" pe care-l practică, eficace în primul rînd și spectaculos în același timp.

— El este și adversarul față de care vrei să-ți referi performanțele ? .

— Poate o să mă condamnați. Deocamdată, mi-am propus un alt schior mare. Roland Thoeni. Steaua sa abia răsare. Mulți vor zîmbi, poate, dar ca să reușești trebuie mai întîi să năzuiești, să vrei. Visele îndrăznețe nasc realitățile. Și privind în mine și în alți colegi ai mei, deslușesc că avem puterea de a încerca.

— Ce-i lipsește schiului alpin ca să reușească ?

— Încă destul de multe. Așa cum a fost și în fotbal : mai întîi încrederea. Celelalte vin după: muncă mai multă și de calitate, contacte permanente, într-un sistem competițional cu elita mondială, materiale, o echipă completă și un spirit al ei...

— Ești pentru polivalență sau pentru specializare în schi ?

— Specializarea presupune neapărat polivalență — mai ales în pregătire. Nu există un mare slalomist fără a fi și mare coborîtor. Coborîrea fixează virtuțile tehnice ale slalomistului, le dă siguranță și măreție. Imobilate de viteză, aceste virtuți devin și mai fructuoase în slalom. Așa înțeleg specializarea.

— Crezi că experiența poloneză „Bachleda" poate avea și un corespondent românesc ?

— Bachleda este un răspuns dublu și pentru chestiunea specializării pe probă și pentru posibilitatea reușitei unui experiment românesc. De altfel, nu este singurul : Erick Haker (Norvegia) sau Francisco Ochoa (Spania) nu fac decît să demonstreze că ceea ce s-a obținut pe un meridian poate reuși și pe altul.

B. MIHAI

CINE ÎI POATE DEPĂȘI ?...

Cine străbate mai repede distanțele : schiorul, boberul, săritorul de pe marile trambuline sau sportivul de pe mica sănițuță ? O relatare completă asupra acestei întrebări ne oferă revista poloneză „Sportowiec". (Cifrele nu trebuie confundate cu recordurile realizate în disciplinele respective, deoarece acestea au fost obținute în condiții speciale).

● **130 km pe oră** — aceasta este viteza cu care a coborît pîrtia marii trambuline schiorul Manfred Wolf, din Republica Democrată Germană, înainte de a stabili recordul mondial absolut de 165 metri.

● **95,76 km pe oră** — cu această performanță au obținut primul loc la concursul de la Königssee perechea de concurenți la săniuțe Hornlein și Bredov (R.D. Germană) în anul 1972.

● **93,60 km pe oră** — constituie viteza medie cu care schiorul elvețian Bernard Russi a obținut primul loc la proba de coborîre de la Saint-Moritz, în anul 1971.

Un an mai tîrziu, același schior a devenit campion olimpic în această probă a triatlonului alpin.

● **90 km pe oră** este performanța cu care concurentul Harald Erig, din R.D. Germană, a obținut primul loc la proba de săniuțe individuală de la concursul din Königssee, din anul trecut.

● **84,24 km pe oră** — este timpul cu care echipajul de bob-2 din R.F. a Germaniei, Floth-Bader, a obținut primul loc la Königssee, în anul 1971.

● **78,84 km pe oră** este timpul realizat de „regina" sporturilor de iarnă, schioarea austriacă Annemarie Proell, la proba de coborîre a concursului de la Grindelwald (Elveția), în anul 1971.

Și acum cîteva cuvinte despre recordurile absolute în schiul alpin, în ceea ce privește viteza de deplasare. Ele aparțin, la masculin, italianului Alessandro Carse și este de 184,233 km pe oră, stabilit în vara anului 1971, în localitatea Plato Rossa (Italia), din Alpi. La feminin, acest record are o uimitoare longevitate, deoarece au trecut nouă ani de cînd, în stațiunea de sporturi de iarnă Cervinnia (Italia), austriaca Krista Stattner a obținut la coborîre o viteză de 143,024 km pe oră.

CELE DOUĂ MARI VISE RENĂSCUTE...

...Oblemenco și Marin Olteanu, *împreună, la Băile Herculane. Imagine bogată în semnificații, surprinsă de către fotoreporterul nostru* S. Bakcsy.

...8 octombrie '72. Cu cinci minute înainte de finalul partidei cu Rapid. Marin Olteanu, excelentul fundaș al Steagului roșu, se accidentează grav și părăsește terenul pe targă. A doua zi urma să plece la București, la convocarea lotului național. La prima sa convocare în lotul mare Dar... A urmat o operație grea, însă mîna prieceptă a doctorului D. Tomescu a făcut încă o dată minuni. În ianuarie, la Băile Herculane, Marin Olteanu urma un tratament special (băi și raze), cu gîndul la reapariția sa în arenă. „Nu mă grăbesc, n-are rost să stric tot ce-am făcut pînă acum, numai ca să joc cu cîteva săptămîni mai devreme. La sezonul de primăvară nu mă gîndesc, în turul campionatului viitor vreau să reintru, dar atunci fără nici o teamă, refăcut și fizic și moral !". *Cuvintele lui Marin Olteanu dovedeau foarte mult realism și maturitate...*

...24 octombrie '72. La două zile după meciul cu Jiul, în care „tunarul" Craiovei înscrisese două goluri, punîndu-și din nou candidatura la titlul de golgeter. În acea zi de 24 octombrie, Oblemenco a suferit o perforație de ulcer. O operație, complicații, a doua intervenție chirurgicală... Dar, la începutul lui ianuarie, Oblemenco primește îmbucurătoarea veste că poate începe antrenamentele. La Băile Herculane, unde a fost surprinsă imaginea de mai sus, Oblemenco a parcurs zeci de kilometri cu gîndul declarat „să cîștig, din nou, titlul de golgeter !"...

...Imaginea aceasta surprinsă la Băile Herculane ar putea fi intitulată foarte bine și „Cele două mari vise renăscute la începutul acestui an"...

Mircea BĂTRÎNU

BENFICA—20 MECIURI JUCATE, 20 CÎȘTIGATE !

Benfica își continuă irezistibila ei cursă în campionatul de fotbal al Portugaliei. Ea a cîștigat TOATE cele 20 de meciuri susținute pînă acum, depășind pe a doua clasată cu mai mult de 10 puncte !

În ciuda acestei performanțe excepționale, clubul lusitan n-a mai reînnoit contractul antrenorului său, englezul Jimmy Haagan, ceea ce contravine... regulii că antrenorii își pierd postul, numai atunci cînd echipele de care se ocupă nu realizează rezultatele așteptate de suporteri și de conducătorii de cluburi.

JUDO FEMININ INTERNAȚIONAL

Proliferarea probelor feminine în programele sportului mondial este un fapt de netăgăduit. Iată o nouă dovadă.

În momentul întocmirii calendarului său pe anul 1973, federația elvețiană de judo a luat o inițiativă originală, prevăzînd pentru 6 mai, în localitatea Balerna (lîngă Chiasso), primul campionat internațional de judo rezervat femeilor !

ION MONEA ÎȘI CAUTĂ URMAȘUL...

După aproape 14 ani petrecuți între corzile ringului, iată că Ion Monea, unul dintre cei mai redutabili pugiliști ai țării, a agățat — nu fără o umbră de regret și melancolie — mănușile în cui. A trecut un an și mai bine de la clipa aceea, dar Monea n-a uitat încă ultima gală a carierei, ultimele aplauze, ultimul anunț al crainicului și ultima sa victorie, din cele aproape 290 de confruntări...

...Ion Monea rămîne cîteva clipe tăcut, privește gînditor pe fereastră la joaca copiilor din parc, care se bombardează cu bulgări de zăpadă, chiuind veseli, plini de vioiciune...

— Am fost și eu ca ei odată, continuă Monea, aveam idoli sportivi, și visam să devin la fel de puternic și curajos ca ei... Am debutat ca junior la Dinamo, în 1957, și am cîștigat titlul de campion la categoria semimijlocie. Traian Ogrinjanu a fost cel care mi-a legat șireturile mănușilor, pentru prima oară. Apoi m-a văzut maestrul Constantin Nour și am rămas legat de el pînă cînd am părăsit ringul. Pe atunci, cînd debutasem, nu aveam decît curaj și voință. Nour mi-a dat restul. Și mai ales, m-a învățat legea elementară a ringului : „În box trebuie mai întîi să știi să te aperi și apoi să lovești".

— Care crezi c-a fost cel mai redutabil adversar aici, în țară ?

— Fără îndoială, Vasile Trandafir. Era un băiat puternic și lovea foarte tare. Dar știam să evit „uraganul" său din prima repriză și-l depășeam apoi confortabil. L-am pus K.O. de fiecare dată. O singură întîlnire a cîștigat-o el, pe merit, la sala Floreasca.

— Dar dintre adversarii străini? Cine au fost cei mai tari ?

— Fără îndoială, sovieticii Popecenko și Pozniak. Aveau toate calitățile : viteză, tehnică și o forță ieșită din comun. Amîndoi m-au întrecut, dar disputa cu Pozniak de la București a rămas memorabilă ! Păcat că n-am avut prilejul unei revanșe în fața lui Pozniak în Mexic, la Jocurile Olimpice. Dar acolo, m-a stopat în semifinale polonezul Dragan.

— Mi-aduc aminte. Ai fost accidentat în repriza a treia...

— Dragan m-a prins pe contră cu o lovitură care mi-a fracturat nasul... A urmat o operație de două ore, pe viu... Iar aceasta a fost, te rog să mă crezi, cea mai dificilă partidă a vieții mele.

— Vorbeai de idolii dumitale sportivi. Cine au fost ei ?

— Laszlo Papp, Enghibarian și Mircea Dobrescu. Îi admiram de asemenea foarte mult pentru curajul și tenacitatea lor pe Nicolae Linca și Gherghe Negrea. Dar, din păcate, recepționau prea multe lovituri, pentru că preferau lupta deschisă, fără cruțare.

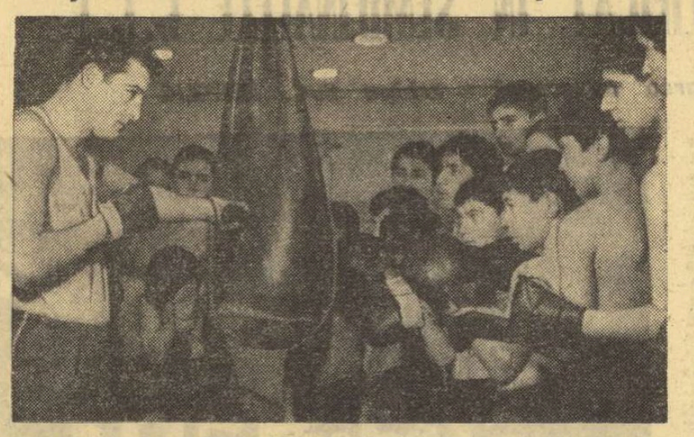

— Ce părere ai despre „noul val" al boxului nostru?

— Cred în Calistrat Cuțov. Dar trebuie să-și îmbunătățească mult apărarea. Fratele său, Simion, e foarte ambițios, dar se aruncă orbește în luptă și așa nu e recomandabil !

— Ce părere ai despre partida Frazier—Foreman ?

— Frazier a fost de nerecunoscut. Probabil că neglijase antrenamentele, tot umblînd prin lume cu orchestra sa de jazz. La box, nu merge cu doi pepeni într-o mînă. Foreman e puternic, ambițios, dar cam lent. Un meci cu Clay ar fi foarte interesant...

— Cine crezi că ar învinge ?

— La doi boxeri de același gabarit și mai ales de categoria grea, unde o lovitură poate fi decisivă, un pronostic e greu de dat. Cred însă că dacă Clay se pregătește cu ambiție și ajunge la repriza a cincea, cîștigă. E mai tehnic, mult mai tehnic...

— Ce faci acum ? Am auzit că ți s-a încredințat o secție de box la Dinamo. Lucrezi cu boxeri de performanță ?

— Nu. Mă ocup de instruirea copiilor și juniorilor. În fiecare dimineață vizitez două școli din Capitală și caut să depistez talente. Am adus la sală 80 de băieți, dar am oprit 40 dintre ei. E o muncă migăloasă, care cere tact, pricepere și mai ales multă, multă răbdare...

— Ce dorință ai în noua postură, de antrenor ?

— Visez să dau boxului, pe care l-am iubit și îl iubesc cu pasiune, un nou element de nădejde, croit pe „calapodul" lui Ion Monea. Și sper că într-o zi voi reuși...

...Și fostul campion și-a lipit din din nou fruntea de fereastră privind la joaca copiilor îmbujorați de ger, care începuseră o „trîntă" prin zăpadă... Cine știe, poate în clipa aceea, antrenorul Monea găsise un „voinicel" care îl interesa.

George MIHALACHE

„Copiii" lui Monea... Poate că printre acești mici boxeri, care încearcă să dezlege tainele „nobilei arte", se află și marele campion de mîine. Poate că nu. Oricum, boxul îi fortifică, îi învață să fie curajoși...

„EDITIONS AMPHORA" AU PUBLICAT RECENT „HANDBALL" de H. Firan și N. Massano

Într-unul din ultimele sale numere, cotidianul francez de sport **„L'Equipe"** publică o recenzie a cărții de specialitate „Handbal", apărută în cadrul „Edițiilor Amphora", la sfîrșitul anului trecut. Unul dintre coautorii manualului — alături de profesoara de educație fizică Nicolle Massano — este compatriotul nostru Haralambie Firan, asistent la I.E.F.S. București, fost antrenor al echipei reprezentative a Tunisiei.

Recenzia — analizînd cu pertinență cele peste o sută de pagini ale cărții — menționează apariția **„unei opere foarte complete"**, la redactarea căreia un mare aport și-a adus tehnicianul român, venit dintr-o țară în care handbalul a atins cele mai înalte culmi.

Cuprinzînd două părți — prima tratează o **„analiză minuțioasă a problemelor de tehnică"**, cea de a doua se ocupă de **„diferitele tactici de atac și apărare"** — cartea se recomandă ca un manual interesant, acoperind problemele complexe ale handbalului modern și făcînd totodată — prin contribuția unuia dintre autori — o excelentă propagandă mișcării sportive din România.

RĂSPUNDE ION POȘTAȘU

PETRE CONSTANTINESCU, CRAIOVA. Ștefan Covaci își continuă activitatea de antrenor, la Ajax Amsterdam, pînă la 1 iulie a.c., cînd îi expiră contractul.

ION NIJEKI, SATU MARE. **„Vă cheamă, într-adevăr, Ion Poștașu ?"** Bănuiți că nu ? Mă surprinde, oricum, că n-ați auzit de familia Poștașu. Din tată-n fiu răspundem la scrisori !

UN GRUP DE ELEVI DE LA LICEUL AGRICOL TULCEA. Iată o întrebare care ni se pune pentru prima oară, deși aduce în discuție un fapt deosebit de important: **„Dacă după primul meci de simplu, din cadrul unei întîlniri pentru Cupa Davis, unul dintre jucătorii titulari devine indisponibil, poate fi înlocuit de jucătorul de rezervă, la următorul meci de simplu ?".** Nu ! Și este de neînțeles de ce nu este abrogată această prevedere regulamentară, care nu ține seama nici de o posibilă accidentare a unui jucător, în drum spre stadion, în automobil sau pe jos. Practic, rezerva nici nu există. Jucătorul respectiv nu este considerat **„daviscupman"**, chiar dacă a susținut un meci, atunci cînd soarta întîlnirii era decisă și el înlocuise — pierzînd punctul dinainte, indiferent de rezultat — pe unul din jucătorii titulari.

MARIA SIRB, COMUNA TINCA. **„Am 14 ani și îmi place foarte mult fotbalul. Știu că Dinu, de la Dinamo, va împlini, la 2 august, 25 de ani. Cred, însă, că Boc este mai tînăr decît el, dar tatăl meu mă contrazice".** Cu riscul de a-mi purta pică, trebuie să vă contrazic și eu : Boc „merge" pe 27. La 3 iunie, îi și împlinește.

ION HIRLĂIANU, TECUCI. Sentința de condamnare pronunțată împotriva lui Cassius Clay, care a refuzat să participe la războiul din Vietnam, a fost casată, considerîndu-se ilegală. Fostul campion mondial n-a făcut nici o zi de închisoare.

FRANCISC SZABO, ODORHEI. I-ați scris lui Haidu (Steaua), rugîndu-l să vă trimită o fotografie sau un tricou. Și vă surprinde faptul că n-ați primit nici un răspuns. Pe mine nu mă surprinde, mai ales dacă mă refer la ceea ce i-ați cerut : un tricou. Este adevărat că nu i-ați cerut un elicopter, dar, oricum, sportivii nu pot da curs unor asemenea rugăminți, care înseamnă cheltuială de bani și de timp. Și raportați acestea la numărul suporterilor care pot avea astfel de pretenții. Dacă îl simpatizați realmente pe Haidu, lăsați-l să se pregătească și nu-i cereți să facă pe... Ion Poștașu. Ar fi și neconvenabil ca el să răspundă la scrisori și eu să trec în locul lui, în poarta Stelei, în retur !

ADRIAN CHERCIU, PITEȘTI. Este așa cum spuneți dv. : fostul internațional Jean Lăpușneanu, care a apărat poarta echipei naționale de fotbal, la C.M. din 1930, este membru în biroul colectivului de avocați Pitești, și nu președintele Colegiului județean, funcție pe care o deține avocatul Traian Zimnicaru, fost și acesta jucător de fotbal, la Oltul Tg. Măgurele. Facem cuvenitul... schimb de locuri.

NELU QUINTUS, PLOIEȘTI. Atît dezodămîntul meciului cu Foreman, cît și faptul că Joe Frazier a fost însoțit de polițiști, pînă în dreptul ringului, v-a îndemnat să mulați tocul în călimară și să dați la iveală un catren (reușit !) :

În meci, văzînd că nu reziști
Și loviturile te-ating,
Mi-am zis : aceiași polițiști
Mai bine te păzeau în... ring !

HANS BATLTHES, SIGHIȘOARA. Nu știu dacă v-am descifrat bine numele. Pentru orice eventualitate, îmi cer scuze, deși nu e vina mea, ci a dv. La 14 ani, măsurați 1,87 m. Din punct de vedere al înălțimii, aveți loc, de pe acum, în orice echipă divizionară de baschet — sportul dv. preferat. Dar, văd că vă pasionează și fotbalul. Iată adresa cerută : Universitatea Cluj — Piața Păcii nr. 1-3.

MICU SAINER, PLOIEȘTI. Un alt catren, tot din Ploiești, pe marginea meciului Frazier — Foreman, inspirat de faptul că, în ziua meciului, Foreman împlinea 25 de ani :

Pe Joe, el l-a „terminat",
Urgent, lovind fără cruțare.
Desigur, era așteptat,
Acasă, la... aniversare !

NELU S., TEIUȘ. 1. Adresa echipei U.T.A. : strada Poetului nr. 1. Să vă spun și orașul ? 2. Ultimul meci de rugby dintre România și Italia, disputat la 11 aprilie 1971, la București, s-a încheiat cu scorul de 32—6 în favoarea jucătorilor noștri. Deci, așa cum ați susținut dv.

Ilustrații : N. CLAUDIU

FOTBALUL CUCEREȘTE NOI TERITORII

ZANZIBARUL SUB MAGIA BALONULUI ROTUND...

Hăt-departe, în Oceanul Indian, alături de trupul uriaș al Africii din care pare să se fi desprins cîndva, locuitorii unei insule cu nume romantic, Zanzibar — 2643 km² suprafață, aproape un milion populație, din 1964 parte a Tanzaniei — descoperă fotbalul adevărat abia acum, străduindu-se, asemenea eroilor din basme, să recupereze într-un an ceea ce au făcut alții în zece...

Rămași 80 de ani sub dominația colonială britanică, băștinașii acestei bucăți de pămînt au cunoscut jocul cu mingea mult mai tîrziu decît vecinii lor continentali, primele manifestări de fotbal organizat datînd în Zanzibar — după opinia lui Mahjoub Faouzi, corespondentul pentru Africa al lui „Miroir du Football" — de prin anii 1950—1955. Întîrziat de condițiile geografice — distanța pînă la continent a constituit îndeobște un zid — și mai ales, de cele climaterice — temperatura atinge obișnuit 60°C, iar umiditatea devine adesea, spre mijlocul zilei, de sută la sută — fotbalul din Zanzibar a progresat lent. Pînă în 1971, nu se organizase pe insulă nici un fel de campionat, echipele existente dispunîndu-și întîlnirile în cadrul unor competiții cu caracter întîmplător.

Cu ajutorul material al autorităților, și prin eforturile antrenorului Kurt Kresse de la Dynamo Dresda, Zanzibarul a cunoscut, anul trecut primul său campionat de fotbal, angajînd 14 echipe, dintre care cea mai consolidată s-a dovedit „Y.L." Zanzibar (Young's League) întîia campioană de fotbal din istoria acestor locuri.

Încetul cu încetul, selecționata insulei — alcătuită în mod experimental — a făcut progrese și, în vremea din urmă, a început să se impună printre vecinii din Africa orientală, învingînd Kenia (3—2) sau terminînd la egalitate (1—1) cu Uganda, țări în care jocul cu mingea este mai „bătrîn" cu cîteva decenii decît în Zanzibar.

„Să nu mire pe nimeni — scria același Faouzi — dacă într-o bună zi echipe profesioniste de prim rang din Europa își vor trimite iscoade pe plajele din Zanzibar. Am văzut acolo cîțiva băieți capabili să joace oricînd în campionatul Franței, fără să se facă de rușine".

Hăt-departe, pe o bucată de pămînt înconjurată de apele oceanului Indian, fotbalul a ajuns cu firească întîrziere, dar a făcut pași atît de repezi, încît i se prevede o viguroasă ascensiune, anunțînd — de ce nu ? — talente de primă mînă, ca Eusébio sau Coluna, plecați cîndva din Mozambicul vecin...

Jucătorii primei selecționate a Zanzibarului, surprinși la micul dejun înaintea unui nou antrenament...

LA 8 FEBRUARIE VA INCEPE

UN NOU ASALT AL EVERESTULUI

Expediția italiană condusă de G. Monzino încearcă să reediteze isprava de acum 20 de ani a lui Hillary și Tensing

Se împlinesc, anul acesta, două decenii de cînd omul, în nesfîrșita-i sete de cunoaștere, a pus pentru prima oară piciorul pe cel mai înalt vîrf al planetei noastre : Everestul. La 29 mai 1953, apicultorul neozeelandez Edmund P. Hillary și șerpașul nepalez Norke Tensing au ajuns la cei 8 848 m ai piscului acoperit de zăpezi eterne, ceea ce i-a și atras numele de „al treilea pol al pămîntului".

De-atunci s-au mai organizat expediții pe uriașul vîrf. Unele, încheiate cu succes (ca aceea efectuată pe versantul nordic de o echipă de alpiniști din R. P. Chineză, în 1960), altele soldate cu eșecuri (cum s-a întîmplat chiar anul trecut cu expediția condusă de englezul Ch. Bonnington).

În primăvara acestui an, Everestul va fi asaltat de o nouă expediție. O organizează Clubul alpin italian (C.A.I.) cu substanțialul sprijin al statului și al forțelor armate. Este prima expediție italiană pe acest vîrf și conducătorul ei, un om de munte cu vastă experiență, Guido Monzino, dispune de condiții optime pentru această, fără îndoială, dură confruntare cu înălțimile, cu zăpezile și ghețarii, cu viscolele necruțătoare.

Efectivul propriu-zis al expediției va număra 63 de persoane, iar auxiliarele sale vor consta din 50 șerpași și 1 500 hamali. Materialele, echipamentul și alimentele necesare totalizează nu mai puțin de zece tone ! Expediția va beneficia și de aportul a două elicoptere special construite pentru zboruri de altitudine, precum și de un „nucleu-radio" care va permite nu numai comunicarea între diferitele sale grupuri, dar și cu centrul de la Roma al Aeronauticii italiene.

Grupul alpiniștilor italieni, printre care se află experimentați cățărători ai stîncilor ca M. Minuzzo, S. Messner, M. Dotti și milanezul (cu nume predestinat) Marco Polo, se află de mai multe zile în Nepal. Startul în marea aventură urmează să se dea la 8 februarie din localitatea Lukla, ea însăși aflată la 2200 m altitudine. Marșul de apropiere la tabăra de bază — situată la cca 5 400 m — va dura, în principiu, trei săptămîni. Rămîne de văzut, firește, în ce măsură starea timpului va permite utilizarea elicopterelor.

Se apreciază că instalarea taberei de bază va fi gata spre sfîrșitul lunii martie, cînd va începe urcușul pentru instalarea celorlalte tabere. Pînă sub peretele Șeii de sud vor fi create 6 tabere. Cea de a 7-a urmează a fi instalată chiar pe Șaua de sud, iar a 8-a tabără, care va constitui punctul de plecare în asaltul final al vîrfului, va fi amenajată la 8 500 m.

Cu tot echipamentul excelent de care dispun, alpiniștii italieni și colaboratorii lor vor trebui să facă față unor dificultăți inevitabile. Este vorba, mai ales, de cascada de ghețari, întinsă pe o diferență de nivel de 1 000 metri, care nu poate fi ocolită, aflîndu-se pe „drumul Everestului". Este vorba, de asemenea, de starea vremii. Aici ninsorile sînt extrem de abundente, iar vîntul atinge adesea o viteză de 200 km pe oră.

Pentru ultima etapă, alpiniștii vor avea — potrivit observațiilor localnicilor — 2—3 zile mai liniștite, care se situează între prima și a doua săptămînă a lunii mai.

O nouă întreprindere a alpiniștilor, plină de riscuri nebănuite, ne va atrage atenția, în lunile următoare, spre pata întensă cafenie din nordul Indiei, acolo unde se află „zeița mamă a pămîntului", cum sună numele Everestului în graiul tibetanilor.

Sebastian BONIFACIU

Chiar dacă dispun de un echipament ultramodern, alpiniștii duc o luptă extrem de dură cu muntele și intemperiile pe povîrnișurile „optmiarilor" din Himalaia.

Prima expediție pe Everest are loc în 1921, cînd G. Mallory atinge Șaua de nord (7 007 m). În 1922, același Mallory — împreună cu Norton și Sommerwell — urcă pînă la 8 225 (fără măști cu oxigen). 1924 — Norton și Sommerwell ajung la 8 572 m, dar abia peste 29 de ani ultimii 276 m, pînă la vîrf, sînt pentru prima oară străbătuți de Hillary și Tensing.

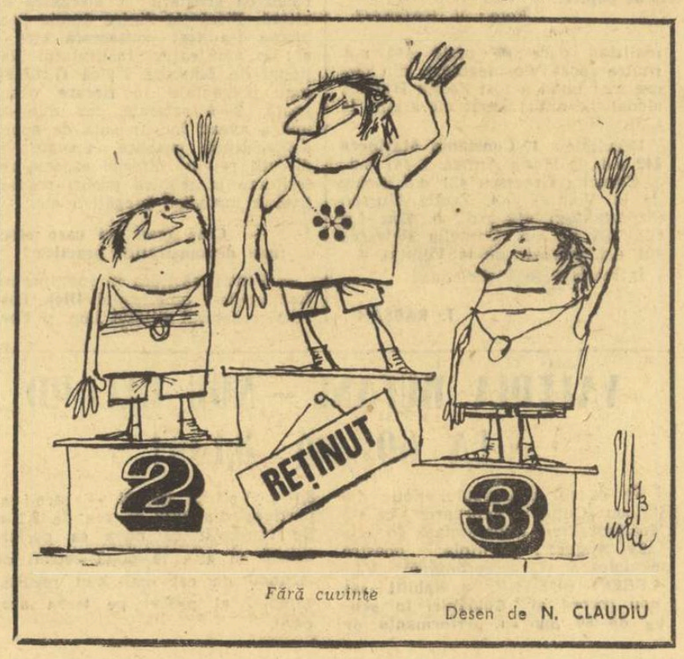

Fără cuvinte

Desen de N. CLAUDIU

ȘTIAȚI CĂ...

...dorul de atletism îi mai aduce, din cînd în cînd, în concursuri, pe Valeri Brumel ? Recent, într-un concurs de sală desfășurat la Moscova, el a trecut peste ștacheta ridicată la 2,05 metri.

...în Olanda, patinajul face concurență... fotbalului ? Și, pentru a evita o asemenea... ciocnire, s-a decis amînarea etapei de campionat din 18 februarie, întrucît la această dată televiziunea olandeză va transmite, „în direct", mai multe secvențe ale unui concurs internațional de patinaj.

...la o recentă licitație de tablouri care a avut loc la Viena un mare comerciant a plătit suma de un milion de șilingi austrieci pentru un tablou reprezentînd o fază de fotbal și fiind intitulat „Meciul secolului". Tabloul a fost realizat în 1932 de pictorul Fritz Hunderwasser.

...doi cunoscuți sportivi finlandezi, schiorul E. Maentyranta și alergătorul J. Vaatainen au început pregătirile pentru crearea unui sindicat al sportivilor din țara lor. Principalul scop al acestui sindicat este ajutorarea sportivilor de elită, fie în timpul pauzelor forțate cauzate de accidente, fie în momentul cînd părăsesc activitatea de performanță și au nevoie să își găsească o ocupație pentru restul vieții.

HANDBALIȘTII DE LA STEAUA ÎN FAȚA CELUI MAI DIFICIL EXAMEN DIN ACEST SEZON: MECIURILE CU M.A.I. MOSCOVA

În ediția a X-a a C.C.E. (1971), Steaua a ajuns în finala competiției, depășind în penultima etapă a întrecerii redutabila echipă iugoslavă Partizan Bjelovar. Iată o imagine din meciul retur al semifinalei, în care Gruia înscrie, protejat de Gațu.
Foto: M. THEO

Abia s-au stins ecourile dîrzelor dispute prilejuite de ultimul turneu din cadrul turului de iarnă al campionatului masculin de handbal și sala „Victoria“ din Ploiești va găzdui o altă întrecere așteptată cu interes, ce se anunță dacă nu mai îndîrjită atunci cel puțin la fel de echilibrată ca cele anterioare. **Este vorba despre meciul tur din cadrul sferturilor de finală ale C.C.E. la handbal masculin, în cadrul căruia se vor afla față-n față campioanele României și Uniunii Sovietice, mai precis formațiile Steaua București și M.A.I. Moscova.**

Pentru amatorii de handbal, simpla citare a acestor două puternice echipe, cu un excelent renume pe plan european, este suficientă pentru a înțelege că, miercuri seara, la Ploiești, se vor înfrunta două dintre formațiile cu cele mai certe șanse de a cuceri trofeul. Pentru ceilalți, mai puțin avizați în ale handbalului, este suficient să amintim că, imediat după consumarea tragerii la sorți a sferturilor de finală, toți specialiștii și comentatorii prezenți la Düsseldorf au apreciat că meciul Steaua — M.A.I. Moscova este „capul de afiș“ al acestei etape a întrecerii, putînd fi foarte bine socotit drept o autentică finală. Dar nu numai atît. În echipa română **(Gruia, Gațu, Stockl, Dincă, Orban, Birtalan, Kicsid)**, cît și la M.A.I. Moscova **(Maximov, Kuliov, Klimov, Ilijn, Vilson, Mahorin, Panov, Ogarezov)** activează numeroși internaționali, jucători de handbal cu o valoare unanim recunoscută.

Lesne de înțeles, deci, că handbaliștii de la Steaua se află în fața uneia dintre cele mai dificile partide disputate de ei în ultima vreme. Cu atît mai dificilă, cu cît primul joc are loc pe teren propriu (de fapt, propriu este un fel de a spune...), ceea ce constituie un avantaj pentru... adversar, care avînd meciul retur acasă are și posibilitatea de a-și doza de așa manieră efortul încît să poată realiza calificarea. Dar, nu este în intenția noastră să încercăm acum a face o evaluare a șanselor celor două formații aflate în lupta pentru calificarea în semifinalele C.C.E. Ceea ce dorim este să precizăm că acest „sfert“ al prestigioasei competiții europene, în care cu prilejul acestei ediții (a XII-a) s-a stabilit un record de participare (25 de echipe), reprezintă evenimentul major al handbalului din această perioadă.

Avem speranța că de acest lucru sînt convinși, în primul rînd, jucătorii echipei Steaua, a căror comportare în ultimele etape ale campionatului a fost foarte contradictorie. După cele trei etape de la Galați, în care bucureștenii s-au comportat excelent, au urmat jocurile de la Ploiești, în cadrul cărora am fost martorii acelui surprinzător „colaps“ din meciul cu Universitatea București. Fluctuația de formă a fost evidentă și în meciul cu Dinamo București. După un început foarte bun, cînd a lăsat impresia că va cîștiga de o manieră categorică, Steaua a fost egalată spre final și a învins, am spune, pe linia de sosire. Se pare că principala cauză a acestor neașteptate căderi, extrem de periculoase în meciurile de cupă, o constituie nu atît pregătirea fizică, tehnică sau tactică, ci mai ales cea de voință. Numai și numai așa se pot explica aceste periculoase curbe în evoluția echipei.

Pentru acest motiv, am considerat necesar să subliniem că în meciul cu M.A.I. Moscova nu atît orgoliul sau evidențierea unuia dintre valoroșii jucători ai echipei Steaua este ceea ce contează mai mult, ci bunul renume al formației (cîștigătoare a C.C.E. în 1968 și finalistă în 1971) și, în ultimă instanță, prestigiul handbalului românesc. Într-o astfel de partidă, în care fiecare gol valorează însutit, Steaua **trebuie** să acționeze ca un tot unitar, ca o ECHIPĂ în adevăratul înțeles al cuvîntului și nu ca o selecționată de capricioase vedete...

Călin ANTONESCU

LUCRĂRILE CU TEMATICĂ SPORTIVĂ

La „Salonul național al cărții“, editura Stadion prezintă întreaga producție editorială a anului trecut
Foto: Theo MACARSCHI

(Urmare din pag. 1)

ce se vor acorda la închiderea „Salonului“ — se află **„Pagini din boxul european“, „Baschetul în școală“, „Fotbalul n-a fost creat de diavol“, „De la Napoli la Essen“** și **„Ungaria“** (ghid turistic), care se disting printr-o deosebită tehnoredactare și prezentare grafică.

Dar, ceea ce preocupă în cea mai mare măsură pe editorii cărții sportive este tipărirea unor lucrări cu un conținut care să satisfacă cele mai exigente gusturi și preferințe.

„Noi dorim — ne-a declarat directorul editurii, **Ion Simion — să oferim cărți care să fie pentru cei ce le utilizează, mă gîndesc în primul rînd la antrenori, profesori de educație fizică, studenți la I.E.F.S., un indispensabil instrument de lucru modern. De aceea, „Salonul“ constituie o nouă posibilitate de a ne întîlni direct cu cititorii, care au, astfel, ocazia să-și exprime opinia în legătură cu aparițiile trecute, cît și despre ceea ce ar mai dori să scoatem de sub tipar.**

Deși îmi este greu să menționez, dintre cărțile apărute în 1972, pe cele care se disting printr-o valoroasă realizare, voi aminti „Alergările de rezistență pentru copii și juniori“, „Minibaschetul“, „Fotbal — metode și mijloace“, „Înotul pe înțelesul tuturor“, „Tenis“, „Optimizarea lecției de educație fizică“, „Metodica predării educației fizice“, „Fiziologia sporturilor“, „Educația fizică și sportul de masă“, cărți care au fost bine primite de toți specialiștii“.

A treia ediție a „Salonului național al cărții“, care cuprinde în afara expoziției propriu-zise și o serie de alte manifestări, se dovedește a fi un excelent mijloc nu numai de a face retrospectiva editorială a anului trecut, dar și de a jalona activitatea viitoare.

Unde mergem

FOTBAL (Meciuri amicale). **Stadionul Giulești**, ora 10,30: Rapid — Metalul București, **stadionul Progresul**, ora 10,30: Progresul — Sportul studențesc; **stadionul Dinamo**, ora 11,00: Dinamo — Dinamo (tineret).

POPICE. **Arena Voința**, ora 9, întîlnirea internațională dintre echipele Voința București și Szpartakusz Budapesta (turneul individual masculin).

RUGBY. **Stadionul Tineretului**, ora 10: lotul reprezentativ de juniori — Olimpia (div. B), partidă de verificare.

VOLEI. **Sala Institutului pedagogic**, de la ora 10, întîlniri pentru desemnarea locurilor I—II și III—IV, în cadrul concursului feminin „Cupa comerțul socialist“ (participă formațiile Universitatea, Spartac, I.E.F.S. București și Ceahlăul P. Neamț).

CONSTANTIN VĂIDEANU [A. S. A.], CÎȘTIGĂTOR AL „CUPEI STEAGUL ROȘU“ LA SLALOM SPECIAL

SCHI

POIANA BRAȘOV, 3 (prin telefon, de la trimisul nostru).

Și în acest sfîrșit de săptămînă, organizatorii competițiilor de schi — de data aceasta cei ai competiției dotate cu „Cupa Steagul roșu“ — au trebuit să se mulțumească cu un slalom special, relativ scurt (250 m), aranjat în porțiunea cuprinsă între cabana „Cristianul Mare“ și „Poiana Doamnei“.

Pîrtia este ușoară, adică prea puțin înclinată, oblică și destul de greu se pot monta pe ea mai mult de 40—45 de porți, ceea ce pentru data la care ne aflăm și mai ales în perspectiva apropiatelor campionate balcanice este — credem — destul de puțin.

Desigur, concurenții parcurg traseul care li se impune și, din acest punct de vedere, meritele învingătorului — Constantin Văideanu —nu apar micșorate de condițiile existente, acestea fiind egale tuturora. Dimpotrivă, găsește o oarecare rezonanță în lumea schiului pentru faptul de a fi repurtat o victorie în fața lui **Virgil Brenci** și **Marian Burchi,** recent întorși dintr-un turneu de pregătire și de concursuri în Iugoslavia și Austria, precum și a altor sportivi experimentați.

Arma învingătorului a fost azi (n.r. ieri) elanul inepuizabil, cheltuit cu știință, dar egal în ambele manșe. **Virgil Brenci** și **Dorin Munteanu,** mai experimentați, au încercat totul pentru a răsturna ierarhia, dar în final au trebuit să se mulțumească cu locurile doi și, respectiv, trei.

Startul a fost destul de populat (44 de concurenți), iar numărul normal de descalificări și abandonuri (opt) ne indică că proba n-a fost prea grea, deși din punct de vedere al spectacolului ea a fost plăcută și deosebit de atractivă.

La fete, situația se menține în continuare neschimbată. Un mănunchi de cîteva entuziaste (ieri 12) continuă prin prezența lor o activitate altădată de mare succes și audiență în rîndul iubitorilor acestui splendid sport. Cîștigătoarea, **Daniela Munteanu,** a găsit în **Elena Neagoe** singura adversară care i-a opus o rezistență mai eficace și riscantă, după ce principalele contracandidate de la Dinamo Brașov, **Iudith Tömöry** și **Georgeta Băncilă,** au abandonat din cauza erorilor proprii.

CLASAMENTE, băieți, 250 m, 45 porți, 80 m diferență de nivel: 1. CONSTANTIN VĂIDEANU (A.S.A. Brașov) 66,8; 2. Virgil Brenci (A.S.A. Brașov) 67,7; 3. Dorin Munteanu (C.S.U. Brașov) 68,7; 4. Nicolae Crețoi (C.S.U. Brașov) 69,1; 5. Marian Burchi (Schi-Bob-Club Sinaia) 69,9; 6. Marin Focșeneanu (Schi-Bob-Club Sinaia) 70,8.

Fete: — același traseu: 1. DANIELA MUNTEANU (A.S.A. Brașov) 80,5, 2. Elena Neagoe (Caraimanul Bușteni) 83,2, 3. Nela Simion (Lic. experimental Predeal) 88,2, 4. Angela Manole (Lic. experimental Predeal) 92,0, 5. Cristina Ene (Lic. experimental Predeal) 92,3, 6. Ioana Donca (Dinamo Brașov) 96.7.

Mihai BARA

NICOLAE CRISTOLOVEANU [A. S. A. Brașov] — CAMPION NAȚIONAL LA BIATLON [tineret]

(Urmare din pag 1)

ieri, în cursa seniorilor de către **Victor Fontana,** Astfel, Cristoloveanu și-a confirmat încă o dată poziția de „şef de promoție“ al tinerilor biatloniști, probînd, în același timp, certele sale calități. Merită remarcată și buna comportare a mai tînărului său adversar, juniorul **Gheorghe Păunescu,** pregătit de **Nicolae Burchi. Ion Lăzăroiu** și **Gheorghe Kereszi,** ultimul pregătit de lectorul universitar **Dumitru Mușat,** se adaugă primilor doi clasați și ne dau garanții certe pentru viitor. Ei au ocupat, în final, locurile 3 și 4.

Trebuie, însă, amintit și un fapt neplăcut care, ieșit în evidență în proba anterioară, de seniori, s-a manifestat și astăzi **(n.r. ieri):** tragerea este încă deficitară. O scuză ar putea fi oboseala acumulată pe un traseu dificil. Dar vizibilitatea bună și lipsa rafalelor de vînt puteau facilita evoluțiile din poligon.

Nu a fost, însă, așa: primii doi clasați au avut, așa cum aminteam, 4 minute penalizare. Dar au fost alții care au tras foarte slab, doi dintre ei avînd chiar peste 20 de minute penalizare! Pregătirea specifică pentru poligon trebuie, așadar, să stea într-o mai mare măsură în vederile antrenorilor pentru perioada care urmează.

IATĂ CLASAMENTUL FINAL: 1. Nicolae Cristoloveanu (A.S.A.) 66,46 (4 minute penalizare), 2. **Gheorghe Păunescu** (Schi-Bob-Club Sinaia) 71,48 (4), 3. **Ion Lăzăroiu** (A.S.A.) 72,29 (6), 4. Gheorghe Kereszi (C.S.U. Oradea) 76,00 (9), 5. Ștefan Urs (Dinamo Brașov) 78,08 (11), 6. Ion Catargiu (Tractorul Brașov) 79,44 (13).

Duminică are loc proba de ștafetă pentru seniori. Întrecerea se anunță deosebit de interesantă, deoarece pentru titlul național sînt angrenate cele mai valoroase echipe, în componența cărora vor intra cei mai buni biatloniști ai țării. Formațiile A.S.A. și Dinamo, ambele din Brașov, dispun la această oră de cei mai în formă sportivi în această dificilă ramură sportivă, dintre care amintim pe **Victor Fontana** (proaspătul campion național la individual), **Constantin Carabela, Nicolae Veștea, Nicolae Bărbășescu** (A.S.A.), **Gyorgy Vilmoș, Gheorghe Girniță, Ion Țeposu** (Dinamo). Deci, o cursă deschisă oricărui rezultat, dar care va fi decisă de precizia tragerilor în poligon.

SCRIMĂ

SPORTIVII FRUNTAȘI AU FĂCUT O DEMONSTRAȚIE LA PIATRA NEAMȚ

Loturile naționale de scrimă care se pregătesc în vederea marilor competiții ale anului au făcut o interesantă demonstrație la Piatra Neamț, în sala de sport „Ceahlăul“.

Spectatorii prezenți la această „premieră“ sportivă în orașul de pe malul Bistriței au primit din partea antrenorului federal **Vasile Chelaru** și a antrenorului de spadă **C-tin Stelian** explicații asupra regulamentului și asupra procedeelor tehnice folosite. Printre cei ce au evoluat pe planșele instalate în sala „Ceahlăul“ s-au aflat numeroși fruntași ai scrimei noastre ca: **Ana Pascu, Ileana Gyulai** (floretă feminin), **M. Țiu, A. Ștefan** (floretă masculin), **Al. Istrate, C. Bărăgan** (spadă), **D. Irimiciuc, Gh. Culcea** (sabie), precum și o serie de elemente tinere incluse în primele garnituri: **M. Mustață, C. Marin, Em. Oancea** ș. a.

Demonstrația a constituit nu numai un prilej de verificare a stadiului de pregătire a sportivilor, dar și o bună propagandă pentru această disciplină.

prof. C. NEMȚEANU-coresp.

BASCHET

ARBITRII MECIURILOR DIN CUPELE EUROPENE

După cum se știe, echipele de baschet Dinamo și Steaua susțin, săptămîna viitoare, jocurile tur din cadrul etapei a treia a sferturilor de finală ale C.C.E. și Cupei cupelor. Ambele reprezentante ale României vor evolua în deplasare, iar meciurile vor fi conduse de următorii arbitri: Fr. Bianchi (Italia) — J. Vielley (Franța) partida Juventud Badalona — Steaua (miercuri 7 februarie); H. Jakobs (R. D. Germană) — Z. Darbowski (Polonia), Slavia Praga — Dinamo București (8 februarie).

Întîlnirile retur, de la București (14 februarie Steaua — Juventud, 15 februarie Dinamo — Slavia, în sala Floreasca, de la ora 20), vor fi conduse — ambele — de perechea de arbitri I. Szabo (Ungaria) și M. Alifraghis (Gercia).

PATINAJ

SIBIUL A OFERIT VITEZIȘTILOR O PISTA DE DIMENSIUNI OLIMPICE

Cinci noi recorduri în prima reuniune a „Cupei Păltiniș“

SIBIU, 3 (prin telefon, de la trimisul nostru). După patru ani, în sfîrșit, viteziștii noștri fruntași au avut la dispoziție o pistă de 400 m amenajată pe lacul Dumbrava de C.J.E.F.S. Sibiu și Școala sportivă din localitate, organizatorii celei de-a treia ediții a **„Cupei Păltiniș“.**

Intrat în tradiția activității competiționale, concursul sibian (deschis tuturor categoriilor de patinatori) s-a bucurat de o participare valoroasă, în frunte cu actualii campioni absoluți la seniori, Maria Tașnadi și Vasile Coroș, precum și alți alergători consacrați ca Dan Lăzărescu, Andrei Ocoș și juniorii din lotul național, care peste cîteva zile ne vor reprezenta, în U.R.S.S., la concursul internațional **„Cupa Prietenia“.**

Pe inelul de gheață de dimensiuni olimpice, rezultatele bune n-au întîrziat să apară: au fost stabilite cinci noi recorduri republicane la juniori și copii, recorduri care de data aceasta întrunesc toate condițiile de omologare. Autorii acestor frumoase performanțe — și în același timp cîștigătorii probelor respective sînt: **Sanda Frum** (Șc. sp. Sibiu) 51,0 pe 500 m junioare I (v.r. 51,76), **Eva Szigeti** (Șc. sp. M. Ciuc) 51,5 pe 500 m junioare II (v.r. 51,76), **Carmen Dragoman** (Șc. sp. Sibiu) 52,7 pe 500 m copii I (v.r. 55,2). **Ibolya Szatmari** (Mureșul Tg. Mureș) 13,6 pe 100 m copii III (v.r. 13,7) și **Helga Iasch** (Șc. sp. Sibiu) 13,9 pe 100 m copii IV (v.r. 14,5). Se cuvine să mai menționăm și evoluția tînărului dinamovist brașovean **Ladislau Focht,** care a egalat recordul țării la 500 m juniori mici — 46,1. Toți seniorii aflați acum la Sibiu au obținut rezultate superioare celor de pe pista redusă de 300 m de la Tușnad, așa încît se anunță întreceri viu disputate în reuniunea finală de duminică.

Iată cîștigătorii celorlalte probe: senioare 500 și 1 000 m — **Maria Tașnadi (S.C.M. Ciuc) 51,8 — 1:46,7;** seniori 500 și 1 000 m **V. Coroș (Dinamo Brașov) 44.8 — 1:31,1;** junioare I 1 500 m fete — **Liana Cardaș (Mureșul Tg. Mureș) 2:50,5;** 500 m băieți — **Gh. Dumitrescu (Constructorul București) 46,5;** 3 000 m băieți — **M. Vrînceanu (Șc. sp. Sibiu) 5:21,2;** juniori II 1 000 m fete — **Eva Szigeti (Șc. sp. M. Ciuc) 1:52,3;** 1 500 m băieți — **L. Focht (Dinamo Brașov) 2:34,0;** copii I — 500 m băieți — **I. Opincaru (Șc. sp. Sibiu 49,7;** copii I 100 m fete — **Györgyi Kiss (Mureșul Tg. Mureș) 14,8;** 100 m băieți — **S. Ciortea (Șc. sp. Sibiu) 12,6;** copii III 100 m băieți — **D. Iasch (Șc. sp. Sibiu) 13 1**

Traian IOANIȚESCU

LECTORAT LA CLUBUL STEAUA

Clubul Steaua organizează luni 5 februarie la ora 9, un lectorat științific cu tema „Dinamica funcției neuromusculare și bazele sale endocrinologice în cadrul ciclului săptămînal de antrenament la sportivii de performanță“.

Referenți vor fi **dr. Al. Parthenîu** și **dr. I. Neacșu.**

Sînt invitați profesori de educație fizică, antrenori, tehnicieni și sportivi.

fotbal

ȘI ARBITRII AU O „IARNĂ GREA“

Gheorghe Limona este — în lumea fotbalului nostru — o personalitate care nu mai are nevoie de o prezentare specială. Este suficient doar să reamintim, cu acest prilej, că Gheorghe Limona are o activitate neîntreruptă de peste 20 de ani în arbitraj — însumînd un impresionant număr de aproape 1000 de meciuri oficiale, conduse în țară și peste hotare; că în 1970 i-a fost conferit titlul de cel mai bun cavaler al fluierului, iar un an mai tîrziu ecusonul F.I.F.A.; că în palmaresul său personal sînt înscrise două finale de Cupa României, una balcanică și patru întîlniri intertări...

Recent l-am întîlnit pe Gheorghe Limona — economist, șef de

GH. LIMONA

serviciu, în cadrul Ministerului Comerțului Interior — în împrejurări mai puțin prielnice angajării unor discuții pe teme de fotbal. Tentația acestuia s-a dovedit însă, pînă la urmă, de neînvins, așa încît, aproape firesc, ne-am găsit, la un moment dat, în situația de a vorbi tot despre... fotbal și, bineînțeles, despre arbitraj.

— Cum apreciați, l-am întrebat, comportarea în ansamblu a cavalerilor fluierului, din prima parte a acestui campionat?

— Cu multe plusuri, dar și cu destule minusuri, determinate, ca pondere, de modul în care arbitrii îndeplinesc condiția randamentului maxim și, în același timp, de felul în care aceștia își onorează marile obligații ce le revin, înainte de joc și în teren. Aceasta presupune, pe de o parte, un stagiu îndelungat, o preocupare permanentă pentru problemele teoretice și tehnice, o judicioasă folosire a experienței generale și proprii, personalitate, intransigență, imparțialitate, pasiune. Pe de altă parte, ținînd seama de faptul că un arbitru este pus în situația de a face față, frecvent, unor mari eforturi fizice și psihice, rezultă de aici și necesitatea stringentă a unui antrenament corespunzător pentru joc și pentru competiție în ansamblul ei.

— În ce constă, de fapt, această pregătire a unui arbitru?

— O bună pregătire a unui arbitru presupune o armonioasă îmbinare a condiției fizice generale cu ceilalți factori ai instruirii sale, tehnic, teoretic și moral-volitiv. Baza acesteia se realizează — ca și în cazul jucătorilor — în perioada de întrerupere a campionatului, cînd antrenamentele au ca scop acumulări cantitative, în special pe plan fizic și teoretic.

— Referindu-ne, concret, la actuala perioadă de pregătire, ce ne puteți spune despre activitatea dv. și a celorlalți arbitri bucureșteni?

— Personal, am început antrenamentele — cu o etapă de acomodare — în urmă cu aproape o lună, la Mangalia, unde timp de zece zile am realizat un program de gimnastică, alergări și reîmprospătare a cunoștințelor de regulament. În următoarea etapă — care se desfășoară în prezent — pregătirea a căpătat un caracter centralizat și dirijat. O dată pe săptămînă în sala „Steaua“, grupul arbitrilor bucureșteni — printre care N. Petriceanu, C. Ghemigean, A. Bentu, M. Bică, C. Niculescu, C. Petrea, C. Dinulescu, V. Pădureanu — participă la o ședință de antrenament fizic general. Separat de aceasta, fiecare dintre noi își completează instruirea după un program propriu, în aer liber și acasă, pentru studiu și documentare.

— Cum s-ar spune, și arbitrii au o „iarnă grea“, ca și jucătorii?

— Cine vrea să aibă cu adevărat satisfacții, mai tîrziu, în campionat, și să se achite cum se cuvine de marile obligații ce le incumbă conducerea unui joc, trebuie să suporte rigorile unei asemenea ierni grele. Arbitrajul nu-i o treabă chiar așa de ușoară, cum o mai consideră încă unii.

Mihai IONESCU

PRIMELE PARTIDE DE VERIFICARE ALE DIVIZIONARELOR CRAIOVENE

Astăzi, cele două echipe divizionare craiovene, Universitatea și Electroputere, susțin primele lor meciuri de verificare din acest sezon.

Studenții, din rîndul cărora vor absenta jucătorii selecționați în lot, vor întîlni (stadionul Central) pe divizionara C **Chimia Brăila,** în timp ce **Electroputere** se va deplasa la **Motru,** pentru a juca în compania formației **Minerul.**

PROGRAMUL ECHIPEI F. C. ARGEȘ ÎN LUNA FEBRUARIE

Mîine, echipa **F.C. Argeș** va pleca într-un turneu în R. D. Germană. Fotbaliștii piteșteni vor susține două jocuri. Primul, la 7 februarie, cu echipa Karl Marx Stadt și al doilea, la 10 februarie, cu Carl Zeiss Jena — campioana de anul trecut a R.D.G. La 11 februarie, argeșenii urmează să se întoarcă în țară, unde se vor pregăti timp de o săptămînă, după care vor efectua un nou turneu de trei jocuri, de data aceasta în Israel (20 februarie — 4 martie). Vor face deplasarea următorii jucători: **Stan, Pigulea, Olteanu, Vlad, Ivan, Mustățea, M. Popescu, Radu, Roșu, Jercan, Kassai, Ariciu, Ciolan, Nedelcu.** Jucătorii **Dobrin** și **Troi,** componenți ai lotului reprezentativ, vor participa numai la turneul din Israel, ei urmînd să sosească la Tel-Aviv în ziua de 21 februarie, venind direct de la Madrid după disputarea ultimului joc al lotului în **Spania.**

CARE ESTE ADEVĂRATA VÎRSTĂ A OLIMPICILOR?

● O lege a performanței: vîrsta cronologică ● Rezultatele de valoare mondială se obțin la vîrsta maturizării biologice

● Excepțiile nu fac legi ● Infirmarea unor ipoteze „științifice“

În ultimul deceniu și jumătate, am avut satisfacția să particip la mai multe sesiuni și consfătuiri interne și internaționale. Dintre numeroasele concluzii referitoare la sportul de performanță, una a devenit pregnantă, luînd girul unui lait-motiv și anume că **„asistăm la o scădere vertiginoasă a vîrstelor sportivilor“.** Am preluat această ipoteză care crea monoideatii și am supus-o unui studiu longitudinal asupra a peste 35 000 de sportivi, din 121 țări, care au participat în cei 76 ani la edițiile Jocurilor Olimpice moderne, deoarece fenomenul sportiv nu poate fi explicat prin deducții sau excepții. Ceea ce poate surprinde aspectele care se fenomenalizează **sînt mărimile medii.**

Din consultarea tabelului alăturat, care prezintă media de vîrstă a tuturor participanților la J.O. din 1896 (Atena) pînă în 1964 (Tokio) comparată cu cea din 1968 (Mexico) și 1972 (München), precum și media cîștigătorilor pe fiecare ramură sportivă, constatăm **că sporturile olimpice se practică de către persoane maturizate biologic.** Media vîrstelor cîștigătorilor la ultimele Olimpiade se situează — în general — în jurul mediei vîrstelor campionilor de la Olimpiadele precedente. Mai important este faptul că vîrsta victorioșilor olimpici se găsește în apropierea (plus-minus) mediei de vîrstă a tuturor participanților. Interesantă apare situația că în unele discipline sportivii au devenit mai vîrstnici (atletism, baschet, canotaj, ciclism, haltere, lupte, pentatlon, volei). Scăderi sesizabile apar la călărie, înot și scrimă.

Nr crt.	Disciplina	PARTICIPANTI 1896–1964	PARTICIPANTI 1968	PARTICIPANTI 1972	CISTIGATORI 1896–1964	CISTIGATORI 1968	CISTIGATORI 1972
1	Atletism	25,3	25,5	26,4	24,9	26,6	25,7
2	Baschet	24,7	24,8	24,5	24,3	23,2	25,8
3	B o x	22,7	23,3	24,0	23,0	21,9	23,2
4	Kaiac-canoe	26,5	25,6	25,8	27,2	23,6	25,2
5	Canotaj	24,7	24,4	25,0	24,3	23,6	25,0
6	Călărie	36,2	35,8	32,8	36,4	38,6	32,2
7	Ciclism	23,9	23,2	23,7	22,6	23,0	24,5
8	Fotbal	25,0	23,9	24,3	25,2	24,7	25,6
9	Gimnastică	27,5	24,4	24,4	26,9	24,6	25,5
10	Haltere	27,3	26,7	27,3	26,4	26,8	29,1
11	Hochei	27,0	25,3	25,5	27,2	26,1	28,7
12	Lupte	26,6	25,3	26,3	25,5	25,7	26,3
13	Inot	21,0	20,7	21,0	24,5	20,4	21,0
14	Pentatlon	27,6	26,8	26,3	27,4	28,7	34,0
15	P o l o	26,0	24,3	25,0	27,0	25,4	26,6
16	Scrimă	31,7	27,6	26,6	31,8	27,1	24,5
17	T i r	37,5	34,0	34,0	34,2	32,5	33,3
18	Volei	25,8	25,2	24,4	26,1	26,5	25,5
19	Yachting	34,1	32,4	31,7	32,5	27,7	33,1

Dar, măsura în care elementul tînăr poate manifesta o tendință de concentrare către vîrstele adolescenței — potrivit ipotezelor — ne-o spune **coeficientul de densitate.** Am utilizat același procedeu comparativ, însă raportarea am făcut-o la categoriile de vîrstă dominante (respectiv de la 16 la 30 ani). Procentele menționate nu trădează o avalanșă către vîrstele

Vîrsta (ani)	Densitate % 1896–1964	Densitate % 1968	Densitate % 1972
16	0,30	0,58	0,62
17	0,88	0,99	0,95
18	1,90	2,17	2,15
19	3,05	3,40	3,20
20	5,30	5,48	5,50
21	6,98	8,55	7,80
22	8,52	8,39	8,25
23	8,67	8,24	8,28
24	8,09	8,57	8,62
25	7,83	8,58	8,22
26	6,95	7,40	7,20
27	5,41	5,10	5,15
28	4,94	5,48	5,20
29	4,68	4,52	4,32
30	3,76	3,98	3,18

mici. Cu excepția vîrstei de 21 ani, restul sînt, în general, staționare.

Așadar, ne permitem să infirmăm ipoteza că „asistăm la o scădere a vîrstelor atît a cîștigătorilor, cît și a mediilor concurenților“. Unele excepții nu pot crea legi și nici graba întineririi unor loturi nu apare justificată fără o analiză științifică. Legile sportului de performanță se bazează pe **„acta non verba“.**

prof. CORNELIU RADUȚ
Centrul de cercetări științifice al C.N.E.F.S.

SELECȚIONATELE U.R.S.S. AU DOMINAT BASCHETUL CONTINENTAL ÎN 1972

● Poziția echipelor României — locul 6 la fete și 9 la băieți ● Formațiile Spaniei (m) și R.D. Germane (f) au urcat în clasamente ● Cel mai slab sezon al baschetbalistelor iugoslave

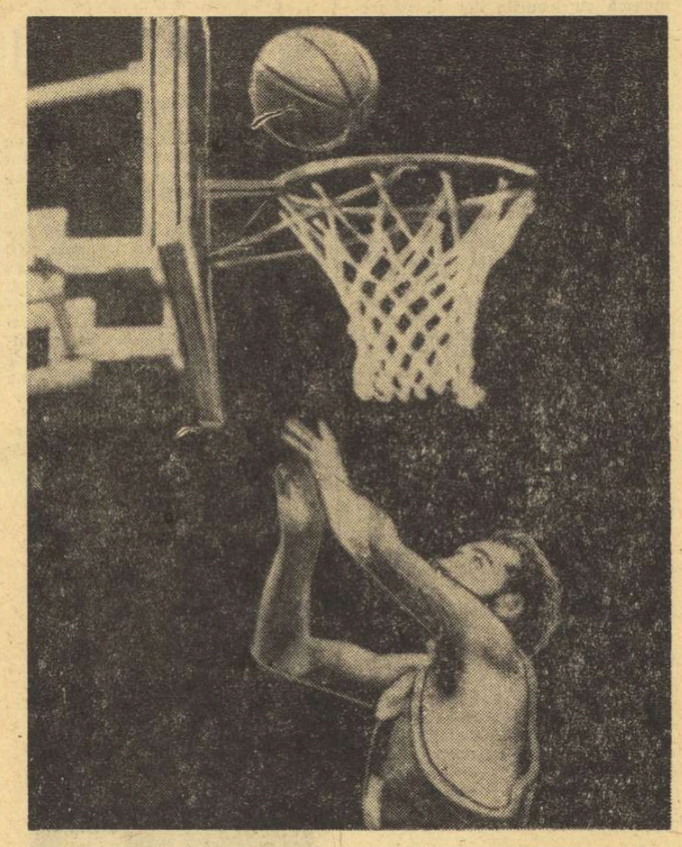

Aleksandr Belov înscriind un „coș de aur" care a adus echipei Uniunii Sovietice, la München, primul titlu olimpic.
Foto : OLYMPIA PRESS

Sezonul baschetbalistic internațional 1972 a adus mari satisfacții europenilor. Pentru prima oară în istoria acestui sport, o reprezentantă a bătrînului continent — reprezentativa **Uniunii Sovietice** — a cucerit titlul olimpic. **În acest fel, la** această oră, două formații europene se află în posesia celor mai prețioase titluri ce se atribuie în arena baschetului. Iugoslavia deține titlul mondial, iar **U.R.S.S.** pe cel olimpic. De altfel, aceste două formații s-au impus destul de net și în anul trecut, aflîndu-se în fruntea clasamentului alcătuit de ziarul nostru pe baza tuturor rezultatelor din partidele directe (150) susținute de 26 de echipe europene.

Pe locul I, cum este și normal, cîștigătoarea de la München. Baschetbaliștii sovietici s-au întîlnit în 1972 de trei ori cu actualii campioni ai lumii, cîștigînd de două ori (96—87 și 74—67) și pierzînd o dată (92—99). Aceasta a fost, de altfel, singura înfrîngere a lui Serghei Belov și a coechipierilor săi în întregul sezon. Naționala iugoslavă, deși clasată doar pe poziția a 5-a la Olimpiadă, a demonstrat, că rămîne pe mai departe o aspirantă cu serioase pretenții la supremație.

Marea surpriză a sezonului ne-a oferit-o evoluția selecționatei spaniole, clasată pentru prima oară pe locul 3. Această echipă a înregistrat un procentaj foarte bun la capătul celor 20 de meciuri susținute, a învins și Iugoslavia (91—84 la Barcelona), avînd mari șanse de a-și păstra poziția și la capătul campionatului european din acest an, în care va evolua pe teren propriu. În continuarea clasamentului — două formații redutabile care au totalizat procentaje asemănătoare : Italia a cîștigat de două ori în fața Cehoslovaciei (77—64 și 58—46) și a pierdut o dată (67—73), fiind astfel preferată pe locul IV.

Reprezentativa României se află pe poziția a 9-a, în urma echipelor Bulgariei și Poloniei, pe care le-a învins în 1972. Trebuie avut însă în vedere că tricolorii nu au susținut decît 9 meciuri în tot anul și au lipsit de la marile turnee preolimpice organizate în acest timp, realizînd un procentaj sub 50 la sută.

În fruntea plutonului feminin — statu quo. Echipa Uniunii Sovietice, net superioară nu numai prin gabaritul pivoților săi, ci și prin calitatea ridicată a jocului prestat, nu a fost învinsă nici în acest an. Ea se află secondată în clasament de selecționata Cehoslovaciei, întrecută de două ori : 55—60 cu Bulgaria și 42—89 cu U.R.S.S. Într-un spectaculos come-back — echipa R. D. Germane, care împarte locurile 3—4 cu cea a Bulgariei, medaliată cu argint la campionatul european de la Varna. Cele două formații și-au împărțit victoriile în partidele directe din acest sezon : 64—60 pentru R. D. Germană la Halle și 63—55 pentru Bulgaria la Varna.

Selecționata României se află clasată pe locul 6, cu o poziție mai jos decît în ierarhia ultimului campionat european, totalizînd un procentaj de 50 la sută, mai slab decît cel obținut de Ungaria, echipă pe care jucătoarele noastre au învins-o în extremis la marea întrecere continentală din Bulgaria. Neașteptat de slab — față de pozițiile deținute în sezonul anterior — se situează naționalele Franței și Iugoslaviei. Acestea au înregistrat însă de-a lungul întregului an mai multe rezultate contradictorii (Iugoslavia a pierdut în fața Olandei cu 64—65, iar Franța a cedat Italiei cu 39—41 și 36—37), ceea ce le-a slăbit în mod considerabil procentajele.

În încheiere, iată și cele două clasamente ale baschetului european în 1972 :

MASCULIN

1. U.R.S.S.	16	15	1	1373—1066	93%
2. Iugoslavia	14	11	3	1238—1027	78%
3. Spania	20	15	5	1730—1562	75%
4. Italia	19	12	7	1430—1268	63%
5. Cehoslovacia	22	14	8	1689—1612	63%
6. Franța	14	8	6	1067—1000	57%
7. Bulgaria	26	15	11	2125—1938	57%
8. Polonia	28	13	15	2133—2187	46%
9. ROMÂNIA	9	4	5	690— 701	44%
10. Olanda	12	5	7	822— 817	41%
11. Ungaria	10	4	6	731— 774	40%
12. Grecia	13	5	8	953— 855	37%

FEMININ

1. U.R.S.S.	8	8	0	638— 352	100%
2. Cehoslovacia	16	14	2	1085— 924	87%
3—4. Bulgaria	16	11	5	993— 909	68%
R.D. Germană	16	11	5	1026— 859	68%
5. Ungaria	18	10	8	1107— 942	55%
6. ROMÂNIA	12	6	6	661— 704	50%
7. Italia	18	9	9	908— 881	50%
8. Franța	27	13	14	1501—1507	48%
9. Polonia	22	10	12	1294—1301	45%
10. Iugoslavia	16	5	11	1037—1124	31%

Adrian VASILIU

BERNHARD RUSSI A CÎȘTIGAT COBORÎREA DE LA ST. ANTON

Pe pîrtia de 3 900 m (diferență de nivel 1020 m) de la St. Anton (Austria) s-a desfășurat ieri, în cadrul celei de a 38-a ediții a „Trofeului Aalberg-Kandahar", cursa de coborîre bărbați. A cîștigat elvețianul **Bernhard Russi** în 2:25,66. L-au urmat în clasament : 2. Franz Klammer (Austria) 2:27,75, 3. Philipp Roux (Elveția) 2:27,96, 4. Bob Cochran (S.U.A.) 2:28,03 și 5. David Zwilling (Austria) 2:28,30.

În urma acestei probe, în clasamentul „Cupei Mondiale" continuă să conducă **Roland Collombin** (Elveția) cu 131 p, urmat de David Zwilling (Austria) 112 p și Bernhard Russi (Elveția) 106 p. Pe echipe : 1. **Austria** 1029 p, 2. Elveția 433 p, 3. Franța 364 p.

DICK FOSBURY ÎNCÎNTAT DE CORNELIA POPESCU...

(Urmare din pag. 1)

invitației, ci faptul că atleta noastră este considerată — în ciuda accidentului care i-a stopat anul trecut progresul — cea mai reprezentativă adeptă a acestui procedeu. Aș vrea să subliniez că, deși toate materialele prezentate au fost de o înaltă ținută, autorii lor fiind tehnicieni reputați în atletismul mondial, săritura în înălțime a fost urmărită cu un plus de atenție, fiind, într-un fel, vedeta congresului. Poate și datorită prezenței lui Fosbury, „părintele" flopului.

— Și pe noi tot flopul ne interesează în primul rînd. Care au fost problemele abordate în cadrul acestei teme ?

— Berny Wagner, antrenorul lui Fosbury, a prezentat un material intitulat „Tehnica și antrenamentul lui Fosbury". **Nikolai Ozolin** a citit lucrarea compatriotului său **Iuri Diacikov** (cel care l-a antrenat pe **Valeri Brumel**) în legătură cu „Principiile biomecanice ale săriturii în înălțime, cu referire la flop", iar eu am prezentat un referat cu tema „Antrenamentul Corneliei Popescu".

— În afara citirii materialului, care a fost, practic, activitatea dumneavoastră și a Corneliei ?

— După prezentarea referatului amintit, am comentat filmul (producție a studioului „Al. Sahia"), intitulat „Atletism, emoții, nepreväzut", prezentat „au ralenti", în care Cornelia încerca doborîrea recordului mondial de 1,92 m. Filmul a fost făcut cu ocazia Jocurilor Balcanice de la Zagreb, în septembrie 1971. Cornelia a fost atunci foarte aproape de recordul mondial și fiecare încercare a ei stîrnea acum rumoare în sală. Am prezentat apoi un scurt film (autor — Constantin Dumitru, lector la catedra de atletism a I.E.F.S.) cu cîteva exerciții din metodica pregătirii în stilul flop.

— Și demonstrația practică ?

— Demonstrația practică a fost chiar... o mică „demonstrație". Cornelia a sărit de 15—20 de ori la 1,70—1,75 m și s-a descurcat foarte bine, deși nu mai făcuse de mult sărituri la antrenamente, apoi a executat diferite exerciții specifice antrenamentului pentru flop.

— Cum a fost apreciată la Madrid contribuția românească la lucrările congresului ?

— Foarte mulți dintre antrenori au consultat schițele și fotografiile cu exerciții, notîndu-și unele din ele pe care le-au apreciat ca originale. Profesorul Cacigal, rectorul I.N.E.F., ne-a invitat, împreună cu conducerea congresului și cîțiva antrenori, înmînîndu-ne placheta de onoare a Institutului. La încheierea lucrărilor congresului, toți participanții au ținut să aibă, pe diploma oferită cu acest prilej, semnătura Corneliei Popescu alături de aceea a lui Dick Fosbury.

— Ce părere are Fosbury despre Cornelia ?

— Campionul de la Mexico mi-a mărturisit că este impresionat de săritura foarte „curată" a Corneliei. I-a urat, de altfel, mult succes în tentativa ei de a reintra în lupta pentru întîietate.

...ȘI PROMISIUNEA CAMPIOANEI NOASTRE

Prezența atletei noastre Cornelia Popescu la Madrid, cu prilejul Congresului internațional al antrenorilor de atletism, congres ce-a avut pe ordinea de zi și problema stilului „flop" — a fost subliniată de presa spaniolă de specialitate. Cel mai mare cotidian sportiv spaniol, „AS", a publicat un interviu cu săritoarea română, interviu pe care îl redăm mai jos :

Cornelia Popescu, simpatica atletă din România, care a cucerit publicul madrilen în timpul ediției a II-a a Reuniunii mondiale universitare, desfășurată acum doi ani pe stadionul Vallehermoso, se află din nou la Madrid pentru a efectua cîteva demonstrații privind modul său de a interpreta stilul Fosbury. Ea este acompaniată de cunoscutul antrenor Elias Baruch, care va participa la Congresul internațional al antrenorilor de atletism. Cornelia ne-a spus că atunci cînd îl va întîlni pe Fosbury îi va mulțumi pentru faptul că a creat acest stil, pentru că a ajutat-o, astfel, să ajungă la performanțe mai înalte.

Atleta a avut o leziune la picior, anul trecut, fapt pentru care nu a putut realiza un rezultat strălucit la Jocurile Olimpice de la München. Întrebînd-o de ce a concurat totuși, ea ne-a spus :

— Rana pe care am avut-o la piciorul de bătaie mă făcuse să mă îndoiesc că voi mai putea obține rezultate bune. Am fost sfătuită să concurez la München ca să văd cum mă voi comporta. Și, cu toate că nu am realizat un rezultat prea bun (1,76 m), s-a considerat că voi putea continua să concurez cu succes.

— Iolanda Balaș continuă să dețină recordul României la săritura în înălțime. D-ta ai ajuns la 1,87 m. Crezi că vei reuși să întreci performanța de 1,91 m a compatrioatei d-tale ?

— Cred că voi reuși, dar în 1974, cînd mi-am propus să sar 1,92 m.

— Ai s-o poți întrece pe actuala recordmană a lumii, bulgăroaica Blagoeva ?

— Sper. Fără îndoială, chiar și vest-germana Meyfarth este capabilă să întrecă actualul record.

— Vor reuși, într-o zi, femeile să sară peste doi metri ?

— Va fi foarte greu de atins această performanță.

— Dar în cazul în care se va reuși, ea va fi realizată cu Fosbury-flop sau prin rostogolire ?

— În cazul atletelor, va fi cu stilul Fosbury.

— Iolanda Balaș te îndeamnă să continui cu acest stil sau cu altul ?

— Îmi spune să continui cu flop-ul, deși ea a doborît recordul mondial cu „foarfeca-simplă".

— Veți participa la campionatele europene de sală ?

— Da, și sper chiar să cîștig, deși fără un rezultat prea bun.

Cu aceasta am încheiat interviul nostru cu Cornelia Popescu, o tînără de 22 ani, studentă în anul III la Institutul de educație fizică și sport și logodnica jucătorului de baschet Popa, din echipa Dinamo București.

sportul în lume

FOREMAN — PRUDENT ÎN FAȚA UNUI MECI CU CLAY...

LOS ANGELES, 3 (Agerpres). — Cu prilejul unei conferințe de presă, campionul mondial de box la categoria grea, americanul de culoare George Foreman, a declarat printre altele : **„Se vorbește de un meci între mine și Cassius Clay. Nu am stabilit cînd mă voi întîlni cu Cassius Clay. Cred că trebuie să mă antrenez mult, să-mi perfecționez tehnica. Cassius este un mare stilist".** Întrebat de un ziarist dacă-l va învinge pe Clay, actualul campion al lumii a spus : **„Nu știu dacă-l voi învinge, dar ar fi una dintre cele mai frumoase întîlniri de box".**

C.M. DE PATINAJ VITEZĂ

SHEILA YOUNG (S.U.A.) ȘI VALERI MURATOV (U.R.S.S.), CEI MAI RAPIZI PE DISTANȚA DE 500 m

Pe stadionul Bislet din Oslo au început campionatele mondiale de patinaj viteză ale sprinterilor. Cursa feminină de 500 m a revenit *Sheilei Young* (S.U.A.) în 43,34, urmată de Sylvia Burka (Canada) 44,70 și Atje Keulen Deelstra (Olanda) 44,92. În proba masculină pe distanța de 500 m a cîștigat sovieticul *Valeri Muratov* în 39,66. El a fost urmat de : Peer Bjoerang (Norvegia) 39,74, Lasse Efsklund (Norvegia) și Jos Valentin (Olanda) 39,80.

SIMPOZIOANE DE MEDICINĂ SPORTIVĂ CU PRILEJUL UNIVERSIADEI DE LA MOSCOVA

MOSCOVA (Agerpres). — În cadrul unei recente ședințe a Comitetului de organizare a Universiadei — 1973, care se va desfășura în vara acestui an în capitala Uniunii Sovietice, s-a arătat că Palatul sporturilor și stadionul central „V. I. Lenin" din Moscova, precum și sălile clubului T.S.K.A. Moscova sînt pregătite pentru întrecerile gimnaștilor și baschetbaliștilor care vor participa la această competiție mondială.

Participanții la consfătuire au abordat, de asemenea, problema asistenței medicale ce va fi acordată sportivilor participanți. Cu acest prilej, s-a stabilit ca la toate complexele sportive care vor găzdui întrecerile Universiadei să lucreze medici cu cea mai înaltă calificare. În zilele întrecerilor vor avea loc simpozioane în legătură cu medicina sportivă — a declarat Aleksandr Serenko, adjunct al ministrului sănătății al U.R.S.S.

PE TERENURILE DE TENIS

DES MOINES. — În ultima finală — cea a probei de dublu — perechea cehoslovacă Jan Kukal — Jiri Hrbec a învins cu 4—6, 7—6, 6—1 cuplul Ion Țiriac (România) — Juan Gisbert (Spania).

RICHMOND. — Tenismanul australian John Alexander confirmă excelenta formă în care se află. În sferturi de finală, el l-a învins din nou pe cunoscutul campion american Stan Smith. Alexander a cîștigat cu 4—6, 6—3, 6—4, obținînd astfel, în decurs de trei săptămîni, a doua victorie în fața lui Smith. Celelalte rezultate tehnice : Emerson (Australia) — Lutz (S.U.A.) 6—4, 3—6, 6—2 ; Laver (Australia) — Richey (S.U.A.) 7—6, 6—3 ; Stockton (S.U.A.) — Dent (Australia) 2—6, 7—6, 7—6.

MILANO. — În sferturile de finală ale turneului internațional de tenis pe teren acoperit de la Milano, în partida centrală s-au întîlnit americanul Tom Gorman și olandezul Tom Okker. Jucînd foarte bine, Gorman a obținut victoria cu scorul de 7—5, 6—3. Celelalte rezultate înregistrate : Tanner (S.U.A.) — Carmichael (Australia) 6—7, 6—2, 6—4 ; Rosewall (Australia) — Cox (Anglia) 6—2, 7—6 ; Riessen (S.U.A.) — Crealy (Australia) 6—3, 6—0.

TORQUAY. — Finala competiției masculine de tenis pe echipe se va disputa între selecționatele S.U.A. și Angliei. În semifinale, tenismenii americani au învins cu 2—1 formația Spaniei, iar echipa Angliei a dispus cu același scor (2—1) de reprezentativa Belgiei.

În două meciuri pentru clasament s-au înregistrat următoarele rezultate : pentru locurile 7—8 : Italia — Olanda 2—1 ; pentru locurile 5—6 : Cehoslovacia — R. F. a Germaniei 2—1.

J. O. DE IARNĂ '76

LORDUL KILLANIN VREA SĂ IMPUNĂ O CANDIDATURĂ AMERICANĂ

LAUSANNE, 3 (Agerpres). — În cadrul unei conferințe de presă, Monique Berlioux, director al C.I.O. a comunicat reprezentanților presei că duminică dimineața va avea loc tragerea la sorți pentru stabilirea ordinei de prezentare a dosarelor celor 4 orașe care candidează la organizarea Olimpiadei Albe din 1976 și anume : **Innsbruck** (Austria), **Tampere** (Finlanda), **Lake Placid** (S.U.A.) și regiunea Mont Blanc cu centrul la **Chamonix** (Franța). Apoi, comisia executivă a C.I.O. se va întîlni la amiază cu reprezentanții federațiilor internaționale de sporturi de iarnă, care își vor da avizul în legătură cu instalațiile de care dispun orașele care candidează la organizarea Jocurilor Olimpice de iarnă 1976. Duminică după-amiază, vor fi prezentate rapoartele delegaților orașelor-candidate la J.O., după care va avea loc ședința specială a Comisiei Executive C.I.O.

DE CE TOCMAI LAKE PLACID ?

Într-un interviu acordat presei internaționale, lordul Killanin, președintele Comitetului internațional olimpic a arătat că a intervenit personal pe lîngă organizațiile sportive americane ca Olimpiada de iarnă din 1976 să aibă loc la Lake Placid, deoarece un alt oraș american, Denver, fusese desemnat oficial ca gazdă a acestei ediții Killanin a încheiat spunînd : **„Sigur că s-ar putea să fiu criticat de delegații celorlalte orașe care candidează, însă eu vreau să-i conving totuși pe americani să organizeze Olimpiada".**

ATLEȚII SOVIETICI VOR EVOLUA ÎN S.U.A.

La 17 februarie va avea loc, pe teren acoperit, în orașul San Diego (California), un mare concurs internațional de atletism. La acest concurs și-au anunțat participarea și cunoscuții atleți sovietici Valeri Borzov, dublu campion olimpic în probele de 100 și 200 m, Ludmila Braghina, Iuri Tarmak și Evgheni Arjanov.

ÎN PISCINELE LUMII

SHANE GOULD A ÎNCEPUT PREGĂTIRILE PENTRU C.M.

Tripla campioană olimpică, australianca **Shane Gould,** nu contenește să-i impresioneze pe specialiști. Recent ea a stabilit un nou record al țării sale în proba de 100 m delfin (în care nu este specialistă), parcurgînd distanța în 64,8 sec. Gould a declarat că în vederea campionatelor mondiale din acest an (luna septembrie, la Belgrad) ea va pleca în California. În cursul lunii februarie, unde se va pregăti timp de șase săptămîni împreună cu înotătoarele de la St. Francis College.

SPORTIVI DIN 16 ȚĂRI LA BREMEN

Întrecerile tradiționalului concurs internațional de înot (bazin de 25 m) de la Bremen, aflat la cea de-a 16-a ediție, se vor desfășura anul acesta între 2 și 4 martie. Pe listele de concurs se află înscriși sportivi din 16 țări printre care S.U.A., Canada, U.R.S.S., Suedia, Anglia, Ungaria și Spania.

ROLAND MATTHES CONTINUĂ

Singurul înotător din lume nedevins în ultimii 6 ani în probele sale favorite, **Roland Matthes** (23 de ani), a anunțat recent că va participa și în competițiile oficiale din acest an. **„Vreau să alătur celor 4 medalii de aur de campion olimpic și celor 3 medalii de aur cucerite la campionatele europene din 1970 — și primele două titluri de campion mondial în probele de 100 și 200 m spate. Chiar dacă voi obține numai rezultatele din 1972 ele vor fi suficiente pentru a cîștiga ambele curse de la Belgrad !"**

23 DE NOI RECORDURI ALE AFRICII

Recentele Jocuri africane desfășurate la Lagos au însemnat un veritabil succes pentru înotătorii acestui continent, care nu au atins încă un înalt nivel internațional. Cu acest prilej au fost stabilite 23 de noi recorduri ale continentului, cel mai bun dintre acestea — 55,5 pe 100 m liber — fiind realizat de E. Gabr.

AL 3-LEA FESTIVAL AL FILMULUI SPORTIV

Pentru a treia oară, în acest an va avea loc tradiționalul Festival internațional al filmului sportiv. El va fi găzduit de localitatea de sporturi de iarnă Oberhausen, din R. F. a Germaniei, în zilele de 22—26 octombrie. Edițiile precedente au avut loc în 1968 și 1970.

La această interesantă manifestare cinematografică dedicată sportului vor fi invitați, alături de cineaști, o serie întreagă de specialiști și antrenori. Aceștia vor lua parte la o serie de reuniuni de lucru, în care va fi dezbătută tema „Importanța metodelor vizual-auditive în instruirea sportivă", cu exemplificări practice.

TELEX

Peste 4 000 de spectatori au urmărit la Trevisio meciul internațional de box dintre echipele de amatori ale Italiei și Franței. Pugiliștii italieni au repurtat victoria cu scorul de 14—6. În echipa franceză nu a figurat cunoscutul campion Aldo Cosentino. Ambele formații au prezentat în general tineri pugiliști vizați să fie selecționați pentru campionatele europene de la Belgrad.

■

Cu prilejul unui concurs atletic pe teren acoperit la Toronto, cunoscuta campioană americană Iris Davis a stabilit un nou record al lumii de sală în proba de 50 yarzi cu timpul de 5,5. Vechiul record era de 5,6 și aparținea Wyomiei Tyus.

■

La începutul lunii mai va avea loc la Zagreb un mare turneu internațional masculin de baschet. La acest turneu și-a confirmat participarea și echipa Cubei. După acest turneu, oaspeții vor mai susține cîteva meciuri amicale în compania formațiilor iugoslave Zadar și Partizan.

■

În cadrul unui concurs de sărituri cu schiurile de la trambulină, care a avut loc la Ironwood (Michigan), japonezul Konno a corectat recordul trambulinei „Cooper Peak", realizînd 135,940 m. Pînă în prezent, cel mai bun rezultat realizat pe această trambulină aparținea norvegianului Hubach cu 134,112 m.

■

Concursul internațional de sărituri cu schiurile, desfășurat pe trambulina de la Berchtesgaden (R.F.G.), a fost cîștigat de sportivul austriac Reinhold Bachler cu 218,9 p și sărituri de 75,5 m și 76,5 m. Pe locurile următoare s-au clasat concurenții elvețieni Josef Zehnder — 216,8 p și Hans Schmid — 216,7 p.

■

Întrecerile din cadrul „Cupei Europei" la schi au continuat la Haus îm Ennstal (Austria) cu desfășurarea probei feminine de coborîre. A cîștigat elvețiana Marianne Roemmel, cronometrată în 1:44,15. Pe locurile următoare s-au clasat Anna Droppova (Cehoslovacia) — 1:44,61 și Martine Couttet (Franța) — 1:44,99. După disputarea acestei probe, în clasamentul feminin pe primul loc se află Martine Ducroz (Franța) — 118 p, urmată de Martine Couttet (Franța) — 112 p, și Brigitte Hauser (Austria) — 102 p.

■

Reprezentativa de rugby a Noii Zeelande și-a început turneul în Franța, jucînd la Tarbes cu o selecționată locală, în formația căreia au evoluat 11 internaționali francezi. Oaspeții au obținut victoria cu scorul de 12—3 (6—0). Partida a fost urmărită de 15 000 de spectatori.

■

În competiția croazieră Capetown — Rio de Janeiro, continuă să conducă iachtul „Ketch Stormy" sub pavilion olandez. El se află acum la mai puțin de 290 mile de sosirea la Rio. În urma sa, la o distanță de aproximativ 120 mile, se găsește echipajul „Jakaranda" (R.S.A.).

■

Au continuat meciurile din cadrul campionatului unional de hochei pe gheață. Echipa Dinamo Moscova a învins cu scorul de 9—0 (1—0, 3—0, 5—0) echipa Avtomobilist din Sverdlovsk. Spartak Moscova a întrecut cu 5—2 (1—1, 2—1, 2—0) pe S.K.A. Leningrad. Evoluînd remarcabil, echipa Himik-Voskresensk a dispus cu 8—3 (1—0, 3—1, 4—2) de „Aripile Sovietelor".

Fotbalistic

PREȘEDINTELE E OPTIMIST

Problemele care agită fotbalul internațional sînt multe și deosebit de variate, specifice celor două categorii—profesionist și amator. Dacă în prima categorie problema principală — banii — nu reușește să fie înlăturată, creînd uneori chiar panică în fotbalul practicat în țări ca Brazilia, R.F.G., Olanda etc., în schimb fotbalul amator progresează neîncetat, determinînd, după declarațiile lui Stanley Rous, președintele F.I.F.A., un adevărat curent de optimism într-o situație ce părea a indica declinul.

Președintele confirmă că noi și îmbucurătoare știri sosesc din diferite țări din Africa, Asia și America de Nord, țări în care cel mai popular sport de pe glob este în continuă dezvoltare. După ce în diferite zone africane jocul cu balonul rotund a făcut remarcabile progrese, iată că și situația din S.U.A. prezintă semnele unui veritabil reviriment. Se știe că aici s-au făcut mereu încercări de a se populariza fotbalul, sport care se află de abia pe locul al 18-lea, ca cifră medie de spectatori. Un număr de peste 400 de antrenori lucrează acum în America. La un meci organizat la New York, unde pe teren apărea și Pele, au fost înregistrați 40 000 de spectatori. Marele număr de emigranți italieni, care refuză să privească basebalul și fotbalul american, pare să fie hotărîtor în dezvoltarea viitoare a jocului cu balonul rotund în S.U.A.

FOTBALIȘTII BULGARI ÎN TURNEU

Pregătirile selecționatei de tineret a Bulgariei, atît pentru meciurile din preliminariile Campionatului Europei (cu Portugalia), cît și pentru cele din Cupa Balcanică (iunie, la Skoplje) continuă iarna aceasta cu un lung turneu în Indonezia, Noua Zeelandă, Australia și Noua Caledonie. Lotul alcătuit de antrenorul Arsov este, însă, combinat cu elemente care fac parte din cel al primei reprezentative, pentru ca să fie menținute și ele în pregătire. Din selecționata de tineret au fost reținuți R. Goranov, Mladenov, Gugalov, T. Vasilev, Evgheniev, Stoikov, Jelev, Barzov, Pritîrgov, I. Iordanov etc. Echipa bulgară va susține două meciuri în Indonezia, la Djakarta, unul la Auckland, în Noua Zeelandă, trei în Australia (la Sydney, Adelaida și Melbourne) și alte două în Noua Caledonie. Turneul se va încheia în jurul datei de 24 februarie.

CELENTANO CRITICĂ PE VALCAREGGI

Rezultatul de egalitate obținut de Turcia în fața italienilor, la Neapole, continuă să agite spiritele iubitorilor de fotbal din peninsulă.

O scrisoare deschisă semnată de popularul cîntăreț de muzică ușoară Adriano Celentano și publicată de un mare ziar din Milano ridică un aspect cu totul inedit al nefastei „sîmbete turcești". Directorul tehnic al „azzurrilor", Valcareggi, este acuzat că, spre deosebire de confratele său turc, Ozari, nu consultă pe...magi și pe astrologi înainte de disputarea unor partide decisive. Celentano discută foarte serios despre... practici magice, care în cazul fotbalului ar fi infailibile (!?!)

Bineînțeles, confrații italieni și-au spus părerea destul de întîpat asupra unor imixtiuni ale cîntăreților în treburile serioase ale echipei naționale, dar și ei au fost pînă la urmă de părere că *„Italia ar mai putea ajunge în turneul final al campionatului mondial numai purtată de covorul zburător din cele 1001 de nopți, ceea ce ar necesita de asemenea, prezența unei vrăjitoare sau măcar a zînelor bune".*

BILANȚUL REPREZENTATIVEI ANGLIEI

Foarte interesant bilanțul echipei Angliei, care sprintează spre al 500-lea joc al său. El se prezintă astfel :

ACASĂ	202	133	39	30	586—243
AFARĂ	264	146	55	63	672—337
TOTAL	466	279	94	93	1258—580

Englezii au cîștigat mai multe meciuri afară decît acasă, dar procentul realizărilor pe teren propriu este mai bun, deși în ultimele 20 de luni oamenii lui Ramsey n-au mai obținut nici o victorie pe Wembley...

ECOURILE UNEI MĂSURI RADICALE

Măsura prin care forul sovietic a desființat meciurile nule, începînd cu campionatul viitor, a provocat în Occident o seamă de discuții. Se știe că — potrivit acestei hotărîri — în caz de egalitate, ca și în cupele europene, se vor executa cîte cinci lovituri de la 11 m., iar în eventualitatea unei noi paricăți, loviturile vor continua pînă la desemnarea unui învingător. Măsura a fost luată pentru încurajarea jocului ofensiv și în urma unei largi consultări de opinie făcută de ziarul „Sovietski Sport" printre cititorii săi.

Antrenorii italieni au însă o părere contrarie și cred că noua măsură nu face decît să întărească jocul defensiv, toate nădejdile punîndu-se în succesul penalty-urilor de la finele meciului egal, obținut prin fotbal ermetic și nespectaculos.

Nici englezii nu sînt de acord și majoritatea antrenorilor cred că anularea unui echilibru de forțe poate constitui o veritabilă dramă în întîlnirea unor echipe, pe care un rezultat de egalitate le satisface și le răsplătește în mod echitabil.

MAFIA INTERVINE

Un alt fotbalist italian, de data aceasta Marinai, căpitanul echipei Ternana (predecesorul fusese Wilson, căpitanul echipei Lazio) a primit o scrisoare de amenințare, semnată „maffia italiană", care-i cerea ca echipa sa să facă meci nul nu Palermo. Cu toate eforturile lui Marinai, Ternana n-a putut cîștiga meciul cu Palermo, el terminîndu-se cu... 0—0. Interesant de remarcat că o asemenea scrisoare de amenințare semnată tot de „maffia italiană" și provenind din aceeași regiune a Modenei, ca și celelalte, a primit și căpitanul echipei Messina, Ignazio Metallo, căruia i s-a cerut ca jocul cu Cosenza să se termine la egalitate ! Se pare că „maffia" are preferințe pentru meciurile nule și, poate, la cele incluse în concursul de pronosticuri...

ECHIPA EUROPEI

Această reprezentativă europeană este, desigur, simbolică și sînt puține șanse ca ea să apară vreodată într-o asemenea formație. Este numai rezultatul referendumului organizat printre cititorii revistei „Fussballwoche" din Republica Democrată Germană.

După evoluțiile din ultima vreme, această reprezentativă europeană ar arăta astfel : *Rudakov* (U.R.S.S.), *Dobias* (Cehoslovacia) sau *Dodzuașvilli* (U.R.S.S.) — ambii fundași dreapta au acumulat un număr egal de voturi, *Beckenbauer* (R.F.G.), *Moore* (Anglia), *Breitner* (R.F.G.), *Neeskens* (Olanda), *Netzer* (R.F.G.), *Dejna* (Polonia), *Cruyff* (Olanda), *Müller* (R.F.G.), *Giaici* (Iugoslavia).

Cu privire la ierarhia fotbalului european, același referendum a stabilit următoarea scală valorică : 1. R.F.G. — 210 p, 2. U.R.S.S. — 153 p, 3. Anglia — 144 p, 4. Belgia — 130 p, 5. Olanda — 110 p, 6. Polonia — 95 p, 7. Italia — 71 p, 8. Ungaria — 68 p.

Călătorind spre meci cu muzică, așa s-ar putea intitula instantaneul alăturat, în care suporterii echipei engleze F. C. Burnley — aflați într-un tren special — se găsesc în drum spre Londra, unde echipa lor favorită urmează să întîlnească, într-un meci de liga a doua, pe Queen's Park Rangers. Ei ascultă în căști muzica lor favorită : marșul sportiv al clubului din Burnley.
Foto : KEYSTONE

Redacția și administrația : București, str. Vasile Conta nr. 16 ; telefoane : centrala 11.10.05, secția corespondenți 11.51.09, interurban 72 și 286 ; telex ; sportrom buc. 180. Tiparul I. P. „Informația", București 40 368

Biblioteca municipală
Tîrgu-Mureș

PROLETARI DIN TOATE ȚĂRILE, UNIȚI-VĂ!

Sportul

ZIAR AL CONSILIULUI NATIONAL PENTRU EDUCAȚIE FIZICĂ ȘI SPORT

ANUL XXIX — Nr. 7315 | 4 PAGINI 30 BANI | Luni 5 februarie 1973

LOTUL REPREZENTATIV DE FOTBAL A PLECAT IERI DIMINEAȚĂ IN TURNEU PE RUTA BUCUREȘTI – PARIS – NIMES

Lotul reprezentativ de fotbal este gata să se îmbarce în avion. Înainte de aceasta însă, o ultimă „formalitate" în fața obiectivului fotografic.
Foto: S. B[illegible]SY

Ieri dimineață lotul reprezentativ de fotbal, în formula restrînsă de 17 jucători, a părăsit Snagovul și, cu puțin înainte de ora 9, a făcut o mică escală la... Otopeni. În aeroport, lume multă, agitație specifică zilelor cu trafic internațional bogat și cu multe griji, provocate de ceața deasă și persistentă. În frumoasa sală de așteptare a aeroportului „tricolorii" s-au resfirat pe mici grupuri, înconjurați de rude, prieteni, cunoscuți sau simpli suporteri, curioși să prindă „pe viu", ultimele noutăți, secvențele cele mai proaspete, pe care mai apoi să le poată duce și să le comenteze — cu nelipsitele înfloricituri — în pauza meciurilor amicale din Giulești, de pe Progresul sau Dinamo.

Aici, „martorii" de la Otopeni vor povesti, cu siguranță, cum **Răducanu** a monopolizat aproape fotoreporterii, pozînd zîmbitor alături de soție și copil; că **Adamache**, retras undeva pe un fotoliu moale de piele, gîndea poate la șansa de a fi încă om de lot înaintea multor altor portari mai tineri decît el; că **Sătmăreanu**, asistat de prietenul său **Dembrovschi**, completa visător adresa pe un plic, în fața cutiei de scrisori; că [illegible]inu alerga de colo pînă colo neobosit, ca și în teren, împărțind zîmbete și răspunsuri „în doi peri", celor care-l întrebau ce post i-ar place mai mult să joace în echipă; că **Boc, Deleanu și Lucescu** urmăreau cu atenție ultimele recomandări de călătorie din partea soțiilor; că **Dumitru** părea să se gîndească la viitorul său coleg de linie; că **Dumitrache și Dobrin** nu ședeau unul lîngă altul ca înainte, poate și pentru faptul că acum piteșteanul joacă mijlocaș; că **Troi**, anul trecut pe vremea asta jucător la Metalul în B, nu-și mai găsea astîmpăr la gîndul eventualului debut în națională; că **Sameș, Beldeanu, Hajnal și Bölöni** formau un „careu al viitorului", dornic de afirmare și consacrare; că **Iordănescu** asculta cu mare interes sfaturile colegului său de club, Voinea, despre cum trebuie jucat împotriva lui Nîmes ca să-ți lasă jocul...

Mihai IONESCU

(Continuare în pag. a 3-a)

A.S.A. I BRAȘOV-CAMPIOANĂ A ȚĂRII LA BIATLON – ȘTAFETĂ

POIANA BRAȘOV, 4 (prin telefon, de la trimisul nostru). Neîndoielnic, ștafeta rămîne cea mai spectaculoasă probă a biatlonului. Ceea ce ni se pare a fi cel mai demn de urmărit este splendidul efort al coechipierilor unei formații de a se sprijini unul pe altul, de a se stimula reciproc, prin performanțe cît mai bune, atît la fond cît și la tragere. Acesta a fost, poate, motivul pentru care, duminică dimineață, în jurul poligonului de la Poiană — gazdă a probei de ștafetă seniori din cadrul campionatului național de biatlon, se aflau numeroși spectatori. Și poate, tot din această cauză, organizatorii au făcut tot posibilul pentru a crea întrecerilor condiții tehnice exemplare de desfășurare. La atmosfera de concurs de anvergură a contribuit și faptul că la startul cursei s-au aliniat — alături de echipele românești **A.S.A. I, A.S.A. II, Dinamo Brașov și S.B.C. Sinaia**, formațiile **Dinamo Zinwald** (R.D.G.) și **Ruda Hvezda Praga.** (R.S. Cehoslovacă). Putem afirma că toate participantele și-au disputat cu multă ardoare și trofeul internațional pus în joc, „Cupa Dinamo".

Primul schimb s-a desfășurat conform previziunilor. **Veștea** (A.S.A. I), un bun fondist, iar în cursa de astăzi (n.r. ieri) și un bun trăgător, a predat primul ștafeta coechipierului său, Carabela. L-au urmat reprezentanții cluburilor Dinamo Zinwald, Ruda Hvezda, A.S.A. II Dinamo, și S.B.C. Sinaia. Pe parcursul celui de-al doilea schimb avea să se petreacă, însă, prima răsturnare de situație, cînd biatlonistul ceh Rosch avea să-l devanseze pe Carabela cu aproape 30 de secunde. În continuare, sportivii din Praga s-au impus din ce în ce mai mult, drept cîștigători ai cursei. Interesul nostru s-a îndreptat, așadar, spre echipele românești, care își disputau titlul național. Mai întîi, pretendentele cele mai îndreptățite au fost cele două ștafete ale clubului A.S.A. În schimbul trei (Cimpoia a alergat pentru A.S.A. I, iar Soiu pentru A.S.A. II), s-a mai petrecut o schimbare: Soiu, cu o singură tură de penalizare, și-a adus echipa pe locul II (după Dinamo Zinwald), fiind favorizat și de faptul că la poziția în picioare, Cimpoia „acumulase" trei ture de penalizare. Pînă în acest moment, toți cei de față se uitau, oarecum cu stupoare, la evoluția foarte slabă a reprezentanților clubului brașovean, Dinamo. Nici măcar buna comportare din poligon a „veteranului" **G. Vilmoș** (zero ture de penalizare) nu reușise să-i aducă pe dinamoviști pe primul plan al luptei. Acest rol și l-a asumat însă, **Gheorghe Gîrniță** care, spre deosebire de cursa de biatlon individual, de astă dată, la poziția culcat, a spart cu cinci focuri toate cele cinci baloane. Principalii săi adversari, **Fontana**, (A.S.A. I) și **Voicu** (A.S.A. II) au avut de executat o tură și respectiv patru ture (!) de penalizare. Cu acest ascendent moral asupra adversarilor săi, Gîrniță a plecat foarte tare pe ultima parte a cursei și, la tragerea în picioare, marcat de eforturile făcute în alergare, a spart doar patru dintre cele cinci baloane. În schimb, Fontana a intrat calm în poligon, și, ca urmare directă, n-a mai fost penalizat. Astfel, campionul cursei individuale de biatlon, a adus încă o

Radu TIMOFTE

(Continuare în pag. a 2-a)

Azi, la sala „23 August"

CONCURS DE VERIFICARE A LOTURILOR DE GIMNASTICĂ

Concursul de verificare a lotului feminin de gimnastică, programat inițial pentru sîmbătă dimineață, a fost amînat (spre a da posibilitate unei scurte acomodări cu aparatele de la sala „23 August" și gimnastelor din provincie) pentru astăzi dimineață. Așadar, cele mai bune sportive ale țării vor evolua azi în cadrul unui test menit a stabili pe cele mai bune șapte gimnaste ce urmează a fi incluse în echipa pentru turneul din Statele Unite.

După amiază, un concurs asemănător au programat și gimnaștii, tot în sala de la complexul „23 August". Ca și fetele, numai cu exerciții liber alese.

SĂRBĂTOAREA ZĂPEZII – O REUȘITĂ ACȚIUNE SPORTIVĂ A ȘCOLARILOR DIN ALEXANDRIA

Zi de duminică în orașul Alexandria.. Ora 8,30. Pe străzi trec coloane de copii cu săniuțe. Ei sînt copiii orașului, ce se adună în această zi, cu toții, la poalele dealului de lîngă gară. Aici are loc acțiunea sportivă de masă „Hai copii pe derdeluș!", dotată cu trofeul „Cupa primei zăpezi", la care au luat parte 1700 de copii.

Sute de școlari din Alexandria, cu săniuțe și... bună dispoziție, au asaltat duminică dimineața, dealul „de lîngă gară".
Foto: I. MIHĂICĂ

Concurenții — elevi de la clasa a III-a pînă la a VIII-a aparținînd celor șase școli generale din oraș — au fost împărțiți în trei grupe. În cadrul lor s-au format serii de cîte șase concurenți — cîștigătorii fiecărei serii fiind reuniți apoi într-o etapă finală.

Iată, în continuare, cîștigătorii concursului: **individual:** clasele III—IV — fete: Cezarina Bănuță (Șc. gen. 2), băieți: Adrian Dumitrescu (Șc. gen. 1); clasele V—VI: fete — Florența Folică (Șc. gen 1), băieți: Toma Cheluș (Șc. gen. 1); clasele VII—VIII fete — Silvia Penciu (Șc. gen. 1), băieți: Iosiv Țințăreanu (Șc gen. 6). Echipe: 1. Sc. gen. 1, 2. Sc. gen. 2, 3. Sc. gen. 6, 4. Sc. gen. 3, 5. Sc. gen. 4, 6. Sc. gen. 5.

Claudiu SECARĂ

IERI, LA LAUSANNE, COMISIA EXECUTIVĂ A C.I.O. A DECIS JOCURILE OLIMPICE DE IARNĂ DIN 1976 VOR AVEA LOC LA INNSBRUCK

(Citiți amănunte în pag. a IV-a)

RUGBYȘTII JUNIORI PROMIT...

Am înghețat ieri — și am fost destul de mulți — pe marginile terenului II de la Stadionul Tineretului din Capitală. Dar n-am regretat. Lotul național de juniori — care se pregătește pentru Turneul F.I.R.A. 1973 (București 18—22 aprilie) — pe care venisem să-l vedem la lucru, s-a comportat lăudabil. Întîlnind într-un meci de verificare divizionara B Olimpia din Capitală, juniorii au evoluat de o manieră care ne-a produs reală satisfacție.

Lotul — cuprinzînd de fapt numai pe selecționabilii bucureșteni — mai evoluase în urmă cu cinci zile în compania formației Constructorul București — fruntașă în prima serie a Diviziei B — învingînd cu 29—12 (13—4).

Jocul cu Olimpia, arbitrat de D. Manoileanu, s-a desfășurat pe un teren plin de zăpadă care, firesc, a solicitat mult pe combatanți, a îngreunat controlul balonului. Și totuși, evoluția juniorilor a fost remarcabilă. Am fost impresionați în primul rînd de pofta de joc, de buna lor pregătire fizică. Toți cei 25 de jucători încercați au alergat mult, în viteză, s-au străduit să convingă printr-o victorie și au reușit: în final scorul le-a fost favorabil cu 32—16 (10—8). Așa după cum spuneam, pe un teren foarte greu, ei au arătat o bună priză la balon, predilecție pentru jocul permanent de atac (cu ieșiri rapide la contraatac), evoluție promițătoare a liniei de treisferturi, cu schimbări de pe o parte pe alta a terenului, placaje curajoase și eficiente. Autorii punctelor: **Milca, Dragu, Boacă, Atanasiu, Ghiță, Fuicu** (încercări), Milca, Șisu 3 (transformări) — pentru juniori; **Voicu 2, Marin, Peteanu** (încercări) — pentru Olimpia.

Iată și ce ne-a spus antrenorul Eduard Denischi referitor la ultimele două rezultate: „Fără îndoială sîntem mulțumiți din cîteva puncte de vedere. De pildă de jocul avîntat, în viteză, de pregătirea lor fizică. Mai este însă foarte mult de lucru. Avem încă de insistat în ceea ce privește jocul în teren, în general, la înlăturarea unor slăbiciuni din apărare. Dar cîte nu mai sînt. De duminica viitoare — dată pînă la care ne sosesc și juniorii din provincie — vom participa la Cupa de iarnă alături de echipe din divizia B și A".

Modesto FERRARINI

Un membru al lotului — juniorul Dumitrașcu, cu un gabarit impresionant de senior — contraatacă.
Foto: Vasile BAGEAC

CONFERINȚA DE PRESĂ A C.N.E.F.S.

PROBLEME ACTUALE ȘI DE PERSPECTIVĂ ALE ORGANELOR ȘI ORGANIZAȚIILOR SPORTIVE

Recent a avut loc obișnuita conferință de presă a C.N.E.F.S., în cadrul căreia ziariștii sportivi bucureșteni au fost informați pe larg asupra unora dintre problemele care preocupă, în ultima vreme, organele și organizațiile sportive. Cu acest prilej tov. Emil Ghibu, vicepreședinte al C.N.E.F.S., a înfățișat activitatea postolimpică a federațiilor și a celorlalte organe sportive.

Evoluția la Jocurile Olimpice de la München și, în deosebi, cauzele unor rezultate nesatisfăcătoare, au fost analizate, în lunile octombrie-noiembrie 1972, în cadrul unor ședințe cu sportivii fiecărui lot olimpic, precum și în birourile federațiilor respective. Astfel de dezbateri au avut loc și la unele cluburi sportive (Steaua, Dinamo, I.E.F.S. etc.) și vor continua în luna februarie a acestui an, inclusiv la nivelul consiliilor județene pentru educație fizică și sport.

În baza concluziilor la care s-a ajuns, birourile federațiilor au putut evalua mai corect situația sporturilor respective, în special în ceea ce privește cauzele unor deficiențe, precum și perspectiva, și să stabilească direcțiile de acțiune pentru pregătirea Jocurilor Olimpice din 1976 și chiar din 1980, deoarece s-a constatat că pregătirea unor sportivi de valoare olimpică nu poate fi realizată numai într-un ciclu de patru ani. Ca un sprijin, în această privință, Biroul C.N.E.F.S. a stabilit indicatori vizînd acțiunile majore de pregătire olimpică pentru cele două cicluri următoare 1973—1976 și 1977—1980 (ramurile sportive cu șanse de a participa la J. O., lista sportivilor consacrați și a celor tineri cu perspectivă de progres, secțiile principale din cluburi și asociații, bazele sportive necesare, dinamica bugetelor, educația sportivilor și perfecționarea cadrelor de specialiști). Acești indicatori au fost completați de federații și C.J.E.F.S.-uri în luna ianuarie și în prezent datele sînt centralizate de o comisie a C.N.E.F.S. Aceste date stau la baza proiectului planului de acțiuni olimpice (1973—1976) care vor fi dezbătute de Comitetul executiv al C.N.E.F.S. În această lună, comitetele federațiilor interesate vor aprofunda și defalca acțiunile și responsabilitățile imediate și de perspectivă. Deoarece anul competițional a și început, aceste acțiuni — în care au fost înregistrate unele întîrzieri — vor trebui abordate cu toată seriozitatea și operativitatea.

Biroul C.N.E.F.S. a făcut precizările necesare și față de realitățile existente a trecut la o grupare a ramurilor sportive, avînd în vedere posibilitățile fiecăreia și locul pe care-l ocupă în sistemul de educație fizică din țara noastră.

Ziariștii au fost informați despre organizarea la nivelul federațiilor (din păcate încă nu la toate!) a unor cursuri de antrenori, veritabilă tribună a schimbului de experiență, în care ponderea discuțiilor a căzut nu numai pe dezvoltarea momentană, la noi și în lume, a ramurii de sport respective, ci și pe posibilitățile de evoluție pînă la viitoarea ediție a J. O. Au fost organizate, de asemenea, consfătuiri cu sportivii unor loturi reprezentative (unele completate

(Continuare în pag. a 2-a)

HANDBALIȘTII DE LA STEAUA ÎN FEBRA PREGĂTIRILOR PENTRU MECIUL CU M.A.I. MOSCOVA DIN C.C.E.

Campioana U.R.S.S. este așteptată să sosească marți

Băieții antrenorului Cornel Oțelea și-au permis doar două zile de odihnă după încheierea ultimei partide de campionat, ei avînd în față o dificilă întîlnire cu campioana U.R.S.S., echipa M.A.I. Moscova, în cadrul sferturilor de finală ale C.C.E. la handbal masculin.

Partida fiind programată să se desfășoare miercuri seară, de la ora 19,30 (arbitrii vor fi Simanovici și Valcici din Iugoslavia), în sala Victoria din Ploiești, handbaliștii de la Steaua au luat, deci, numai un „respiro" de 48 de ore, iar sîmbătă dimineață s-au reunit la clubul lor din calea Plevnei. Primul punct al programului a fost urmărirea înregistrării meciului M.A.I. Moscova—Partizan Bjelovar, din cadrul turneului de la Offenburg (în care, nu... strică să amintim, Steaua a ocupat locul întîi). După vizionarea partidei, campionii țării noastre s-au deplasat cu autocarul la Ploiești, stabilindu-și acolo „cartierul general" al pregătirilor. În aceeași seară ei au susținut un prim joc amical în compania divizionarei B Rafinăria Teleajen, pe care au surclasat-o la un scor sever. Dar nu rezultatul a contat, cu atît mai mult cu cît în acest meci echipa Steaua a avut ca sarcini principale mișcarea în teren, cu adversar, trecerea de la atac la apărare și invers. Urmărind această întîlnire ne-am notat verva de joc manifestată de întregul lot bucureștean și mai ales de Gațu, Kicsid, Coasă și portarii Orban și Dincă. Gruia, care a stat pe banca rezervelor, acuză o ușoară durere la umărul stîng, dar medicul echipei ne-a asigurat că miercuri va fi apt de joc și cunoscutul căpitan al formației campioane. De altfel, la antrenamentul desfășurat ieri dimineață, Gheorghe Gruia s-a pregătit alături de coechipierii săi. Acest al doilea antrenament a prevăzut în prima parte exerciții pentru îmbunătățirea pregătirii fizice și tehnice, după care aruncările la poartă de pe posturi și deplasările în teren — atît în atac, cît și în apărare — au fost alte teme planificate și executate cu deosebită grijă.

Interesant de subliniat ni se pare faptul că handbaliștii de la Steaua au uitat pur și simplu tensiunea partidelor de campionat și privesc cu mare optimism cea dintîi întîlnire cu redutabila echipă moscovită. Optimismul campionilor noștri are ca sursă buna pregătire tehnico-tactică și fizică a echipei.

Handbaliștii sovietici, așteptați să sosească în cursul zilei de marți, deplasează la Ploiești un lot care cuprinde 10 componenți ai primei reprezentative a U.R.S.S., lucru suficient pentru a ne edifica în privința potențialului ridicat al echipei oaspete.

Horia ALEXANDRESCU

INSPECTORII ȘCOLARI JUDEȚENI PENTRU EDUCAȚIE FIZICĂ ȘI SPORT SĂ AIBĂ CONDIȚII SPRE A-ȘI EXERCITA INTEGRAL ATRIBUȚIILE!

În acțiunea permanentă de dezvoltare a activității de educație fizică, pornind de la cele mai simple forme de angrenare a copiilor și tineretului, de a îndruma pe aceștia către practicarea sportului de masă și de performanță, după aptitudini și preferințe, un rol de largă suprafață îl joacă inspectorul școlar cu problemele de educație fizică și sport.

Aflat în rețeaua fiecărui Inspectorat școlar județean prin cedarea de către Consiliile județene de educație fizică și sport a posturilor de metodist C.J.E.F.S., aceste cadre de specialitate reprezintă cadre cu o capacitate profesională bine conturată, pedagogi iscusiți și, în fine, personalități marcante în lumea sportului. Într-un cuvînt, cadre didactice bine alese, în măsură să corespundă obligațiilor ce le revin, multiple și deloc ușoare.

În rîndurile care urmează, ne propunem să analizăm felul cum se achită unii inspectori școlari de specialitate de sarcinile ce le sînt repartizate, felul cum ei înțeleg să colaboreze cu ceilalți factori de răspundere din sfera educației fizice și a sportului. Vom releva totodată unele neajunsuri care mai există în asigurarea unei funcționalități reale a acestui post de mare răspundere, cu largi implicații sociale pentru creșterea și asigurarea unor generații sănătoase și viguroase...

SUCEAVA: Importanța sprijinului și colaborării

Într-un județ fără nici o tradiție sportivă de suprafață, cum este Suceava, prezența baschetului în viața școlilor a constituit, într-un fel, o notă inedită. Și aceasta, nu numai în unitățile de învățămînt din mediul urban (Suceava, Rădăuți, Cîmpulung, Vatra Dornei etc.), ci și în zona satului și a comunei.

(Continuare în pag. a 2-a)

Apare evident faptul că numirea, în cadrul Inspectoratelor școlare județene, a unor inspectori de educație fizică și sport a fost primită peste tot cu un legitim interes. Aceasta reprezenta și reprezintă o necesitate. O legătură funcțională, organică, între Inspectorat, prin persoana inspectorului de specialitate, C.J.E.F.S., Consiliul organizației pionierilor și Comitetul U.T.C. în principal, iată soluția pentru a asigura o largă dezvoltare acțiunii de cuprindere a copiilor, a întregului tineret studios în practicarea exercițiului fizic, a sportului. O asemenea legătură nu presupune, însă, doar prezența în ședințe, alcătuirea unor planuri comune de acțiune, a unor calendare competiționale sau dări de seamă. Important este ca, din punctul de vedere al inspectorului de educație fizică și sport, acesta să fie consecvent angajat în sfera problemelor de care răspunde, aducîndu-și astfel un aport permanent, calificat și necesar.

Spre regretul nostru, în unele cazuri — ca la Tg. Jiu și Petroșani, de pildă (dar sîntem incunoștințați că aceste cazuri nu sînt singurele), inspectorii școlari de specialitate sînt obligați să răspundă, în afară de problematica muncii lor, și de o serie de alte aspecte cu totul străine de propria lor pregătire. Se pierde astfel un prețios buget de timp din munca acestor cadre, cu repercusiuni în buna desfășurare a activității de educație fizică și sport. Se face simțită, de aceea, o reglementare clară: **INSPECTORUL ȘCOLAR DE SPECIALITATE SĂ-ȘI RESPECTE ȘI SĂ FIE LĂSAT SĂ-ȘI RESPECTE INTEGRAL ATRIBUȚIILE SALE, OBLIGAȚIILE INIȚIALE PENTRU CARE A FOST NUMIT.** Numai astfel, un asemenea cadru de specialitate va putea să constituie un factor de bază în angrenarea marii mase a copiilor și elevilor în practicarea exercițiului fizic, acțiune de mare însemnătate stipulată în Legea sportului.

RAPID A CUCERIT „CUPA 16 FEBRUARIE" LA ATLETISM

Valeria Bufanu de trei ori pe primul loc

Start în proba juniorilor mari!
Foto: B. VASILE

Tradiționala competiție atletică de sală „Cupa 16 Februarie" a fost, fără îndoială, o reușită.

Marea vedetă a concursului a fost, desigur, Valeria Bufanu, cîștigătoare în trei probe, cu rezultate remarcabile, între care și un record național, la 60 mg.

Rezultate tehnice: **FEMININ 60 m** — V. Bufanu (Rapid) 7,5, El. Mîrza (Dinamo) 7,8, Fl. Boca (C.A.U.) 7,9; **60 mg** — V. Bufanu 8,1, (record), El. Mîrza 8,6, V. Biduleac (Constr.) 8,6; **lungime** — **V. Bufanu** 6,19 m, Fl. Boca 5,84 m, M. Tatar (Rapid) 5,68 m; **înălțime** — V. Ioan (Rapid) 1,75 m, D. Munteanu (C.A.U.) 1,55 m, M. Sintea (Ș.S.A.) 1,55 m; **greutate** — M. Constantin (Dinamo) 13,90 m, V. Brad (Progresul) 13,08 m, G. Ionel (C.A.U.) 12,80 m. **MASCULIN 60 m** — S. Mitrofan (Dinamo) 6,8, Al. Munteanu (Dinamo) 6,9, Ș. Ciochină (Metalul) 6,9; **60 mg** — N. Perța (Steaua) 7,9, V. Teașcă (C.A.U.) 8,3, N. Petcu (C.A.U.) 8,3; **lungime** — M. Zaharia (Rapid) 7,32 m, Șt. Lăzărescu (C.A.U.) 7,29 m, Ș. Ciochină 7,13 m; **înălțime** — Ș. Ioan (Dinamo) 2,10 m, C. Cîrstea (Steaua) 2,05 m, Cr. Dreptu (Dinamo) 2,00; **prăjină** — N. Ligor (C.A.U.) 4,90 m, C. Anton (Steaua) 4,80 m, Cr. Ivan (Dinamo) 4,60 m; **greutate** — M. Iordan (Dinamo) 16,14 m, Gh. Lixandru (Constr.) 13,93 m, Gh. Dumbravă (C.A.U.) 13,75 m.

„Cupa 16 Februarie" a revenit organizatorilor, clubul Rapid.

C. M. MUREȘANU

METALUL ÎNVINGĂTOR LA CROS

Duminică dimineață s-a desfășurat pe un traseu din vecinătatea stadionului Tineretului din Capitală un concurs de cros organizat de clubul Rapid și dotat cu „Cupa 16 Februarie". În pofida timpului rece și a zăpezii, concursul a fost reușit, atrăgînd la startul său un mare număr de sportivi. Iată cîștigătorii: juniori II (800 m) — **Doina Bursuc** (C.S.S.); juniori II (2 000 m) — **Vasile Pătran** (Rapid); junioare I (1 500 m) — **Florica Munteanu** (Metalul); juniori I (3 000 m) — **Marin Mihalache** (Metalul); senioare (2 000 m) — **Sofia Cîmpulungeanu** (Rapid); seniori (8 000 m) — **Petre Lupan** (Steaua). „Cupa 16 Februarie" a revenit echipei clubului Metalul, care cîștigă pentru a 7-a oară acest trofeu.

C. MORȚUN

801

ŞI PENTRU CICLISM — SEZONUL COMPETIŢIONAL 1973 SE ANUNŢĂ BOGAT ÎN EVENIMENTE

Ciclismul nu hibernează. Rutierii, pistarzii, antrenorii lor, activiştii cluburilor şi ai federaţiei lucrează intens la pregătirea noului sezon. Două evenimente par să fi adus un real reviriment în sportul nostru cu pedale: reluarea **„Turului României" şi realizarea primului lot de 50 de biciclete de semicurse româneşti**. Sub aceste auspicii favorabile se va da în curînd startul într-un nou an competiţional, mai bogat, mai plin de speranţe ca oricînd.

Aflaţi la munte — recent am primit o veste de la pistarzii lui Iulian Gociman, care mă invită să-i văd la lucru în tabăra de la Clăbucet — sau la şes, cicliştii se pregătesc asiduu. **Care sînt obiectivele lor actuale şi cele de perspectivă ? Ce noutăţi aduce sezonul 1973 ? Spre ce performanţe ţintesc reprezentanţii sportului cu pedale românesc ?** Iată numai cîteva întrebări la care am încercat să aflăm răspuns într-o discuţie cu antrenorul federal, prof. **Traian Dinuţ**.

„Prima acţiune a federaţiei — ne-a spus prof. Traian Dinuţ — se referă la perspectivă. Am elaborat un plan — care, ca şi celelalte acţiuni despre care vă voi vorbi, trebuie să primească asentimentul biroului federal şi al colegiului central al antrenorilor — privind pregătirea unui lot de tineri pentru proba de 100 km contratimp pe echipe. Obiectivul final îl constituie Jocurile Olimpice de la Montreal. Pînă atunci, rutierii pregătiţi de prof. Ion Stoica, maestru al sportului, vor trebui să realizeze în 1973 — 2 h.14:00, în 1974 — 2 h.12:00, în 1975 — 2 h.10:00 şi în 1976 — 2h.08:00. În primii doi ani, acesti cicliști vor participa la toate competiţiile de fond pe etape, urmînd ca din 1975 să treacă la o strictă specializare. Printre cei 15 rutieri selecţionaţi — deşi toţi sînt foarte tineri, între 18 şi 20 de ani — se află şi cîţiva alergători consacraţi. Este vorba de Costel Cîrje (Dinamo), Valentin Ilie (C.S. Brăila), Tiberiu Toro (CIBO), Iosif Nagy (Steaua) şi Valentin Hoţa (Mureşul Tg. Mureş)".

Deşi vremea este nefavorabilă, cicliştii de la Steaua — de altfel ca şi cei de la celelalte cluburi — se antrenează de zor. Foto : Dragoş NEAGU

— Să trecem de la perspectivă la sezonul competiţional 1973. Spre ce mari competiţii vă îndreptaţi atenţia, ce alergători aveţi în vedere si ce antrenori se vor ocupa de pregătirea lor ?

— Cronologic, marile întreceri ale sezonului — excluzînd „Turul Algeriei", întrecere folosită pentru pregătire — vor fi : „Cursa Păcii" (antrenor : Marin Niculescu), „Turul Angliei" (Nicolae Voicu), Balcaniada (Ion Stoica), „Turul României" şi „Turul Bulgariei" (Ion Dolete). Lotul alergătorilor este de aproximativ 25 de rutieri, din rîndurile cărora fac parte Vasile Teodor, Constantin Grigore, Vasile Selejan, Alexandru Sofronie, Francisc Gera, Constantin Ciocan, Vasile Burlacu, Nicolae Andronache, Mihai Hrisoveni, Ion Cernea, Nicolae David şi Mircea Virgil. Toţi alergătorii se vor pregăti la cluburi, primind sprijinul federaţiei.

— În acest an sînt programate primele campionate europene pentru juniori. Ciclismul românesc va fi reprezentat ?

— Da. Un lot de 12 sportivi, condus de antrenorul Mihail Simion, se va pregăti pentru competiţia programată la München între 3 şi 8 iulie. Este vorba de proba de fond, cu start în bloc, de 114 km, la care sînt admişi rutieri în vîrstă de 18 ani. Este posibil ca şi la probele de velodrom să fim reprezentaţi. Tot echipa pregătită de antrenorul Mihail Simion se va prezenta şi la startul probelor de 100 km contra timp pe echipe şi 120 km, pe circuit, programate de ediţia pe acest an a „Cupei Prieteniei". Întrecerile vor avea loc la Budapesta.

— Să ne oprim puţin asupra „Turului României". Ce noutăţi aveţi ?

— Cei trei organizatori au fost de acord cu traseul propus. În curînd va fi stabilită comisia de organizare. Au fost lansate invitaţii federaţiilor de ciclism de peste hotare şi cluburilor noastre. Încercăm să găsim soluţii — şi, mai ales, sprijinul necesar — pentru ca „Turul României" să devină o sărbătoare. Vom cere sprijinul altor federaţii care să programeze întreceri importante în zilele desfăşurării „Turului României", în oraşele căpătate de etapă. De asemenea, vom încerca să obţinem organizarea unor manifestaţii cultural-artistice de amploare dedicate acestui eveniment sportiv. Sperăm că toate forurile la care vom face apel (şi, în primul rînd, consiliile populare municipale) vor înţelege utilitatea transformării „Turului României" într-o sărbătoare a tineretului.

Aşadar, şi pentru ciclism sezonul competiţional al anului 1973 se anunţă bogat şi — sperăm — rodnic.

Hristache NAUM

SCHI

C. VĂIDEANU ŞI DANIELA MUNTEANU AU DOMINAT ÎNTRECERILE „CUPEI STEAGUL ROŞU" LA SLALOM

POIANA BRAŞOV, (prin telefon). După ce, cu o zi înainte, soarele strălucise în marea majoritate a timpului peste Vîrful Postăvarul, ieri dimineaţă, în jurul cabanei Cristianul Mare s-au masat valuri de ceaţă. Traseul a fost amenajat pe porţiunea superioară a pîrtiei Lupului (o premieră a acestui an, aşadar). Temperatura a fost mai ridicată în timpul dimineţii, spre prînz înregistrîndu-se însă, o oarecare scădere a ei. În aceste condiţii, concurenţii — prezenţi la startul celei de a doua curse de slalom din cadrul întrecerilor dotate cu **„Cupa Steagul roşu Braşov"** — au avut serioase probleme în privinţa ceruirii schiurilor. Pregătirea prealabilă a materialelor specifice a jucat, aşadar, un rol însemnat în desemnarea cîştigătorilor.

O importantă constatare după cursa de ieri a fost că primii trei clasaţi sînt aceiaşi care au învins sîmbătă : 1. **Constantin Văideanu** (A.S.A.), 2. **Virgil Brenci** (A.S.A.), 3. **Dorin Munteanu** (C.S.U. Braşov). Faptul că **Virgil Brenci** nu a reuşit pentru a doua oară în două zile, să-şi adjudece victoria în faţa colegilor care s-au pregătit în ţară nu este de natură să ne bucure. În schimb, **Constantin Văideanu**, prin dubla victorie de sîmbătă şi de duminică, (la care se adaugă şi alte comportări meritorii în acest sezon), impune o mult mai mare atenţie din partea forului nostru) de specialitate. Nici **Marian Burchi** nu s-a comportat satisfăcător. El a dorit cu tot dinadinsul să reuşească o clasare cît mai bună (faptul este, în sine, lăudabil), dar a greşit chiar din start fiind imediat descalificat de arbitri. Aşteptăm, oricum, ca în viitor acest junior talentat să confirme încrederea ce i s-a acordat.

Dorin Munteanu s-a clasat după cele două manşe de ieri pe locul III. Cu această performanţă, el se menţine în plutonul schiorilor noştri fruntaşi şi rămîne, astfel, în vederile selecţionerilor pentru lotul naţional.

În cursa rezervată fetelor, **Iudith Tömöri**, (Dinamo) a reuşit **să-şi ia revanşa** asupra „eternei" sale adversare, **Daniela Munteanu**, care cîştigase slalomul din ziua precedentă. Dinamovista a făcut o cursă curajoasă, a atacat porţile scurt şi a reuşit să se detaşeze în învingătoare. Întrucît sîmbătă ea a fost descalificată, victoria de duminică nu a fost luată în consideraţie la alcătuirea clasamentului final al celor două curse de slalom care figurau în cadrul „Cupei Steagul roşu".

Clasamentul final al „Cupei Steagul roşu" (două întreceri de slalom special, fiecare a cîte două manşe): BĂIEŢI : 1. C. Văideanu (A.S.A.), 2. V. Brenci (A.S.A.), 3. D. Munteanu (C.S.U. Braşov) FETE: 1. Daniela Munteanu (A.S.A.), 2. Elena Neagoe (Caraimanul Buşteni) 3. Nela Simion (Lic. experimental de schi Predeal).

A. S. A. I — CAMPIOANĂ A ROMÂNIEI LA ŞTAFETĂ

(Urmare din pag. 1)

dată bucuria în tabăra schiorilor clubului său. A.S.A. I a cîştigat, după destule emoţii în ultimul schimb, rîvnitul titlu de campioană a României la biatlon ştafetă. Pe locul II, Dinamo Braşov, Dinamo Braşov a rămas ,oricum, datoare, pentru faptul că nu s-a putut ridica, în majoritatea timpului în care s-a disputat ştafeta, la nivelul adversarelor sale. Dar asupra acestui fapt vom mai reveni. Meritorie a fost şi clasarea celei de a doua ştafete a clubului A.S.A. pe poziţia a treia. Menţionăm şi faptul că, deşi au ocupat ultimul loc, reprezentanţii clubului S.B.C. Sinaia,, juniori cu toţii, au avut o comportare destul de bună.

REZULTATE TEHNICE — **concursul internaţional „Cupa Dinamo"**: 1. Ruda Hvezda Praga 1 h 58,5, 2. A.S.A. I 2 h 01,38; 3. Dinamo Braşov 2 h 02,35, 4. A.S.A. II 2 h 03,23, 5. Dinamo Zinwald 2 h 03,53 ; **campionatul naţional** : 1. A.S.A. I (Vestea, Carabela, Cimpoia, Fontana) — campioană naţională a României la ştafetă ; 2. Dinamo Braşov (Oiteanu, Vilmoş, Ţeposu, Gîrniţă); 3. A.S.A. II (Mîrzea, Bărbăşescu, Soiu, Voicu).

Preluînd ştafeta de la Cimpoia, Fontana — *ultimul schimb al echipei campioane — porneşte în cursă*
Foto : Paul ROMOŞAN

UN MAESTRU AL CROŞEELOR PE BĂNCILE FACULTĂŢII

Primul examen al lui Paul Dobrescu : la drept constituţional !

În aceste zile, studenţii din întreaga ţară trec prin emoţiile examenelor. Cursurile sînt răsfoite febril, celelalte preocupări trecînd pe planul doi. Printre „bobocii" care înfruntă, pentru prima dată,

dificultăţile examenelor la facultate se află şi dinamovistul Paul Dobrescu, boxerul socotit o adevărată „maşină de pumni", marele rival al campionului Calistrat Cuţov. Deşi „Turneele pe categorii" bat la uşă, Dobrescu, sportivul atît de conştiincios la antrenamente, şi-a rezervat timp suficient pentru pregătirea examenelor pe care le va da în aceste zile la Facultatea de drept din Bucureşti.

— Spune-ne, Paul Dobrescu, reuşeşti să împaci activitatea sportivă de performanţă cu cea de student ?

— Deocamdată nu vă pot da un răspuns, deoarece abia acum sînt pus în situaţia de a învăţa pentru examenele de la facultate. Pînă azi, însă, sportul nu m-a împiedicat să-mi văd de şcoală. Ba, dimpotrivă, aş putea spune. Profesorii ştiau că fac sport, citiseră despre mine prin ziare, şi-mi era jenă să mă prezint nepregătit în faţa lor. Mai era şi o chestiune de ambiţie. Doream să le demonstrez şi celor cu prejudecăţi că sportul nu-ţi răpeşte chiar tot timpul liber şi este suficient să vrei să munceşti pentru a reuşi.

— De ce te-ai înscris la drept ?

— Doresc să devin ofiţer de miliţie, şi pentru asta se cere o bună pregătire.

— Îţi dorim succes la examene. Te rugăm să ne spui şi ce proiecte sportive ai pentru anul acesta ?

— În primul rînd, m-am hotărît să mă stabilesc definitiv la categoria uşoară. În ciuda faptului că nu mi-am impus nici o restricţie în regimul alimentar, tot nu pot deveni un „semimijlociu" autentic. Deci, voi rămîne în continuare rivalul colegului meu de club, Calistrat Cuţov. Dacă nu vor fi surprize, ne vom întîlni amîndoi la apropiatul turneu pe categorii, poate şi la „Centura de aur", apoi la campionatele naţionale. Sper să reduc din handicap. Deocamdată e 3—1 pentru el. Acesta este primul meu obiectiv. Dacă voi reuşi să-l realizez, probabil că voi fi selecţionat pentru campionatele europene de la Belgrad. Mă gîndesc, desigur, şi la prima ediţie a campionatelor mondiale, care va avea loc după „europene", în Japonia. Dar asta ar fi prea frumos...

— Cînd ai primul examen la facultate ?

— Luni 5 februarie. La drept constituţional.

— Încă o dată îţi dorim succes. Aflt în faţa profesorilor, cît şi pe ring.

Petre HENŢ

„Cupa Păltiniş" la patinaj viteză

NOI RECORDURI PE PISTA LACULUI DUMBRAVA DIN SIBIU

PATINAJ

SIBIU, 4 (prin telefon, de la trimisul nostru). Beneficiind de o pistă de dimensiuni olimpice (400 m) şi graţie eforturilor lăudabile ale organizatorilor seniorii, juniorii şi copiii, angrenaţi în disputele celei de a treia ediţii a **„Cupei Păltiniş"** au confirmat forma bună în care se află, obţinînd rezultate remarcabile. Astfel, seria recordurilor care, datorită lungimii regulamentare a inelului de gheaţă pot fi omologate, a continuat şi duminică. Vedetele celei de a doua reuniuni au fost talentatele viteziste **Eva Szigeti** din M. Ciuc şi sibianca **Carmen Dragoman.** Ele au reuşit să îmbunătăţească recordurile ţării la 1500 m (cat. 15—16 ani) şi 1000 m (cat. 13—14 ani), înregistrînd 2:55,2 (v.r. 2:56,4) şi, respectiv, 1:50,9 (v.r. 1:53,9). De asemenea, trei dintre cei mai mici participanti au urmat exemplul colegilor lor mai mari stabilind şi ei noi recorduri republicane : **Werner Konnerth** (Şc. sp. Sibiu) 23,9, pe 200 m — copii III (v.r. 24,5) ; **Helge Iasch** (Şc. sp. Sibiu) 7,8 pe 50 m — copii IV (v.r. 8.1) şi **Dieter Iasch** (Şc. sp. Sibiu) 13,1 pe 100 m — copii III (v.r. 13,2).

Cum s-au comportat juniorii mari şi seniorii ? Vasile Coroş, constant pe orice pistă, s-a dovedit de neînvins şi la Sibiu în proba de sprint (44,2 pe 500m),avînd de data aceasta cel mai puternic adversar în Andrei Okoş (44,7). Animate au fost şi „duelurile" pentru primul loc în clasamentele generale ale juniorilor dintre **Sanda Frum — Liana Cardaş, Gheorghe Dumitrescu — Mircea Vrinceanu, Ladislau Focht — Laszlo Lazar** (Focht a fost în cîteva rînduri foarte aproape de limita recordurilor). Întrecerile copiilor au comoletat bine programul reuniunii finale în care concurenţii, arbitrii şi organizatorii s-au străduit deopotrivă să ofere localnicilor o zi plăcută de patinaj viteză pe lacul Dumbrava.

Iată învingătorii ultimelor probe: seniori — 500 şi 1000 m — Maria Taşnadi (S.C.M. Ciuc), 51,0—1:49,7; 500 şi 1000 m — Vasile Coroş (Dinamo Braşov) 44,2—1:33,5 ; juniori I — 1000 m — Sanda Frum (Şc. sp. Sibiu) 1:48,0 ; 3000 m — Liana Cardaş (Mureşul Tg. Mureş) 6:04,7 ; 1500 m — Ion Czimbalmoş (Şc sp. M. Ciuc) 2:35,5 ; 5000 m — Mircea Vrinceanu (Şc. sp. Sibiu) 9:21,5; juniori II — 1500 m — Eva Szigeti 2:55,2 (nou record) ; 3000 m — Laszlo Lazar (S.C.M. Ciuc) 5:31,8 ; copii I — 1000 m — Carmen Dragoman (Şc. sp. Sibiu) 1:50,9 (nou record) ; 1000 m — Ion Opincaru (Şc. sp. Sibu) 1:47,2 ; copii II — 300 m — **György Kiss (Mureş Tg. Mureş) 38,2, Sorin Ciortea (Şc. sp. Sibiu) 35,0 ; copii III —** 200 m — **Ibolya Szatmari (Mureşul Tg. Mureş) 25,7, Werner Konnerth (Şc. sp. Sibiu) 23,9 (nou record) ; copii IV —** 50 m — **Helge Iasch (Şc. sp. Sibiu) 7,8 (nou record).**

Clasamentul general pe echipe : 1. Şcoala sportivă Sibiu 99 p, 2. Tg. Mureş 64 p, 3. S.C.M. Ciuc 30 p, 4. Şcoala sportivă M. Ciuc 28 p, 5. Dinamo Braşov 13 p, 6. Constructorul Bucureşti 12 p.

Traian IOANIŢESCU

CONFERINŢĂ DE PRESĂ LA C.N.E.F.S.

(Urmare din pag. 1)

cu elemente tinere, talentate) care se află, de acum, în plină perioadă de pregătire a competiţiilor importante ale sezonului 1973, primul an — care poate fi decisiv — al noului ciclu olimpic. În aceeaşi direcţie a avut loc o reuniune de lucru cu medicii şi antrenorii loturilor republicane, cu care prilej a fost dezbătută eficienţa modului în care medicina sportivă poate impulsiona înalta performanţă. Chiar cu cîteva zile în urmă dezbaterea acestei probleme a avut loc şi în cadrul analizei anuale a Centrului de medicină sportivă.

În cadrul conferinţei de presă s-a mai vorbit despre obiectivele principale de studiu ale Centrului de cercetări ştiinţifice al C.N.E.F.S. (1. Precizarea modelului de testare şi de pregătire a sportivilor în concordanţă cu modelul competiţional al Jocurilor Olimpice din 1976 ; 2. Stabilirea concretă a unei baterii de teste pentru mai eficienta selecţie a copiilor şi juniorilor) ; despre unele propuneri vizînd îmbunătăţirea sistemului competiţional intern la anumite ramuri sportive ; despre perfecţionarea şi modernizarea clasificării sportive. Cu acest prilej s-a adus la cunoştinţă că se pregătesc lucrările pentru un simpozion naţional cu privire la rolul pregătirii fizice în obţinerea marilor performanţe ; despre mărirea exigenţei în privinţa controlului şi îndrumării tehnice la loturile republicane şi la cluburi ; despre sprijinirea studenţilor de la I.E.F.S. şi de la facultăţile de educaţie fizică ca să-şi desfăşoare practica în producţie mai bine legată de nevoile mişcării noastre sportive.

O importanţă specială se acordă creşterii eficienţei lecţiilor de educaţie fizică şcolară, prin folosirea în mai mare măsură a alergării de rezistenţă, a crosurilor, constatîndu-se, în urma unor largi sondaje efectuate, că, în general, nivelul rezistenţei elevilor noştri este mai scăzut în comparaţie cu celelalte calităţi fizice.

Tov. Miron Olteanu, secretar al C.N.E.F.S., a vorbit despre bugetul sportiv pe anul 1973, în cadrul căruia capitolul pregătirii sportivilor va avea o pondere mai mare decît în trecut. Vorbitorul a amintit şi de unele construcţii şi amenajări cu care va fi dotată mişcarea sportivă din ţara noastră.

★

În încheierea conferinţei de presă s-a făcut o informare detaliată asupra modului în care se desfăşoară, în acest timp, activitatea sporturilor de iarnă.

INSPECTORII ŞCOLARI JUDEŢENI PENTRU EDUCAŢIE FIZICĂ ŞI SPORT

(Urmare din pag. 1)

Este meritul **prof. Mircea Popescu,** inspectorul şcolar cu problemele de educaţie fizică şi sport de a fi implantat baschetul în şcolile sucevene. Cu alte cuvinte, pasiunea de ieri a studentului, specializat în această disciplină atît de îndrăgită pretutindeni de masele de elevi din şcolile de toate gradele, a transmis-o şi în rîndul tineretului studios din Ţara de Sus a Moldovei.

Acţiunea de popularizare a baschetului a debutat cu întreceri de „mini", la nivelul multor şcoli generale sucevene. A fost un experiment reuşit, care a dat imbold iniţiatorului de a persevera şi de a se gîndi la organizarea baschetului „clasic". Sigur, este prea devreme să vorbim de performanţă în acest sport la nivelul judeţului, dar formarea primelor echipe pentru divizia şcolară şi de juniori, interesul elevilor din judeţul Suceava pentru această competiţie, reprezintă un indiciu că baschetul îşi va forma şi aici o pepinieră de nădejde.

Fireşte, în sfera de această activitate a inspectorului şcolar cu problemele de educaţie fizică şi sport se află multe altele legate de **buna desfăşurare a lecţiilor de specialitate, de organizare a concursurilor şi competiţiilor rezervate elevilor, îndeosebi a celor cuprinse în calendarul oficial** (etape ale campionatelor şcolare). **În îndeplinirea obligaţiilor ce-i revin, în această privinţă, prof. Mircea Popescu se bucură de sprijinul conducerii şcolilor generale şi profesionale, a liceelor de cultură generală şi de specialitate.** În acelaşi timp, el înţelege să colaboreze strîns cu toţi factorii cu atribuţii sau cu obligaţii în domeniul dezvoltării educaţiei fizice şi sportului de masă şi de performanţă în rîndul copiilor şi tineretului, în speţă C.J.E.F.S., Consiliul judeţean al organizaţiei pionierilor şi Comitetul judeţean U.T.C.

Este de subliniat aici şi meritul prof. Eugen Pleşca, inspectorul general al Inspectoratului şcolar judeţean, care acordă procesului de educaţie fizică, sportului în şcoală dimensiuni tot mai largi, nu numai prin persoana inspectorului de specialitate — aşa cum am văzut — ci şi prin intermediul unor directori de şcoli şi licee (prof. **Cornel Duceac** de la Liceul economic este şi preşedintele Clubului şcolar de rugby din Suceava, fapt care spune foarte mult...) **şi chiar al său personal, sprijinind activ, moral şi material, activitatea sportivă de masă şi de performanţă a elevilor.**

T. JIU : Educaţia fizică şi sportul, doar... pe apucate !?

Gorjul are în persoana **prof. Nicolae Sandu,** un inspector şcolar de specialitate dintre cei mai inimoşi, totodată temeinic orientat în larga problematică de care răspunde. De doi ani de zile, prof. Sandu îşi aduce un aport substanţial la popularizarea şi în general la buna organizare a activităţii de educaţie fizică şi sport, nu numai în perimetrul şcolii gorjene ci şi în asociaţiile sportive din întreprinderi şi instituţii.

Toate ar fi bune, dacă inspectorul cu problemele de educaţie fizică şi sport ar răspunde efectiv numai de munca sa, la fel de complexă ca şi a celorlalţi colegi din Inspectoratul şcolar judeţean. Dar, din păcate, lucrurile se petrec cu totul altfel. De curînd, de pildă, prof. Nicolae Sandu s-a înapoiat de la o acţiune de mari proporţii organizată pe judeţ, avînd ca obiectiv... recenzarea animalelor.

Mă rog, ca un caz de excepţie, participarea la o asemenea acţiune poate fi trecută cu vederea. Dar prof. Sandu are în sfera sa de activitate, un număr de 7 comune situate între 40—60 de kilometri distanţă de reşedinţa judeţului şi de care răspunde sub toate aspectele. Se înţelege că în acest fel, o bună parte din timpul pe care prof. Sandu ar putea să-l afecteze problemelor de educaţie fizică şi sport, îl acordă altora care nu au nici o contingenţă cu pregătirea sa (este absolvent al Institutului de Educaţie Fizică şi Sport!), cu preocupările sale. Nu trebuie omis nici faptul că prof. Sandu trebuie să participe la TOATE sesiunile Consiliului popular al judeţului, indiferent de tematica acestora...

Pe bună dreptate, tovarăşul **Mihai Blaj,** preşedintele C.J.E.F.S. Gorj a ţinut să remarce:

„Cînd am acceptat ca prof. Sandu să fie trecut în reţeaua învăţămîntului, fiindcă iniţial a fost în schema organizaţiei noastre, ne-am bucurat din toată inima. Am socotit că în acest fel, între C.J.E.F.S. şi Inspectorat se va realiza o mai bună colaborare în problemele muncii sportive la nivelul şcolii, a angrenării tineretului studios mai operativ şi mai convingător în sfera activităţii de masă şi de performanţă. E drept, prof. Sandu a depus toate străduinţile pentru a asigura această colaborare, munceşte multe ore peste programul său. Totuşi, obligaţiile multiple, din afara sferei inspectorului cu problemele de educaţie fizică şi sport, îl fac ca deseori să nu poată participa la rezolvarea unor aspecte ce îl interesează direct, întrind, de fapt, în atribuţiile sale. De aceea, sîntem nevoiţi să-l dublăm prin metodiştii organizaţiei noastre, operaţie care tinde să se permanentizeze. Cred că trebuie să intervină o reglementare..."

BOTOŞANI : Prea puţin timp pentru problemele de bază

Numirea **prof. Nicolae Brădeţeanu** ca inspector şcolar judeţean de specialitate a fost apreciată de organele sportive locale ca foarte inspirată. Cadru didactic cu frumoasă activitate, în calitatea anterioară de profesor la Liceul pedagogic din Botoşani, era de aşteptat ca el să reprezinte şi în noua funcţie, un factor util în dezvoltarea educaţiei fizice şi sportului nu numai în cuprinsul muncipiului ci şi în întregul judeţ.

Într-o bună măsură aşteptările au fost confirmate. Prof. Brădeţeanu semnează o prezenţă activă în cercurile pedagogice ale cadrelor de specialitate, la cursurile periodice de pregătire a cadrelor care predau educaţia fizică în şcolile din mediul sătesc îndeosebi, dar care nu au deocamdată o calificare corespunzătoare (învăţători, absolvenţi de liceu etc.), la elaborarea calendarului sportiv al şcolilor de toate gradele şi, de bună seamă, la desfăşurarea concursurilor şi competiţiilor şcolare şi de juniori.

După părerea noastră, prof. Brădeţeanu este capabil să realizeze mult mai mult. De pildă, **să sprijine mai activ secţiile şcolii sportive botoşenene, aflată la primul an de activitate, ca unitate de performanţă independentă. Se simte imperios nevoia ca o asemenea unitate să se bucure de sprijinul Inspectoratului şcolar în materie de metodică, de organizare şi în general de viabilitate a ei în rîndul celorlalte instituţii de învăţămînt.** Şcoala sportivă din Botoşani este încă prea puţin cunoscută, mulţi elevi evită să-i calce pragul, cu toate că posedă rezultate care o recomandă în volei, baschet, atletism, lupte, gimnastică ş.a.m.d. Evident că mai sînt şi părinţi pentru care rostul unei şcoli sportive reprezintă încă ceva nebulos.

Dificultăţi intervin uneori fără voia celui în cauză, prin faptul că **este solicitat cu regularitate în sprijinul altor activităţi şcolare, care nu se înscriu în sfera educaţiei fizice, a sportului. Prea des. prof. Brădeţeanu este nevoit să se deplaseze în judeţ pentru a rezolva probleme din sfera altor inspectori şcolari, de alte specialităţi, absentînd pînă şi de la unele acţiuni sportive importante, care reclamă prezenţa sa.**

Sînt neajunsuri care limitează activitatea inspectorului şcolar de specialitate. Ele ar putea fi îndepărtate, însă, printr-o mai bună înţelegere a rostului unui asemenea cadru, care trebuie ajutat efectiv să se ancoreze în sfera problemelor ce-i aparţin. Altfel, eficienţa inspectorului de educaţie fizică şi sport va scade simţitor, existînd primejdia să se pună în discuţie chiar rostul acestui post...

IN AŞTEPTAREA PRIMULUI START

HIPISM

● **Efectiv mărit.** Lotul cabalin care va evolua în sezonul festiv din acest an cuprinde un total de 191 exemplare. Componenţa lui este următoarea : 2 trăpaşi de 6 ani, 2 de 5 ani, 28 în vîrstă de 4 ani ; 53 de 3 ani şi 106 mînji. De remarcat că acesta este efectivul cel mai numeros consemnat pînă în prezent de activitatea hipică de la Ploieşti.

● **Reintîlnire cu Andrei Brailowsky.** În locul proiectatei readuceri pe cîmpul de curse a fostului campion Iosif Szabo — actualmente pensionar — conducerea hipodromului a angajat într-unul din posturile de antrenori pe Andrei Brailowsky, profesionist bine cunoscut spectatorilor care au frecventat cu ani în urmă încinta de la Băneasa Trap. Element destoinic, a repurtat numeroase şi aplaudate succese, afirmîndu-se drept un bun tactician şi abordînd în sulky un stil sobru şi elegant. De aceea, ne place să credem că şi pe pista de la Ploieşti el se va strădui să culeagă aceleaşi aprecieri favorabile din partea publicului.

● **Cum va arăta la toamnă ?** Principalele elemente care abordeazul noul sezon, pot fi ierarhizate, în baza recordurilor realizate, în felul următor : Senzaţia 24.5, Cuc 25.6, Gabarit, Raţiunea 26.2, Habar 26.3, Somnoroasa, Viraj 26,4, Hoţoman 26.7, Silvia 27, Tulnic 27.5, Formula 27,6, Rai, Minunea 28 etc. Care va fi însă configuraţia acestei ierarhii la sfîrşitul anului ? Răspunsul e desigur imprevizibil, dar întrebarea stăruie doar ca un motiv de meditaţie...

● **Hocus Pocus !** Minza Izma (antrenată de Tănase) care a şi cîştigat anul trecut o alergare, s-a constatat a fi în realitate... minza Racila, iar minza Racila (antrenată de Oană) care a fugit o singură dată, era de fapt... adevărata minză Izma. În viitorul sezon rămîne Izma şi dispare Racila, plecată la herghelie ! Simplu, nu ? Numai că asemenea inversări de situaţii se potrivesc mai bine într-un număr de prestidigitaţie, decît în activitatea unei instituţii pentru creşterea şi promovarea calului de curse...

● **Reapare şi Ciobanu.** O altă reapariţie care va avea loc în viitoarea activitate hipică o constituie driverul Gheorghe Ciobanu, element format pe pista de la Băneasa Trap, unde a avut o comportare meritorie. Prezenţa lui în formaţiunea antrenată de Traian Dinu va aduce în afara utilităţii şi un însemnat spor... de greutate. Poate că astfel această formaţiune se va detaşa de zona mediocrităţii în care s-a zbătut în ultimii ani.

● **Cuplurile profesioniştilor din nou în actualitate.** Conducerea hipodromului a procedat şi-n acest an, ca de fiecare dată, la o nouă repartizare a driverilor pe lîngă antrenorii respectivi. Deşi s-ar putea ivi una sau două modificări de ultim moment, formula stabilită de serviciul tehnic are următoarea înfăţişare: Gh. Avram, antrenor — Nicu Sandu, driver ; A. Brailowsky — N. Simion ; Tr. Dinu — Gh. Ciobanu ; N. Gheorghe — I. Moldoveanu ; V. Gheorghe — I. Crăciun ; Tr. Marcu — R. Costică ; Tr. Marinescu — Fl. Paşcă ; S. Mihăilescu — Al. Nacu ; I. Oană — I. Oiteanu ; G. Solcan — N. Ion ; M. Ştefănescu — I. Bănică ; Gh. Tănase — D. Toduţă şi I. Toderaş — S. Onache.

● **Mea culpa.** Finalul acestor rînduri este mai puţin plăcut pentru autor, care, a afirmat într-un articol anterior că în actualul sezon vor debuta primii produşi din Talion, Talaz şi Seceriş. În realitate, debutul lor se va produce anul viitor. Adresăm cititorilor scuzele cuvenite.

Niddy DUMITRESCU

fotbal

PREGĂTIRILE PENTRU RETURUL DIVIZIEI A CONTINUĂ

IERI S-AU DISPUTAT NUMEROASE PARTIDE AMICALE

Cu 37 de zile înainte de semnalul pentru începerea returului Diviziei A, activitatea de pregătire a echipelor s-a intensificat. În ciuda timpului rece și a terenurilor acoperite cu zăpadă, toate divizionarele A au susținut ieri partide de verificare cu adversari de categorii inferioare sau chiar de aceeași categorie.

Asupra cîtorva din aceste meciuri vă prezentăm mai jos scurte relatări.

Presiune la poarta Metalului: Marin Stelian s-a înălțat peste Moraru și a reluat mingea cu capul, pe lîngă poarta părăsită de Petre Iosif. (Fază din partida Rapid — Metalul) Foto: S. BAKCSY

RAPID BUCUREȘTI — METALUL BUCUREȘTI 3—2 (2—1)

În ciuda caracterului de pregătire, un numeros public a ținut să asiste la partida de pe stadionul Giulești. La fluierul arbitrului R. Buzdun s-au aliniat următoarele formații:

RAPID: **Niculescu — Ștefan, Grigoraș, Mușat, Codrea — M. Stelian** (min. 46, **Naom**), **Angelescu** (min. 46, **Savu**) — **Năsturescu** (min. 46, **Dumitriu III**), **Dumitriu II** (min. 60, **Dinu**), **Neagu, Petreanu**;

METALUL: **Petre Iosif** (min. 46, **Iorgulescu**) — **Popa** (min. 46, **Mihalache**), **Sîrbu, Moraru** (min. 46, **Apostol**), **Viță** (min. 65), **Minculescu**) — **Profir** (eliminat în min. 33; după pauză, înlocuit cu **Fătu**), **Dumitru Emil — Trandafilon** (min. 65, **Omer II**), **Georgescu, Rădoi** (min. 46 **Sandu Ion**), **Omer.**

Din capul locului trebuie să subliniem aportul substanțial al elevilor lui Paul Popescu la reușita întrecerii. S-au remarcat, în special, **Georgescu, Sîrbu** și portarul **Iorgulescu.** Împreună cu ceilalți coechipieri, aceștia au jucat deschis, realizînd un spectacol bun.

Rapidiștii au început ezitant, abia în min. 12 construind o acțiune de atac mai clară. Odată cu scurgerea timpului, **Dumitriu II** și **M. Stelian** au creat faze frumoase, golurile fiind urmarea unor „un-doi"-uri subtile între **M. Stelian — Dumitriu II** (primul fiind faultat în careu. **Neagu** a transformat penaltyul, min. 20) și **Petreanu — Dumitriu II** (**Neagu** reluînd, prompt, în plasă, mingea ricoșată din bară la șutul lui **Petreanu,** min 27). Apărarea rapidistă (lipsită de **Răducanu, Boc** și **Pop** — accidentați) a fost nesigură în intervenții. Autogolul lui **Mușat** (min. 31) și golul lui **Sîrbu** (min. 53), au subliniat carențe în jocul fundașilor rapidiști. O excepție: **Grigoraș.**

După pauză, datorită schimbărilor efectuate, Rapid și-a pierdut cadența, doar Neagu străduindu-se să construiască acțiuni de atac bine gîndite. Fără doar și poate, la golul victoriei (min. 62, autor **Dumitriu III**), meritul principal îi revine.

C. CATANA

U.T.A. — GLORIA ARAD 4—0 (1—0)

ARAD, 4 (**prin telefon**). Datorită stării necorespunzătoare a terenului, meciul s-a situat la un nivel tehnic modest. **U.T.A.** se prezintă într-o bună condiție fizică. Jocul a fost vioi datorită și echipei de Divizia C **Gloria,** care a opus o dîrză rezistență. Golurile au fost marcate de **Domide** (min. 40), **Kun** (min. 58), **Condruc** (min. 60). **Axente** (min. 85).

De remarcat că acest meci a fost cel de-al doilea pe care l-au susținut textiliștii în acest sezon (joi, ei au dispus de Constructorul Arad cu 5—0). În această partidă U.T.A. a aliniat echipa: **Vidac (Ziller) — Birău (Purima), Căldăruș (Pîrvu), Pojoni, Calinin (Popovici) — Domide, Petescu (Condruc), Broșovschi — Sima, Botuș (Axente), Kun.**

St. IACOB—coresp. județean

F.C. ARGEȘ — C.S.M. SIBIU 4—0 (1—0)

PITEȘTI 4 (prin telefon). În prezența unui numeros public, duminică s-a disputat pe stadionul „1 Mai" din localitate, întîlnirea dintre divizionara A F. C. Argeș și C.S.M. Sibiu (Divizia B). Această întîlnire a corespuns, scopului, ambele echipe demonstrînd o bună pregătire fizică. Au marcat **Roșu** (min. 38 și 49), **Jercan** (min. 76) și **Casai** (min. 81). F. C. Argeș a prezentat echipa: **Stan (Ariciu) — Ciolan (Pigulea), Barbu (Vlad), Olteanu, Ivan (Nedelcu) — Mustea, M. Popescu (Cîrstea) — Radu, Casai, Roșu, Jercan.**

I. FEȚEANU—coresp. județean

STEAGUL ROȘU A JUCAT 180 MINUTE CU DOI ADVERSARI DIFERIȚI

BRAȘOV 4 (prin telefon). Duminică dimineața a fost aici extrem de frig. Cu toate acestea, cîteva sute de pasionați ai fotbalului, înfruntînd cu stoicism vremea aspră timp de peste 200 de minute, au luat loc în tribuna centrală a Stadionului Tineretului, pentru a urmări dubla partidă a echipei lor favorite, cu **A.S.A. Tg. Mureș** și cu divizionara B, **Metrom.**

Terenul a fost înghețat, cu multe denivelări, din care cauză controlul balonului și stabilitatea jucătorilor au fost anevoioase. În ciuda acestor condiții, fotbaliștii au manifestat multă dîrzenie, ieșind în evidență buna lor pregătire fizică.

În primul joc au intrat pe teren: **Albu—Anghelini, Alecu, Pescaru, Rusu—Balint, Mateescu — Anghel, Paraschivescu, Ghergheli, Györfi,** la Steagul roșu, și **Solyom — Szöllöszi, Unchiaș, Ispir, Czako — Varadi, Koler — Caniaro, Sultănoiu, Naghi, Mureșan,** la A.S.A. Tg. Mureș. După pauză au mai jucat: **Zotincă** și **Cadar** la Steagul roșu: **Nagel, Orza** și **Tevi** la A.S.A. Partida, desfășurată sub semnul echilibrului și condusă de arbitrul brașovean C. Ghiță, s-a încheiat cu un rezultat de egalitate: 1—1 (0—0), golurile fiind înscrise de **Caniaro** (min. 48) și **Koler** (min. 67) — autogol.

În cel de al doilea joc, cu Metrom, Steagul roșu a intrat pe teren cu formația: **Casoni — Ivăncescu Jenei, Naghi, Hirlab—Balint, Cadar—Zotinca, Șerbănoiu, Ghergheli, Iambor.** Meciul a fost deosebit de animat, replica Metromului fiind neașteptat de viguroasă. S-a făcut risipă de energie, s-a ratat mult, dar nu s-a înscris nici un gol. Rezultat final: 0—0.

C. GRUIA — coresp. județean

DINAMO BUCUREȘTI — DINAMO-TINERET 5—0 (2—0)

După mai bine de trei săptămîni de pregătire la **Predeal,** dinamoviștii au susținut primul joc de verificare în Capitală, în compania propriei formații de tineret. Deși s-a desfășurat pe un teren complet acoperit cu zăpadă și foarte alunecos, echipa „mare" a manifestat o bună condiție fizică, înscriind „cadeților" cinci goluri, la capătul unor acțiuni bine concepute. Partida a plăcut celor aproximativ 2 000 de spectatori, prin ritmul vioi și dîrzenia cu care s-a jucat. Golurile au fost marcate de **Doru Popescu** (3), **Florian Dumitrescu** și **Batacliu.**

Antrenorul Ion Nunweiler, a rulat pe toți cei 14 jucători disponibili. Formația folosită: **Cavai (Răureanu) — Cosma, Cheran (Sătmăreanu II), Gabriel Sandu, Petre Victor — Radu Nunweiller, Custov (Marincel) — Fl. Dumitrescu, Batacliu, Doru Popescu, Cojocaru (Cheran).**

Dinamoviștii au în proiect următoarele partide amicale: miercuri, 7 februarie, un nou meci cu echipa de tineret; duminică 11 februarie cu **Steagul roșu Brașov** în Capitală, miercuri 14 februarie cu **Progresul** București și sîmbătă 17 februarie cu **F.C. Argeș** la Pitești, după care echipa dinamovistă urmează să plece într-un turneu peste hotare.

V. IORDACHE

SPORTUL STUDENȚESC ȘI PROGRESUL BUCUREȘTI AU TERMINAT NEDECIS

Amicalul desfășurat ieri dimineață pe stadionul din str. dr. Staicovici, în prezența cîtorva sute de spectatori, a constituit un bun prilej de verificare, în special a pregătirii fizice. Atît jucătorii Sportului studențesc, cît și cei ai Progresului au luptat cu dîrzenie, uneori cam aspru, dar nu au reușit să marcheze nici un gol.

A fost un test al potențialului fizic, deoarece stratul de zăpadă care a acoperit întreaga suprafață de teren a constituit un handicap greu, resimțit în construirea acțiunilor ofensive, în conducerea și pasarea balonului. Dar, scorul alb se datorește, în mare măsură, și portarilor celor două formații, care au manifestat o formă bună, rezolvînd cu succes multe situații critice.

În prima parte, jucătorii de la Progresul au avut mai mult timp inițiativa, dar apărarea studenților a respins cu calm și siguranță toate atacurile. Și înaintașii Sportului studențesc au creat cîteva acțiuni periculoase la poarta adversă, dar portarul Anița a intervenit sigur și eficace. După pauză, disputa a fost mai dîrză, ambele înaintări au avut posibilitatea de a înscrie, însă portarii și-au făcut datoria.

În prima parte, jucătorii de la Progresul au avut mai mult timp inițiativa, dar apărarea studenților a respins cu calm și siguranță toate atacurile. Și înaintașii Sportului studențesc au creat cîteva acțiuni periculoase la poarta adversă, dar portarul Anița a intervenit sigur și eficace. După pauză, disputa a fost mai dîrză, ambele înaintări au avut posibilitatea de a înscrie, însă portarii și-au făcut datoria.

Arbitrul Șt. Mincă a condus următoarele formații:

PROGRESUL: **Anița** (min. 46, **Vintilă**) — **V. Popescu, Măndoiu, Drăgan** (min. 46, **Ticheli**), **Ad. Constantinescu — Bora, D. Ștefan — Manea, P. Gheorghe, Matei, Filipescu.**

SPORTUL STUDENȚESC: **Suciu** (min. 55, **I. Vasile**) — **Jurcă** (min. 60, **Manea**), **Kraus, O. Ionescu (Belea,** min. 60), **Tănăsescu — Chihaia** (min. 46, **Sîrbu**), **Culda — Leșeanu, Cuperman, M. Sandu** (min. 60, **Iordache**), **Moldoveanu** (min. 60, **Damian**).

P. VINTILĂ

Iordache *(Sportul studențesc) nu mai poate face nimic. Portarul* (Vintilă) *(Progresul) a plonjat și a reținut balonul.* Foto: Theo MACARSCHI

BONJOUR, PÎRCĂLAB!

La ora cînd cititi aceste rînduri — bineînțeles, dacă nu sînteți prea matinali — „tricolorii" urcă, poate, treptele celebrelor arene din Nimes, avînd în Pîrcălab un ghid avizat. De altfel, Ion Pîrcălab e foarte fericit să-și ofere serviciile de ghid, ori de cîte ori arenele sînt goale. El alungă astfel amintirea primului leșin în brațele lui Voinea, la vederea primului (sau) taur însîngerat. Nu este exclus ca ghidul numărul doi să fie Adams, mijlocașul lui Firoud și al Franței. Trebuie să vă spun, între altele, că cei mai buni prieteni ai lui Pîrcălab, la Nimes, sînt martinicanul Adams și marocanul Maaroufi. (Sînt sigur că, între timp, acest trio de **étrangers** s-a întărit cu iugoslavul Pirmaier).

După Arene, se vor îndrepta cu toții spre stadionul Jean Bouin, pentru antrenament. Va fi lume multă acolo. Peluza va fi plină, în primul rînd pentru că acești incorigibili amatori de **corrida** vor să cunoască cu un ceas mai devreme forța lui Deleanu, taurul de miercuri al ilustrului matador **Piccollo Pircalab,** bătrînul idol nou al arenei din Nimes, cel care înfruntă deseori privirile reci ale lui Mezy tocmai pentru această neașteptată uzurpare a drepturilor cîștigate în inima suporterilor din Gard.

După antrenament, nici unul dintre „tricolori" nu va putea refuza o vizită la cafeneaua fotbaliștilor — Café de l'Industrie — și asta nu numai pentru că la etajul cafenelei se află sediul lui Olympique Nimes, ci pentru că vis-à-vis se află redacția ziarului „Midi Sport", astfel încît peste numai cîteva minute va avea loc și conferința de presă, în care cei zece reporteri vor avea în față zece carnete și zece pahare de Fastis — aperitivul locului iar cei 17 tricolori vor refuza politicos — la sugestia lui Valentin Stănescu — **demis-urile** de bere Artois pe care Adams nu va scăpa prilejul de a le oferi. Vă asigur că, în cadrul acestei conferințe de presă, antrenorul Firoud își va face și el numărul, spunînd că Pîrcălab este o ființă insuportabilă și că el, Firoud, îl regretă nespus pe Voinea, din care ar fi făcut, cu siguranță, golgeterul **Nimes-ului** și al campionatului Franței. Ca întotdeauna, Pîrcălab va gusta plăcerea de a rămîne dator cu o replică și va face un semn discret chelnerului, pentru următoarea serie de **Pastis**-uri, în cinstea gazetarilor.

★

Așadar, tricolorii încep miercuri un nou mare ciclu. Cu îngăduința dv., am scris aceste rînduri de (să zicem) culoare locală, încălzit oarecum de vîntul călduț al speranței, care adie la fel de suav ca și zefirul aducător de arome din ținutul chiparoșilor.

Meciul de la Nimes înseamnă o intrare în priză directă. Echipa lui Firoud este vestită pentru tempoul drăcesc pe care știe să-l impună și cu care a reușit să învingă recent pe Olympique Marseille, chiar la Marsilia. Kader Firoud este renumit în Franța pentru modalitatea lui de lucru draconică. Antrenamentele sale sînt o suită de scandări, în care cuvîntul de ordine este mereu stimulativul **„Bougez, bougez, bougez l"**, care înseamnă mereu la mișcare.

Ca în preajma oricărui start, noi, cronicarii, emitem gingașa ipocrizie care spune că rezultatul ne interesează mai puțin. Adevărul e, însă, că această nouă „bătălie în marș" nu are zile de excepție.

Să sperăm, că berea **Artois,** refuzată astăzi la Nimes, va fi băută, în vara lui 1974, la München...

Ioan CHIRILĂ

ÎN „ANTECAMERA" NAȚIONALEI

ACEȘTI TINERI TALENTAȚI ȘI VISUL LOR MATUR...

În ultima vreme s-a discutat din ce în ce mai mult și mai frumos despre lotul de tineret. Poate și pentru că tinerii lui Cornel Drăgușin au oferit replici cu mult peste anticipațiile generale. Poate și pentru faptul că nu mai puțin de șase jucători (Iordache, Sameș, Beldeanu, Bölöni, Troi și Aelenei) au fost „încorporați" în noul lot (lărgit) reprezentativ. Dar, dincolo de presupuneri, un lucru este limpede astăzi pentru toată lumea: acești tineri talentați s-au considerat mereu înlocuitorii de mîine ai titularilor naționalei și au acționat întotdeauna în numele acestui gînd. Iar „saltul celor șase" a dinamizat și mai mult ambițiile celor numiți deocamdată „cadeți", semn că trebuie să ne așteptăm într-un viitor apropiat la noi exoduri pe verticală. De fapt, imperativul major al cadeților, angajați și ei într-o competiție oficială (campionatul european de tineret) n-a fost, paradoxal, cîștigarea grupei din care mai fac parte echipele similare ale Albaniei și R. D. Germane, ci **„propulsarea a cît mai mulți jucători spre lotul A".** Acest ideal, definit cu realism și maturitate, implica, însă, în mod direct și realizarea unor rezultate bune. Și obiectivul, în dubla sa ipostază, a fost realizat merituos; șase jucători promovați în lotul A (dintre care patru au rezistat și celui de al doilea filtru), 1—1 la Tirana, un turneu bun în decembrie în Grecia...

...Jocul cadeților a impresionat prin vigoarea și varietatea registrului său tehnico-tactic în acea seară de 29 noiembrie '72, din nocturna de pe „Republicii" cînd a dat o replică peste așteptări naționalei. Una din explicațiile acelui joc foarte bun, ce debutase cu excelentul gol înscris în primul minut de Troi în poarta lui Adamache, a fost „amorul propriu al tineretului în fața unui public numeros". Dar a venit și partida de verificare de miercurea trecută, de la Snagov, cînd a lipsit „ambianța mobilizantă a publicului", cînd posturile lotului primei reprezentative nu mai puteau fi, „atacate". Și, totuși, echipa de tineret, în reconstrucție, a jucat cu vigoare, în permanentă mișcare, cu dăruire totală, calități care au primit din nou laude. Ceea ce înseamnă că jocul bun, ofensiv și angajant (cu șanse de evoluție însă) n-a fost un accident, atunci, în noiembrie, el reprezentînd, de fapt, trăsătura caracteristică a fondului de rezerve al primei reprezentative. Și pentru a explica mai bine acest **„joc pe măsura virstei, adică tinerește!"** cum spunea Cornel Drăgușin, ar trebui să subliniem criterul de selecție preferat al antrenorului cadeților: **„Dincolo de gradul ridicat de tehnicitate, de încadrarea în ideea de joc sinonimă cu cea a echipei naționale, am căutat jucători harnici în teren, care n-au nevoie să fie impulsionați de pe margine".** În numele acestui imperativ ce ar putea fi tradus: „toată lumea trudește, nimeni nu are statut special de creator sau realizator", un Mircea Sandu și un Năstase s-au văzut trecuți pe banca rezervelor, semn că nu se admit devieri de la principiile generale de existență ale unei echipe ce s-a dovedit și foarte unită din punct de vedere moral.

Saltul celor șase în lotul A a fost acoperit repede. În locul lui Sameș, au apărut Dobrău și G. Sandu, în locul medianei Bölöni — Beldeanu; o altă linie de mijloc (Dumitriu IV — Simionaș) de calitate, pe extrema dreaptă; în locul lui Troi, Cornel Drăgușin își pune mari speranțe în Lucaci. Dovadă că disponibilitățile lotului de tineret care are fiecare post dublat, dacă nu și triplat, sînt mai mari decît se credea, iar fondul său de rezervă (lotul de tineret pînă la 21 de ani) poate reprezenta exact același lucru pe care-l reprezintă echipa de tineret propriu-zisă pentru națională: **rampă de lansare, dar și cadru pentru pregătirea unor jucători care nu au dat satisfacții depline la nivelul imediat superior.**

Acum, după un schimb de ștafetă reușit, lotul de tineret își continuă cursa sa cu aceeași ambiție. Îl așteaptă o primăvară competițională importantă: două jocuri oficiale în campionatul european, la București, cu Albania, la 6 mai și cu R. D. Germană la 26 mai, și două partide amicale (la 21 martie cu reprezentativa de tineret a Israelului, la București și la 19 aprilie cu echipa similară a U.R.S.S., la Odesa). **Poate că la frumoasele sale intenții și rezerve valorice probate, acestui lot i s-ar fi cuvenit un program mai bogat de jocuri (cinci în total, pe cînd reprezentativa de tineret a R.D.G. susține 10 partide!) în acest an cînd „națională" noastră de tineret are responsabilități sporite, plusate și de ultimele sale realizări.**

Mircea M. IONESCU

LOTUL SELECȚIONATEI DE TINERET PENTRU TURNEUL DE LA VIAREGGIO

Una din interesantele acțiuni ale federației este reconsiderarea lotului de tineret sub 21 de ani, căruia i s-a asigurat în acest an și un calendar internațional. Prima sa apariție va fi ocazionată de tradiționalul turneu internațional de la Viareggi (Italia), turneu care va începe la 23 februarie și la care iau parte o serie de echipe ale unor puternice cluburi: **Bayern** München, **Benfica** Lisabona, **Crystal** Palace Londra, **Dynamo** Zagreb, **Dukla** Praga, **Rangers** Glasgow, **Ujpest Budapesta,** precum și opt echipe italiene **(Atalanta, Fiorentina, Bologna, Lazio, Milan, Torino, Vicenza, Napoli),** Este un turneu la care participă jucători între 18 și 21 de ani, deci de tineret.

Selecționata noastră, care va juca sub un nume de împrumut, Steaua (deoarece turneul nu este deschis echipelor naționale), își va reuni jucătorii la București la 15 februarie pentru un scurt stagiu de pregătire. Sînt vizați următorii:

Portari: **Ion Gabriel** (Jiul), **Eftimescu** (Dinamo), **Costaș** (Politehnica Iași).

Fundași: **Onuțan** (Jiul), **Purima** (U.T.A.), **Sătmăreanu II** (Dinamo), **Marin Florin** (Rapid), **Unchiaș** (A.S.A.), **Iovănescu** (Steaua), **Porațchi** („U" Cluj), **Ciocîrlan** (Sp. studențesc).

Mijlocași: **Vișan** (C.F.R. Cluj), **Chihaia** (Sp. studențesc), **Rotaru** (Rapid), **Ion Ion** (Steaua).

Atacanți: **Anghel** (St. roșu), **Mureșan** („U" Cluj), **Batacliu** (Dinamo), **Helvei** (Steaua), **Rădulescu** (Farul), **Szabados** (Jiul), **Amarandei** (Politehnica Iași).

Din acest lot de 22 va fi formată echipa și vor fi alese rezervele. La 16 și 18 februarie el va susține în Capitală două meciuri de pregătire, urmînd ca la 20 februarie să plece în Italia.

BONE: FOTBALUL ACTUAL ÎȚI CERE SĂ TE DESCURCI ÎN CONDIȚII DE CRIZĂ DE TIMP

● Despre Hajnal și postul de fundaș stînga ● Czako, cel mai constant jucător de la A.S.A. ● „Caniaro este un înaintaș prin excelență" ● Sportiv în înțelesul complex al cuvîntului

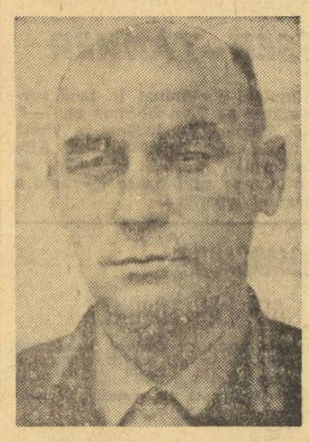

O discuție cu **Tiberiu Bone** este întotdeauna interesantă în ciuda faptului că este un om care nu-i place să se facă zgomot în jurul numelui său. Acest antrenor are o bogată experiență a gazonului pe care pășește de vreo trei decenii.

L-am întîlnit zilele trecute la Sibiu, cu prilejul „amicalului" susținut de echipa sa în compania formației locale, C.S.M. Am discutat, firește, despre A.S.A., despre speranțele sale și ale echipei pentru retur, despre „Cupa balcanică" în care team-ul din Tg. Mureș va reprezenta pentru prima dată fotbalul românesc.

— Mulțumit de felul cum merg pregătirile?

— **Mulțumit! Mai sînt multe de făcut, fireste, dar cred că vom aborda jocurile din primăvară cu mai mult succes decît am făcut-o astă toamnă.**

— **Ați aflat, cred, că Valentin Stănescu ar dori să-l folosiți pe Hajnal ca fundaș stînga, pentru a-l putea utiliza pe acest post și în națională...**

— **N-am nimic împotrivă ca Hajnal să fie folosit de Valentin ca fundaș stînga. Au mai fost situații în care același fotbalist era întrebuințat pe un post la club și pe altul în echipa reprezentativă. Mi-amintesc, de pe vremea cînd eram jucător, că Zebec juca extremă la club și stoper în formația iugoslaviei. La noi, I. Covaci era centru înaintaș al echipei sale și fundaș central la națională. Sau, mai recent, Lucescu nu era folosit cînd pe stînga, cînd pe dreapta, după necesități? Mie, la A.S.A. Czako mi-a rezolvat foarte bine sarcinile postului. A fost cel mai constant jucător. Nu fac o greșeală dacă-l schimb? Hajnal, care este după părerea mea un jucător universal, ar putea juca și fundaș stînga, după cum mie, la club, îmi acoperă o bună suprafață de teren ca mijlocaș sau ca „extremă falsă".**

— **În general, A.S.A. joacă fără posturi fixe atît în atac cît și în linia de mijloc. Fazekas, Varodi, Hajnal, Naghi sînt cînd în față, cînd... mijlocași cu schimbul. Doar Mureșan rămîne vîrf avansat. Dacă-l veți folosi pe Caniaro, extremă prin excelență, nu credeți că se dereglează acest mecanism, că ideea de joc de pînă acum trebuie revăzută, restructurată?**

— **Deocamdată nu știu nimic precis. Am și eu ceva în cap în legătură cu noua situație, dar nu mi-am hotărît încă. Abia au început meciurile, deci tatonările în vederea a ceea ce vreau să întreprind. În orice caz, Caniaro este înaintaș prin excelență. Nu i se pot pretinde prea multe sarcini de apărare. Deocamdată se află la începutul pregătirilor după o întrerupere de 18 luni și urmările pauzei — forțate — încă se văd. Deci nu pot să mă pronunț. Pe parcurs voi trage concluziile și voi acționa în consecință.**

— **În succesele sau insuccesele unei echipe, cît acordați antrenorului și cît jucătorului?**

— **Întrebarea e delicată pentru că sînt antrenor. Dacă aș mai fi fost fotbalist, aș fi răspuns că cel mai mult depinde de jucători. Ca antrenor, răspund la fel. Într-adevăr, poți fi tehnicianul cel mai dotat, dar dacă jucătorii... Deci foarte mult depinde de cei 11 din teren. Adică sportivii trebuie să se ridice peste condiția de simplu jucător de fotbal. Trebuie să fie sportivi în înțelesul complex al cuvîntului, subordonînd, dacă pot spune așa, tot ceea ce întreprind în timpul liber scopului de a se prezenta cît mai bine în fața spectatorilor. Asta presupune o dăruire totală la pregătiri ca și la meciuri, adică să lase la o parte atît automulțumirea, cît și tentațiile de tot felul. Atunci cînd avem discuții cu jucătorii — și aci nu e vorba numai despre A.S.A. — toți sînt de acord cu punctul de vedere al antrenorilor, dar, cînd e să trecem la practică, intervin diferențe în modul de a răspunde la aceste solicitări.**

Mircea TUDORAN

LOTUL REPREZENTATIV A PLECAT IERI DE DIMINEAȚĂ

(Urmare din pag 1)

...Se apropie cu pași repezi ora plecării. Aparatele de filmat și foto aleargă neobosit să prindă primplanuri de efect și imagini dintre cele mai semnificative.

În grupul „speranțelor", întregit acum și cu prezența lui Troi, animația crește, discuțiile alungă orice umbră de timiditate. Hajnal este hotărît să nu renunțe la a da gol, chiar dacă va juca fundaș. Bölöni zîmbește cu înțeles și îngăduință. Beldeanu este convins că nu va rata ocazia de a-și demonstra posibilitățile. Sameș îl aprobă și-l susține, voind parcă a spune: „acum ori niciodată".

La un moment dat o voce de crainic anunță: **„Pasagerii pentru cursa de Paris..."** Treziți ca din vis, jucătorii simt apăsător momentul despărțirii. Urmează îmbrățișări, strîngeri de mînă, urări de drum bun.

Antrenorul **Valentin Stănescu** este ultimul care părăsește sala de așteptare. Puțin îngîndurat și mai reținut decît îl cunoaștem, cu toate că nu este vorba de un turneu oficial. Ne face un semn prietenesc cu mîna și în loc de obișnuita declarație la plecare ne dă o simplă dar prețioasă informație: **„La prînz ajungem la Paris, unde rămînem pînă seara la ora 20, cînd continuăm, cu încă o oră de mers, drumul spre Nimes, prima escală a turneului nostru și gazda primului joc de verificare, de miercuri".**

Succes!

OBSERVATORI

LA UN JOC AL LUI LEEDS

Antrenorii **Bazil Marian** și **Ion Voica** vor urmări săptămîna viitoare, mai precis la 10 februarie, un meci de campionat al clubului **Leeds United,** viitorul adversar al lui **Rapid** în Cupa cupelor. La această dată Leeds va juca în deplasare, cu **Leicester.** Cu acest prilej, antrenorul **I. Voica** va filma întreaga partidă, ceea ce — în afara observațiilor la fața locului — va servi foarte bine documentării jucătorilor rapidiști asupra jocului, punctelor forte și caracteristicilor echipei britanice.

PRONOSPORT

AȘA ARATĂ O VARIANTĂ CU 13 REZULTATE EXACTE LA CONCURSUL PRONOSPORT NR. 5, ETAPA DIN 4 FEBRUARIE 1973

1. Bologna — Internazionale	1
2. Cagliari — Lanerossi	1
3. Lazio — Fiorentina	x
4. Milan — Ternana	1
5. Napoli — Atalanta	1
6. Sampdoria — Roma	x
7. Torino — Palermo	1
8. Verona — Juventus	x
9. Lecco — Arezzo	x
10. Mantova — Novara	1
11. Perugia — Genoa	x
12. Brindisi — Bari	x
13. Reggiana — Como	2

Fond de premii: 365 299 lei.

Rubrică redactată de LOTO—PRONOSPORT

RECOOP

TÎRGUL DE IARNĂ

PÎNĂ LA 25 FEBRUARIE A. C.

REDUCERI DE PREȚURI

DE 10-25 LA SUTĂ

la unele sortimente de confecții, galanterie, marochinerie și încălțăminte specifice sezonului

— paltoane din stofă pentru adulți, adolescenți și copii; pardesie din stofă pentru femei, adolescente și băieți; fuste din stofă; mănuși din piele căptușite cu tricot; fulare țesute din lînă și tip lînă, producție internă; cizme și ghete din P.V.C. pentru femei; baticuri și șepci de iarnă, din țesături de lînă și tip lînă —

MAGAZINELE COOPERATIVELOR DE CONSUM

vă stau la dispoziție cu articole moderne, de bună calitate, cu prețuri reduse.

COOP

(6326)

Aspect de la arena Voința din Capitală, în timpul disputării partidei dintre echipele Voința și Spartakus Budapesta

Foto : B. VASILE

sportul în lume

THEODOR GHIȚESCU A CÎȘTIGAT TURNEUL MAEȘTRILOR INTERNAȚIONALI LA „FESTIVALUL ȘAHIST" DIN OLANDA

AMSTERDAM, 4 (Agerpres). — „Festivalul șahist" din Olanda, urmărit cu viu interes în aceste zile, și-a desemnat învingătorii în turneele masculine. **Reprezentantul României în grupa maeștrilor internaționali, inginerul Theodor Ghițescu, a obținut un remarcabil succes, terminînd pe primul loc al clasamentului,** la egalitate cu argentinianul Miguel Quinteros, fiecare cu 10½ puncte din 15 posibile.

Pe locurile următoare s-au clasat în ordine : Hecht și Gerusel (ambii din R.F.G.) — 10 puncte ; F. Portisch și Sax (ambii din Ungaria), Kurajița (Iugoslavia) — 9½ puncte; **Em. Reicher (România)** — 6 puncte ; Alla Kușnir (U.R.S.S.) — 5½ puncte ; Bednarski (Polonia) — 5 puncte etc.

Turneul marilor maeștri a fost cîștigat de fostul campion mondial **Mihail Tal** (U.R.S.S.) cu 10½ puncte din 15 posibile, urmat de Balașov (U.R.S.S.) — 10 puncte ; Vasiukov (U.R.S.S.) — 9 puncte ; Planinci (Iugoslavia) și Hort (Cehoslovacia) — 8½ puncte etc.

În concursul feminin, cu două runde înainte de încheiere, pe primul loc al clasamentului a trecut Malipetrova-Hartston (Anglia) — 11½ puncte. La o jumătate de punct urmează **Elisabeta Polihroniade (România)** și Katia Iovanovici (Iugoslavia), iar la un punct Ljubița Jivkovici (Iugoslavia). A doua reprezentantă a României la acest turneu, **Margareta Teodorescu,** ocupă locul 7, cu 8½ puncte și o partidă întreruptă.

Jucătorii clubului Voința București victorioși în dubla întîlnire de popice cu Spartakus Budapesta

Voința a debutat în noul sezon cu o frumoasă dublă victorie internațională și la bărbați, cîștigînd, atît pe echipe cît și la individual, în fața popicarilor de la Spartakus Budapesta. Formația oaspete s-a prezentat bine în ambele jocuri și a avut în **P. Tősi,** component al reprezentativei maghiare, un popicar de clasă internațională, care în cele două confruntări a realizat cifre valoroase, 926 și, respectiv, 933.

Partida pe echipe a fost echilibrată, mai ales în a doua jumătate a ei. Victoria a revenit Voinței datorită lui **H. Blăgăilă** și **C. Voicu,** care jucînd pe posturile 1 și 3 și-au întrecut net adversarii.

Iată evoluția scorului : **H. Blăgăilă (V) — G. Pummer (S) 940—892 p d, Gh. Dobrin — J. Ficzere 839—843 p d, C. Voicu — J. Simon 880—742 p d, N. Moldoveanu — J. Volker 846—862 p d, A. Grecescu — F. Virag 902—907 p d, Gh. Leculescu — P. Tősi 893—926 p d.** Scor final : Voința 5300, Spartakus 5172. (bile goale : 29—26).

Turneul individual de ieri dimineață a avut o desfășurare deosebit de interesantă. Primii jucători din ambele sexteturi au realizat cifre modeste. Au trecut mai întîi de 900 p d românul **A. Grecescu** — 931 și adversarul său direct **P. Tősi** — 933 p d. Se părea că popicarul budapestan va termina învingător, dar ultimii doi concurenți ai clubului Voința, **Gh. Leculescu** și **H. Blăgăilă,** au întrecut așteptările, depășindu-l pe valorosul lor partener de joc. **Leculescu** a „mers" excepțional la manșele „izolate", totalizînd 327 p d, iar colegul său de club, **Blăgăilă** care pînă la urmă a reușit frumoasa performanță de a ocupa primul loc — a fost de o rară precizie la seriile de loviturI în plin, nimerind, aproape cu fiecare bilă „canalul" mare, pe toate cele patru piste.

Clasamentul turneului individual: 1. H. Blăgăilă (Voința) 942 p d (la „pline" 639 — la „izolate" 303 — bile ratate 1), 2. Gh. Leculescu (V) 936 (609—327), 3. P. Tősi (Spartakus) 933 (625—308), 4. A. Grecescu (V) 931 p d, 5. F. Virag (S) 900 p d, 6. I. Molnar (S) 894 p d.

T. RABȘAN

AGENDA SĂPTĂMÎNII

6—11	PATINAJ	Campionatele europene de patinaj artistic, la **Köln** (R.F.G.).
	TENIS	Turnee „indoor" la **Salt Lake City (Utah)** și **Philadelphia** (S.U.A.), turnee în aer liber la **Nairobi** (Kenya) și **Stockholm.**
7	FOTBAL	Nimes Olympique — Selecționata divizionară română (amical), la **Nimes.**
	BASCHET	Juventud Badalona — Steaua București în „Cupa cupelor" la **Badalona.**
8		Slavia Praga — Dinamo București, în „Cupa campionilor europeni" la **Praga.**
9—11	SCHI	Proba de coborîre (bărbați și femei) contînd pentru „Cupa mondială", la **St. Moritz** (Elveția).
10—11	SCRIMĂ	Turneu internațional de sabie la **Sofia.**
	BOB	Campionatul mondial pentru echipaje de 2 persoane, la **Lake Placid** (S.U.A.).
	PATINAJ	Campionatele europene de patinaj viteză (femei), la **Brandbu** (Norvegia).
	SĂNIUȚE	Campionatele europene, la **Königssee** (RFG).
10—13	SCHI	Concurs de sărituri, la **Oberhof** (R.D.G.).
11		Slalom uriaș (femei), în cadrul „Cupei mondiale" la **Abetone** (Italia).

STUDENȚII ROMÂNI LA CAMPIONATELE EUROPENE UNIVERSITARE DE ATLETISM PE TEREN ACOPERIT

SOFIA, 4 (Agerpres). — În zilele de 17 și 18 februarie, la Sofia vor avea loc întrecerile celei de a 4-a ediții a **Campionatelor europene universitare de atletism pe teren acoperit.** La actuala ediție a întrecerilor și-au anunțat participarea pînă în prezent atleți și atlete din 10 țări : Cehoslovacia, R.D. Germană, Grecia, Italia, Polonia, **România,** Ungaria, Iugoslavia, U.R.S.S. și Bulgaria.

Surprize în turneul de tenis de la Milano

ÎN FINALĂ : RIESSEN—TANNER

În semifinalele turneului internațional de tenis care are loc pe teren acoperit la Milano, Martin Riessen (S.U.A.) l-a învins cu 6—2, 3—6, 7—6 pe australianul Ken Rosewall. El îl va întîlni în finală pe Roscoe Tanner (S.U.A.) care în semifinale l-a eliminat în mod surprinzător pe Tom Gorman cu 7—6, 6—1. Tanner, un jucător în vîrstă de 21 de ani, originar din Palo Alto (California), a jucat excelent, anunțîndu-se ca o mare speranță a tenisului american.

PERFORMANȚE REMARCABILE ÎN CONCURSUL ATLETIC DE LA TORONTO

În cadrul concursului internațional atletic, desfășurat pe teren acoperit la Toronto, au fost realizate o serie de performanțe remarcabile.

Astfel, în cursa feminină de 1 000 yarzi, sportiva canadiană Glenda Reiser a stabilit cel mai bun rezultat mondial cu timpul de 2:29,4.

În probele de 50 yarzi garduri, Mamie Rallins (S.U.A.) — la feminin, cu 6,4, și Danny Smith (S.U.A.) — la masculin, cu 5,8, au egalat cele mai bune performanțe mondiale pe teren acoperit. Cu un rezultat excelent s-a încheiat și cursa masculină de 50 yarzi, în care sprinterul american Herb Washington a fost cronometrat cu timpul de 5,0.

Concursul internațional de cros, desfășurat la Mol (Belgia), s-a încheiat cu victoria atletului belgian Willy Polleunis. Învingătorul a parcurs traseul în lungime de 8 km în 24:12. Pe locul secund s-a clasat sud-africanul Andries Krogman 24:15, urmat de englezii F. Briscoe 24:20 și A. Simmons 24:22.

Cu prilejul unui concurs atletic de sală, organizat de clubul „Jalgiris" din Vilnius, tînărul lonas Sabas a stabilit cea mai bună performanță europeană a sezonului în proba de săritură în lungime cu rezultatul de 7,71 m. De menționat că pista de elan a sălii din Vilnius este confecționată din material de construcție autohtonă.

SCOȚIA — ȚARA GALILOR 10-9 ÎN „TURNEUL CELOR 5 NAȚIUNI" LA RUGBY

Peste 70.000 de spectatori au asistat pe stadionul Murrayfield din Edimburgh la meciul internațional de rugby dintre selecționatele Scoției și Țării Galilor, contînd pentru „Turneul celor 5 națiuni". Jucînd excelent, rugbyștii scoțieni au obținut o surprinzătoare victorie cu scorul de 10—9 (10—6).

Hocheiștii reprezentativei Cehoslovaciei — campioană mondială — au întîmpinat o rezistență neașteptat de dîrză din partea echipei Finlandei, în meciurile disputate, vineri și simbătă, la Tampere și Helsinki, și încheiate cu scorurile de 3—2 și 2—1 în favoarea oaspeților. În clișeu : *finlandezul Matti Keinonen (stînga) în luptă pentru puc cu Milan Huzela.*

Telefoto : A.P.-AGERPRES

SHEILA YOUNG (S.U.A.) ȘI VALERI MURATOV (U.R.S.S.) — CAMPIONI MONDIALI AI SPRINTERILOR LA PATINAJ VITEZĂ

La Oslo au continuat întrecerile campionatului mondial de patinaj viteză rezervate sprinterilor. Simbătă, în cea de a doua probă feminină (1000 m), **Sheila Young** (S.U.A.) a obținut o nouă victorie în 1:30,45. Ea a fost urmată de Atje Keulen-Deelstra (Olanda) 1:30,74 și Sylvia Burka (Canada) 1:32,43. Cursa masculină pe aceeași distanță a revenit olandezului **Jos Valentin** în 1:21,80, înaintea compatriotului său Eppie Blecker 1:21,84 și a sovieticului Valeri Muratov 1:22,0.

Participanții la competiție au repetat duminică probele. Nord-americanca Sheila Young s-a dovedit din nou imbatabilă, sosind prima la 500 m în 43,34. Pe locurile următoare : Catherine Priestner (Canada) 44,30 și Atje Keulen-Deelstra (Olanda) 44,33. Extrem de disputată a fost și disputa sprinterilor pe distanța de 500 m, care a dat următoarea ordine finală : 1. Dan Immerffall (S.U.A.) 39,70, 2. Per Björang (Norvegia) 39,72, 3. Lasse Efskind (Norvegia) 39,75, 4. Valeri Muratov (U.R.S.S.) 39,79.

În cursul după-amiezii au fost programate ultimele probe de 1000 m. La femei a învins vest-germanca Monika Pflug în 1:29,87, urmată de Sheila Young 1:31,16 și olandeza Van den Brok 1:31,42. În disputa masculină : 1. Eppie Blecker 1:21,11, 2. Jos Valentin 1:21,59, 3. Lasse Efskind 1:21,61, 4. Valeri Muratov 1:21,62. În urma acestor rezultate, **Sheila Young** și **Valeri Muratov** au cucerit primele titluri de campioni mondiali ai sprinterilor la patinaj viteză. Iată clasamentele generale :

FEMININ : 1. **Sheila Young** (S.U.A.) 177,515 p, 2. Atje Keulen-Deelstra (Olanda) 180,395 p, 3. Monika Pflug (R. F. a Germaniei) 181,225 p, 4. Petra Burka (Canada) 182,045 p ; MASCULIN : 1. **Valeri Muratov** (U.R.S.S.) 161,260 p, 2. Jos Valentin (Olanda) 161,495 p, 3. Eppie Blecker (Olanda) 161,925 p, 4. Lasse Efskind (Norvegia) 162,020 p.

Sovieticul Valeri Muratov, în plin efort, este primul campion mondial al sprinterilor

Comisia executivă a C.I.O. a hotărît :

INNSBRUCK — GAZDA JOCURILOR OLIMPICE DE IARNĂ DIN 1976

LAUSANNE, 4 (prin telex). În cursul dimineții de duminică, la palatul Beualieu, s-a efectuat tragerea la sorți a ordinii în care orașele candidate își vor prezenta dosarele și proiectele pentru a putea fi luate în considerare la alegerea localității care va găzdui Jocurile Olimpice de iarnă din 1976.

După cum se știe, în termen util și-au depus candidaturile stațiunile de sporturi de iarnă **Innsbruck** (Austria), **Tampere** (Finlanda), **Lake Placid** (S.U.A.) și regiunea Mont Blanc cu centrul la **Chamonix** (Franța).

În tot cursul zilei de duminică Comisia executivă a C.I.O. și-a continuat lucrările, cercetînd cu amănunțime în special răspunsurile candidatelor la tradiționalul chestionar olimpic. Apoi, în cursul serii de duminică, membrii Comisiei executive — după studierea candidaturilor — s-au retras pentru a intra în deliberări.

La sfîrșitul acestor lucrări — potrivit știrilor transmise de la fața locului — **lordul Killanin,** noul președinte al Comitetului Internațional Olimpic, **a anunțat că stațiunea austriacă de sporturi de iarnă Innsbruck a fost aleasă să organizeze viitoarele Jocuri Olimpice hivernale, în 1976.**

După cum se știe, localitatea Innsbruck a mai găzduit Jocurile Olimpice de iarnă în anul 1964. Stațiunea austriacă se bucură de avantajele unui echipament sportiv complet, adaptat tuturor disciplinelor aflate în programul olimpic, și de o admirabilă poziție geografică și turistică în munții Tirolului.

GUSTAVO THOENI A CÎȘTIGAT SLALOMUL SPECIAL DE LA ST. ANTON

Gustavo Thoeni, cîștigătorul cursei de slalom special de la St. Anton, care l-a adus la două puncte de liderul „Cupei mondiale"

Telefoto : A.P.-AGERPRES

În localitatea montană Sankt Anton din Austria au continuat ieri întrecerile schiorilor pentru actuala ediție a „Cupei mondiale". De data aceasta, participanții s-au întîlnit în spectaculoasa probă de slalom special, care a atras pe marginea pîrtiei mii de spectatori.

Obținînd în prima manșă un avantaj net în fața principalilor săi adversari, favoritul cursei, italianul **Gustavo Thoeni** a rămas în fruntea clasamentului și după cea de a doua coborîre, realizînd un frumos succes. Timpul său total, în ambele manșe — 106,94 sec. Pe podiumul de premiere au mai urcat vest-germanul Christian Neureuther cu 107,54 sec și francezul Henri Duvillard cu 107,92 sec.

În urma acestei victorii, **Gustavo Thoeni** s-a apropiat la numai două puncte de liderul clasamentului „Cupei mondiale", elvețianul Roland Collombin, cu șanse mari de a-l depăși în întrecerile viitoare. O poziție foarte bună deține și austriacul David Zwilling, pe care-l mai despart acum de primul clasat numai 11 puncte. Iată, de altfel, în „Cupa mondială" ordinea primilor opt după slalomul special de la St. Anton :

1. **Roland Collombin** (Elveția) 131 p, 2. Gustavo Thoeni (Italia) 129 p, 3. David Zwilling (Austria) 120 p, 4. Bernhard Russi (Elveția) 106 p, 5. Christian Neureuther (R.F. a Germaniei) 85 p, 6. Henri Duvillard (Franța) 84 p, 7. Piero Gross (Italia) 69 p, 8. Marcelo Varallo (Italia) 64 p.

FRANCEZUL BERNARD TALVARD ÎNVINGĂTOR ÎN „TROFEUL MARTINI" LA FLORETĂ

La Paris, în fața a peste 5000 de spectatori, s-au încheiat aseară întrecerile celei de a 20-a ediții a „Trofeului Martini". În semifinalele competiției s-au calificat trei floretiști francezi : Talvard, Revenu și Berolatti, împreună cu vest-germanul Behrs. Revenu l-a întrecut pe Berolatti cu 10—6, iar Talvard pe Behrs cu 10—2. Finala a oferit o luptă epuizantă între Bernard Talvard și Daniel Revenu. Mai decis în acțiunile din final, Talvard a cîștigat cu 10—8.

FOTBAL meridiane

LOTUL REPREZENTATIVEI R. D. GERMANE PENTRU TURNEUL DIN AMERICA DE SUD

Antrenorul reprezentativei R.D. Germane, **Georg Buschner,** s-a fixat asupra lotului de 18 jucători (aleși din cei 24 anunțați la începutul anului și care formează efectivul larg), pentru turneul în America de Sud (plecarea în jurul datei de 20 februarie). Acest turneu face parte, cum se știe, din programul de pregătire în vederea jocurilor din preliminariile C.M.

Lotul este format din următorii fotbaliști :

Portari : **Croy** (Sachsenring Zwickau), **Schneider** (FC Hansa Rostock) și **Blochwitz** (FC Carl Zeiss Jena)

Fundași : **Bransch** (FC Chemie Halle), **Kische** (FC Hansa Rostock), **Zapf** (1 FC Magdeburg), **Dörner** și **Wätzlich** (Dynamo Dresda), **Weise** (FC Carl Zeiss Jena).

Mijlocași : **Kreische** și **Häfner** (Dynamo Dresda), **Seguin** și **Pommerenke** (1 FC Magdeburg)

Înaintași : **P. Ducke** și **Vogel** (FC Carl Zeiss Jena), **Sparwasser** (1 FC Magdeburg), **Streich** (FC Hansa Rostock) și **Richter** (Dynamo Dresda).

Cum se vede, 5 jucători sînt de la Dynamo Dresda, cîte 4 de la FC Carl Zeiss Jena și 1 FC Magdeburg, 3 de la FC Hansa Rostock și unul de la FC Chemie Halle.

ITALIA : MILAN — SINGURĂ ÎN FRUNTEA CLASAMENTULUI

BOLOGNA, 4 (prin telex, de la corespondentul nostru). Cea de-a doua etapă a returului o continuat tradiția înscăunată în ultimul timp, aceea a golurilor înscrise cu zgîrcenie, în cele 8 partide fiind marcate numai 11. Trei meciuri s-au încheiat cu rezultate albe, iar alte două cu victorii la un scor minim în favoarea gazdelor. Doar Milan — care în urma succesului de ieri a rămas singură în fruntea clasamentului — și Cagliari au reușit performanța, devenită rarissimă în campionatul italian, de a înscrie trei goluri într-o partidă, performanță cu care spectatorii aproape că s-au dezobișnuit. Iată rezultatele și autorii golurilor : **Bologna — Internazionale 1—0** (Savoldi), **Cagliari — Lanerossi Vicenza 3—0** (Riva 2 și Nené), **Lazio — Fiorentina 0—0, Milan — Ternana 3—1** (Rivera, autogol Benatti și Chiarugi pentru Milan, respectiv Cardillo din 11 m), **Napoli — Atalanta 1—0** (Damiani), **Sampdoria — Genova 0—0, Torino — Palermo 2—0** (Palici 2, unul din 11 m), **Verona — Juventus 0—0.**

Ce ar fi de remarcat în urma etapei de ieri ? Inter, după neașteptatul eșec de miercuri seară pe San Siro, în restanță cu modesta echipă din Vicenza, a suferit a doua înfrîngere consecutivă, la Bologna, dovedind o serioasă criză de formă. Se pare că stelele echipei milaneze au ajuns la trepusculul carierei lor. Într-adevăr, în meciul de la Bologna comportarea cea mai slabă au avut-o fostii ei jucători de bază — Facchetti, Mazzola, Boninsegna și, mai ales, Corso. Acesta din urmă pare o umbră a marelui jucător de acum 6—7 ani. La Bologna, Sandro Mazzola a jucat cel de-al 400-lea meci sub culorile albastru-negru ale lui Inter, dar nici Sandro și nici echipa lui n-au reușit să ne facă să simțim acest eveniment.

Milan a obținut o victorie normală în fața unei echipe fără prea mari pretenții, într-un meci care i-a prilejuit căpitanului Gianni Rivera înscrierea celui de-al 100-lea gol al său în jocurile de prima divizie.

Mai trebuie notate cele două goluri reușite de Riva împotriva lui Lanerossi, care ne dau speranțe în revenirea la cel mai înalt nivel al tunarului de altădată al lui Cagliari și al echipei naționale. „Squadra azzura" are nevoie imperioasă de serviciile lui Riva, chiar foarte curînd, în meciul cu Turcia de la Istanbul din preliminariile Campionatului mondial. Clasamentul :

1. Milan	17	11	4	2	37—17	26
2. Juventus	17	9	7	1	23— 9	25
3. Lazio	17	7	9	1	20—10	23
4. Internazionale	17	9	4	4	21—11	22

În clasamentul golgeterilor conduc **Rivera** (Milan) și **Palici** (Torino) cu cîte 10 goluri, urmați de **Chinaglia** (Lazio), **Clerici** (Fiorentina) și **Chiarugi** (Milan), toți cu cîte 8 goluri.

CESARE TRENTINI

LEEDS UNITED ÎNVINGĂTOARE ÎN CUPA ANGLIEI

Simbătă s-au disputat meciurile turului al IV-lea al Cupei Angliei.

Leeds United, viitoarea adversară a lui Rapid în „Cupa cupelor", a avut de înfruntat pe Plymouth Argyle. După un joc strîns, echipa Leeds United a terminat învingătoare la scorul de 2—1. În celelalte întîlniri programate în cadrul acestei etape s-au înregistrat rezultatele : Arsenal Londra — Bradford City 2—0 ; Bolton Wanderers — Cardiff City 2—2 ; Carlisle — Sheffield United 2—1 ; Chelsea Londra — Ipswich 2—0 ; Coventry — Grimsby Town 1—0 ; Derby County — Tottenham 1—1 ; F. C. Liverpool — Manchester City 0—0 ; Hull — West Ham 1—0 ; West Bromwich Albion — Swindon 2—0 ; Wolverhampton — Bristol City 1—0.

BAYERN ȘI-A MĂRIT AVANSUL

Rezultate înregistrate în etapa a 20-a a campionatului vest-german de fotbal : F. C. Köln — M.S.V. Duisburg 3—1 ; Bayern München — Eintracht Braunschweig 3—0 ; S. V. Hamburg — V.F.B. Stuttgart 2—0 ; Kickers Offenbach — Hertha S.C. 0—0 ; F. C. Kaiserslautern — Eintracht Frankfurt pe Main 0—1 ; V.F.L. Bochum — S. V. Wuppertal 2—2 ; Fortuna Düsseldorf — Schalke 04 1—1 ; Hanovra 96 — Borussia Mönchengladbach 1—2 ; Rotweiss Oberhausen — Werder Bremen 2—3.

Clasament : 1. Bayern München — 31 puncte ; 2. Fortuna Düsseldorf — 28 puncte (un joc mai puțin disputat) ; 3. F. C. Köln — 26 puncte.

Fază din meciul de cupă Chelsea Londra — Ipswich. Portarul londonezilor Phillips a fost mai iute decît Beattie (la mijloc, în săritură pentru a prelua balonul) și boxează mingea, sub privirile fundașilor Hinton (stînga) și Locke (dreapta).

Telefoto : A.P.-AGERPRES

ȘTIRI

● Conducătorii clubului Bayern München au anunțat că meciul retur Bayern — Ajax de la 21 martie se va disputa cu casele închise. Toate biletele au fost vîndute. Circa 80 000 de spectatori vor asista la meci pe stadionul olimpic. Peste 30 000 de cereri n-au putut fi satisfăcute.

● F. C. Santos și vedeta sa Pele au plecat în turneu în Australia, Extremul Orient și Europa. Primul său meci este programat la Melbourne, în Australia. În Europa, F. C. Santos va juca la 20 februarie în Scoția, la 22 în Anglia, la 27 în R.F.G., la 4 martie în Franța, la 6 în Belgia și, probabil, la 8 din nou în Franța.

● Gordon Banks are speranțe de a reintra. La primul său antrenament a constatat că vederea i-a revenit aproape total la ochiul accidentat. Perioada de convalescență, însă, va trebui prelungită, astfel că este foarte puțin probabil ca Banks să reintre în poarta echipei sale, Stoke City, în acest sezon.

Redacția și administrația : București, str. Vasile Conta nr. 16 ; telefoane : centrala 11.10.05, secția corespondenți 11.51.09, interurban 72 și 286 ; telex : sportrom buc. 180. Tiparul I. P. „Informația", București 40 368

PROLETARI DIN TOATE ŢĂRILE, UNIŢI-VĂ!

Sportul

ZIAR AL CONSILIULUI NAŢIONAL PENTRU EDUCAŢIE FIZICĂ ŞI SPORT

ANUL XXIX — Nr. 7316 | 4 PAGINI 30 BANI | Marţi 6 februarie 1973

ÎN LOC SĂ PROGRESEZE, RUGBYUL A REGRESAT ÎN ULTIMII ANI — DE CE?

O dezbatere organizată de ziarul nostru, cu participarea unora dintre cei mai autorizaţi specialişti, antrenori şi foşti internaţionali

Rugbyul este, între jocurile sportive, una dintre cele mai vechi discipline practicate în România, istoria se întinzîndu-se pe durata a aproape şase decenii. Cele 56 de campionate, care, începînd din 1914, s-au desfăşurat pînă acum, îi conferă sportului cu balonul oval un certificat de certă maturitate. Este firesc, deci, să aşteptăm din partea rugbyului rezultate pe măsura vechimii sale, care să-l plaseze, totodată, pe treptele superioare ale ierarhiei internaţionale.

Din păcate însă, după ce a urmat o linie ascendentă (între anii 1958 şi 1964, de altfel, reprezentantiva ţării nu a cunoscut înfrîngerea, obţinînd în partidele cu XV-le Franţei — cel mai bine cotat pe continent — două victorii şi două meciuri egale în deplasare), sportul acesta, cu o atît de bogată tradiţie pe meleagurile româneşti, a început să bată... în retragere, să înregistreze un vizibil regres.

Deşi — am fi nedrepţi dacă n-am recunoaşte — în ultimii doi-trei ani s-au făcut eforturi pentru implantarea acestui sport într-o serie de centre cum ar fi Constanţa, Suceava sau Sibiu, care par cîştigate trainic pentru cauza rugbyului. Timişoara a obţinut la rîndu-i un mare succes, prin „XV"-le Universităţii, cucerind titlul de campioană, răpit Bucureştiului şi anulînd astfel un monopol vechi de decenii. Nu putem încheia această idee fără a aminti şi de evoluţia excelentă a juniorilor noştri, care anul trecut, în Italia, au obţinut un succes remarcabil, situîndu-se pe primul loc în turneul F.I.R.A. (un adevărat campionat european) pentru juniori.

Totuşi, situaţia de ansamblu a rămas nemulţumitoare, rugbyul românesc nemaifiind clasat, din păcate, în vîrful piramidei continentale. Am pierdut cu regularitate în ultimul timp în faţa Franţei, iar anul trecut s-a... mers şi mai departe, înregistrîndu-se un eşec în meciul cu reprezentativa R.F. a Germaniei. În acelaşi timp, valoarea principalelor competiţii cu caracter republican, atît la nivelul juniorilor, cît şi al seniorilor, este mai scăzută.

Federaţia română de rugby, analizînd în mod critic situaţia existentă, întreprinde vădite eforturi pentru a readuce acest sport pe linia ascendentă ce a caracterizat un trecut nu prea îndepărtat, spre a-i reda strălucirea de altădată.

Ziarul nostru, în dorinţa de a sprijini strădaniile Federaţiei, a întreprins o largă investigaţie printre cei mai de seamă specialişti din lumea balonului oval (investigaţie care, de fapt, urmează unei mai vechi „mese rotunde", organizată la redacţie pe aceeaşi temă a redresării rugbyului) pentru a cunoaşte părerile lor şi soluţiile preconizate în vederea ieşirii din impas.

Rugbyştii trebuie să posede înalte calităţi morale şi de voinţă, pe care sînt chemaţi, adesea, să le probeze în durul contact cu adversarul. În fotografie, un aspect de la una din întîlnirile dintre rugbyştii români şi cei germani

Plecînd de la ideea că „în loc să progreseze, rugbyul a regresat în ultimii 10 ani" redacţia a adresat celor chestionaţi următoarele trei întrebări:

1. Aţi contribuit acum un deceniu la prestigioasele victorii ale rugbyştilor români asupra „XV"-ului Franţei. Cum se explică succesele repurtate în acea perioadă?

2. Ulterior, rugbyul, românesc a înregistrat un regres continuu. Care sînt, după părerea dv, cauzele acestui fenomen supărător?

3. Ce soluţii preconizaţi pentru ca rugbyul să urce din nou spre vîrful piramidei sportive?

Au participat la dezbaterea organizată de noi foşti antrenori ai echipei naţionale, actuali antrenori, ca şi foste glorii ale balonului nostru oval: **Ion Buzoianu, Nicolae Pădureanu, Dumitru Manoileanu**, foşti antrenori ai echipei naţionale, **Dumitru (Titi) Ionescu**, fost căpitan al echipei naţionale şi actualul antrenor principal al reprezentativei României, **Viorel Moraru, Alexandru Penciu, René Chiriac, Alexandru Paloşanu, Radu Demian, Paul Ciobănel** şi **Valeriu Irimescu**, maeştri emeriţi ai sportului, foşti jucători ai „echipei de aur" a României

„CARTEA DE VIZITĂ" A RUGBYULUI

Înainte de a trece la ancheta propriu-zisă, vom da cuvîntul prof. **Ovidiu Marcu**, secretarul general al F.R.R. pentru a situa rugbyul în contextul general al sportului românesc.

„La ora actuală există 9 120 de practicanţi ai rugbyului, care activează în competiţii oficiale, campionate divizionare A şi B sau de juniori, la tineret-rezerve sau în întreceri rezervate şcolarilor. Toţi aceştia sînt cuprinşi în 188 de secţii afiliate pe lîngă cluburi sportive sau asociaţii. Sînt cuprinse în activitatea competiţională un număr de 149 de echipe, dintre care 14 în divizia A, 39 în divizia B, 48 în campionatele de juniori, 32 în întrecerea la tineret-rezerve, iar 16 echipe în sistemul şcolilor profesionale C.F.R.

12 rugbyşti sînt maeştri emeriţi ai sportului (Gheorghe Pîrcălăbescu, Alexandru Penciu, Titi Ionescu, Paul Ciobănel, René Chiriac, Radu Demian, Paul Iordăchescu, Viorel Moraru, Mircea Rusu, Constantin Stănescu, Mihai Wusek, Valeriu Irimescu) şi 79 maeştri ai sportului.

În ceea ce priveşte antrenorii, numărul lor global este de 194, pe categorii de clasificare ei prezentîndu-se astfel: categoria I — 17, categoria a II-a — 27, categoria a III-a — 78 şi categoria a IV-a — 72. Iată, succint prezentată „cartea de vizită" a rugbyului".

(În numărul de mîine al ziarului nostru vom publica răspunsurile la prima întrebare).

LOTUL REPREZENTATIV DE FOTBAL A AJUNS LUNI SEARA LA NÎMES

● Escală (neprevăzută) de 24 de ore la Paris din cauza ceţii ● La puţin timp după sosire, antrenament pe stadionul „Jean Bouin"

PARIS, 5 (prin telefon, de la trimisul nostru special).

Sigur că vă întrebaţi de ce prima corespondenţă telefonică nu soseşte de la **Nîmes**, prima etapă a turneului lotului reprezentativ de fotbal, ci din capitala Franţei. Foarte simplu: luni, la ora 11, cînd telefonez ne aflăm tot la Paris unde trebuia să facem doar o escală. Dar să vă povestesc micile noastre peripeţii de la plecarea din Bucureşti şi pînă la această oră.

Am parcurs, în excelente condiţii, distanţa **Bucureşti — Paris**. Atmosferă veselă, în avion, multe glume, prezentîndu-ni-l (ca de obicei) pe **Răducanu** în respectat campion. Doar **Valentin Stănescu**, cunoscut ca un mare anti-pasager aerian, a suferit din plin pînă cînd avionul nostru a atins cu masivele lui pneuri betonul aeroportului Le Bourget. După amiaza de duminică ne-am petrecut-o printr-o splendidă plimbare pe marile artere pariziene. Am profitat de această zi în care mulţi locuitori ai capitalei pleacă în vacanţa de final de săptămînă şi am circulat mai în voie pe (altfel) aglomeratele lui bulevarde.

Seara ne aflam din nou la aeroport, instalaţi într-un avion al companiei **„France-Inter"** care trebuia să ne ducă, în 60 de minute de zbor, la **Nîmes**. Avionul a pornit, a făcut regulamentarele manevre pentru intrarea în punctul de decolare... dar operaţiunea nu s-a efectuat. După vreo jumătate de oră de aşteptare în acel punct-cheie al pistei, aeronava a făcut cale-întoarsă spre locul de plecare. Curînd ni s-a explicat că, din cauza ceţii, pilotul-şef refuză să decoleze. Am debarcat şi am fost conduşi — de gazdele noastre, reprezentanţii lui **„France Inter"** — la hotelul „P.L.M.", o modernă construcţie a genului, unde am petrecut noaptea. Urmează ca, în noile condiţii, să plecăm la ora 13.40 (Paris) pe calea aerului la **Montpellier** şi, de acolo, cu un autobuz trimis de **Olympique Nîmes**, în oraşul-gazdă al primului joc al lotului.

NÎMES 5 (prin telefon).

Iată că transmit în aceeaşi zi şi a doua corespondenţă, de data aceasta din oraşul unde am ajuns după itinerarul anunţat.

La sosirea la Montpellier am fost întîmpinaţi de o delegaţie a clubului Olympique Nîmes, în frunte cu

Radu URZICEANU

(Continuare în pag. a 3-a)

FOTBALIŞTII DE LA STEAUA S-AU ÎNAPOIAT DIN TURNEU

În cadrul ultimelor două partide susţinute în Siria, fotbaliştii de la Steaua au înregistrat o victorie şi un eşec. Ei au pierdut în faţa selecţionatei Armatei siriene cu 0—3 şi au cîştigat cu 1—0 întîlnirea cu echipa oraşului Oms. Fotbaliştii bucureşteni s-au înapoiat aseară, pe calea aerului, în Capitală.

MÎINE SEARĂ, LA PLOIEŞTI, ÎN C.C.E.

HANDBALIŞTII CLUBULUI STEAUA ÎNTÎLNESC PE CAMPIOANA U.R.S.S.

Mîine seară, de la ora 19,30, sala „Victoria" din Ploieşti va găzdui prima manşă a întîlnirii dintre echipele **Steaua** şi **M.A.I. Moscova**, contînd pentru sferturile de finală ale Cupei campionilor europeni. Paralel cu preparativele de rigoare ale organizatorilor şi ale Televiziunii (care va transmite, în direct, repriza a II-a a întîlnirii), publicul ploieştean manifestă de pe acum un viu interes pentru meci, asistînd la fiecare antrenament al handbaliştilor bucureşteni, ceea ce ne face să credem că „galeria" va susţine cu fidelitate team-ul nostru campion.

Băieţii lui **Cornel Oţelea** şi **Otto Telman**, optimişti şi bine dispuşi, îşi desfăşoară programul zilnic în linişte, aşteptînd cu încredere primul lor joc cu campioana U.R.S.S. Pregătirile se axează în principal pe refacerea potenţialului formaţiei, atît pe plan fizic, cît mai ales psihic. Acest al doilea aspect îi preocupă, de altfel, foarte mult pe cei doi antrenori, care au inclus în program şi momente de deconectare: duminică după-amiază şi ieri dimineaţă echipa a vizionat două filme, iar astăzi jucătorii vor face o excursie cu autocarul pe Valea Prahovei. Tot în cursul zilei de azi după amiază, handbaliştii bucureşteni vor privi din nou înregistrarea pe magnetoscop a meciului M.A.I. Moscova — Partizan Bjelovar, analizînd particularităţile de joc ale formaţiei moscovite.

Dintr-o discuţie cu antrenorul Oţelea am aflat că echipa şi-a redobîndit puterea de luptă şi încrederea în forţele proprii, că **Gruia** s-a refăcut, iar coechipierii săi înregistrează o curbă de formă ascendentă. Ultimele două antrenamente, axate pe consolidarea jocului în apărare (cu accent pe mobilitatea defensivei) şi pe realizarea unui tempo rapid şi susţinut în atac au dat deplină satisfacţie, creînd în sînul echipei un climat propice pentru abordarea partidei de miercuri. Fără a ne da un pronostic, Cornel Oţelea ne-a spus că formaţia sa trebuie să cîştige primul meci la o diferenţă de 4—5 goluri, pentru a putea evolua fără emoţii în meciul retur, programat la Moscova, în ziua de 15 februarie.

Handbaliştii sovietici sosesc în cursul acestei dimineţi cu avionul, după care se vor deplasa direct la Ploieşti.

★

În altă partidă din cadrul sferturilor de finală ale C.C.E., formaţia **Lokomotiv Sofia** a întrecut în primul meci, disputat sîmbătă în capitala Bulgariei, pe **S.K. Leipzig**, cu 14—11 (8—4). Deosebit de disputat, meciul a fost condus de cuplul român Gheorghe Lungu — Dumitru Purică.

Horia ALEXANDRESCU

DUPĂ DOTAREA UNOR COMUNE CU MATERIALE SPECIFICE

CENTRELE DE SCHI DIN JUDEŢUL BISTRIŢA-NĂSĂUD ŞI-AU ÎNCEPUT ACTIVITATEA

Iniţiativa Consiliului Naţional pentru Educaţie Fizică şi Sport, a Comitetului Central al Uniunii Tineretului Comunist şi a Ministerului Apărării Naţionale de a dota unele comune cu profil de munte cu materiale specifice practicării schiului, se bucură de un real succes.

Recent, reprezentanţi ai secţiei organizare şi control din C.N.E.F.S. şi ai Federaţiei Române de Schi şi Bob au efectuat un sondaj privind organizarea efectivă a activităţii în nou înfiinţatele centre de schi din judeţul Bistriţa-Năsăud. După un studiu amănunţit al condiţiilor geografice de pe aceste meleaguri, se stabilise ca activitatea de popularizare a schiului să se desfăşoare, în principal, pe văile Bîrgăului (aici se înregistrează aproape permanent temperaturi foarte scăzute) şi Someşului. Este vorba de comunele **Rodna, Tiha Bîrgăului, Măgura Ilvei, Lunca Ilvei, Parsa, Romuli, Sîngeorz-Băi, Şanţ, Moşnenii-Bîrgăului, Prundul-Bîrgăului** şi **Bistra-Bîrgăului**.

În aceste localităţi au fost repartizate, la sfîrşitul anului trecut, peste 360 de perechi de schiuri şi de beţe, de care beneficiază, în prezent, elevii şcolilor generale respective. La această oră, acţiunea de organizare a centrelor de schi este aproape terminată. Nu trebuie să trecem cu vederea marile merite pe care le-au avut, în această direcţie, profesorii **Ion Cîmpeanu** (Tiha Bîrgăului), **Ion Mureşan** (Moşnenii Bîrgăului), **Silvia Crişan** (Bistra Bîrgăului), **Virgil Pop** (Bistra Bîrgăului), **Aurel Deatcu** (Şanţ).

La 20 ianuarie în comuna Fîntînele a avut loc, în organizarea Comisiei judeţene de schi Bistriţa, o primă acţiune în cadrul căreia s-au întîlnit copii din şapte centre

Inscrierea în concurs — un fapt inedit dar emoţionant — constituie o premieră în viaţa micilor schiori din judeţul Bistriţa, reuniţi la Fîntînele

Radu TIMOFTE
Mihai DRAGOMIRESCU

(Continuare în pag. a 2-a)

CUPELE EUROPENE LA BASCHET

DINAMO şi STEAUA înaintea ultimelor confruntări

Echipele masculine de baschet Dinamo şi Steaua susţin, săptămîna aceasta, partidele tur din cadrul ultimei etape a sferturilor de finală ale cupelor europene. Primii vor evolua sportivii de la Steaua care vor juca, miercuri la Badalona, în compania formaţiei Juventud, într-o întîlnire decisivă pentru calificarea în semifinalele Cupei cupelor, alături de Jugoplastika Split (din grupa B), învingătoare în ambele întreceri susţinute.

Deci, mîine seară, bucureştenii au misiunea de a obţine un rezultat cît mai bun (prin aceasta înţelegînd chiar şi o înfrîngere, dar la o diferenţă acceptabilă), care să le dea speranţe pentru meciul retur de la Bucureşti (14 februarie, ora 20, în sala Floreasca). Deşi team-ul spaniol are o valoare recunoscută (prezenţa în lot a internaţionalilor Buscato, E. Margall, Santillana, Estrada şi victoria obţinută la Badalona asupra echipei Jugoplastika — 76—62 — sînt mărturii convingătoare în acest sens), formaţia pregătită de prof. **Vasile Popescu** este încrezătoare în forţele ei şi speră în calificare. În ultimele zile, steliştii s-au antrenat fără răgaz. Vineri au jucat fotbal şi apoi au executat aruncări la coş, exerciţii de atac şi apărare, sîmbătă au avut drept temă apărarea în zonă şi atacul împotriva acestui sistem defensiv, duminică a venit rîndul sistemului om la om, luni dimineaţă au lucrat pentru presing şi pentru individualizare, iar în după amiaza aceleiaşi zile au făcut un joc-şcoală. Echipa pleacă astăzi, cu avionul, la Badalona, unde urmează ca, în cursul serii, să facă un antrenament de acomodare cu sala.

În vederea întîlnirii cu Slavia (joi la Praga), din ultima etapă a sferturilor de finală ale C.C.E., dinamoviştii s-au antrenat şi ei în fiecare zi (vineri „miuţă", aruncări la coş şi joc-şcoală, sîmbătă exerciţii de individualizare, luni meci amical de verificare), ei fiind animaţi de dorinţa de a avea o comportare cît mai bună, deşi nu se mai pot califica în semifinale (această performanţă au obţinut-o Ţ.S.K.A. Moscova, Ignis Varese din grupa B, Steaua roşie Belgrad şi Simmenthal Milano din grupa A). Desigur, Slavia Praga este o adversară

Uneori, jocurile-şcoală capătă amprenta meciurilor oficiale, aşa cum reiese şi din fotografia de mai sus făcută la un antrenament al echipei Steaua, înaintea plecării la Badalona

Foto: S. BAKCSY

D. STANCULESCU

(Continuare în pag. a 2-a)

„AMBIŢIA A FOST PRINCIPALUL FACTOR AL VICTORIEI ÎN MECIUL DE HANDBAL CU F.I.F. COPENHAGA!"

CONSTANTIN LACHE, antrenorul UNIVERSITĂŢII TIMIŞOARA, explică la sosirea pe aeroportul Otopeni, frumoasa performanţă a echipei sale

Aseară au sosit de la Copenhaga — fericite — handbalistele de la Universitatea Timişoara. Victoria asupra redutabilei formaţii F.I.F. Copenhaga, care le-a adus calificarea în semifinalele Cupei campionilor europeni, a remontat moralul fetelor, le-a făcut mai optimiste.

„A fost un meci foarte greu — ne-a spus antrenorul Universităţii Timişoara, lectorul universitar Constantin Lache. În prima repriză, mai ales la începutul ei, echipa a acţionat timid, apăsată de acelaşi complex care a sufocat-o la Timişoara şi Iaşi. Abia atunci cînd situaţia a devenit dramatică — era 4—1 pentru daneze! — fetele şi-au revenit şi, cu o ambiţie pe care n-am mai întîlnit-o de mult la ele, au început să remonteze. Repriza a doua a fost de un nivel tehnic ridicat. Ibadula, Hrivnak, Metzenrath şi celelalte au început să joace la nivelul real al valorii lor, au încîntat spectatorii şi — ceea ce este important — s-au detaşat net de adversare. Publicul, avertizat de ziare că va asista la o victorie facilă a campioanei Danemarcei, a fost surprins de riposta dîrză, de ambiţia româncelor şi — în final — de jocul lor frumos, spectaculos. Dar, de abia acum încolo vine greul. Meciurile cu campioana R. D. Germane — S. C. Leipzig — sînt deosebit de dificile. Ne vom concentra la maximum, vom face totul pentru ca Universitatea Timişoara să ajungă în finala Cupei campionilor europeni!".

Fetele, marcate de oboseală, este drept, se interesează totuşi de ecoul victoriei. **Elena Onofraş-Stoicovici** ne întreabă dacă rezultatul a fost comunicat chiar sîmbătă seara la Timişoara, iar **Terezia Popa** vrea să ştie neapărat dacă conf. univ. Petru Stanciu, rectorul Universităţii din Timişoara, cel mai înflăcărat suporter al campioanei, s-a bucurat de acest succes.

Toate fetele sînt numai zîmbet! Le-am dori aşa şi după returul întîlnirii cu S. C. Leipzig...

ARBITRUL CORNEL MĂRCULESCU VA CONDUCE MECIURILE DE POLO S.U.A. — U.R.S.S.

Arbitrul internaţional de polo *Cornel Mărculescu*, pleacă astăzi în S.U.A. pentru a arbitra mai multe partide între reprezentativa ţării gazdă şi cea a Uniunii Sovietice, programate la Los Angeles şi San Francisco.

SCHIORII ALPINI ROMÂNI CONCUREAZĂ ÎN BULGARIA ŞI IUGOSLAVIA

O selecţionată a schiorilor din judeţul Braşov va concura la **Pamporovo** (Bulgaria) în cadrul „Cupei Rodope" în zilele de 9—11 februarie. Vor face deplasarea **Daniela Munteanu, Iudith Tömöry, Dorin Munteanu** şi **Ion Bobiţ**.

În Iugoslavia vor concura la Zagreb (10—11 februarie) şi Mavrovo (17—18 februarie) următorii schiori, **Constantin Văideanu, Marian Burchi, Nicolae Manta** şi **Nandor Szabo**. Ei sînt conduşi de antrenorul **Cornel Tăbăraş**.

---

olimpia SPORT

APRECIERI UNANIME PENTRU DECIZIA C.I.O.

INNSBRUCK DĂ GARANŢII PENTRU ORGANIZAREA UNEI OLIMPIADE PERFECTE

LAUSANNE, 5 (prin telex). — Au trecut 9 ani de la admirabilul festival al sporturilor de iarnă găzduit de Innsbruck. Cînd vor fi trecut 12 de atunci, vom putea spune că Jocurile Olimpice hivernale s-au întors în Tirolul austriac. Aceasta este prima concluzie a deliberărilor Comisiei executive a Comitetului Internaţional Olimpic, căreia i-a fost suficientă o singură zi pentru a decide, fără şovăire — şi cu deplinul acord al federaţiilor internaţionale interesate — investitura oraşului austriac cu sarcina de onoare de a organiza pentru a doua oară Olimpiada albă. După cum se ştie, păgubaşele acestei hotărîri sînt localităţile Lake Placid, Tampere şi Chamonix.

Într-un moment de cumpănă şi de dificultate, Innsbruck ia, aşadar, locul oraşului Denver (care s-a dezis în urma unui referendum local care i-a fost ostil. În loc de 5—6 ani, organizatorii austrieci nu mai au, deci, la dispoziţie, pentru pregătiri, nici măcar 3 ani întregi. Din fericire însă — şi probabil că acesta a fost argumentul hotărîtor în alegerea Innsbruckului — oraşul posedă întreg echipamentul sportiv şi construcţiile necesare. Cu totul nou va fi probabil doar Satul olimpic, întrucît clădirile înalte din

WALTER WEHRLE
Agenţia de presă sportivă S.I.Z.

(Continuare în pag. a 4-a)

POLO

ECHIPA NAȚIONALĂ SUB SEMNUL UNEI VIGUROASE RESTRUCTURĂRI

declară antrenorul federal CORNEL MĂRCULESCU

Deși s-a clasat doar pe locul VIII în ultimul turneu olimpic desfășurat la München, formația reprezentativă de polo a României ne-a demonstrat — prin rezultatele de ansamblu ale sezonului 1972 — că rămîne în continuare una dintre cele mai puternice echipe din lume. Rezultatele înregistrate de echipele de club Dinamo și Rapid București în diferite turnee internaționale vin în sprijinul afirmației noastre, subliniind evidentul potențial al poloului românesc.

De curînd, tricolorii și-au reluat pregătirile în vederea următorului ciclu olimpic. Federația de specialitate a analizat cu simț de răspundere activitatea echipei în ultimii doi ani, cînd ea a beneficiat de o nouă conducere tehnică (antrenorii A. Grințescu și N. Firoiu), scoțînd în evidență cauzele care nu au permis „7"-lui reprezentativ să-și atingă obiectivul propus (clasarea în primele 6 locuri) la München. Totodată, biroul F.R.N. a elaborat și un plan de măsuri, menit să contribuie la continua dezvoltare a acestui sport, la întărirea substanțială a echipei naționale. Amănuntele le-am aflat într-o discuție purtată cu prof. **Cornel Mărculescu**, antrenor federal.

— Ce obiective v-ați propus pentru următorul ciclu olimpic?

— În primul rînd, am ținut seama de faptul că, fără un puternic campionat național, fără o mai largă răspîndire a practicării polo-ului, deocamdată în centrele care au la dispoziție bazine descoperite și acoperite, nu vom avea niciodată o echipă reprezentativă, care să ne ofere satisfacții maxime. De aceea am trecut la o serie de măsuri practice. În primul rînd am folosit sugestiile anchetei din ziarul **Sportul**, modificînd formula campionatului național; echipele din prima divizie vor avea posibilitatea unei activități continue pe o perioadă mai îndelungată, iar fruntașele — ocazia de a se confrunta în mai multe rînduri. Totodată, colegiul de antrenori a hotărît o restructurare masivă a vechiului lot național și încredințarea sa unei noi (în parte) conduceri tehnice. Începînd din acest an, pregătirea tricolorilor va fi condusă de maestrul sportului **Anatol Grințescu**, ajutat de fostul său coechipier, recordman al selecționărilor în reprezentativă, **Alexandru Szabo**. În postura de consultant a fost desemnat antrenorul echipei Rapid, **C. Vasiliu**. Obiectivul principal al noii echipe naționale îl constituie viitorul turneu olimpic de la Montreal (1976), unde ne-am propus să revenim în rîndul primelor cinci formații. Pornind la drum cu un lot tînăr, de perspectivă și întreaga activitate va fi subordonată atingerii obiectivului propus.

— Totuși, în această perioadă, echipa țării noastre va fi angajată, într-o serie de mari competiții cum sînt primul campionat mondial (în luna septembrie a acestui an), campionatul european din 1974 (Viena) și tradiționalul „Trofeu Jadran" (1975). Ce v-ați propus pentru aceste întreceri?

— Desigur, nu vom lipsi de la nici un turneu de amploare, pentru a nu pierde nici un moment contactul cu plutonul fruntaș. Toate aceste competiții reprezintă însă pentru noi doar obiective intermediare. Așa că, rezultatele ce le vom obține la Belgrad sau la Viena vor conta mai puțin. Important va fi pentru noi să rulăm, cel puțin la început, întregul lot pe care-l avem la dispoziție pentru ca să ne putem axa la timp pe un nucleu bine verificat, cu care să ne prezentăm la Montreal în condiții optime. Pînă acum, s-o recunoaștem, am păcătuit adesea încercînd obținerea unor rezultate imediate, forțînd în acest fel selecția și pregătirea care necesitau timp și răbdare. De această dată, începînd pregătirile cu un lot nou, alcătuit din jucători cu certe calități, conduși de un grup de tehnicieni în care avem toată încrederea, sper să realizăm o treabă mai bună.

— Așadar, pe cine va conta în viitor echipa națională de polo?

— Din lotul vechi am păstrat doar cîțiva jucători consacrați: **Huber, Zamfirescu, Frățilă, Cl. Rusu, D. Popescu** și **C. Rusu.** Acestora am alăturat pe cei mai talentați reprezentanți ai „noului val" printre care **A. Nastasiu, V. Rus, A. Scherwan, D. Frîncu, I. Gheorghe, I. Slăvei, L. Răducanu, K. Weiss** și **R. Mirea.** Porțile formației reprezentative vor rămîne însă tot timpul deschise. Periodic vom organiza turnee de selecție, iar jucătorii ce se vor afirma pe parcursul campionatului vor fi imediat promovați.

— Constatăm în continuare o slabă reprezentare a provinciei în lotul reprezentativ.

— Aveți perfectă dreptate. În mod cert, la Oradea, și într-o oarecare măsură la Cluj se lucrează acum mai bine decît în ultimii ani. Totuși, pînă la această oră nu am depistat jucători cu calități, care să justifice promovarea lor. Nu ar fi exclus, însă, ca în următorii ani, să apelăm și la serviciile citorva tineri talentați din aceste orașe.

— O ultimă întrebare: la ce turnee va fi prezentă în acest an națională țării?

— Vom evolua în Olanda, R. D. Germană și U.R.S.S.; în iulie — „Cupa orașului București", iar în august, Balcaniada. Sper ca, pînă la campionatul mondial din septembrie, să întîlnim toate adversarele puternice de pe continent.

A. VASILIU

Iată o imagine de la unul din meciurile anterioare dintre Dinamo București și S. C. Miercurea Ciuc — partidă care va inaugura mîine programul ultimului tur al campionatului Foto: P. ROMOȘAN

HOCHEI

INTRECEREA CELOR MAI BUNE ECHIPE SE ÎNCHEIE ÎN ACEASTĂ SĂPTĂMÎNĂ ÎN CAPITALĂ

Începînd de mîine, pe gheața patinoarului „23 August" din Capitală, se va consuma ultimul act al actualei ediții a campionatului diviziei A (prima serie) la hochei pe gheață. Este vorba de cel de al V-lea tur al întrecerii, la sfîrșitul căruia se va putea cunoaște și ordinea definitivă a primelor patru echipe din fruntea eșalonului național.

În ciuda faptului că, prin victoria obținută de Dinamo București în turul anterior în fața obișnuitei sale rivale, Steaua, lupta pentru ocuparea primului loc este practic încheiată, avansul dinamoviștilor fiind greu de recuperat (4 p.), totuși cele 6 jocuri ce vor avea loc mîine, joi și sîmbătă la București suscită mult interes. Și aceasta din mai multe motive. Primul ar fi acela că în schimbul disputei pentru tricourile de campioni care pare a se fi transat, lupta declanșată între Dunărea Galați și S.C. Miercurea Ciuc pentru ocuparea locului III în clasamentul general a devenit deosebit de aprigă și de echilibrată. Demn de reținut, în această privință, este faptul că echipa din Miercurea Ciuc, care de ani și ani s-a numărat printre protagonistele întrecerii, se află astră un alt team cu tradiție, Agronomia Cluj, după care — fără să se mulțumească cu atît — au întrecut în clasament și pe S.C. Miercurea Ciuc, fiind în prezent pe locul III. Este, într-adevăr, o veritabilă performanță și avem convingerea că este foarte posibil, mai ales că formațiile fruntașe sînt într-un anumit fel liniștite, ca în acest ultim tur să se înregistreze surprize de mari proporții.

Programul de mîine: **ORA 16,30: Dinamo București — S.C. Miercurea Ciuc; ORA 18,30: Steaua — Dunărea Galați.**
Clasament: **1. Dinamo București 22 p. (69—26); 2. Steaua 18 p. (54—21); 3. Dunărea Galați 5 p. (16—53); 4. S.C. Miercurea Ciuc 3 p. (31—70).**

Pe de altă parte, jocurile ultimei etape a campionatului stîrnesc interes și pentru faptul că ele vor constitui, prin forța împrejurărilor, criteriul de selecție al echipei reprezentative. Selecționata țării va pleca, imediat după încheierea campionatului (luni 12 februarie), într-un turneu de verificare cu prilejul căruia va întîlni **în 14 și 15 februarie la Klagenfurt** (Austria) o selecționată locală, la **20 și 21 februarie selecționata Ungariei la Budapesta** și apoi, la **23 și 24 februarie, formația Austriei la Graz**, orașe care în luna martie va găzdui întrecerile grupei B a campionatului mondial. Este, așadar, de așteptat ca atît jucătorii ce se află deja pe lista antrenorilor M. Flamaropol și I. Tiron, cît și cei care doresc acest lucru să arate cu prilejul acestor ultime partide din campionat valoarea și forma lor. Iată de ce considerăm că, deși lupta pentru titlu nu se mai anunță la fel de aprigă ca anul trecut, totuși turul final al campionatului se prezintă ca o competiție atractivă și promițătoare

„SĂNIUȚA DE ARGINT"

Duminică, a avut loc pe stadionul Olimpia din Capitală, faza pe sectorul 4, a tradiționalelor întreceri pentru „Săniuța de Argint". Organizarea excelentă asigurată de Consiliul pentru educație fizică și sport, Consiliul organizației pionierilor și Comitetul U.T.C. din sectorul 4 a făcut ca disputele să fie deosebit de interesante. Au participat peste 180 de elevi și eleve, cîștigători ai fazei pe școală din toate unitățile de învățămînt ale sectorului 4. **IATĂ REZULTATELE ÎNREGISTRATE: cat. 6—10 ani, fete:** 1. Mihaela Bontoi (Sc. gen. 95), 2. Manuela Lepădatu (Sc. gen. 70), 3. Mariana Cirjan (Sc. gen. 196); **băieți:** 1. Marian Ștefan (Sc. gen. 70), 2. Dragoș Ciocan (Sc. gen. 69), 3. Gabriel Covlitir (Sc. gen 69); **cat. 10—13 ani, fete:** 1. Niculina Arjoca (Sc. gen. 80), 2. Elena Pompieru (Sc. gen. 80), 3. Valentina Ungureanu (Sc. gen. 76); **băieți:** 1. Ion Pîrleci (Sc. gen. 200), 2. Roberto Eremia (Sc. gen. 200), 3. Emil Iordache (Sc. gen. 16); **cat. 14—18 ani, fete:** 1. Otilia Pancu (Grupul școlar I.O.R.), 2. Doina Palade (Lic. Economic), 3. Marie-Jean Georgescu (Lic. 43); **băieți:** 1—2. M. Predescu (Grup școlar I.O.R.) și V. Halambie (Grup școlar I.O.R.), 3—4. S. Nichita (Grup școlar I.O.R.) și D. Pădure (Lic. 39).

pe AGENDA DE LUCRU a federațiilor

LUPTE

Prof. ION CORNEANU: antrenor federal al F.R.L.:

„În urma discuțiilor purtate de membrii biroului federal, s-a desprins concluzia că rezultatele realizate de sportivii români la J.O. de la München au fost bune, dar nu s-au situat la nivelul maxim al posibilităților. **Unii sportivi, capabili de performanțe mai mari, n-au reușit să se claseze pe locuri fruntașe datorită unor erori tehnico-tactice comise în timpul turneului olimpic.** Ca urmare a acestui fapt s-a apreciat că **pregătirea tehnică a sportivilor trebuie radical îmbunătățită.** Vizînd participarea cu succes și la viitoarea ediție a J.O., **s-a alcătuit un lot format din elemente tinere** (pînă la 23 de ani). Acești sportivi vor fi „rodați" în marile competiții internaționale din acest an (campionatele europene și mondiale), ca și în cele din anii viitori, astfel **ca pînă în 1976 să acumuleze experiența necesară și valoarea care să le permită participarea la un turneu olimpic.** Bineînțeles, aceasta nu înseamnă că am renunțat la sportivii consacrați. Vor fi înlocuiți numai acei ce n-au dat satisfacție și care nu vor reuși să se impună în fața tinerilor în concursurile de selecție pe care le vom organiza înainte de fiecare mare competiție.

Un prim examen pentru tinerii selecționați va avea loc peste cîteva zile, la Sofia, unde, între 9 și 11 februarie, se dispută un concurs triunghiular, la care participă sportivii noștri, cei iugoslavi și, bineînțeles, cei ai țării gazdă. Competiția este rezervată tinerilor pînă la 22 de ani.

Cum în planul nostru de muncă este prevăzută și sarcina **întăririi unor secții din mai multe centre din țară,** în aceste zile membrii biroului federal vor participa la ședințele de analiză ale comisiilor județene Tulcea, Suceava etc.

Peste puține zile se dă startul în divizia națională, care în acest an se va disputa după un nou regulament. În vederea acestui eveniment, vom organiza între 15 și 17 februarie o consfătuire cu toți arbitrii pentru punerea la punct a arbitrajelor".

TENIS DE MASĂ

Sever DĂNEȚ, secretar general al F.R.T.M.:

„Obiectivul nostru cel mai important și actual îl constituie pregătirea loturilor republicane pentru campionatele mondiale din aprilie și campionatele europene de juniori din august. Pregătirea a început de la 1 septembrie 1972, pe baza unui plan aprobat de biroul federal, iar la 22 ianuarie a avut loc — cu toți factorii de resort — o ședință de analiză a modului cum au decurs antrenamentele. Pe baza concluziilor trase au fost aduse corectările de rigoare, pregătirea urmînd să continue cu asiduitate. De altfel, **întreaga noastră activitate se desfășoară conform unui plan de cinci ani** (pînă la 31 decembrie 1975) **privind obiectivele de performanță ale tenisului nostru de masă. Pentru realizarea lor simțim însă nevoia unui sprijin mai eficient din partea diverselor organe sportive locale ale căror interese trebuie să fie subordonate celor naționale.**

În preocupările noastre se află și activitatea de masă și în acest sens vom continua acțiunea de confecționare a meselor de ciment în scopul practicării — cu caracter recreativ — a tenisului de masă. Ne gîndim ca, în special, centrele din provincie să fie dotate cu asemenea mese. **Tot pentru lărgirea bazei de masă a sportului de performanță am luat măsuri ca și selecția elementelor tinere și talentate să cuprindă o arie mai mare de prospectare.** În aceeași direcție am stabilit ca antrenorii din București să întreprindă o adevărată campanie de selecție pe o perioadă de două luni, de la 15 ianuarie și pînă la 15 martie.

Lucrînd cu consecvență pe aceste două coordonate, pe de-o parte pentru îmbunătățirea continuă a procesului de desăvîrșire a fruntașilor, iar pe de altă parte pentru formarea unui nucleu consistent de jucători și jucătoare de perspectivă, avem toate motivele să credem că tenisul de masă românesc va avea și mai departe un cuvînt greu de spus pe plan internațional, își va menține frumoasele lui tradiții. În slujba acestor obiective sînt mobilizați toți cei care muncesc în acest sport, de la activul federației și pînă la ultimul instructor".

NATAȚIE

Primul record național al anului — DIETMAR WETTERNECK 2:14,6 LA 200 m MIXT

Într-un concurs de înot desfășurat la Reșița (bazin de 25 m) tînărul **Dietmar Wetterneck** a stabilit primul record național al anului. El a parcurs distanța de 200 m mixt în 2:14,6, corectîndu-și propriile recorduri naționale de seniori și juniori în bazin scurt cu două secunde. Timpii săi intermediari: 29,4 — delfin, 32,9 — spate, 40,5 — bras și 31,8 — liber. În același concurs **Eugen Almer** a înotat distanța de 200 m liber în 1:59,9.

VOLEI

REÎNCEPE CAMPIONATUL PRIMEI DIVIZII

Activitatea voleibalistică internă cunoaște din nou zile bogate: nu numai că se află în plină desfășurare turul al doilea al Campionatului național al juniorilor și școlarilor, dar de la sfîrșitul acestei săptămîni se reia campionatul diviziei A, iar cu începere de la 18 februarie vor reintra în competiție și formațiile masculine și feminine din divizia secundă.

Firește, cu cel mai mult interes este așteptată reapariția echipelor noastre din Divizia A. Ele s-au pregătit — sperăm — cu atenție și au luat parte la o serie de competiții amicale, ale căror rezultate ne fac să credem că în această a doua jumătate a întrecerii vom asista la o serie de răsturnări de calcule.

Programul primei etape arată astfel: **Progresul București — Electra București, Dinamo București — Universitatea Cluj, Steaua București — Voința Arad, I.E.F.S. București — Tractorul Brașov, Viitorul Bacău — Politehnica Galați** (m) și: **Medicina București — Universitatea București, Constructorul București — I.E.F.S. București, Universitatea Timișoara — Rapid București, Dinamo București — Universitatea Cluj, C.S.M. Sibiu —, Ceahlăul P. Neamț, Farul Constanța — Penicilina Iași** (f). Iar după cum se vede din programul diviziei masculine lipsește meciul **Universitatea Craiova — Rapid București** care, datorită participării formației feroviare la competiția de la Florența, a fost reprogramat pentru data de 7 martie.

Reamintim că celelalte etape se vor desfășura astfel: 18, 21 și 25 februarie, 4, 11, 18, 21 și 25 martie, 1 și 8 aprilie. Turneele finale sînt stabilite pentru zilele de 17—21 aprilie, după cum urmează: locurile I—VI la Pitești și VII—XII la Cluj (masculin), locurile I—VI la Iași și VII—XII la Constanța (feminin).

Iată clasamentele înaintea primei etape a returului:

MASCULIN

1. Dinamo	11	11	0	33: 5	(554:269) 22
2. Steaua	11	9	2	29:13	(575:464) 20
3. I.E.F.S.	11	7	4	24:17	(536:516) 18
4. „U" Cluj	11	7	4	24:18	(523:479) 18
5. Viitorul	11	6	5	22:23	(534:580) 17
6. Progresul	11	5	6	22:21	(525:526) 16
7. Rapid	11	5	6	24:25	(576:617) 16
8. „U" Craiova	11	5	6	21:22	(530:523) 16
9. Politehnica	11	4	7	20:23	(530:508) 15
10. Tractorul	11	4	7	16:28	(465:579) 15
11. Electra	11	2	9	11:30	(448:552) 13
12. Voința	11	1	10	9:30	(374:558) 12

FEMININ

1. Rapid	11	10	1	32: 5	(541:343) 21
2. Penicilina	11	10	1	32:10	(576:378) 21
3. Dinamo	11	9	2	30:13	(588:452) 20
4. I.E.F.S.	11	7	4	26:18	(555:516) 18
5. „U" Timiș.	11	7	4	24:18	(508:498) 18
6. Medicina	11	6	5	23:16	(487:449) 17
7. Construct.	11	6	5	21:17	(465:391) 17
8. „U" Cluj	11	5	6	19:24	(489:537) 16
9. Farul	11	3	8	11:25	(330:471) 14
10. Ceahlăul	11	2	9	7:29	(310:498) 13
11. C.S.M. Sibiu	11	1	10	6:31	(337:527) 12
12. „U" Buc.	11	0	11	8:33	(389:574) 11

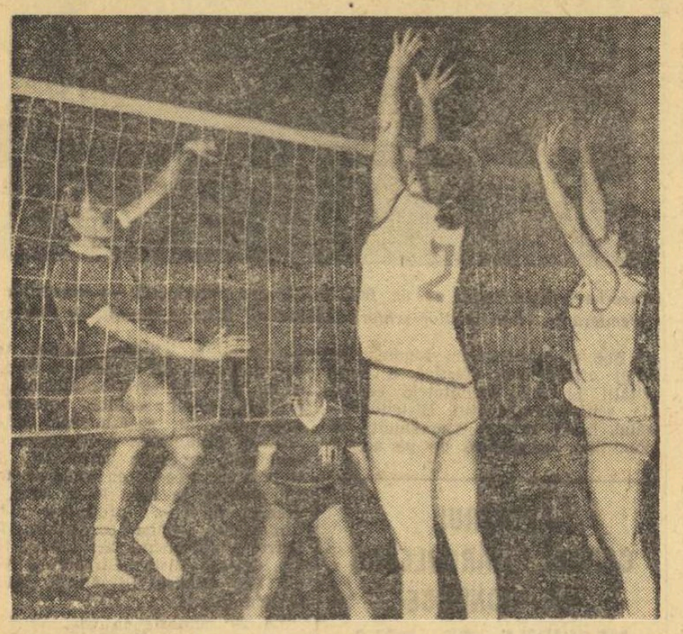

O imagine dintr-unul din meciurile încheiate, în prima jumătate a campionatului feminin, cu un rezultat surpriză: I.E.F.S. — Penicilina 3—2 Foto: V. BAGEAC

I. E. F. S. A CUCERIT „CUPA ZIARULUI COMERȚUL SOCIALIST"

La sfîrșitul săptămînii trecute s-au disputat în Capitală două competiții feminine de volei, ambele cu același scop: verificarea stadiului de pregătire a formațiilor din prima divizie înaintea startului returului. Iată cîteva amănunte:

● **„CUPA CONSTRUCTORUL".** Vineri și duminică au avut loc primele două etape ale acestei competiții, la care au participat formațiile bucureștene Rapid, Dinamo, Medicina și Constructorul. Iată rezultatele (s-au jucat în mod obligatoriu cîte 4 seturi în fiecare întîlnire): Dinamo — Rapid 3—1 (—13, 4, 3, 13), Constructorul — Medicina 3—1 (12, 11, —11, 7), Dinamo — Medicina 4—0 (9, 16, 13, 10), Constructorul — Rapid 2—2 (—12, —11, 1, 11).

De remarcat că formația Dinamo București va fi condusă, începînd cu acest retur de maestra emerită a sportului **Doina Ivănescu**, fostul antrenor, **Gheorghe Constantinescu**, fiind cooptat în cadrul sectorului de îndrumare și control al clubului Dinamo **(Iulian COSTINIU).**

● **„CUPA ZIARULUI COMERȚUL SOCIALIST".** Timp de două zile în sala Institutului pedagogic din Capitală s-a disputat această competiție organizată de asociația sportivă Spartac. Au luat parte echipele I.E.F.S., Universitatea București și Ceahlăul Piatra Neamț, toate trei din Divizia A, alături de Spartac București, participantă în campionatul secund. Rezultate tehnice: Universitatea — Spartac 3—2 (—9, —13, 11, 12, 12), I.E.F.S. — Ceahlăul 3—1 (11, —13, 10, 4), Ceahlăul — Spartac 3—0 (4, 5, 10), și I.E.F.S. — Universitatea 3—1 (6, 5, —11, 8). Clasament final: 1. I.E.F.S., care a cucerit trofeul pus în joc de organizatori, 2. Universitatea, 3. Ceahlăul, 4. Spartac. Nu putem uita pe cîteva dintre evidențiatele celor două zile de concurs: Elena Fazekas și Lia Iliescu (Spartac), Elena Dulău și Ileana Stoica („U"), Maria Cengher (I.E.F.S.) și Iulia Popa tru gazde. **(Gh. GRUNZU — coresp.).**

TENIS

MECIURI AMICALE, INTERNAȚIONALE, ALE SPORTIVILOR NOȘTRI

● La București primim vizita unei selecționate maghiare ● Între 12-18 februarie va avea loc concursul republican de sală

Sîmbătă și duminică, în sălile Floreasca și Steaua din Capitală, tenismenii din loturile reprezentative ale României vor susține meciuri amicale cu jucători din R. P. Ungară.

La Floreasca, o selecționată de seniori, formată din **Toma Ovici, Ionel Santei, Viorel Sotiriu** și **Dan Nemeș**, va primi replica jucătorilor maghiari, sala Steaua urmînd a găzdui întrecerea echipelor de tineret. (Reprezentativa României este alcătuită din Florin Manea, Costel Curcă și Mihai Tăbăraș).

Lotul jucătorilor din R. P. Ungară este format din: Taroczy, Laszlo, Csepai, Tarjan și Sziraki.

La începutul săptămînii viitoare, la Hunedoara și la București, se va disputa, concomitent, concursul republican pe teren acoperit. Seniorii și seniorarele se vor întrece în sala „Constructorul" din Hunedoara, iar juniorii și junioarele vor juca în sala „Steaua" din Capitală.

MĂSURI DISCIPLINARE ALE CLUBULUI STEAUA ÎMPOTRIVA UNOR JUCĂTORI DE VOLEI ȘI BASCHET

Biroul consiliului sportiv Steaua a analizat — recent — în cadrul unei ședințe la care au participat și reprezentanții federațiilor de specialitate, rezultatele obținute în ultima vreme de echipele de volei și baschet. Din discuțiile purtate, a reieșit că ambele formații, întinerite în ultima perioadă de timp, au nevoie de o muncă mult mai susținută, în scopul omogenizării lor, îmbunătățirii și perfecționării individualizării antrenamentelor, ținîndu-se cont de vîrsta și experiența fiecărui jucător.

În cursul ședinței au fost stabilite măsuri concrete privind pregătirea pentru returul campionatului de volei și pentru participarea echipei de baschet la Cupa cupelor. În același timp, Biroul consiliului clubului a indicat antrenorilor celor două echipe — **Tănase Tănase** la volei și **Vasile Popescu** la baschet — să îmbunătățească latura pedagogică a procesului instructiv-educativ, să continue pregătirea susținută a elevilor lor și să manifeste o exigență sporită față de disciplina arătată la antrenamente și la jocuri. Aceasta pentru a se evita repetarea atît a unor sportivi ca **Romeo Enescu** (volei), **Mihai Dimancea, Gheorghe Oczelak, Valeriu Gheorghe** și **Titus Tarău** (baschet).

În această idee, Biroul consiliului clubului sportiv Steaua a hotărît sancționarea cu ultim avertisment a sportivului **Mihai Dimancea,** pentru unele acte de indisciplină manifestate față de antrenor și adversari. Aceeași sancțiune a fost dată și voleibalistului **Romeo Enescu,** pentru repetate întîrzieri și absențe nemotivate de la antrenamente, pentru atitudine necolegială față de coechipieri, pentru nerespectarea sarcinilor de antrenament. Lui **Gheorghe Oczelak** i s-a atras atenția asupra nenumăratelor manifestări de nervozitate și proteste la deciziile arbitrilor, care au adus dezavantaje echipei de baschet Steaua.

Măsurile luate fac parte din ansamblul preocupărilor pe care conducerea clubului le manifestă pentru perfecționarea procesului instructiv-educativ, în scopul îmbunătățirii comportării sportivilor și participării lor la competiții, la nivelul prestigiului de care se bucură clubul Steaua.

Octavian VINTILĂ

SCHI

DUPĂ CAMPIONATELE NAȚIONALE

TRAGEREA — PRINCIPALA DEFICIENȚĂ A BIATLONIȘTILOR NOȘTRI

Concurs de anvergură pentru schiorii noștri, campionatul național de biatlon, recent disputat la Poiana Brașov suscită, ca de obicei, comentarii mai ample. El constituie, în același timp și un punct de referință, atît pentru evoluțiile din sezonul competițional în curs, cît și pentru altele, din perioadele anterioare.

În primul rînd, am dori să ne oprim asupra instabilității și inconstanței manifestate de majoritatea biatloniștilor în poligon. **Vestea, Gîrniță, Voicu** au realizat performanțe fluctuante la tragere, fie de la un concurs la altul (proba individuală și ștafeta, desfășurate pe parcursul a trei zile) fie în cadrul aceleiași întreceri (de la poziția în picioare, la poziția culcat). Această stare de fapt poate fi explicată atît prin lipsa unor antrenamente mai dense și bine organizate la tir unde se constată un număr redus de ședințe de pregătire și chiar de cartușe trase în poligon cu această ocazie.

Constatările ne îndreaptă însă și spre o altă concluzie. Biatlonul nu este încă privit ca o probă unitară și din acest motiv, pregătirile sînt efectuate separat, pentru fond și pentru tragere. Sistemul recuperării pierderilor de la fond prin reușitele din poligon sau invers este foarte frecvent. **Vestea, Voicu,** sau **Gîrniță** nu-și îndreaptă în mod sporit atenția și spre pregătirea mult mai susținută a tragerilor. Ei au tras relativ bine la ștafetă, dar au înregistrat la proba individuală 12, 9 și respectiv, 10 minute de penalizare! Se poate afirma, așadar, că la această oră, avem biatloniști „specializați" pe una sau alta dintre cele două componente organice ale probei, iar faptul nu este de natură să ne mulțumească.

A.S.A. Brașov a dominat net actualele campionate naționale de biatlon. Antrenorii și sportivii clubului au început mai devreme pregătirea în comparație cu celelalte participante. A fost o bună orientare care, conjugată cu dorința fierbinte a sportivilor de a obține victoria, au dus clubul A.S.A. în fruntea biatloniștilor noștri fără a avea, cel puțin pentru moment, alți contracandidați. Dinamo Brașov are în antrenorul **Gh. Olteanu** un singur „om la toate", el ocupîndu-se de pregătirea de la toate nivelele și categoriile de sportivi. Ceea ce, trebuie s-o recunoaștem, este prea mult, deși nu de puține ori, el a făcut proba certelor sale calități de antrenor. Această problemă trebuie să stea în fața conducătorilor clubului brașovean și să fie, de urgență, rezolvată. Poate că soluția cu G. Vilmoș este bună, dar tînărului antrenor trebuie să i se traseze sarcini foarte precise pe această linie. Dubla calitate, de antrenor și de sportiv, comportă, în mare măsură, și riscuri.

Campionatele naționale de biatlon au avut, prin disputarea trofeului „Cupa Dinamo" și un caracter internațional. (Ruda Hvezda Praga și Dynamo Zinwald, R. D. Germană). Dacă au învins pe Dynamo Zinwald, biatloniștii noștri au cedat, în schimb, în fața celor din Cehoslovacia. Înfrîngerea demonstrează că „întîrzierile" față de elita biatlonului european, semnalate cu ocazia întrecerilor olimpice de la Sapporo, nu au fost, încă, recuperate. Poate că lipsa unui calendar competițional bogat, intern și internațional, din acest an, ori lipsa celor mai adecvate posibilități de pregătire au influențat buna evoluție a sportivilor români. Totuși, diferența de timp de la fond și, mai ales, dintre evoluțiile din poligon, susțin ideea că, la această oră, tinerii noștri biatloniști mai au încă de lucrat, pentru a realiza comportări meritorii (faptul este pe deplin posibil), la cel mai înalt nivel internațional.

M. BARA
R. TIMOFTE

Victor Fontana *(A.S.A. Brașov), la primul său titlu de campion al țării la „individualele" de biatlon*

CENTRELE DIN JUDEȚUL BISTRIȚA-NĂSĂUD ȘI-AU ÎNCEPUT ACTIVITATEA

(Urmare din pag. 1)

nou înființate. Transportul celor 270 de copii participanți a fost asigurat de către CJEFS Bistrița. Elevii s-au întrecut în cadrul unui cros pe schiuri, organizat pe diferite categorii de vîrstă, atît la băieți cît și la fete. Federația Română de Schi și Bob a acordat cîștigătorilor premii, care au constat în ceară pentru schiuri și diplome.

A fost numai un preludiu. Pentru etapa următoare, s-a hotărît ca, în fiecare duminică să aibă loc astfel de acțiuni, urmărindu-se prin aceasta dezvoltarea schiului de fond în comunele bistrițene. Cei mai buni copii vor putea participa la întrecerile campionatelor naționale de fond și vor fi urmăriți de către specialiștii federației care le vor acorda sprijin în continuare.

Așadar, sîntem în măsură să consemnăm viabilitatea centrelor de schi înființate ca urmare a unei lăudabile inițiative. Forurile centrale și-au făcut astfel datoria. În continuare, au cuvîntul factorii locali, cei care sînt angrenați direct în aceste probleme. În virtutea acestei idei, în Bistrița Năsăud avem ocazia să remarcăm, în mod special, contribuția deosebită a unor activiști voluntari, membri ai comisiei județene de specialitate, care-și petrec aproape tot timpul liber în mijlocul elevilor-schiori, organizează concursuri, amenajează pîrtii și nu se dau înapoi chiar de la a întreține schiliftul amenajat tot de către ei, în comuna Fîntînele. Printre aceștia se numără profesorul de fizică **Remus Bude**, electricienii **Ioan Irimia, Dumitru Hara, Emeric Barabaș**, economistul **Ioan Pop**, inginerii **Radu Crișan** și **Horia Spelmezan.** De reținut, de asemenea, că inspectoratul județean școlar a hotărît ca în toate comunele de munte și, în special, în cele dotate cu materiale de schi, orele de educație fizică să se desfășoare pe profilul acestei specialități sportive.

Trebuie, însă, să remarcăm și unele neajunsuri care influențează negativ desfășurarea activității de schi. Astfel, magazinul profilat pe articole sportive din orașul Bistrița este slab aprovizionat. La ora vizitei noastre, în rafturi existau doar trei perechi de schiuri de fond, lipseau ghetele de fond și bocancii populari de măsură mică. De neînțeles rămîne atitudinea factorilor locali din comuna Romuli care, pînă la data de 19 ianuarie, nu ridicaseră materialele care le fuseseră destinate și care se aflau încă la sediul C.J.E.F.S. Bistrița de la data de 23 decembrie 1972. De asemenea, este necesar ca, în atenția comisiei județene de schi, care și-a orientat atenția mai mult către centrele din valea Bîrgăului, să aibă în vedere, în aceeași măsură, și centrele situate geografic în valea Someșului.

Considerăm, că, pentru buna desfășurare a activității viitoare, toate aceste deficiențe trebuie eliminate, iar acțiunile de organizare duminicală a crosurilor pe schiuri să devină o obișnuință. În județul Bistrița există toate condițiile pentru realizarea acestui obiectiv. Așteptăm, de asemenea, ca și în celelalte județe dotate cu materiale de schi (**Suceava, Harghita, Cluj, Maramureș, Alba, Covasna** etc) să se ia toate măsurile pentru ca activitatea din această direcție să îmbrace formele cele mai concrete.

Start, deocamdată promițător pentru toți concurenții, într-una din cursele de alergare pe schiuri

BASCHET

DINAMO ȘI STEAUA ÎNAINTEA ULTIMELOR CONFRUNTĂRI

(Urmare din pag. 1)

deosebit de redutabilă (are în lot pe internaționalii Zidek, Zednicek, Ruzicka, Ammer; în 1969 a cucerit Cupa cupelor; în 1970 a luat parte la turneul final al Cupei intercontinentale; în 1966 a fost finalistă a C.C.E.), dar prof. **Dan Niculescu** și elevii săi sînt hotărîți să încheie participarea la ediția a 16-a a C.C.E. printr-o evoluție remarcabilă, așa cum au făcut și pînă acum în disputele cu T.S.K.A. și cu Ignis. Echipa pleacă astăzi cu avionul, avînd lotul complet. În ceea ce îl privește pe Novac (accidentat înaintea jocului cu Ignis), el se va „despărți" chiar în ziua partidei cu Slavia de ghipsul aplicat la mîna stîngă și urmează ca, la fața locului, să se constate dacă valorosul recuperator al campionilor României va putea fi utilizat sau va trebui să aștepte întrecerea de la București (15 februarie, ora 20, în sala Floreasca) pentru a reapare pe terenul de baschet.

CLUJUL VA GĂZDUI UN MARE TURNEU DE SENIORI

Principalul obiectiv de performanță al reprezentativei de seniori, putem spune chiar al baschetului românesc, va fi anul acesta campionatul european, pentru care lotul național va începe prima perioadă de pregătiri la 12 martie, imediat după încheierea celui de al treilea turneu al turului secund al diviziei A. Primele verificări internaționale vor fi făcute cu ocazia turneelor de la Kosice (27 martie — 1 aprilie), Cluj (11—15 aprilie) și Sofia (24—29 aprilie), cu prilejul cărora baschetbaliștii români vor înfrunta adversari de valoare.

Remarcăm, în acest sens, inițiativa federației de a organiza turneul de la Cluj (vor lua parte selecționatele Cubei, locul 3 la Jocurile Olimpice, R.D. Germane, Ungariei, Olandei, România A și România B), centru cu o veche și puternică tradiție în baschet și care, sîntem convinși, va asigura condiții optime de desfășurare acestei importante competiții.

LA ORDINEA ZILEI

RAPIDUL ÎNTOCMAI CA U.T.A.?

E un caz de urgență, acesta de astăzi, cazu' **Rapidului.** Echipa care a obținut rezultatele cele mai bune dintre reprezentantele noastre în cupele continentale se găsește într-o situație deloc roză în privința posibilităților de a pregăti în condiții încurajatoare acest foarte greu dublu duel cu Leeds. Nu mai e nevoie, socotim, să vă reamintim că redutabila formație engleză se află în plin campionat, că forma ei cunoaște un moment de vîrf solicitat de programul competițional așa de lung al cluburilor insulare. Ca să nu mai amintim de cazul special al adversarei giuleștenilor, **Leeds** fiind în momentul de față una dintre primele trei echipe — ca valoare — din întreg fotbalul britanic ; așa o consideră — cel puțin — recentul raport al Asociației antrenorilor de pe lîngă consiliul inter-ligi (engleză, scoțiană, irlandeză și galeză) care dă în acest trio, alături de numele lui **Leeds,** pe acelea ale lui **Celtic Glasgow** și **Tottenham,** considerîndu-le **„cele mai complete teamuri din prima ligă a celor patru federații".** Aceasta simplă clasificare elimină necesitatea oricăror alte elogii și caracterizări privind formația comandată în teren de „girafa" **Jackie Charlton.**

Rapidul trebuie să înfrunte cele 180 de minute de înaltă tensiune de la Leeds și de la București în condițiile maximei pregătiri permisă de condițiile de program și de climă ale fotbalului nostru. Dar se va atinge oare această linie a randamentului ? Așa cum se desfășoară lucrurile și așa cum se prezintă perspectivele, se pare că nu ! Pentru că, raportînd desfășurarea pregătirilor de pînă acum la ritmul la care trebuiau să ajungă, cercetînd și posibilitățile unui program de meciuri care să permită cît de cît echipei să intre într-un ritm normal de competiție, constatăm că și la un capitol și la celălalt datele nu sînt asigurătoare.

Cea mai gravă defecțiune ni se pare aceea a asigurării unui program de meciuri cu adversari tari, pe terenuri practicabile. Opinia noastră ar fi aceea ca, pentru zilele următoare, în afara întîlnirilor programate cu echipe din București, ar trebui căutată cu toată insistența perfectarea unor jocuri amicale cu echipe de A sau B din vestul țării acolo unde terenurile sînt în orice caz într-o stare mai bună decît cele din zona Bucureștiului. Mai departe, se constată că Rapid nu are prevăzut un turneu cu un număr de jocuri suficiente și cu parteneri de valoare. Spre deosebire de alte cluburi care și-au asigurat turnee puternice și variate, cel al feroviarilor bucureșteni cuprinde doar două întîlniri în Algeria. Foarte puțin pentru o echipă care trebuie să intre în ritm, cum spuneam, încă din primele zile ale lui martie. **Asigurarea a încă 2-3 partide reprezintă o necesitate absolută pentru forțarea acestei curse spre nivelul cît mai apropiat de posibilitățile formației și, față de urgența situației, ajutorul F.R.F. și pe acest plan, cît și pe acela al întăririi asistenței tehnice se impune neapărat !**

Actuala situație ne aduce aminte de un caz, nu prea îndepărtat, acela al lui U.T.A. în trecutul sezon : atunci, arădenii, ca și acum, feroviarii bucureșteni, n-au avut posibilitatea întîlnirii unor formații aflate la un ridicat grad de pregătire, deci în plină activitate. Și atunci, ca și în cazul nostru, U.T.A. a jucat pe terenuri impracticabile, pentru ca partida sa cu Tottenham să-i prezinte cu totul altă suprafață de joc. Întîrzierea din pregătirea fostei campioane — reflectată mai cu seamă în debilitatea programului său de întîlniri de verificare — a determinat un handicap grav în prima partidă ; returul a demonstrat că arădenii aveau două săptămîni de întîrziere în cursa lor de cîștigare a unei forme convenabile fiindcă abia la Londra ei au jucat cu adevărat. Să nu regretăm și acum, ca atunci, că nu s-a reușit să se asigure ritmul pregătirii și un program corespunzător. Rapidul e în pierdere de viteză. Trebuie ajutat !

Eftimie IONESCU

fotbal

PE STADIONUL „23 AUGUST"

LUCRĂRI COMPLEXE, TRADIȚIONALE...

Se pregătesc jucătorii, se pregătesc organizatorii — **se pregătește noul sezon de fotbal.** Organizatorii au avut o vacanță extrem de scurtă. La stadionul „23 August", bunăoară, ea n-a durat decît 12 ore, ultima etapă a campionatului anunțînd prima etapă a unor lucrări complexe și... tradiționale de reparații. **De ce complexe, de ce „tradiționale"?**

— Complexe — ne pune în temă tov. **Traian Iliescu,** directorul Întreprinderii economice și de administrare a bazelor sportive — fiindcă, anul acesta, primul stadion al țării va intra în reparații capitale. Din toamnă, bineînțeles, după încheierea activității fotbalistice.

— Ce se înțelege prin reparații capitale ?

— În primul rînd, să nu uităm că stadionul împlinește 20 de ani. Or, după două decenii de activitate, el reclamă reînnoiri. Cea mai importantă, reparația capitală : înlocuirea completă a terenului de joc. Adică, alt drenaj, alt gazon. Modern, eficient — rezistent la intemperii. Acest lucru, repet, începînd din toamnă. Pînă atunci, lucrări — cum le spunem noi — „tradiționale". Reparații pe care, din păcate, le executăm în fiecare an.

— Bănuim că nu sînt de neglijat, de vreme ce startul a fost dat imediat după încheierea „turului". Practic, ce „goluri" v-au lăsat cuplajele din vara trecută ?

— Voi începe cu gradenele, cu acele bănci rupte, călcate în picioare în timpul ori la sfîrșitul meciurilor, de către unii suporteri prea nervoși la vreo fază ratată, prea grăbiți în a părăsi locul disputei pe scările obișnuite ale stadionului. În rezumat, vom înlocui 20 000 metri liniari de gradene rupte.

— Există și alte asemenea „goluri" neregulamentare marcate de „iubitorii fotbalului"?

— Da. Sînt golurile, breșele făcute în panourile de sîrmă ale gardului ce înconjoară stadionul. Lucrări... de mare finețe, executate — probabil — cu foarfeci speciale, în timpul și spre vizionarea „nocturnelor". Vom schimba 400 de asemenea panouri distruse.

— Ne-am obișnuit ca, în fiecare primăvară, stadionul „23 August" să ne întîmpine în haine noi, de sărbătoare. Ce ne va surprinde plăcut la prima întrecere pe care o va găzdui ?

— Horticultorii noștri pregătesc — în serele Complexului — un uriaș buchet de 100 000 de flori. Cronicarii sportivi vor găsi un loc rezervat presei cu pupitre noi, elegante, confortabile. Vom înlocui și vechile porți de la intrarea în stadion, montînd altele mai mari, pentru evitarea pe viitor a aglomerației. Avem în plan, de asemenea, lucrări de vopsitorie, de întreținere, de reglare a unghiurilor reflectoarelor, pentru a asigura pe stadion „nocturna" corespunzătoare. În sfîrșit, pînă la schimbarea completă a terenului de joc, efectuăm tratamentul corespunzător porțiunilor de gazon prea des... vizitate de crampoanele jucătorilor.

V. TOFAN

NOI ÎNTÎLNIRI ÎN ACEASTĂ SĂPTĂMÎNĂ

În această săptămînă, echipele continuă să dispute meciuri amicale. Iată cîteva partide care vor avea loc în zilele următoare :

● **miercuri,** stadionul Dinamo din Capitală (terenul III), de la ora 14.30 : Dinamo — Dinamo (tineret-rezerve) ;

● **joi,** stadionul Progresul (str. dr. Staicovici) din București, de la ora 15.30 : Progresul — Unirea Tricolor. În aceeași zi, la Timișoara, Politehnica va juca în compania echipei C.S.M. Reșița, iar la Bacău formația Sport Club va întîlni pe Petrolul Moinești.

VEȘTI DE LA ECHIPELE BUCUREȘTENE DE DIVIZIA C

ELECTRONICA OBOR

Conștienți de comportarea modestă avută în turul campionatului, fotbaliștii oboreni și-au reluat pregătirile mai devreme decît în alți ani, nutrind speranța unei bune comportări în returul acestui campionat. Primul antrenament l-au efectuat la 10 ianuarie, după ce, cu o zi înainte, cei 19 jucători au trecut cu bine rigorosul control medical. Noul antrenor, **Carol Szekely** (fost jucător al echipei), a urmărit la început readaptarea organismului la efort și pregătirea fizică. Antrenamentele se desfășoară zilnic pe terenul **Electronica.** De la 10 februarie, vor avea loc o serie de jocuri amicale. Președintele asociației sportive, **Ștefan Drărău,** l-a asigurat pe noul antrenor de tot sprijinul în noul sezon.

FLACĂRA ROȘIE

Mai grăbiți ca oricînd, „pielarii", și-au reluat pregătirile la 11 ianuarie, sub conducerea antrenorului **Olimp Mateescu,** nu înainte de a fi efectuat un exigent control medical, trecut cu bine de toți jucătorii. Antrenamentele au loc zilnic.

Lotul echipei este de 20 de jucători, avînd vîrsta medie cea mai mică din seria respectivă : 21 de ani și jumătate. Noutăți în lot : plecarea lui V. Stan (la Chimia Făgăraș) și Alex. Lazăr (Jiul Petroșani) și venirea tinerilor Banu (Pandurii Tg. Jiu), Otvoș (Dinamo Obor), C. Ionescu (Centrul „23 August"), Roman și Frîncu (ambii din campionatul Promoției).

AUTOBUZUL

Pregătirile au fost începute la 15 ianuarie, sub conducerea antrenorului **Emil Samureanu.** În prezent se fac antrenamente zilnic pe baza sportivă proprie și vor continua de patru ori pe săptămînă, după care vor urma mai multe jocuri amicale. Lotului de 20 de jucători îi s-au adăugat Burlacu, Căpșî și Ciparidis, juniori promovați din propria pepinieră.

SIRENA

Începînd din acest sezon, de pregătirea echipei se ocupă fostul internațional **Haralamble Efimie.** Încă de la primul antrenament efectuat la 11 ianuarie, celor 18 jucători li s-au alăturat juniorii Tudor și Dumitru, precum și Fl. Mihalache, transferat de la Dinamo București — tineret. Antrenamentele vor continua pînă la 11 februarie, după care sînt prevăzute și o serie de jocuri amicale, avînd ca scop general omogenizarea. Obiectivul principal al echipei : evitarea retrogradării.

V. IORDACHE

La centrul de copii și juniori Metalurgistul Cugir

ANTRENAMENTE IN PLINĂ IARNĂ

Cîteva indicații metodice și grupa de copii pregătită de Alexandru Pașcanu *va începe antrenamentul*
Foto : T. MACARSCHI

La **Cugir,** în afara echipei de seniori care participă la campionatul diviziei B, își mai desfășoară activitatea și centrul de copii și juniori Metalurgistul. Mai grăbiți ca în alți ani, antrenorii de aici au stabilit reluarea pregătirilor încă de la 5 ianuarie.

Am pătruns într-una din zile pe poarta stadionului din Cugir surprinzînd la lucru grupa copiilor de 13—14 ani de pregătirea căreia se ocupă Alexandru Pașcanu, fostul mijlocaș al echipei Progresul București.

În cabina de sub tribuna principală, amenajată special pentru activitatea centrului se află un întreg arsenal de materiale documentare. Pe un birou mai multe cărți de specialitate, carnetul antrenorului iar pe unul dintre pereți, sînt afișate planșe, chinograme, articole din regulamentul de joc și fotografii ale unor jucători celebri. O poză în grup ne înfățișează formația de acum cîțiva ani a echipei **Metalurgistul Cugir.** Îi recunoaștem pe **Remus Lazăr, Neamțu, Mureșan, Alex. Lazăr** (Săndulici) și alții. Pe un alt perete, într-un raft, stau ordonat stivuite mai multe rînduri de echimpamente și un număr însemnat de mingi, mărturie că la Cugir tinerii fotbaliști nu duc lipsă de nimic. De altfel tov. **Gh. Văduva** — președintele asociației sportive își exprimă satisfacția că la centrul de copii și juniori datorită celor 70 000 lei alocați de federație, condițiile materiale sînt superioare celor de care dispun seniorii.

În timp ce cei 15 puști încep să se echipeze antrenorul **Alexandru Pașcanu** ne spune : **„Lucrez la acest centru de patru ani. În toată această perioadă m-am bucurat de sprijinul total al secției de fotbal și în special al tovarășului președinte Ion Goia. Antrenamentele se desfășoară zilnic, fie dimineața fie după amiaza, în funcție de programul școlar al copiilor. La Cugir există un mare interes pentru fotbal. Pretutindeni, în curtea școlilor sau pe stradă grupuri de copii încing zeci de „miuțe". Noi, antrenorii de la centru îi depistăm pe cei mai talentați, îi aducem la stadion unde organizăm trialuri, iar cei mai dotați sînt reținuți în cadrul centrului. Îndelungatul proces de instruire a început să-și arate roadele. Anul trecut, la turneul final al școlilor generale de la Piatra Neamț, competiție la startul căreia s-au aliniat nu mai puțin de 4 000 echipe din întreaga țară, echipa Școlii generale nr. 2 Cugir, pregătită de mine, a reușit să se claseze pe locul V. A fost un succes mic, dar care pe mine m-a bucurat foarte mult. Și echipa de juniori de care mă ocup se află acum pe primul loc în campionatul județean. Îmi pun mari speranțe în cîțiva dintre jucători. Mă gîndesc la Czako, Medrea, Timpea, Emil, Constantin sau Sava pe care sper să-i promovez peste doi-trei ani în rîndurile echipei de seniori".**

În ciuda temperaturii scăzute antrenamentul se desfășoară normal. Pe terenul care se prezintă într-o stare foarte bună cei 15 micuți fotbaliști execută o gamă variată de procedee tehnice. Sprinturile repetate, pasele cu schimburi de locuri, precizia șuturilor ne dovedesc calitățile lor.

Din anul 1970 și pînă în prezent, acest centru a dat echipelor de seniori șapte jucători (Georgescu, Evi, Borz, Timpea, Solca, Codea, Rusu). Dar, din păcate dintre aceștia cîțiva au dispărut în anonimatul echipelor de categorie inferioară.

● DATA ÎNFIINȚĂRII : Anul 1968, subvenționat de F.R.F.

● NUMĂR DE JUCĂTORI : 120 dintre care 80 de copii împărțiți pe grupe de vîrstă și 40 de juniori alcătuind două echipe, una în campionatul republican, alta în cel județean.

● CORPUL TEHNIC : Carol Chendi — coordonator, Alexandru Pașcanu — antrenor și Ion Bundic — instructor.

În viitor centrul de copii și juniori de la Cugir trebuie să reprezinte locul de formare al fotbaliștilor ce vor împrospăta în permanență lotul echipei divizionare. Conducerea asociației sportive și biroul secției vor trebui să sprijine și mai departe activitatea centrului, să acorde un credit deplin propriilor talente în așa fel încît în cel mai scurt timp să se renunțe la acel procedeu de a se umbla după jucători proveniți de la alte echipe.

Gh. NERTEA

LOTUL A AJUNS LA NÎMES

(Urmare din pag 1)

președintele său **Calabro** și antrenorii **Firoud** și **Noel.** O întîlnire plăcută pentru jucătorii noștri : revederea cu **Pircălab,** care — de altfel — duminică a fost unul din cei mai buni jucători ai echipei în meciul cu Ajaccio, cu care Nîmes a făcut meci nul (1—1). Din centrarea tipică (înapoi) a lui **Pircălab** a reușit Nîmes să înscrie prin atacantul central **Dell'Oste.** Și pentru că este vorba de acest meci, să mai notez că presa sportivă remarcă jocul foarte bun al echipei lui **Pircălab** și în special al celor doi mijlocași internaționali **Adams** și **Mezy.** Nîmes se consideră acum, deoarece liderul Nice a pierdut la Metz, reintrată în lupta pentru titlu, avînd de recuperat patru puncte. Antrenorul **Firoud** este mulțumit de randamentul echipei în partida cu Ajaccio. În cursul convorbirii cu el, ne-a spus și formația pe care o va alinia miercuri seară (20.30, ora București : 21.30) contra echipei noastre : **LANDI — BOISSIET, AUGE, SANTAVILLE. KABILE — ADAMS, MEZY — PÎRCĂLAB, DELL'OSTE, FLEITAS** (fost la Real Madrid) și **INIESTA.** În repriza a doua va juca probabil și **VERGNES.**

La ora la care telefonez, jucătorii noștri se află la stadionul „Jean Bouin", unde fac un antrenament serios, de 90—100 minute, Valentin Stănescu vrea să recupereze cele două zile de inactivitate. La antrenament își va face apariția și mingea pentru că la Snagov s-a jucat pe zăpadă, iar aici pe gazon. În ce privește formația noastră, ea va fi cunoscută după antrenamentul de marți dimineață.

Aici este interes deosebit pentru acest joc, în care va evolua prima echipă românească la Nîmes. În oraș se văd afișe mari care anunță întîlnirea, iar presa locală publică reportaje cu amănunte asupra echipei noastre. Timpul este bun ; la prînz au fost 14°, iar spre seară s-a răcorit puțin. Se scontează pe o asistență numeroasă la joc.

STEAGUL ROȘU ÎN LIBAN

Printre formațiile care urmează să plece în turnee peste hotare se înscrie și **Steagul roșu ;** brașovenii au un program de trei jocuri în Liban, în cursul săptămînii viitoare. Ei vor pleca la 12 februarie, înapoierea în țară fiind prevăzută pentru ziua de 19 februarie. **(Carol GRUIA** — coresp. județean).

CONSFĂTUIREA ARBITRILOR DIN MOLDOVA

Amfiteatrul Institutului Pedagogic din Bacău a găzduit în ziua de 4 februarie cursul de instruire a arbitrilor divizionari de fotbal A, B și C din Moldova. Referatele ținute de George N. Gherghe, Vladimir Grosaru, Octavian Comșa și Cornel Nițescu au fost urmărite cu un deosebit interes de peste cei 90 de arbitri divizionări și alți 32, localnici, din campionatele județene și municipale. Referindu-se la organizarea cursului, tov. Florea Tănăsescu, secretar general al F.R. Fotbal ne-a spus : „Atît C.J.E.F.S.-ul, colegiul județean al arbitrilor cît și gazdele au reușit să creeze cele mai bune condiții desfășurării lecțiilor teoretice și practice".

I. IANCU — coresp.

MECIURI AMICALE... PREGĂTIRI...

CUPA „MEREU TINERI". Lăudabilă inițiativa clubului Dinamo, aceea de a organiza o competiție de mini-fotbal rezervată foștilor jucători ai celor patru mari cluburi bucureștene — **Dinamo, Steaua, Rapid, Progresul** — și dotată cu **Cupa „Mereu tineri".** Cu acest prilej au reapărut foste vedete ale dreptunghiului de gazon. Jucători cu nume de rezonanță (în soccerul nostru, ca **Birtașu, Ițu, Cornel Popa, Nunweiller IV, Tîrcovnicu, Efimie, Ene II** (Dinamo), **Motroc, Ion Ionescu, Codreanu** (Rapid) **Zavoda II, Creiniceanu** (Steaua), **Dinulescu, Mafteuță, Matei** (Progresul), au încîntat, din nou, tribunele, oferind partide plăcute pentru care au fost răsplătiți cu vii aplauze.

Iată rezultatele : **DINAMO — RAPID 4—2 (1—0).** Finala competiției, a oferit o dispută aprigă și interesantă încheiată cu victoria meritată a echipei Dinamo. Autorii golurilor : Șîrbu, Tîrcovnicu, Efimie și Popa pentru dinamoviști, respectiv Ion Ionescu și Codreanu pentru rapidiști. În deschidere, pentru locurile 3—4, **STEAUA—PROGRESUL 9—8 (3—2).** Au marcat : Creiniceanu (4), Crișan (2) Răducanu, Pavlovici și Mihăilescu respectiv, Baboe (4), Coloși (2), Șîrbei și Dinulescu.

Aurel PĂPĂDIE

METALUL DROBETA TURNU SEVERIN — JIUL 1—2 (1—0) În fața unui public numeros (circa 2500 de spectatori), pe un teren înghețat, echipa metalurgiștilor din Drobeta Tr. Severin a primit vizita divizionarei A Jiul. În acest meci de verificare minerii au întrebuințat un număr mare de jucători (19). Terenul extrem de greu, arbitrajul părtinitor în favoarea gazdelor prestat de **Toma Moisescu** și forma excelentă a lui **Jimboreanu, Plețan** dar mai ales a talentatului portar **Constantin** au făcut ca scorul final să fie numai de 2—1 (1—0) pentru Jiul. Golurile au fost marcate de **Mulțescu** (min. 36 și 72), respectiv **Căprioru.** Antrenorul **Ștefan Coidum** a folosit următoarea formație : Ion Gabriel (Marincan) — Georgescu (Cătuț), Tonca, Stocker (Grama), Naidin (Onuțan) — Naghi (Aruncutean), Libardi (Dodu) — G. Stan (Urmeș), Mulțescu, Roznai (Stoian), Șabados (Naidin). Toate înlocuirile au fost efectuate la pauză. Revanșa acestei întîlniri va avea loc la 8 februarie la Petroșani.

Liviu BOBOCEA

SPORT CLUB BACĂU — MINERUL COMĂNEȘTI 7—2 (4—1). Băcăuanii au dat dovadă de multă eficacitate, reușind să înscrie șapte goluri, prin Sinăuceanu de patru ori, **Pană, Florea** și **Băluță.** Pentru minerul au marcat **Niculescu** și **Micliuș.**

S.C. BACĂU : Ghiță — Mioc, Catargiu, Velicu, Margasoiu (Comănescu) — Vătafu (Hrițcu), Dutan — Enescu (Bălută), Pană, Sinăuceanu, Florea. Din echipa băcăuană a lipsit Rugiubei, care în ultima săptămînă nu s-a prezentat la pregătiri. **(Ilie IANCU — coresp. jud.)**

SPORT CLUB BACĂU (TINERET) — LETEA BACĂU 1—1 (1—1). Au marcat Voimer pentru **S. C. Bacău,** respectiv Popovici.

C.S.M. REȘIȚA — METALUL OȚELUL ROȘU 4—1 (1—0). Reșițenii au susținut cel de al doilea joc de verificare, în compania divizionarei C. Metalul (pregătită de antrenorul C. Sfirlogea). C.S.M. a dominat majoritatea timpului, demonstrînd o bună pregătire fizică și multă poftă de joc. Pentru C.S.M. au marcat : **Georgescu** (2), **Atodiresei** și **Florea. (D. GLAVAN — coresp. jud.)**

UNIREA FOCȘANI — UNIREA TRICOLOR BRĂILA 2—0 (2—0). Au marcat : **Barbu** (min. 30) și **Dragu** (min. 39). **(V. MANOLIU — coresp.).**

CEAHLĂUL PIATRA NEAMȚ — VIITORUL GHEORGHIENI 8—2 (5—0) Au înscris : **Ștefănescu,** Alecu (2), Tr. Ionescu, Mustață, Apetrei, V. Ionescu și Bilă, respectiv Biro și Sovejan. **(C. NEMȚEANU — coresp).**

MINERUL BAIA MARE — CONSTRUCTORUL BAIA MARE 3—3 (0—1) Golurile au fost realizate de Radu, Lang (2) pentru Minerul, respectiv Hidekuti și Stanțel (2). **(T. TOHATAN — coresp. județean).**

TROTUȘUL ORAȘ GH. GHEORGHIU-DEJ — PROGRESUL BRĂILA 1—3 (0—1) Autorii golurilor : Mihalache, Dumitru, Mihăilescu pentru oaspeți și Vasile pentru gazde. **(GH. GRUNZU — coresp.).**

DANUBIANA ROMAN — C.F.R. PAȘCANI 3—2 (2—2). Cele cinci goluri au fost realizate de Crețu (2) și Hacmou pentru Danubiana, Dominte (2) pentru C.F.R. **(Gh. GROAPĂ — coresp.)**

POLITEHNICA TIMIȘOARA — VULTURII TEXTILA LUGOJ 4—2 (3—0) Au înscris Dașcu (2), Ghergan și Regep, respectiv Pădureanu și Nan.

C.F.R. Timișoara — Laminorul Nădrag 5—0 (2—0). Au marcat : Giulvezan (2), Kun, Petreanu și Vraja. **(P. ARCAN — coresp. județean).**

Așa cum v-am informat în ziarul nostru de ieri, fotbaliștii de la Steagul roșu *au susținut duminică pe Stadionul Tineretului din Brașov două partide. În imagine, o fază din prima întîlnire, cea cu echipa* A.S.A. Tg. Mureș
Foto : Paul ROMOȘAN

LOTERIA ÎN OBIECTE

ULTIMELE ZILE PENTRU PROCURAREA BILETELOR

Astăzi 6 februarie se mai pot procura bilete pentru LOTERIA ÎN OBIECTE prin unitățile comerțului de stat, iar prin unitățile Loto-Pronosport numai astăzi 6 și mîine 7 februarie inclusiv.

Se acordă în număr NELIMITAT cîștiguri constînd din : autoturisme „Dacia 1300", cîștiguri în obiecte în valoare de 20.000 lei, 10.000 lei, 5.000 lei etc. participanții putînd să-și aleagă singuri obiectele în limita sumei cîștigate și conform listelor de obiecte afișate.

Participarea se face pe bilete de 5 lei bucata. Pentru atribuirea tuturor acestor premii vor fi efectuate 17 extrageri separate.

Fiecare bilet poate obține cîștiguri cumulate. Mai multe bilete, mai multe șanse de cîștig.

CÎȘTIGURILE CONCURSULUI PRONOEXPRES NR. 5 DIN 31 IANUARIE 1973 :

Extragerea I : Categ. 2 : 1 variantă (25%) a 28 417 lei și 4 variante (10%) a cîte 11 367 lei ; Cat. 3 : 15,35 a 4 813 lei ; Cat. 4 : 61,25 a 1 206 lei ; Cat. 5 : 139,05 a 531 lei ; Cat. 6 : 4 976,10 a 40 lei.

Report categoria I : 1 314 046 lei.

Extragerea a II-a : Cat. A : 1 variantă (10%) a 100 000 lei ; Cat. B : 6,40 variante a 14 132 lei ; Cat. C : 44,70 a 2 023 lei ; Cat. D : 1 835,85 a 60 lei ; Cat. E : 142,75 a 200 lei ; Cat. F : 3 233,50 a 40 lei.

Report categoria A : 433 169 lei.

Cîștigul de 100 000 lei a fost obținut de participantul DUMITRU DUMBRAVA din Arad, care poate opta la alegere, pentru un autoturism Dacia 1300 plus diferența în bani sau suma integrală.

Rubrică redactată de LOTO — PRONOSPORT

Vă dă posibilitatea să cumpărați cu reduceri de prețuri, între 10% și 25%. ● Paltoane din stofă pentru bărbați, adolescenți și copii (băieți și fete). ● Paltoane din stofă pentru femei și adolescente ● Pardesie stofă pentru femei, adolescente și băieți. ● Fuste stofă pentru femei și adolescente. ● Fulare țesute lînă și tip lînă. ● Baticuri și basmale țesute lînă și tip lînă. ● Șepci pentru iarnă din țesături de lînă și tip lînă. ● Mănuși de piele căptușite cu tricot. ● Cizme și ghete p.v.c. pentru femei.

MULTE DIN ACESTE MĂRFURI SE VIND ȘI CU PLATA ÎN RATE.

FABRICA DE CALCULATOARE ELECTRONICE

București, Str. Ing. George Constantinescu nr. 2, Sector II, platforma Pipera

ANGAJEAZĂ :

- Ingineri și tehnicieni electroniști, automatiști calculatoriști sau electrotehnici
- Ingineri sau tehnicieni acoperiri galvanice
- Maiștri acoperiri galvanice
- Lăcătuși mecanici montatori
- Lăcătuși mecanici ajustori
- Sculeri S.D.V.
- Electroniști categ. 5—6
- Muncitori galvanizatori
- Muncitori insta'atori tehnico-sanitariști, compresoriști și caloriferiști

Informații suplimentare la telefon 33.67.60, int. 148. Mijloace de transport : autobuzele 101 și 106, tramvai 16 la capăt.

CONCURSURI DE SELECȚIE PENTRU ECHIPELE REPREZENTATIVE DE GIMNASTICĂ

Scurta vacanță pe care au luat-o gimnaștii fruntași după desfășurarea „Cupei federației", în decembrie, la Pitești, s-a terminat de mult, și iată-i acum, din nou, în fața arbitrilor. Contractarea turneului din Statele Unite ale Americii a determinat pe antrenorii federali să elaboreze planurile de pregătire a sportivilor cu un vîrf de formă pentru partea a doua a lunii februarie, astfel ca atît în meciurile demonstrative cît și în cel oficial cu echipele S.U.A. reprezentativele noastre să reprezinte onorabil gimnastica românească, să lase frumoase impresii publicului american.

Și n-am putea spune că munca intensă și numeroasele ore de antrenament s-au consumat fără rezultate palpabile pentru componenții loturilor republicane. Dimpotrivă, concursul programat în cursul zilei de ieri în sala de la complexul „23 August" (dimineața fetele, după-amiaza băieții) ne-a arătat multe lucruri interesante, majoritatea gimnaștilor și gimnastelor manifestînd preocupare pentru îmbunătățirea exercițiilor liber alese cu elemente de mai mare dificultate și atractivitate. După opinia noastră, gimnastele au manifestat mai multă poftă de lucru, ni s-au părut mai în formă, bîrna mai ales arătîndu-ne o echipă foarte omogenă, la un nivel destul de ridicat. Campioana țării, Anca Grigoraș, a avut o execuție impresionantă prin precizia, siguranța și amplitudinea mișcărilor, aparat la care foarte bine s-au prezentat, de asemenea, Elena Ceampelea și Alina Goreac. Din păcate, ultimele două au avut ratări la paralele, ceea ce a influențat asupra impresiei generale pe care ele au produs-o, deși Alina Goreac, cîștigătoarea concursului, se prezintă într-un real progres. O revelație — Gabriela Trușcă (S.C. Bacău). Iuliana Simonfi (C.S.O. Baia Mare) s-a impus mai ales la sol, Rodica Sabău a fost remarcabilă prin constanță, iar Ileana Coman se dovedește o bună concurentă. Sub nivelul așteptat și dorit — Ștefania Bacoș și Vanda Ispravnicu, clasate pe ultimele două locuri. N-a participat la concurs Paula Ioan, care nu s-a refăcut încă după un accident suferit nu de mult.

În ce-i privește pe băieți, ni s-a părut că ei nu au acordat atenția cuvenită acestui prim concurs de verificare. Prea multe oscilații de la un aparat la altul, prea mare caracterul de „antrenament" pe care unii gimnaști l-au imprimat acestui foarte serios test. Dintre oamenii constanți ai lotului, doar Mircea Gheorghiu a fost mai aproape de nivelul optim al pregătirii, cîștigînd de altfel cu ușurință primul loc. El a avut execuții destul de bune la unele aparate și cu siguranță că în următoarele două săptămîni nivelul său de prezentare va crește considerabil. În orice caz, spre a ilustra modul în care unii dintre componenții lotului s-au prezentat la acest concurs de verificare, vom menționa că pe locul doi s-a clasat Ștefan Gall, urmat de Liviu Mazilu, Mihai Borș, Gheorghe Iușan...

Iată rezultatele tehnice: FEMININ — Alina Goreac 36,80 p, Elena Ceampelea 36,30, Anca Grigoraș 36,20, Ileana Coman 35,50, Iuliana Simonfi 35,00, Gabriela Trușcă 34,80, Rodica Sabău 34,70, Ștefania Bacoș 34,70, Vanda Ispravnicu 34,20; MASCULIN — Mircea Gheorghiu 52,45 p, Ștefan Gall 51,85, Liviu Mazilu 51,50, Mihai Borș 51,35, Gheorghe Iușan 50,25, Gheorghe Păunescu și Nicolae Oprescu 50,20, Constantin Petrescu 50,10, Dan Grecu 49,30, Radu Branea 47,40.

Constantin MACOVEI

Christos Papanicolau, din nou, la București

„DORESC SĂ OBȚIN UN REZULTAT BUN LA CAMPIONATELE ROMÂNIEI"

● „N-am să uit niciodată seara aceea de pe stadionul Republicii ● Anul acesta va fi ultimul... ● La München eram totuși în formă bună ● La Reggio Emilia am sărit 5,30m și l-am învins pe Dionisi"

...L-am găsit, ieri, la o oră matinală în holul hotelului sportivilor de la complexul sportiv „23 August". Aflasem că sosise duminică noaptea, tîrziu, și nu ne-ar fi mirat ca la acea oră să mai stea încă în pat. Christos Papanicolau coborîse, însă, de mult și se afla într-o discuție aprinsă cu colegul său „hurdlerul" Efstratios Vassiliou. Văzîndu-l în „civil", cu greu poți crede că ai în față un mare campion. Silueta-i subțire, aproape firavă, nu trădează cu nimic un mare as al stadionului. Și totuși, Christos Papanicolau, anul trecut pe vremea asta, mai era încă recordmanul mondial al probei de săritură cu prăjina. Pentru a-i face plăcere am început dialogul cu penultima sa vizită la București, în 1970, cu ocazia Jocurilor Balcanice, cînd a fost foarte aproape de a doborî recordul lumii — pe atunci în posesia lui Wolfgang Nordwig — record pe care l-a reușit cîteva săptămîni mai tîrziu (5,49 m).

— În afara Greciei, în alte două țări din lume aveți o popularitate pe care nici un alt „prăjinist" n-o poate revendica: în S.U.A., pentru că sînteți primul care a sărit peste 18 picioare (5,48 m) și în România, pentru seara aceea de pe stadionul „Republicii"...

— Este una din cele mai frumoase amintiri ale carierei mele. Îmi pare rău și acum că n-am reușit să mulțumesc cum aș fi vrut — și cum merita — sensibilul public bucureștean.

— De fapt, publicul și-a manifestat atunci admirația pentru ceea ce i-ați oferit. Cu ce prilej vă aflați acum la București?

— Am venit direct din Italia, de la Reggio Emilia, pentru a participa — ca invitat — la campionatele naționale pe teren acoperit ale țării dumneavoastră.

— În Italia ați fost la un stagiu de antrenament?

— Nu, am participat la un concurs, primul din acest sezon de iarnă. Am sărit 5,30 m. N-a fost un concurs prea mare, dar sînt bucuros că l-am învins pe Dionisi.

— Am auzit că stați mai mult în România, cel puțin două săptămîni, că veți concura și la „Cupa de cristal".

— Așa aș fi vrut, mi-ar fi făcut mare plăcere. Nu pot face întotdeauna ce vrei; trebuie să mă întorc la Atena, la slujbă...

— Ce profesie aveți? Unde lucrați?

— Sînt profesor de educație fizică și fac parte din colectivul catedrei de sport a Universității din Atena.

— Bănuiesc că toți studenții dv. știu să sară cu prăjina... Vă exercitați și meseria de antrenor? Aveți o grupă de atleți, de prăjiniști?

— Încă nu am timp pentru așa ceva. După ce voi încheia activitatea competițională am să încerc să formez un nou Papanicolau...

— Cînd se va întîmpla asta?

— Destul de repede. 1973 va fi ultimul meu an ca atlet. Mă gîndesc că e destul...

— Credeam că veți aștepta Montrealul pentru a răzbuna Münchenul. Ce s-a întîmplat de fapt, la Olimpiadă? (n.n. la J.O. a sărit doar 5,10 m, fiind eliminat în calificări).

— În 1976 voi avea 34 de ani. Nu vreau să-mi fac iluzii. La München, în calificări, a bătut un vînt potrivnic foarte puternic și eu, cu cele 65 de kg, nu l-am putut învinge. La fel a pățit, de altfel, și suedezul Isaksson. Eram totuși în formă bună, sărisem cu puțin timp în urmă 5,40 m.

— Ce înseamnă pentru dv. concursul de la sfîrșitul acestei săptămîni?

— Este un concurs foarte important pentru mine, unul din puținele la care pot participa pînă la campionatele europene de la Rotterdam. Sînt bine pregătit și vreau să obțin un rezultat bun.

— Este o promisiune?

— Dacă vreți...

Vladimir MORARU

Anca Grigoraș, una din cele mai bune gimnaste ale concursului de ieri.
Foto: Ion MIHAICA

sportul în lume

TUR DE ORIZONT ÎN COMPETIȚIILE EUROPENE DE HANDBAL

Întrecerile Cupei campionilor europeni la handbal sînt în plină desfășurare. Competiția feminină a ajuns în faza semifinalelor și spre satisfacția iubitorilor acestui sport din țara noastră, UNIVERSITATEA TIMIȘOARA se află printre cele 4 echipe rămase în cursă, alături de SPARTAK KIEV, S.C. LEIPZIG și NILOC AMSTERDAM.

Campioanele României au cîștigat ambele întîlniri cu F.I.F. Copenhaga (13—10 la Timișoara și 11—8 la Copenhaga), demonstrînd că sînt decise să facă o frumoasă figură în actuala ediție. Tot cu o dublă victorie a încheiat și actuala deținătoare a trofeului oferit de revista „Start" — Bratislava, **Spartak Kiev**, partidele cu Radnicki Belgrad (13—12 la Belgrad și 11—8 la Kiev). În schimb, celelalte două echipe s-au calificat datorită golaverajului. **S.C. Leipzig** a cîștigat pe teren propriu în fața lui Vester Oslo cu 16—8, dar a pierdut în deplasare cu 10—12. În sfîrșit, marea surpriză a sferturilor de finală a produs-o **Niloc Amsterdam**, calificată pentru prima oară într-o fază superioară. Olandezele au pierdut primul meci cu Plastika Nitra (Cehoslovacia) la scorul de 8—10 și s-au revanșat cu brio pe teren propriu: 11—4! În semifinale, Universitatea Timișoara va juca cu S.C. Leipzig (primul meci în deplasare), iar Spartak Kiev cu Niloc Amsterdam.

În competiția masculină sînt în curs de desfășurare sferturile de finală. Iată cum s-au calificat cele 8 formații, care-și dispută în continuare trofeul ziarului parizian „L'Équipe":

SITTARDIA SITTARD (Olanda) 11—7 și 18—19 cu U.H.C. Salzburg; HELLAS STOCKHOLM 18—8 și 16—9 cu Hapoel Ramat Gan; FRISCHAUF GÖPPINGEN 22—10 și 17—15 cu A.T.V. Basel; PARTIZAN BJELOVAR 10—16 și 22—**13 cu** Banik Karvina; M.A.I. MOSCOVA 28—11 și 22—14 cu Avanti Lebbeck (Belgia); STEAUA BUCUREȘTI 21—9 și 13—14 cu Oppsala Oslo; LOKOMOTIV SOFIA 30—24 și 23—22 cu I.F.K. Helsingfors; S.C. LEIPZIG 11—11 și 15—12 cu Stadion Copenhaga.

În „sferturi" s-a disputat un singur meci: **Frischauf Göppingen — Hellas Stockholm** 19—13. Returul acestei partide, ca și primele jocuri **Steaua — MAI Moscova, Partizan Bjelovar — Sittardia Sittard** și **S.C. Leipzig — Lokomotiv Sofia** sînt programate în cursul acestei săptămîni.

ÎNTRECERI ATLETICE LA BERLIN

BERLIN, 5 (Agerpres). — Cu prilejul concursului internațional de atletism desfășurat pe teren acoperit la Berlin, în organizarea federației de specialitate din R.D. Germană, cehoslovaca Hubnerova a cîștigat proba de săritură în înălțime cu o performanță de 1,85 m. Atleta din R.D. Germană Albertus s-a clasat pe primul loc la săritura în lungime cu un rezultat de 6,34 m. Ea a fost urmată de Schmalfeld (R.D. Germană) — 6,29 m și de Viorica Viscopoleanu (România) — 6,22 m.

Alte rezultate: **masculin**: prăjină — Olchewski (R.D. Germană) 5,10 m; lungime — Klauss (R.D. Germană) 7,88 m; triplu salt — Dudkin (URSS) 16,08 m; 800 m — Fromm (R. D. Germană) 1:50,4; greutate — Lochmann (R.D. Germană) 19,80 m; **feminin**: 400 m — Kaefer (Austria) 55,7; 800 m — Zlateva (Bulgaria) 2:04,7; 50 m garduri — Erhardt (R.D. Germană) 6,95.

START ÎN TURNEUL DE LA SALT LAKE CITY

Azi începe la Salt Lake City (S.U.A.), cel de-al patrulea turneu internațional de tenis din cadrul circuitului „indoor" american. Ordinea capilor de serii, în proba de simplu, este următoarea: 1. **Ilie Năstase** (România); 2. **Jimmy Connors** (S.U.A.); 3. **Jurgen Fassbender** (R.F.G.); 4. **Juan Gisbert** (Spania). Primul adversar al lui Năstase va fi argentinianul Vasquez.

INNSBRUCK DĂ GARANȚII PENTRU ORGANIZAREA UNEI OLIMPIADE PERFECTE

(Urmare din pag. 1)

1964 au devenit între timp locuințe particulare.

ASENTIMENTUL FEDERAȚIILOR INTERNAȚIONALE

Palatul Beaulieu din Lausanne a găzduit întreg ceremonialul care trebuia să ducă la desemnarea viitoarei gazde a Jocurilor Olimpice de iarnă din 1976. După ce a fost trasă la sorți ordinea de prezentare a orașelor-candidate, federațiile internaționale ale sporturilor de iarnă au avut prilejul să-și spună cuvîntul cu privire la avantajele (sau dezavantajele) de ordin tehnic. Schiul, biatlonul, bobul, săniuța, patinajul, hocheiul — au votat pentru Innsbruck. Ceea ce nu spune prea mult, întrucît — după cum se știe — opinia de specialitate nu devine obligatorie pentru C.I.O. De pildă, în 1970, la Amsterdam, deși favorite, din punct de vedere al condițiilor tehnice oferite, erau Sion și Vancouver, membrii C.I.O. au ales în mod surprinzător un out-sider: Denverul, a cărui soartă ulterioară este acum de notorietate publică.

În cursul după-amiezii de duminică, orașele-candidate au prezentat Comisiei executive proiectele, detaliile instalațiilor, aparatul organizatoric, bugetele, precum și... argumentele locale. Cunoscutul alpinist Maurice Herzog a pledat pentru simplitatea jocurilor în regiunea Chamonix-Mégève-St. Gervais. Primarul tirolez dr. Alois Lügger, avantajat de situație, a putut da toate garanțiile cerute, inclusiv cele pentru bunele servicii de telecomunicații. Înscrierea de ultimă oră (deși întîrziată) a stațiunii Lake Placid a neliniștit cercurile concurente. Numai Tampere părea de la început consolată cu situatia. Fiecare delegație a avut la dispoziție, pentru demonstrație, cîte o oră.

Apoi, decizia finală a revenit celor 8 membri ai Comisiei executive: lordul Killanin (Irlanda președintele C.I.O.), contele Jean de Beaumont (Franța), Jonkheer Herman A. van Karnebeek (Olanda), Willi Daume (R.F.G.) — vicepresedinti, Konstantin Andrianov (U.R.S.S.), Major Sylvio de Magalhaes Padilha (Brazilia), Juan Antonio Samaranch (Spania) și prințul Tsuneyoshi Takeda (Japonia) membri.

UN BUGET REZONABIL

„Perla Tirolului" își merită succesul, care confirmă de altfel pronosticurile. Innsbuckul dispune de

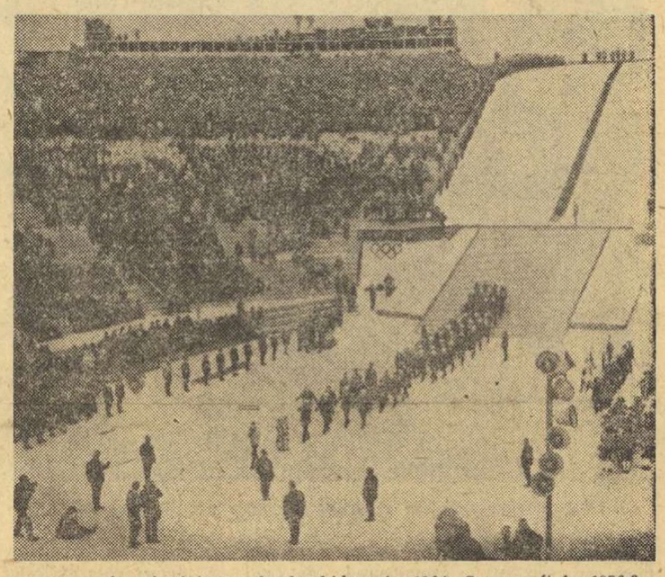

Așa a fost festivitatea de deschidere în 1964. Cum va fi în 1976?

un admirabil palat de gheață (cu 20.000 de locuri pentru patinaj artistic și hochei, precum și un oval de gheață pentru patinaj-viteză; pistele de bob și de săniuțe de la Igls; trambulina pentru sărituri cu schiurile de la Bergisel; centrul pentru schi nordic și biatlon de la Seefeld (la 20 km de Innsbruck și la o altitudine de 1 100—1380 m); pîrtiile de schi alpin de la Patscherkofel și Lizum.

Bugetul comitetului de organizare — în aceste condiții — nu este excesiv de mare. Statul austriac și landul Tirol vor sprijini financiarmente orașul în eforturile sale. Însuși primarul orașului, dr. Alois Lügger, a declarat la prima sa conferință de presă: **„Dispunem de un buget care să poată face față cheltuielilor. Vom construi un nou Sat olimpic. Este o mare onoare pentru țara noastră să organizeze pentru a doua oară Olimpiada albă".**

Cu acelasi prilej, s-a anunțat că **Jocurile Olimpice de iarnă din 1976 se vor disputa în perioada 4—13 februarie.**

APRECIEREA DECIZIEI

Declarațiile — după anunțarea deciziei — nu au lipsit, firește. Vom reproduce cîteva dintre ele. **Lordul Killanin**, președintele C.I.O.: **„Cred că am făcut o alegere bună. Jocurile de iarnă s-au aflat în criză, dar sînt sigur că la Innsbruck vom constata că ele își justifică existența. Nu văd nici un fel de îngrijorări în privința aceasta". Jean de Beaumont**, vicepreședinte al C.I.O.: **„Nu doresc să comentez hotărîrea. Majoritatea a decis. Personal sînt convins că și Chamonix ar fi putut organiza strălucit Jocurile de iarnă". Baronul von Frenkel**, reprezentantul Comitetului olimpic finlandez: **„Noi știam că Tempere nu va obține investitura. Dar am vrut să arătăm că rămînem și pentru viitor un candidat serios". Robert Peacock**, primarul din Lake Placid: **„Dezicerea succesivă a orașelor Denver și Salt Lake City ne-a dăunat grav. De altfel, timpul pentru noi ar fi fost prea scurt. Oricum, consider că C.I.O. a greșit luînd Statelor Unite aceste Jocuri". Marc Hodler** (Elveția), președintele Federației internaționale de schi: **„Innsbruck a beneficiat fireste de avantajul instalațiilor sale. Handicapul acesta a fost însurmontabil pentru Chamonix. Mult citata explozie a costurilor se diminuează concomitent, dacă instalații olimpice, odată construite, pot fi folosite și a doua oară".**

fotbal meridiane

PREGĂTIRI PENTRU C.M. 1974

Apropiatele jocuri preliminare ale campionatului mondial '74 stîrnesc pretutindeni pregătiri. O serie de loturi, după cum am mai anunțat, au perfectat turnee peste hotare, în țări unde-și pot desfășura antrenamentele și jocurile de pregătire sau amicale cu caracter de verificare în condiții de climă și pe terenuri mai bune. Trei asemenea loturi se află în prezent în astfel de expediții, iar printre ele se numără și cel al R.D. Germane, viitor partener al fotbaliștilor noștri în grupa a IV-a europeană. Selecționata antrenată de Buschner și-a început turneul în America de Sud.

FOTBALIȘTII DIN R. D. GERMANĂ ÎNVINGĂTORI ÎN COLUMBIA

În primul meci al turneului de patru săptămîni, selecționata R.D. Germane a întîlnit la Barranquilla echipa clubului **Atletico Junior** de care a dispus cu 3—1. În partida următoare fotbaliștii europeni au evoluat la Medellin, în fața a 10.000 de spectatori, în compania formației **Atletico Nacional.** Victoria a revenit oaspeților la scorul de 3—0 (1—0), după un joc în care au dominat clar, mai ales în repriza a doua, dovedind o remarcabilă coeziune între compartimente. Scorul a fost deschis în min. 31 de **Sparwasser** și majorat de **P. Ducke** (min. 55) și **Streich** (min. 71). Echipa R.D. Germane a aliniat formația: **Blochwitz — Dörner, Kische, Bransch, Wätzlich — Kurbjuweit, Pommerenke, Seguin — Sparwasser, P. Ducke (Häfner) și Streich.**

În continuarea turneului în Columbia, lotul R.D. Germane va întîlni succesiv pe **Independiente Santa Fe** (fostă campioană), **Millionarios** Bogota (actuala campioană) și **Nacional** Bogota.

IUGOSLAVIA — TUNISIA 5—0

Numeroși spectatori au urmărit la Tunis meciul internațional amical de fotbal dintre reprezentativele Tunisiei și Iugoslaviei. Oaspeții au obținut victoria cu scorul de 5—0 (2—0) prin punctele marcate de **Petkovici** (2), **Vladici** și **Bajevici** (2).

PREGĂTIRILE LOTULUI CEHOSLOVAC

Echipa de fotbal a Cehoslovaciei se află de mai multe zile în pregătire în Olanda, la centrul sportiv din localitatea Zeist. Într-un joc de verificare, fotbaliștii cehoslovaci au învins cu 2—0 (0—0) o echipă regională. După alte două jocuri cu caracter de antrenament, echipa Cehoslovaciei va întîlni, la 14 februarie, cunoscuta echipă olandeză Feyenoord, lidera clasamentului.

Mijlocaș ofensiv prin excelență, Hans Kreische (Dynamo Dresda) este unul dintre jucătorii susceptibili de a fi selecționat în reprezentativa R. D. Germane pentru C. M.

CAMPIONATE... CAMPIONATE...

Campionatele naționale au continuat sîmbătă și duminică în mai multe țări, înregistrîndu-se unele rezultate, care ne interesează îndeaproape. În Franța — unde lotul nostru reprezentativ a făcut primul său popas din cadrul turneului — **Nisa**, care conduce în clasament, a suferit o înfrîngere, la **Metz**, în timp ce **Nantes** a obținut un prețios punct în deplasare, la **Rennes. NÎMES**, cu care lotul nostru joacă miercuri, a reușit un rezultat de egalitate, în deplasare, cu **Ajaccio.**

În Spania, **Real Madrid** a cîștigat cu 2—1 derbiul etapei cu **Las Palmas** și profitînd de meciul nul făcut de lidera **Barcelona** în deplasare s-a apropiat la două puncte de fruntașă. **ESPANOL**, un alt viitor adversar al lotului nostru, a realizat o victorie netă pe teren propriu (3—0) asupra echipei **Gijon.**

Pasionantă este lupta și în campionatul Olandei, unde duelul **Feyenoord — Ajax** continuă cu aceeași intensitate, cele două echipe fiind despărțite de un singur punct! În schimb, în Portugalia lucrurile par de pe acum clarificate: **Benfica** a realizat maximul de puncte posibile din 20 de meciuri: 40!

FRANȚA (etapa a 22-a): Metz — Nisa 1—0, Angers — Bordeaux 3—1, Rennes — Nantes 0—0, Ol. Marsilia — F.C. Paris 0—0, Valenciennes — Lyon 1—2, Sochaux — Bastia 3—2, St. Etienne — Sedan 2—0, Reims — Nancy 2—3, Ajaccio — Nîmes 1—1, Red Star Paris — Strasbourg 0—0. Clasament: 1. Nisa 32 p; 2. Nantes 30 p; 3. NÎMES 28 p; 4. Ol. Marsilia 27 p; 5. St. Etienne 26 p etc.

PORTUGALIA (joc restanță): Sporting — Atletico 0—1.

SPANIA (etapa a 20-a): În derbiul etapei, Real Madrid a dispus cu 2—1 de Las Palmas. Celelalte rezultate: Coruna — Saragosa 0—0; Oviedo — Barcelona 0—0; Betis — Atletico Madrid 1—0; Valencia — Granada 0—0; Espanol — Gijon 3—0; Atletico Bilbao — Castellon 1—1; Real Sociedad — Celta 1—0. **Clasament:** 1. Barcelona 29 p; 2. Atletico Madrid 27 p; 3. Espanol 26 p; 4. Real Madrid 25 p; 5. Malaga 24 p.

BELGIA (etapa a 19-a): Diest — St. Trond 3—2 Standard — Antwerp 2—0; C.S. Bruges — Berchem 1—1; Beerschot — Racing White 1—1; Lierse — F. C. Bruges 1—2; Union St. Gilloise — Beringen 2—0; F.C. Malines — F.C. Liège 2—2; Crossing — Anderlecht 1—6. **Clasament:** 1. F.C. Bruges 30 p; 2. Standard 26 p; 3. Racing White 25 p.

OLANDA (etapa a 20-a): Cu toate că a jucat în deplasare, echipa Ajax Amsterdam a cîștigat cu 1—0 meciul susținut la Denver în compania formației locale Go Ahead. Feyenoord a făcut scor: 5—1 cu F.C. Groningen. Alte rezultate: Utrecht — Sparta Rotterdam 1—5; Maastricht — Excelsior 3—0; Alkmaar — F.C. Haga 0—1; Harlem — Bosch 2—1; F.C. Amsterdam — Twente 1—1; P.S.V. Eindhoven — Telstar 3—0; Nec — NAC Breda 0—2. Clasament: 1. Feyenoord 36 p; 2. Ajax 35 p; 3. Sparta 31 p.

TURCIA: Vefa — Mersin 1—0; Sekerspor — Bursa 3—1; Besiktas — Bolu 1—0; PTT — Galatasaray 1—1; Altay — Samsun 0—1; Giresun — Goztepe 0—3; Adana — Fenerbahce 1—0; Eskisehir — Ankara 1—0. **Clasament:** Galatasaray 23 p; 2. Fenerbahce 21 p; 3. Ankara și Besiktas 20 p.

GRECIA: PAOK jucînd în deplasare a reușit să învingă cu 2—1 echipa Omonia. Alte rezultate: Heraklis — Kalamata 2—0; AEK — Kavala 1—1; Olimpiakos Volu — Panathinaikos 0—0; Atromitos — Panseraikos 0—0; Panahaiki — Fostir 2—0; Trikala — Olimpiakos Pireu 0—2; Etnikos — Panionios 0—0; Aris — Egaleo 4—1. **Clasament:** 1. PAOK 51 p; 2. Olimpiakos Pireu 48 p; 3. Panathinaikos 47 p etc.

ȘTIRI, REZULTATE

În prezent se află în turneu în Maroc echipa de fotbal Spartak Trnava (Cehoslovacia). În primul meci, susținut la Casablanca, fotbaliștii cehoslovaci au terminat la egalitate: 0—0 cu selecționata Marocului.

Reprezentativa secundă a Bulgariei, a întîlnit la Djakarta, într-o partidă amicală selecționata Indoneziei. Victoria a revenit cu scorul de 4—0 fotbaliștilor bulgari.

Continuîndu-și turneul în Noua Zeelandă, echipa de fotbal Radnicki Belgrad a susținut un nou meci la Christchurch în compania unei selecționate locale. Oaspeții au obținut victoria cu scorul de 4—2 (3—1). Cel mai bun jucător de pe teren a fost iugoslavul Dragan Pavlovici, care a înscris trei goluri.

TELEX ● TELEX ● TELEX

Cu prilejul concursului de atletism de la Donețk, au fost înregistrate cîteva rezultate valoroase. În proba de săritură în lungime, Valeri Podlujnii, a stabilit cu 8,05 m cea mai bună performanță mondială a sezonului. Alte rezultate: 110 m g — Evgheni Mazepa 13,9 (cea mai bună performanță europeană a sezonului); lungime (f) — Svetlana Ivanova 6,24 m.

■

Turneul internațional de tenis desfășurat pe teren acoperit la Milano a fost cîștigat de Martin Riessen. El l-a învins în finală cu 7—6, 6—0, 7—6 pe compatriotul său Roscoe Tanner. Proba de dublu masculin a revenit lui Riessen și Okker, învingători în finală cu 6—3, 6—3 în fața perechii Rosewall — Stolle.

■

Tradiționalul cros internațional desfășurat la Hannut a revenit cunoscutului campion belgian Emile Puttemans. El a parcurs cei 8 000 m ai traseului în 24:10,8. Pe locurile următoare s-au clasat colegii săi de echipă Polleunis 24:44 și Thys 24:57.

■

Rod Laver a cîștigat turneul internațional de tenis desfășurat la Richmond (Virginia). În finală, el l-a întrecut cu 6—3, 6—4 pe Roy Emerson. În finala probei de dublu masculin s-au întîlnit două perechi australiene. Laver și Emerson au obținut victoria, învingînd cu 3—6, 6—3, 6—4 pe Dibley și Addison.

■

În cadrul turneului internațional masculin de baschet de la Luxemburg s-au întîlnit selecționatele Austriei și R. F. a Germaniei. Baschetbaliștii vest-germani au obținut victoria cu scorul de 78—74 (44—40). Turneul este rezervat jucătorilor sub 23 ani.

■

Au luat sfîrșit întrecerile competiției internaționale de tenis, pentru tineret, care s-au desfășurat, timp de mai multe zile, pe teren acoperit, în localitatea Torquay. În finala probei masculine, echipa Angliei a învins cu scorul de 4—1 selecționata SUA. La feminin, pe primul loc s-a clasat echipa Cehoslovaciei, învingătoare cu 3—2 în fața Angliei.

■

Proba feminină de slalom uriaș din cadrul celei de-a 20-a ediții a competiției de schi „Cupa Max Mara", disputată la Cortina d'Ampezzo, a revenit sportivei Martine Couttet (Franța). Ea a realizat pe un traseu în lungime de 1 400 m timpul de 1:34,23. Pe locurile următoare s-au clasat Elena Matous (Italia) 1:34,61 și Siri Meling (Norvegia) 1:36,24. Întrecerile au contat pentru „Cupa Europei".

Festivalul șahist olandez

FINIȘ FOARTE DISPUTAT ÎN TURNEUL ZONAL

AMSTERDAM, 5 (Agerpres). — Cu o rundă înainte de terminarea turneului feminin din cadrul „Festivalului șahist olandez", în clasament conduce **Maria Ivanka** (Ungaria) cu 12 puncte, urmată de **Elisabeta Polihroniade** (România), **Katia Jovanovici** (Iugoslavia), **Jana Malypetrova Hardston** (Anglia) — 11½ p, **Inge Lakmann** (R.F. a Germaniei) 11 p, **Lyubița Jivkovici** (Iugoslavia) 10½ (1) p; **Margareta Teodorescu** (România), **Helena Radzikowska** (Polonia) — 9½ p, **Rita Vreeken** (Olanda) 9 (1) p, **Pihalici** (Iugoslavia) 8 p, **Borisova** (Bulgaria) 7½ p, etc. În runda a 16-a Polihroniade a remizat cu Iovanovici, iar Teodorescu a învins-o pe Kattinger.

După cum se știe, concursul feminin contează și ca turneu zonal pentru campionatul mondial. Primele trei clasate vor primi dreptul de a participa la turneul interzonal.

NEO-ZEELANDEZUL FOSTER A CÎȘTIGAT MARATONUL DE LA KYOTO

TOKIO, 5 (Agerpres). — Tradiționalul maraton internațional de la Kyoto o revenit la această ediție atletului Jack Foster (Noua Zeelandă), care a parcurs cei 42,195 km în 2h 14:53,0. El a dominat categoric cursa demonstrînd o pregătire deosebită. De remarcat că Jack Foster este în vîrstă de 40 ani și că la J.O. de la München s-a clasat pe locul 8 în proba de maraton. În această cursă, urmărită de zeci de mii de spectatori, pe locul doi a sosit japonezul Yoshiaki Unetani, cronometrat în 2h 18:20, urmat de compatriotul său Kyumei Uecka — 2h 19:25.

La Valencia

BEDFORD SOSEȘTE PE LOCUL TREI...

MADRID, 5 (Agerpres). — Desfășurat în împrejurimile orașului Valencia, crosul internațional a fost cîștigat de atletul etiopian Yifter. Acesta a parcurs cei 8 000 m în 27:15, fiind urmat de spaniolul Haro — 27:22 și de englezul Bedford — 27:23. Wolde (Etiopia) a sosit pe locul 8, cu timpul de 28:04.

BEST A TRECUT ATLANTICUL!

În ultimul timp, s-au făcut destule speculații asupra conflictului dintre jucătorul irlandez **George Best** și fostul său club, **Manchester United**, ca și a destinației pe care Best urma să o ia în urma surprinzătoarei sale plasări de către clubul englez pe lista de transferări. Mai puțini știu însă că, în momentul de față, Best se află în Canada, mai precis la Toronto. **„Nu mai vreau niciodată să joc în Marea Britanie**, a declarat Best. **În Canada mi s-au făcut propuneri serioase pentru filme, cărți și alte lucruri legate de industria publicitară".** Managerul său din Anglia, **Ken Stanley**, a declarat textual: **„Sînt sigur că în America Best va cîștiga de trei ori mai mulți bani ca în Anglia"...**

Un singur lucru îi intrigă pe iubitorii fotbalului. Nu se pomenește nimic despre gîndurile legate de sportul cu balonul rotund. Sau să înțelegem că — în fața „tentantelor propuneri" de afaceri — pasiunea pentru sportul care i-a adus faimă se poate stinge?...

– Redacția și administrația: București, str. Vasile Conta nr. 16; telefoane: centrala 11.10.05, secția corespondenți 11.51.09, interurban 72 și 286; telex; sportrom buc. 180. Tiparul I. P. „Informația", București 40 368

PROLETARI DIN TOATE ȚĂRILE, UNIȚI-VĂ!

Sportul

ZIAR AL CONSILIULUI NATIONAL PENTRU EDUCAȚIE FIZICĂ ȘI SPORT

ANUL XXIX — Nr. 7317 | 4 PAGINI 30 BANI | Miercuri 7 februarie 1973

Biblioteca Județeană

De ce în loc să progreseze, rugbyul a regresat în ultimii ani?

SUCCESELE DE ACUM 10 ANI, VICTORIILE CU FRANȚA, CONSECINȚĂ A DEVOTAMENTULUI NELIMITAT PENTRU RUGBY

PERFORMANȚA ÎN RUGBY SOLICITĂ:

- selecție judicioasă
- dăruire exemplară
- cultivarea calităților atletice
- pregătire fizică completă
- disciplină riguroasă
- tehnică avansată
- ambianță favorabilă
- conducere preocupată și competentă

După ce în ziarul nostru de ieri ați luat cunoștință de dezbaterea inițiată de redacție, precum și de greutatea specifică a rugbyului în contextul sportului românesc, iată astăzi răspunsurile invitaților noștri la prima întrebare, care sună astfel:

1. AȚI CONTRIBUIT ACUM UN DECENIU LA PRESTIGIOASELE VICTORII ALE RUGBYȘTILOR ROMÂNI ASUPRA „XV"-LUI FRANȚEI. CUM SE EXPLICA SUCCESELE REPURTATE ÎN ACEA PERIOADĂ?"

Să dăm cuvîntul pentru început unui veteran al mișcării rugbyștilor de la noi, lui **ION BUZOIANU**, reputat tehnician, unul dintre cei care au clădit echipa noastră de „aur" și care, fără îndoială, poate face o judicioasă comparație între ceea ce a fost „ieri" și este „astăzi":

„Cred că generația trecută era formată din oameni mai devotați balonului oval, mai „puși pe treabă". Desigur, baza de masă a rugbyului nostru fiind redusă în anii 1950—1960, naționala a fost, neîndoielnic, la început, o „echipă de laborator". Dar, ea era bine pregătită, jucătorii de atunci mi s-au părut mai viguroși decît cei de astăzi, cu calități fizice superioare. Reamintiți-vă de Pîrcălăbescu, de Marinache, de Mladin, de Paloșanu, Dobre, Ghiuzelea, pentru a nu cita decît pe cîțiva, și veți vedea că am dreptate.

Conf. univ. **NICOLAE PĂDUREANU**, și el unul dintre făurarii victoriilor din „epoca de glorie" este de părere că a condus o **„generație extraordinară din punct de vedere al modului cum înțelegea să se dăruiască rugbyului, stimulată fiind de meciurile cu Franța și Anglia, reluate după o mare întrerupere cauzată de război. Rugbyștii de atunci aveau calități și aptitudini deosebite — tehnice și morale — pentru acest joc (Moraru, Mladin, Marinache, Chiriac, Nanu Radu, Emil Dumitrescu etc). Aș adăuga la această idee și o excepțională colaborare a antrenorilor și jucătorilor cu președintele federației. Iată numai cîteva explicații".**

La Toulouse, în 1964, rugbyștii români obțineau un frumos succes realizînd o valoroasă egalitate: 6—6 în fața Franței. În dreapta, vechii internaționali Stănescu și Ciobănel

Un punct de vedere interesant l-a adus în discuție și un alt fost antrenor al „naționalei". **DUMITRU MANOILEANU**, care socotește că **„la baza tuturor succeselor trecute ale naționalei a stat, în afara unor eforturi ale unei generații deosebit de dotată pentru rugby, conducerea federației, activă și extrem de pricepută, care a știut cînd și cît să pretindă fiecărui rugbyst."**

Idei deosebit de valoroase a exprimat inginerul **VIOREL MORARU**, fost unul din jucătorii de valoare ai echipei naționale, astăzi antrenor principal și mare animator al rugbyului la uzinele Grivița Roșie (al căror „XV" este recordman în cîștigarea titlului de campioană): **„Cred, în primul rînd, că în trecut exista un interes mai mare pentru sport în rîndurile tineretului. Astăzi, o dată cu creșterea nivelului general de trai, tînărul este atras spre alte preocupări: au apărut plimbările cu mașina în afara orașelor, distracțiile colective, barurile... Tinerii nu mai par dispuși astăzi să-și sacrifice timpul pe altarul sportului de mare performanță. Ei fac sport, e drept, dar pînă la un anumit nivel, care să nu le „deranjeze" programul personal. Sportivii din generația mea erau mai fanatici. Azi nu mai întîlnim fanatismul în sport. Apoi, sportul nu mai tentează ca altădată. În al doilea rînd, aș arăta că întîlnirile internaționale (mă gîndesc, mai ales, la cele cu rugbyștii francezi și englezi, adversari tradiționali) nu mai sînt pregătite ca acum zece ani. Condiția atletică nu mai preocupă în aceeași măsură, nu se mai cultivă calitățile fizice ale jucătorilor printr-un antrenament metodic. Și asta în timp ce adversarii noștri fac ei, acum, foarte serioase preparative atletice, fac scurte cantonamente, fac „încălzire" înainte de joc (pe care în trecut o neglijau cu desăvîrșire), își cultivă cu grijă musculatura. Iată deci un avantaj, un atu de-al nostru, care s-a anulat. În al treilea rînd, fie-mi scuzată lipsa de modestie, noi am constituit o generație mai dotată, o generație de „stele". Este știut faptul că o echipă mare nu poate exista fără vedete. Astăzi nu prea văd stelele strălucind, sînt cam palide. În fine, în al patrulea rînd, aș aminti că exista în trecut un mai mare interes pentru rugby din partea forurilor sportive superioare și a federației, se manifesta mai multă grijă față de activitatea cu balonul oval, un mai riguros control. În ultimii ani — iată o cauză importantă a regresului — s-a căzut în „improvizație", în „diletantism" anulîndu-se nota de seriozi-**

(Continuare în pag. a 2-a)

Azi, de la ora 19,30, în sala Victoria din Ploiești

STEAUA—M.A.I. MOSCOVA ÎN SFERTURILE DE FINALĂ ALE C.C.E. LA HANDBAL MASCULIN

- Scurt interviu cu antrenorul Anatoli Evtușenko
- Handbaliștii de la Steaua așteaptă jocul cu optimism
- Repriza a II-a se va transmite, în direct, pe micul ecran

Imediat după sosirea la aeroportul internațional Otopeni, echipa sovietică M.A.I. Moscova zîmbește în fața obiectivului aparatului de fotografiat.

Foto: Dragoș NEAGU

Ieri dimineață, cu cursa companiei Aeroflot, au sosit la București componenții formației de handbal masculin M. A. I. Moscova, care vor susține astă seară, în sala „Victoria" din Ploiești, întîlnirea tur din cadrul sferturilor de finală ale Cupei campionilor europeni, cu campioana țării noastre, Steaua.

La cîteva minute după aterizarea avionului am solicitat antrenorului echipei oaspe, ing. **Anatoli Evtușenko**, un scurt interviu privind partida de astăzi.

— Cum considerați tragerea la sorți care v-a adus în față, acum, în sferturile de finală, pe campioana țării noastre?

— Am început să cred că avem ghinion, întrucît anul trecut sorții au făcut să întîlnim în semifinală pe Partizan Bjelovar, adică cea mai puternică formație la acea oră. Văd că lucrurile s-au repetat aproape identic și acum, cînd avem de susținut o întîlnire care putea să fie foarte bine și finala prestigioasei competiții continentale.

— Cînd ați văzut ultima dată la lucru echipa Steaua și ce părere aveți despre ea?

— Păstrez o amintire destul de proaspătă, de la turneul desfășurat la Offenburg, unde Steaua a ieșit pe primul loc, întrecînd pe Partizan Bjelovar, actuala deținătoare a Cupei campionilor europeni. Handbaliștii bucureșteni mi-au lăsat și atunci o impresie excelentă, confir-

(Continuare în pag. a 4-a)

Astă seară, pe stadionul „Jean Bouin"

LOTUL REPREZENTATIV LA STARTUL PE 1973, ÎNTÎLNIND PE OLYMPIQUE NÎMES

- Lucescu și Adamache, indisponibili ● Accidentări și în tabăra gazdelor ● Mare interes în jurul partidei

NIMES, 6 (prin telefon de la trimisul nostru special).

În cea de a doua zi a șederii la Nimes, programul lotului reprezentativ s-a desfășurat conform celor stabilite inițial. După antrenamentul mai intens și de lungă durată de luni seara, selecționabilii români au făcut azi, la ora prînzului, un antrenament de o oră pe terenul clubului sportiv al căilor ferate. La acest antrenament, au luat parte, însă, numai 15 jucători, **Lucescu** și **Adamache** fiind accidentați. Primul a resimțit o lovitură primită sîmbătă în cursul meciului cu Petrolul, avînd acum o întindere de ligamente la genunchiul drept, care-l face indisponibil pentru primul meci al turneului și reclamă o pauză de două-trei zile. Cel de al doilea, a făcut luni seara o entorsă la un deget la mîna stîngă, așa încît azi la prînz n-a putut face antrenamentul specific, trebuind să se mulțumească cu cîteva exerciții de gimnastică și cu... satisfacția de a-i trage la poartă lui **Răducanu**.

La sfîrșitul acestui antrenament, **Valentin Stănescu** ne-a anunțat formația cu care intenționează să înceapă meciul de miercuri seara și care este următoarea: RĂDUCANU — SĂTMĂREANU, BOC, SAMEȘ, DELEANU — DUMITRU, DINU, DOBRIN — TROI, DUMITRACHE, IORDĂNESCU.

Pentru meciul de miercuri seara, s-a căzut de acord să se facă patru schimbări de jucători.

Radu URZICEANU

(Continuare în pag. a 3-a)

ÎNCEPE ULTIMUL TUR AL CAMPIONATULUI DE HOCHEI

SPECTACOLUL SPORTIV TREBUIE SĂ FIE PE PRIMUL PLAN

O imagine din meciul Steaua — Dunărea Galați, partidă vedetă a cuplajului de azi, disputat în turul anterior. Herghelegiu (Steaua) conduce pucul spre poarta adversă, urmărit de Bălăneanu și Olenici (Dunărea).

Așadar, astăzi, începînd de la ora 16,30, cînd este programat jocul dintre Dinamo București și S.C. Miercurea Ciuc, se va da startul în ultimul tur al campionatului diviziei A (prima grupă) la hochei pe gheață. Cum spuneam și cu un alt prilej, competiția, în ciuda faptului că lupta pentru primul loc este clarificată, rămîne totuși interesantă, datorită luptei strînse ce se întrevede între Dunărea Galați și S. C. Miercurea Ciuc pentru locul III al clasamentului.

Dincolo de acest frumos duel, considerăm însă că hocheiștii noștri fruntași, care alcătuiesc în majoritate cele două formații bucureștene Dinamo și Steaua au, în prezent, posibilitatea de a oferi publicului spectator partide de bună calitate, în care să nu mai domnească atmosfera de crispare și de încordare din precedentele tururi.

Un rol important în această direcție revine, fără îndoială, și arbitrilor de la care așteptăm mai multă atenție și, în orice caz, mai multă personalitate în conducerea meciurilor. Deci, sînt create premize ca în cele trei zile de hochei (azi, mîine și sîmbătă) să fim martorii unor întreceri dinamice și plăcute din toate punctele de vedere.

Programul de azi începe cu meciul Dinamo București — S.C. Miercurea Ciuc, în care este de așteptat ca jucătorii formației provinciale să se revanșeze măcar prin comportare după evoluția lor slabă din penultimul tur. În continuare, se va disputa meciul Steaua — Dunărea Galați (ora 18,30) și el promițător, mai ales prin prisma progresului realizat în ultimul timp de gălățeni.

ȘI IARNA ESTE UN SEZON DE SPORT

TOȚI COPIII PE PÎRTII, PATINOARE ȘI DERDELUȘURI!

Multiple acțiuni sportive specifice vor fi organizate în lunile februarie și martie, cu participarea pionierilor și școlarilor din întreaga țară

Întreprinzători și dibaci, acești elevi din Vatra Dornei și-au confecționat ei singuri un bob..

Începutul trimestrului II de școală este marcat de multiple acțiuni sportive pionierești. Firește, multe dintre ele situate în sfera sezonului de iarnă. Sînt acțiuni la nivelul fiecărei unități de pionieri, dar și altele care se adresează marii mase a „cravatelor roșii" dintr-un județ sau din zone geografice mult mai largi.

Am avut prilejul de a relata pe larg despre „Festivalul sporturilor de iarnă" organizat la Cîmpulung Moldovenesc. Această a doua ediție a competiției de schi, patinaj, săniuțe și hochei a fost net superioară celei inițiale, de anul trecut, sub toate aspectele — organizatoric, propagandistic și al participării. Ea a constituit o bună școală în materie de activități sportive de masă în perioada iernii. Plasată în nordul Moldovei, acțiunea capătă o semnificație sporită. Fără tradiții în acest domeniu, fără a beneficia de o mare experiență, inițiatorii „Festivalului sportiv de iarnă", dovedind pricepere și mai ales entuziasm, au realizat o propagandă minunată pentru sporturile specifice actualului sezon, au captat interesul copiilor, elevilor, tineretului în genere.

„VEVERIȚA DE ARGINT"

Deosebit de îmbucurător este faptul că acțiunea a găsit un larg ecou în multe alte locuri ale țării. Să amintim, în acest sens, de „Cupa primei zăpezi", în organizarea pionierilor și școlarilor din județul Teleorman, de „Veverița de argint", întrecere sportivă de masă la schi (sub forma unor ștafete aplicative) inițiată de animatorii sporturilor de iarnă din Vatra Dornei. **În întîmpinarea concursului, copiii din această localitate au reamenajat vechile pîrtii — de valoare republicană — din jurul orașului, operație începută încă din vară. Ceva mai mult, în dorința de a spori cadrul întrecerii, organizatorii intenționează ca paralel cu ștafetele pe schiuri, să inițieze și întreceri de bob** (confecționate de elevi — unul dintre acestea, „Dorna 1", îl aveți în fotografia alăturată...), **săniuțe și hochei. Cei din Vatra Dornei au fost prezenți la Cîmpulung Moldovenesc, luna trecută, învățînd cîte ceva din experiența „vecinilor" lor.** Data ac-

Tiberiu STAMA

(Continuare în pag. a 2-a)

SÎMBĂTĂ, GALĂ DE BOX LA GIULEȘTI

Sîmbătă seara, în sala Giulești, va avea loc o interesantă gală de box cu participarea unor pugiliști cunoscuți din cluburile și asociațiile bucureștene. Reuniunea va începe la orele 18. Printre pugiliștii ce vor evolua în întrecerea organizată de clubul Rapid se numără **Gabriel Pometcu, Cornel Hoduț, Augustin Iacob, Ion Hodoșan etc.**

SÎMBĂTĂ ȘI DUMINICĂ, LA „23 AUGUST"

ATLEȚII SENIORI DESCHID SERIA CAMPIONATELOR NAȚIONALE DE SALĂ

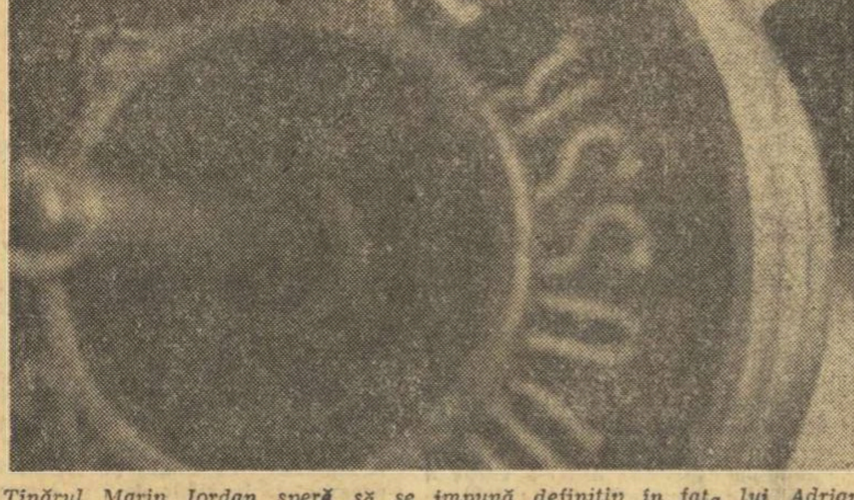

Tînărul Marin Iordan speră să se impună definitiv în fața lui Adrian Gagea. Performanța la aruncarea greutății trece, însă, prin antrenamentul cu... haltere.

Foto: I. MIHĂICA

- Hurdlerul Viorel Suciu a renunțat la proba preferată?
- Sprinterul Zamfirescu despre baremul pentru „europenele" de la Rotterdam
- La „galerie" — Argentina Menis!

Sezonul atletic de sală a intrat în faza întrecerilor de interes major. A trecut perioada incertă a inițiativelor care erau sau nu onorate prin prezență de către cluburile bucureștene, comisia municipală de resort a Capitalei (ca și suratele din Cluj, Timișoara, Brăila și altele) și-au făcut datoria, animînd începutul de an. Acuma ștafeta a fost preluată de ultimul schimb — cel mai încercat — federația, în a cărui organizare se vor desfășura campionatele republicane „indoor". La sfîrșitul săptămînii, sala de la „23 August" va găzdui întrecerile seniorilor.

Marți dimineața sala era „dominată" de atleții de la Steaua, sub conducerea soților Söter. În timp ce „Hansi" dă cîteva ocoale sălii, pentru a-i plasa pe Zamfirescu, Perța și Corbu pe orbita optimă a antrenamentului de azi, Ioli se instalează în preajma ștachetei, unde grupa săritorilor în înălțime pornește la treabă.

Și cînd „Hansi" Söter se așează, în sfîrșit, într-un loc (cocoțat în vîrful scării cronometrilor) îl interpelăm:

— Ce noutăți înaintea naționalelor din această săptămînă?

— L-am pierdut pe Suciu!...

— Cum adică, s-a lăsat de atletism, sau s-a transferat la alt club?

— Nici una, nici alta: a renunțat la alergările scurte, optînd din acest sezon pentru 400 metri garduri. Și, bineînțeles, că modificîndu-și complet planul de pregătire, corecordmanul probei (chiar anul trecut a alergat 7,7 s) nu va mai fi prezent la startul cursei de 60 m g. Nu cred însă, la urma urmei, că e o pierdere; Viorel Suciu a

Paul SLAVESCU

(Continuare în pag. a 3-a)

„CUPA C.P.M.B." LA ARME CU AER COMPRIMAT

Secția de tir a Asociației sportive C.P.M.B. (Consiliul popular al municipiului București) organizează la sfîrșitul acestei săptămîni un concurs de tir la arme cu aer comprimat — pușcă și pistol — dotat cu „Cupa C.P.M.B.". La cea de a II-a ediție a competiției vor participa juniori și seniori. Întrecerile „Cupei C.P.M.B." se vor disputa în sala special amenajată de la complexul „23 August".

Prima opțiune pentru viitorul start olimpic

CAMPIONATELE MONDIALE DE BOB DE LA LAKE PLACID

Pentru toată lumea bobului, prima etapă a capriciosului ianuarie s-a desfășurat sub semnul unor căutări fără precedent, în care nu numai soluția de echipaj a creat cele mai multe probleme selecționerilor, ci și verificarea potențialului tehnic, continuîndu-se cu asiduitate testările anterioare de laborator (bob, patine, echipament etc) în condițiile concrete și atît de variate oferite de pista Lago Blu.

Nu exagerăm cu nimic comparînd actuala atmosferă a competițiilor de bob cu cea a întrecerilor automobilelor de formula 1. Un angrenaj prin excelență tehnic (atelier mecanic mobil, tehnicieni etc) este pus la dispoziția echipajului, gata să intervină ori de cîte ori situația impune, lăsîndu-i pilotului libertatea deplină de a se putea concentra asupra cursei. Acest lucru are, fără îndoială, o importanță deosebită, adăugîndu-se, evident, multor altora și explică în parte incapacitatea unor formații, cîndva redutabile, de a putea ține pasul cu eșalonul superior.

ÎNVĂȚĂMINTELE TESTULUI EUROPEAN

Campionatele europene din acest an au mai reliefat și alte aspecte demne de semnalat: prezența la startul întrecerilor a întregii elite europene (pentru prima oară) și mai ales **admiterea în concurs a mai multor echipaje aparținînd aceleiași națiuni** (R.F.G., Elveția, Italia pînă la 5 echipaje), o soluție inedită, extrem de utilă pentru verificarea sportivilor și lansarea elementelor tinere. Aceasta a conferit întrecerilor un grad sporit de dificultate, dînd adevărata măsură a raportului de forțe existent. Din acest punct de vedere ni se pare remarcabil **saltul înregistrat de noile promoții de boberi** (Heibl, Lüdi, Roy, Dellekarth, Cristaud, Montangero etc) și mai ales **uimitoarea suplețe în alegerea echipierilor** (pregătirea su-

Prof. Ion MATEI

(Continuare în pag. a 4-a)

8

VOLEI

SE VA CALIFICA RAPID BUCUREȘTI PENTRU TURNEUL FINAL AL „CUPEI CUPELOR"?

Răspunsul la această întrebare nu-l vom putea cunoaște decît duminică seara, tîrziu, după ultimul joc al turneului semifinal din „Cupa cupelor". Turneul începe vineri la Florența (Italia) și va continua sîmbătă și duminică, participante fiind echipele **A.Z.S. (Polonia), Csepel (Ungaria), „O. Ruini" (Italia)** alături de **Rapid București.** Cele patru formații și-au cucerit dreptul de participare în urma jocurilor de calificare disputate pînă acum.

Echipa din Giulești, vicecampioană a țării, vizează calificarea pentru turneul final, la care se vor prezenta formațiile clasate pe locurile 1 și 2 în cele două turnee semifinale. Pentru ca speranțele alb-vișiniilor să devină realitate, pregătirile lor nu au încetat nici un moment. Antrenorul formației bucureștene, ing. **Gh. Petrescu**, este conștient de faptul că nu-și va putea îndeplini țelul decît printr-o pregătire cît mai bine pusă la punct. Aceasta datorită „subțirimii" lotului rapidist. **„Dacă echipa se va adapta condițiilor de joc și nu se vor petrece alte fapte care să condiționeze un rezultat sau altul, sperăm să ne calificăm în turneul final, pentru că sîntem bine pregătiți"**, ne spunea căpitanul formației feroviare, internaționalul **Aurel Drăgan.**

Într-adevăr, Rapid nu numai că a făcut antrenamente zi de zi dar a și participat la o competiție organizată recent la Galați ca și la o serie de partide-școală, încheiate cu următoarele rezultate: 3—3 cu Progresul, **3—1, 1—3** și 2—4 cu I.E.F.S. etc.

Pentru competiția de la Florența au fost anunțate următoarele loturi:

RAPID BUCUREȘTI: Drăgan, Mocuța, Chițigoi, Cătălin, Penciulescu, Marian, Penciu,

CSEPEL (UNGARIA): Busek, Policsanyi, Bekevari, Steiner, Somogyi, Meszöly, Simon, Nyari, Babati, David, Toth, Csik, Doraczi,

„O. RUINI" (ITALIA): Giannellini, Martelli, Vannuci, Bondi, Fanfani, Nencini, Gazzi, Francini, Gabbiggiani, Cecchi, Ringressi, Salemme, Matioli, Carmagnini.

A.Z.S. (POLONIA): Zdunczyk, Galkiewicz, Tiborowski, Pabjanczyk, Miller, Lubiojewski, Damski, Blaszczyk, Iwaniac, Bielmacz, Ribaczewski, Dudziec, Nowak, Gerlaczynski, Kosko, Babuchewski.

După cîte sîntem informați, turneul de la Florența va fi condus de doi arbitri din Iugoslavia

DINAMO BUCUREȘTI A CUCERIT „CUPA CONSTRUCTORUL"

Competiția feminină dotată cu **„Cupa Constructorul"** s-a încheiat cu succesul echipei Dinamo. În ultima etapă, disputată luni după-amiază, s-au înregistrat următoarele rezultate (reamintim că au avut loc cîte patru seturi în mod obligatoriu): **Rapid — Medicina 3—1 (8,9, 10, —10) și Dinamo — Constructorul 3—1 (—13, 6, 13, 4).**

Turneul, care avea drept scop verificarea stadiului de pregătire și de omogenizare a echipelor înainte de reluarea campionatului, a evidențiat pe Dinamo și Constructorul, ultima formație fiind o plăcută surpriză. Dinamovistele s-au impus net în această competiție în care nu au pierdut decît două seturi. La Constructorul, care a arătat o pregătire bună, luptînd de la egal cu Rapid și Dinamo, a lipsit din nou în evidență lipsa unei coordonatoare a jocului, în timp ce rapidistele resimt vădit șocul ultimului rezultat înregistrat cu Dynamo Berlin, în cadrul C.C.E.. Cît despre Medicina nu putem spune decît că este departe de ceea ce se poate numi o echipă! Numeroase accidentări **(A. Moroianu, E. Klein)**, acte de indisciplină **(V. Zaharescu)** și în plus sesiunea de examene, le aduc pe studente în pragul reluării campionatului fără o pregătire demnă de competiția la care participă.

De-a lungul turneului s-au remarcat: **A. Constantinescu, H. Bogdan, M. Popescu** (Dinamo), **P. Cazangiu** (Constructorul), **E. Rebac, M. Szekely** (Rapid) și **G. Popa** (Medicina).

Trofeul a revenit echipei Dinamo care a realizat 6 puncte, urmată de Constructorul cu 3 p (6:6; 147:145), Rapid 3 p (6:6; 132:153) și Medicina 0 p.

Iulian COSTINIU

BALCANIADA ȘI CAMPIONATUL EUROPEAN DE JUNIORI, PRINCIPALELE OBIECTIVE ALE CĂLĂREȚILOR NOȘTRI ÎN ACEST AN

Pregătirile călăreților pentru noul sezon competițional intern și internațional se desfășoară în aceste zile cu intensitate, avînd în vedere că nu peste multă vreme ei se vor prezenta la startul primului concurs.

După cum ne-a spus secretarul general al federației, prof. **D. Nedelea**, s-a întocmit un amplu plan de antrenamente, pentru a se asigura, odată cu transpunerea lui în fapt, o participare meritorie la concursurile internaționale și o creștere valorică a întrecerilor din campionatul național.

Debutul în sezonul internațional va avea loc la Bratislava (Cehoslovacia), între 20 și 23 aprilie, cu participarea specialiștilor în probele de obstacole. După această primă întrecere va urma o suită de patru concursuri (**Kiskinhalas: 29 aprilie — 1 mai, Sofia: 11—13 mai, Varșovia: 8—10 iunie** și **Olsztyn: 13—17 iunie**), destinate tot călăreților de obstacole. Dar, **cea mai importantă competiție la care vor fi prezenți sportivii români este Balcaniada, programată anul acesta la Atena, între 10 și 17 septembrie.**

Lotul de obstacole (seniori) are următoarea componență: **Oscar Recer, Constantin Vlad** (Dinamo), **Dumitru Velea** (Steaua), **Aurelian Stoica** (Petrolul), **Grigore Lupancu** (Rovine Craiova) și **Mihai Aluneanu** (Filmul București), pregătirile desfășurîndu-se sub conducerea antrenorilor **Petre Roșca** și **Gheorghe Antohi**, care, totodată, coordonează și lotul de juniori.

Specialiștii în dresaj **(Nicolae Mihalcea, Iosif Molnar, Dumitru Velicu** — Steaua, **Horst Hirch** — C.S.M. Sibiu, **Eugen Cotan** — Filmul), ale căror antrenamente se desfășoară sub supravegherea antrenorilor **Gheorghe Andrei** și **Nicolae Marcoci**, vor participa la concursul de la **Leipzig (21—24 iunie)** și, apoi, la întrecerile din cadrul **Balcaniadei** de la Atena.

În ceea ce privește lotul de concurs complet **(Gheorghe Moișeanu, Eugen Ionescu** — Dinamo, **Gioconda Pinzaru** — C.S.M. Iași, **Dumitru Roșca** — C.S.M. Sibiu, **Adrian Pîrlea** — Rovine Craiova, **Dumitru Loneanu** — Steaua, **Andrei Kadar** — Petrolul), acesta va fi prezent doar la disputele **Balcaniadei, ce va avea loc la Sofia, între 2 și 8 iulie.**

Juniorii au ca principal obiectiv **campionatele europene**, programate între 4 și 8 august în Belgia. Lotul cuprinde pe: **Gheorghe Nicolae** (Petrolul), **Dania Popescu** (Steaua), **Paul Mazilu** (C.S.M. Iași), **Constantin Marinescu** (Rovine Craiova), **Nicolae Vlad** (Dinamo) și **Victor Conțiu** (A.S.A. Cluj).

Spre deosebire de edițiile precedente ale campionatului național, în acest an consemnăm, cu satisfacție, separarea etapei finale a seniorilor de cea a juniorilor, ceea ce reduce timpul de concurs, permițînd în acest fel o mai judicioasă utilizare a materialului cabalin. Conform actualului program, campionatul se va desfășura după cum urmează: **etapa I:** 15—20 mai, Iași (concurs complet); 19—25 iunie, Craiova (obstacole și dresaj); **etapa a II-a:** 17—22 iulie, Sibiu (obstacole, dresaj, concurs complet); **etapa finală:** 27—31 august, București (obstacole, dresaj — juniori), 1—7 octombrie, București (obstacole, dresaj-seniori), 15—21 octombrie, Lugoj (concurs complet).

Acestor faze ale campionatului li se vor mai adăuga tradiționalele întreceri: **„Cupa Federației"** (15—20 mai, Iași), **„Cupa Litoralului"** (14—19 august, Mangalia) și **„Cupa României"** (15—21 octombrie, Lugoj).

pe AGENDA DE LUCRU a federațiilor

VOLEI

Prof. Aurel DOBINCĂ, secretar general al F.R.V.:

„După J.O., organele federației au analizat, împreună cu cluburile, secțiile de volei, specialiștii și sportivii activitatea desfășurată și rezultatele obținute. S-a analizat și activitatea lotului național feminin, precum și a celorlalte eșaloane. Concluziile au constituit baza întocmirii planului pînă în 1976 și a planului de perspectivă pînă în 1980. O componentă a acestui plan este cel întocmit pe 1973 pentru loturile naționale. Anul acesta neexistînd, pentru seniori, nici campionate europene și nici mondiale, competițiile de bază sînt turneele de volei din cadrul Jocurilor Mondiale Universitare de la Moscova.

O altă preocupare a federației este aceea legată de găsirea unei noi formule de desfășurare a campionatelor divizionare, cea actuală fiind depășită, solicitînd deplasări multe și jocuri puține. **Ne trebuie un campionat în care echipele să fie mai mult timp angrenate în competiție, un campionat organizat pe turnee valorice.**

Chiar în aceste zile, la Predeal se desfășoară o consfătuire a arbitrilor divizionari, organizată în vederea returului ce va începe în curînd. Este vorba de orientarea generală a arbitrilor în conformitate cu ultimele modificări ale regulamentului. Continuă analizele comisiilor județene de volei. Ele se vor încheia la sfîrșitul lunii, pentru mijlocul lunii martie fiind prevăzută o plenară a comitetului federal.

Pe agenda federației mai sînt și alte probleme de actualitate (printre care reactivizarea colegiului central de antrenori ca și a celor locale, organizarea unor tabere, în colaborare cu M.E.I. și U.T.C., pentru cei mai buni elevi-voleibaliști etc.), dar **cea mai importantă va fi sprijinirea chemării la întrecere a comunei Stoicănești-Olt care, în chemarea sa, a propus dezvoltarea unor ramuri sportive, printre care se numără și voleiul".**

BASCHET

Prof OCTAV DIMITRIU, secretar general al F.R.B.:

„După analiza activității din anul 1972 a loturilor de seniori, senioare, juniori și junioare, Colegiul central al antrenorilor a aprobat planurile de pregătire pentru anul 1973 care au fost, apoi, ratificate de Biroul federal. În continuare, s-a trecut la aplicarea lor.

Concret, lotul de senioare a început de pe acum pregătirile pentru campionatul european din anul 1974. Cu acest prilej, dorec să menționez colaborarea perfectă dintre antrenorii echipelor fruntașe, Sigismund Ferencz (Rapid), Ioan Nicolau (I.E.F.S.) și Grigore Costescu (Politehnica București), care au înțeles că succesul reprezentativei României este pregătit în primul rînd la club, că el depinde de munca și colaborarea tuturor.

Loturile de juniori și junioare au avut o primă etapă de pregătire în vederea participării la Cupa Prietenia, campionatele balcanice și campionatul european. Remarcăm apariția unor elemente talentate.

Dar cel mai important obiectiv al baschetului românesc va fi participarea la campionatul european de seniori, unde dorim ca echipa României să se mențină în grupa A a competiției și să ocupe un loc cît mai bun în ierarhia continentală. Comportarea bună a formațiilor Dinamo și Steaua în cupele europene ne dă speranțe. Definitivarea lotului de bază se va face după importantele turnee ce vor avea loc la Sofia, Cluj și Kosice, în luna aprilie.

În aceste zile, au fost încheiate analizele activității comisiilor județene de baschet, la majoritatea lor luînd parte și reprezentanți ai federației. Urmează analiza muncii comisiilor și colegiilor centrale și, apoi, plenara Comitetului federal. În sfîrșit, doresc să menționez că acordăm o deosebită atenție dezvoltării baschetului în rîndul copiilor și juniorilor și menținem treaz interesul pentru minibaschet, prin acțiunea de dotare a școlilor cu panouri și mingi".

SUCCESELE DE ACUM 10 ANI

(Urmare din pag. 1)

tate, fără de care nu se pot obține performanțe înalte..."

De o părere similară este și **TITI IONESCU,** fost căpitan al echipei României și actual antrenor principal al reprezentativei, care apreciază că: **„a fost vorba (în trecut) de o generație care a îndrăgit mai mult rugbyul, dăruindu-i-se, fără nici o reținere. Jucătorii aveau o tehnică foarte bună și o pregătire desăvîrșită. Aveam rugbyști, mai ales la grămadă, egali în greutate și înălțime cu cei francezi, ceea ce era esențial".**

ALEXANDRU PENCIU, fundașul inegalabil al zilelor de glorie, astăzi antrenor la echipa Tossimobili din Rovigo (Italia), ne-a comunicat, la vîntul-i prin telefon: **„Parcă eram alți jucători acum 10—15 ani: mai entuziaști cînd intram pe un teren de rugby, mai dornici să ne afirmăm. Iar promovarea într-o echipă de seniori era mai dificilă. Eu, mi-amintesc foarte bine, pînă să ajung titular la Steaua au trecut cîțiva ani buni. Ce să mai vorbesc de promovarea într-un lot național?"**

Să vedem ce părere are și prof. **ALEXANDRU PALOȘANU,** fost internațional de mare valoare, azi antrenor al echipei Agronomia Cluj: **„În perioada trecută a existat un mănunchi de jucători de superclasă, sportivi de talent, cu calități native excepționale, cu o fantastică intuiție a jocului. Era firesc ca ei să realizeze un rugby de mare valoare. Și asta s-a întîmplat chiar înainte de partidele cu Franța, amintiți-vă doar de turneele selecționatei orașului București în Anglia"...**

Prof. **RENE CHIRIAC,** fostul excelent mijlocaș la deschidere al naționalei, azi reputat arbitru crede că: **„la baza succeselor din trecut au stat mai mulți factori. În primul rînd, o foarte bună pregătire atletică, dublată de o deosebită dragoste pentru rugby și o legătură sufletească fără cusur** (n.r. această idee revine, după cum se vede, în cuvîntul fiecărui chestionat). **Iubeam toți rugbyul cum nu vă imaginați. După antrenamente sau meciuri noi tot despre balonul oval discutam. Și gîndeam mult în legătură cu tactica de joc cea mai bună, cu soluțiile cele mai indicate în anumite momente. Din jucătorii de atunci se puteau oricînd alege participanți la probe atletice: Veluda-viteză, Marinache-aruncări, Dobre-sărituri ș.a.m.d."**

Ing. **RADU DEMIAN,** fost internațional de faimă, actual antrenor al „XV"-lui Grivița Roșii socotește că **„succesele obținute împotriva unor echipe englezești în perioada 1955—56 și a „XV"-lui Franței au format un cadru foarte bun pentru afirmarea rugbyului în perioada ulterioară (1960—1965). În plus, evident, pasiunea jucătorilor, devotamentul lor, spiritul de sacrificiu, totul dublat de o ambianță favorabilă sportului cu balonul oval, au determinat succesele la care astăzi visăm nostalgic".**

Proaspătul antrenor federal, prof. **VALERIU IRIMESCU,** care a fost unul dintre eroii partidelor cu Franța (vă amintiți că în 1968, de pildă, el singur a înscris în meciul cu Franța 15 puncte, noi cîștigînd atunci cu 15—14!) subliniază faptul că **„prima victorie contra Franței a coincis cu promovarea unor elemente tinere — Sava, Wusek, Ciobănel, Demian, Dragomirescu — a căror vitalitate s-a împletit armonios cu experiența unui Moraru, Mladin sau Marinache. Această promovare a fost posibilă în primul rînd ca urmare a existenței unei preocupări la nivelul juniorilor, asemănătoare cu cea care este astăzi vizavi de seniori. Din punct de vedere al pregătirii nu cred că este o mare diferență între trecut și prezent, numai că atunci și disciplina tactică era păstrată cu mai multă strictețe, utilizîndu-se în mai mare măsură unele procedee tehnice, cum ar fi de exemplu, placajul".**

Ing. **PAUL CIOBĂNEL,** fost căpitan și el al echipei naționale, a ajuns și el la o concluzie similară, declarîndu-ne că **„disciplina tactică, riguros respectată, joacă un rol primordial în obținerea unui succes pe un teren de rugby, iar victoria echipei reprezentative trebuie pregătită în perspectivă, asigurîndu-se instruirea juniorilor de azi pentru succesele de mîine..."**

Iată exprimate cîteva păreri dintre cele mai autorizate!

În ziarul nostru de mîine veți putea urmări răspunsurile la întrebarea noastră nr. 2: **„RUGBYUL ROMÂNESC A ÎNREGISTRAT ÎN ULTIMII ANI UN REGRES CONTINUU, CARE SÎNT, DUPĂ PAREREA DV. CAUZELE ACESTUI FENOMEN SUPĂRĂTOR?"**

SCHI

CONCURSURI, REZULTATE

Sfîrșitul săptămînii trecute a fost marcat de multe competiții județene, de la care, în rîndurile ce urmează, vă prezentăm cîteva amănunte.

HARGHITA — Campionatul național, faza județeană, la slalom juniori. În organizarea foarte bună a C.J.E.F.S. Harghita și a comisiei județene de schi, în stațiunea montană Lacul Roșu s-au reunit peste 60 de schiori din Toplița, Gheorgheni și Miercurea Ciuc. **REZULTATE TEHNICE: slalom special** (41 de porți) **junioare II:** Kátálin Csiszer (Șc. sp. M. Ciuc); **juniori II:** Arpad Peter (Șc. sp. M. Ciuc); **juniori I:** Antal Orban (Tehnoutilaj Odorheiul Secuiesc); **junioare I:** Katalin Kasztel (Șc. sp. M. Ciuc); **slalom uriaș, junioare II:** K. Csiszer; **juniori II:** Csaba Pall (Șc. sp. Miercurea Ciuc); **junioare I:** K. Kasztel; **juniori I:** Gyula Danel (Șc. sp. Odorhei); **FERENC BONIS — coresp.).**

Cronicile concursurilor de slalom din acest an au remarcat deseori bunele evoluții ale lui Constantin Văideanu (A.S.A. Brașov). Dacă anul trecut, elevul antrenorului Niță Casa se situa, de obicei, pe pozițiile 4—10, în sezonul actual, Văideanu a participat permanent la lupta pentru primul loc, reușind să cîștige chiar cîteva curse. Comportarea meritorie de simbătă și duminică, cînd a cîștigat „combinata" din cadrul „Cupei Steagul roșu" este elocventă. Iată-l pe schiorul brașovean, surprins într-o poziție caracteristică, în timpul cursei. Foto: Paul ROMOȘAN

REȘIȚA — Etapa județeană a campionatului republican de schi. Peste 100 de schiori de la C.S.M., Olimpia și Școala sportivă, toate din Reșița, și-au disputat titlurile județene, în cadrul primului concurs al anului. **REZULTATE TEHNICE, slalom uriaș: seniori:** H. Konecniy (Șc. sp. Reșița); **juniori I:** Radu **David** (Șc sp. Reșița); **junioare I:** Geta Ivănescu (Șc. sp. Reșița); **juniori II:** E. Greiner (C.S.M.); **fond: juniori II (3 km):** Robert Benczic (Olimpia); **junioare II (3 km):** Iudith Benczic (Olimpia). Dintre copii, s-au remarcat Dan Munteanu (Șc. sp. Reșița), Mariana Micu (C.S.M.), Sabin Mregea (Șc. sp. Reșița), Magda Cristian (Șc .sp. Reșița), Benon Anton (Șc. sp. Reșița), Lidia Turbuianu (Șc. sp. Reșița) — la alpine și Francisc Komar (Olimpia), Viorica Erina (Olimpia), I. Paulescu (Șc. sp. Reșița) și Iacobina Imbri (C.S.M.) — la fond. **(DORU GLĂVAN — coresp. județean).**

SIBIU — Concomitent cu faza județeană a campionatului național de juniori și copii, s-a desfășurat la Păltiniș și **„Cupa metalurgistul".** Ultimul trofeu a revenit, la probele alpine, schiorilor de la **A. S. Metalurgica Sibiu** (antrenor **Horst Hönig).** Iată și cîștigătorii: **fete III:** Ingebord Fleischer (Mătăsea roșie Cisnădie); **fete I:** Ulrike Jainek (Lic. 2 Sibiu); **junioare II:** Brigitte Kondermann (Metalurgica Sibiu); **juniori I:** Ulrike Schuller (Metalurgica Sibiu); **băieți, copii III:** Cristian Thomaț (Metalurgica Sibiu); **copii II:** Paul Ferencz (Metalurgica); **copii I:** Traian Natanail (Metalurgica); **juniori II:** Peter Eble (Metalurgica); **juniori I:** Liviu Bischin (Metalurgica). **(ILIE IONESCU-coresp. jud.).**

PREDEAL — Întrecerile **„Cupei Clăbucet"** pentru juniori și copii la probele alpine au reunit sportivi din **Piatra Neamț, Miercurea Ciuc, Baia Mare, Sinaia, Bușteni, Vatra Dornei** și **Predeal.** Simbătă s-au disputat probele de slalom juniori (160 de concurenți). Iată cîștigătorii: **juniori mici:** Oli Năstase (Lic. Predeal); **juniori mari:** Gyula Fekete (Șc. sp. M. Ciuc); **junioare mici:** Katalin Geza (Șc. sp. M. Ciuc); **junioare mari:** Nola Mazsei (C. S. Baia Mare). Duminică, a avut loc concursul rezervat copiilor; **băieți III:** Dan Șuta (C. S. Baia Mare); **fete III:** Ildiko Antal (Șc. sp. M. Ciuc); **băieți II:** Cornel Buta (Șc. sp. Vatra Dornei); **fete II:** Iutca Pall (Șc. sp. M. Ciuc); **băieți I:** M. Olaru (Lic. Predeal); **fete I:** Ana Manolache (Șc. sp. Vatra Dornei). **(ION CODLEANU — coresp.).**

CLASAMENTELE DIVIZIEI B

Iată cum arată clasamentele diviziei secunde de volei înainte de începerea turului al treilea:

MASCULIN

Seria I

1.	Relonul Săvinești	10	8	2	26:11 18
2.	Politehnica Iași	10	8	2	27:12 18
3.	Petrolul Ploiești	10	7	3	24:12 17
4.	C.S.M. Suceava	10	5	5	19:18 15
5.	Petrolistul Cîmpina	10	2	8	6:26 12
6.	C.S.U. Pitești	10	0	10	7:30 10

Seria a II-a

1.	Unirea Tricolor Brăila	10	8	2	28:11 18
2.	Medicina București	10	6	4	24:20 16
3.	Farul Constanța	10	6	4	20:20 16
4.	Delta Tulcea	10	5	5	23:17 15
5.	Locomotiva București	10	3	7	14:27 13
6.	Aurora București	10	2	8	14:28 12

Seria a III-a

1.	Politehnica Timișoara	10	10	0	30: 0 20
2.	Corvinul Hunedoara	10	5	5	21:18 15
3.	Exploratorul C-sebeș	10	5	5	19:19 15
4.	A.S.A. Sibiu	10	3	7	12:24 13
5.	Electroputere Craiova	9	3	6	13:23 12
6.	Voința Alba Iulia	9	3	6	13:24 12

Meciul Voința Alba Iulia — Electroputere Craiova, din etapa a V-a a primului tur, se va rejuca, la 17 martie, la Alba Iulia.

Seria a IV-a

1.	Explorări Baia Mare	10	9	1	28: 7 19
2.	Alumina Oradea	10	8	2	26:13 18
3.	C.S.U. Brașov	10	5	5	22:16 15
4.	Silvania Șimleu	10	5	5	16:20 15
5.	Ind. sîrmei C. Turzii	10	3	7	13:25 13
6.	Pedagogic Tg. Mureș	10	0	10	6:30 10

FEMININ

Seria I

1.	I.T. București	10	8	2	28:12 18
2.	Universitatea Iași	10	8	2	26:17 18
3.	Progresul București	10	6	4	26:14 16
4.	Flacăra r. București	10	5	5	19:21 15
5.	Politehnica Galați	10	3	7	16:23 13
6.	Voința Buzău	10	0	10	2:30 10

Seria a II-a

1.	Spartac București	10	10	0	30: 6 20
2.	C.P. București	10	8	2	28: 6 18
3.	Viitorul București	10	6	4	20:19 16
4.	Voința Constanța	10	3	7	12:22 13
5.	Dacia Pitești	10	3	7	11:23 13
6.	A.S.E. București	10	0	10	5:30 10

Seria a III-a

1.	Universitatea Craiova	10	10	0	30: 7 20
2.	Voința Brașov	10	7	3	27:11 17
3.	Drapelul roșu Sibiu	10	5	5	17:21 15
4.	Corvinul Deva	10	4	6	19:23 14
5.	Medicina Timișoara	10	4	6	14:20 14
6.	C.S. Tîrgoviște	10	0	10	5:30 10

Seria a IV-a

1.	Medicina Tg. Mureș	10	9	1	28: 7 19
2.	Voința M. Ciuc	10	9	1	28: 9 19
3.	Constructorul Arad	10	5	5	20:22 15
4.	Voința Oradea	10	3	7	16:24 13
5.	Voința Zalău	10	3	7	16:26 13
6.	Voința Reghin	10	1	9	9:29 11

NOILE DATE DE DISPUTARE A UNOR COMPETIȚII

Organizatorii competițiilor de schi s-au găsit de nenumărate ori în această iarnă capricioasă, în situații destul de dificile în privința disputării concursurilor conform calendarului competițional întocmit de federația de specialitate. Din cauza lipsei de zăpadă, o serie de întreceri și-au schimbat datele de disputare sau localitățile gazdă. Iată ultimele noutăți în această direcție furnizate de F.R.S.B.

Concursul național al copiilor, pentru fond și sărituri, este programat la data de 11 februarie la Izvorul Mureșului (jud. Harghita) și nu la Rîșnov cum era stabilit inițial.

Campionatele naționale ale schiorilor alpini (seniori-senioare) vor avea loc în Poiana Brașov în zilele de 27—28 februarie și 1 martie.

Campionatele naționale ale fondiștilor se vor disputa la Poiana Brașov, după cum urmează: 13-14 februarie juniorii și junioarele, iar între 16—18 februarie, seniorii, senioarele și tineretul.

★

La Poiana Brașov s-a desfășurat o cursă de ștafetă, rezervată formațiilor feminine românești **Dinamo Brașov, Tractorul I și II Brașov** la care s-au adăugat și trei sportivi din U.R.S.S. După o luptă aprigă, echipa Dinamo, alcătuită din **Ana Bădescu, Elena Bășa** și **Marcela Leampă,** a reușit să cîștige concursul cu timpul de 55.16. Pe locul 2 s-au clasat sportivele sovietice Vera Arkadova, Maria Klimm, Tania Sofronova cu 55,56. urmate de Tractorul I (R. Clinciu, L. Barabaș, A. Barabaș) — 56,29

TOȚI COPIII PE PÎRTII, PATINOARE ȘI DERDELUȘURI!

(Urmare din pag. 1)

țiunii nu a fost încă fixată; în principiu, ea va avea loc în a doua decadă a acestei luni.

...ȘI „PRIETENII CROSEI"

Tot în februarie, la Miercurea Ciuc au loc întrecerile de hochei pe gheață rezervate echipelor de copii din județul Harghita. Competiția se desfășoară (practic, ea a și început!) în cadrul a două grupe — una cu echipele din mediul rural, alta cu cele din orașul gazdă a meciurilor.

Echipele sătești — 16 la număr! — se întrec în sistem divizie, urmînd să stabilească cîștigătoarea acestei pasionante întreceri intitulată „Prietenii crosei". Trebuie spus că, pînă a ajunge la Miercurea Ciuc, cele 16 echipe sătești au fost obligate de regulament să susțină multe alte meciuri, cel puțin în cadrul a trei cupe intercomunale. Deci s-a și efectuat o selecție prealabilă. Pe de altă parte, 16 echipe de minihochei în județul Harghita înseamnă cel puțin alte 40, care nu au reușit să se califice anul acesta. **Permanenta dezvoltare a hocheiului la nivelul copiilor din acest județ a fost determinată nu nuami de cadrul geografic adecvat (în fond, și alte județe prezintă același atu), ci și de interesul ce îl poartă organele locale, care au investit, în anii din urmă, nu mai puțin de 800 000 de lei pentru procurarea de echipament — patine, crose etc. — difuzîndu-l în școlile din sate și comune. În acest fel, a fost stimulată dorința copiilor de a-și amenaja patinoare proprii, așa cum au făcut cei din Ciumeni și Dănești** (amenajări prevăzute și cu instalație pentru nocturnă), **Mădăraș, Lăzărea, Sîndominic, Remetea, Sînsimion ș.a.**

Cît privește competiția „Prietenii crosei", pentru echipele din Miercurea Ciuc, este de semnalat prezența a 6 echipe, care și-au inaugurat — tot sistem divizie — întrecerile încă din decembrie. Și un alt fapt pe care dorim să-l subliniem: **copiii din Harhita au acces gratuit pe noul patinoar artificial din Miercurea Ciuc, zilnic, cîte 4 ore. Cu o asemenea înțelegere față de copii cărora li se lasă porți deschise pe bazele sportive, nu e de mirare de ce Harghita dă și va mai da, neîndoielnic, mulți hocheiști.**

DE LA VATRA DORNEI ÎN APUSENI

Complexul sportiv turistic de la Borșa va fi și el gazda unor întreceri în sporturile de iarnă, prilejuite de cea de a III-a ediție a „Schiului zburător". Deci: schi — alpine și fond — și — cu titlu experimentul — biatlon. Nu mai puțin de 15 echipaje vor fi prezente la întreceri. Biatlon, dar într-un sens mai larg, adică nu numai mers pe schi și tragere (cu armă cu aer comprimat), ci și o serie de completări — echilibru pe bîrnă, escaladări ale unor zone abrupte etc. Sigur, totul pe fondul sporirii atractivității întrecerii. „Schiul zburător" este programat în zilele de 17 și 18 februarie. La competiție vor lua parte, evident, ca asistenți tehnici, toți șefii de comisii sportive din cadrul Consiliilor Organizației Pionierilor ale județelor din împrejurimi, în general din zona de nord și nord-vest a țării, care, cu acest prilej, vor face și un schimb de experiență.

Tot în februarie, pionierii vor fi chemați și la alte întreceri sportive de iarnă, în perspectivă, la fel de atractive. Una este încredințată județului Alba — „Cupa Apusenilor", acum la a III-a ediție, prelectată la Abrud, cu participarea a 35 de echipe, alta în județul Bacău — „Cupa Cașinului", ediția a II-a (schi și săniuțe), probabil într-o localitate din nordul județului. Datele nu au fost încă fixate.

ÎNTRECERI CU ELEMENTE APLICATIVE

În luna martie, o acțiune cu caracter central — „Săniuța de argint", în organizarea comună a C.N.O.P. și C.C. al U.T.C. (și, evident, în colaborare cu Ministerul Educației și Învățămîntului și cu C.N.E.F.S.). La Sinaia, pe vechiul drum de la Cota 1 400 la Furnica, vor fi prezenți 120 de pionieri și pioniere, campioni ai județelor, cei cuprinși în clasele V—VIII. De notat că pentru elevii mai mici, din primul ciclu, „Săniuța de argint" se va opri la faza pe localitate... **Reamintim că finala pe țară este programată în zilele de 3 și 4 martie, la Sinaia, efectuîndu-se încă de pe acum, pregătirile pentru primirea micilor oaspeți.**

În fine, la 10 martie, în jurul cabanei „Diham" din munții Bucegi, o altă întrecere sportivă pionierească — „Șoimii Bîrsei". Fond și slalom, dar și orientare turistică (se înțelege, pe schiuri) cu elemente aplicative de tir, ștafete, sărituri etc „Șoimii Bîrsei" vor fi în acest an la a IV-a ediție.

★

După multiplele și reușitele acțiuni din vacanța de iarnă, care au cuprins în tabere peste 1 500 de elevi ce fac parte din comandamentele comunale ale unităților pionierești, precum și alte 15 000 de cravate roșii (recordul l-a realizat județul Bacău — 5 200 de participanți), după frumoasele întreceri din cadrul Olimpiadei albe, desfășurată la Petroșani — schi, săniuș, patinaj, drumeție — cu peste 500 de copii din localitățile situate pe Valea Jiului (Lupeni, Petrila, Aninoasa, etc.), iată alte și alte posibilități oferite școlarilor noștri de a practica disciplinele de iarnă pe care le-au îndrăgit și care le prilejuiesc multe bucurii.

SCRIMĂ

NOU CONCURS DE CALIFICARE ÎN CAPITALĂ

Activitatea competițională de scrimă din Capitală a continuat cu un nou concurs de calificare rezervat trăgătorilor din cat. a III-a și a IV-a. De data aceasta au evoluat floretiștii și sabrerii, în rîndul cărora am remarcat, pe lîngă seniori și foarte multe elemente tinere, fapt ce confirmă preocuparea susținută a antrenorilor bucureșteni de a ridica noi cadre de nădejde pentru scrima noastră.

La floretă, victoria a revenit „veteranului" B. Ollănescu (Progresul) în urma unui baraj cu tenacele A. Vasilescu (Viitorul). Plusul de tehnică și experiență și-a spus cuvîntul pînă la urmă așa încît reprezentantul clubului Progresul a terminat pe primul loc.

La sabie, întrecerea a fost dominată de doi dintre trăgătorii mai experimentați, ambii din Asociația sportivă a Consiliului popular al municipiului București (C.P.M.B.), N. Teușdea și M. Baltă. La egalitate de victorii cu acesta din urmă (dar cu un tușaveraj inferior) a terminat foarte tînărul Al. Chiculiță (Progresul), o plăcută revelație a concursului.

CLASAMENTE — FLORETĂ: 1. B. Ollănescu (Progr.) 4 v d.b.; 2. A. Vasilescu (Viitorul) 4 v d.b.; 3. L. Hillerin (Viitorul) 3 v; 4. B. Vasile (C.P.M.B.) 2 v; 5. N. Marinescu (Șc. sp. 1) 1 v; 6. I. Drăgan (Viitorul) 1 v. SABIE: 1. N. Teușdea (CPMB) 5 v; 2. M. Baltă (CPMB) 3 v; 3. Al. Chiculiță (Progr.) 3 v; 4. C. Mateescu (Progr.) 2 v; 5. D. Ganță (Șc. sp. 1) 1 v; 6. Fl. Păunescu (Progr.) 1 v.

Gh. BURLEA — coresp.

Vă dă posibilitatea să cumpărați cu reduceri de prețuri, între 10% și 25%. ● Paltoane din stofă pentru bărbați, adolescenți și copii (băieți și fete). ● Paltoane din stofă pentru femei și adolescente ● Pardesie stofă pentru femei, adolescente și băieți. ● Fuste stofă pentru femei și adolescente. ● Fulare țesute lînă și tip lînă. ● Bățicuri și basmale țesute lînă și tip lînă. ● Șepci pentru iarnă din țesături de lînă și tip lînă. ● Mănuși de piele căptușite cu tricot. ● Cizme și ghete p.v.c. pentru femei.
MULTE DIN ACESTE MĂRFURI SE VIND ȘI CU PLATA ÎN RATE.

fotbal

CAMPIONATUL PE ECHIPE ÎNAINTEA STARTULUI

Ultimele meciuri de baraj au făcut cunoscute echipele ce vor evolua în cele trei serii

LUPTE

Ținînd seama de dezvoltarea sportului luptelor în numeroase centre din țară, Biroul forului de specialitate a hotărît ca în acest an campionatul republican pe echipe să se dispute după o formulă nouă. În competiția ce urmează să înceapă peste puține zile nu vor mai activa 16 echipe la fiecare stil (divizate în două serii) ; numărul formațiilor participante la cea mai mare competiție pe echipe a crescut la 27 pentru fiecare stil, împărțite în trei serii, alcătuite după criterii valorice și geografice.

Procedînd la tragerile la sorți pentru stabilirea numerelor de ordine în cadrul seriilor și, deci, pentru definitivarea programului de disputare a competiției, federația a stabilit următoarele trei serii :

GRECO-ROMANE (Seria I): 1. S. C. Bacău (calificată în urma meciurilor de baraj) 2. A.S.A. Bacău, 3. IPROFIL Rădăuți, 4. Farul Constanța, 5. Progresul București, 6. Pescărușul Tulcea, 7. Nicolina Iași (după baraj) 8. Dunărea Galați, 9. Dinamo București ; **Seria a II-a:** 1. Mureșul Tg. Mureș, 2. C.S. Satu Mare, 3. Crișul Oradea, 4. C.S. Arad (după baraj), 5. A.S.A. Cluj, 6. C.F.R. Timișoara, 7. C.S.M. Reșița, 8. Vulturii Lugoj, 9. Steaua; **Seria a III-a:** 1. I.M.U. Medgidia (după baraj), 2. Alumina Slatina, 3. C. S. Pitești, 4. Carpați Sinaia (după baraj) 5. Metalul București, 6. Electroputere Craiova, 7. C. S. Cîmpulung Muscel, 8. Steagul roșu Brașov, 9. Rapid București.

LIBERE (Seria I): 1. Tricolorul Călărași, 2. Dinamo București, 3. Dunărea Galați, 4. Montorul Pitești, 5. Steaua, 6. Tomistex Constanța, 7. Petrolul Ploiești, 8. Nicolina Iași, 9. Progresul Brăila ; **Seria a II-a:** 1. C.S.M. Reșița, 2. C.F.R. Timișoara, 3. Dinamo Brașov, 4. Vagonul Arad, 5. A.S.A. Brașov, 6. Rapid București, 7. Sc. sp. Olimpia Craiova (după baraj), 8. Vulturii Lugoj, 9. C. S. Satu Mare; **Seria a III-a:** 1. Jiul Petrila, 2. Lemnarul Odorhei, 3. Metalul Tîrgoviște, 4. C.S.M. Cluj, 5. Autosport Sf. Gheorghe, 6. Progresul București, 7. Constructorul Hunedoara, 8. Steagul roșu Brașov, 9. Mureșul Tg. Mureș.

Iată ce ne-au transmis corespondenții noștri de la partidele de baraj pentru calificarea în Divizie.

● La **IAȘI** s-au întîlnit formațiile **S. C. Bacău, Metalul P. Neamț, Avîntul Botoșani** și **Nicolina Iași.** Cea mai bună comportare au avut-o luptătorii din Bacău (antrenor, M. Croitoru), care au cîștigat toate meciurile: **S.C. Bacău-Nicolina Iași: 21—19,** cu **Avîntul P. Neamț, 34—6,** cu **Metalul Botoșani 32—8. Nicolina Iași** a întrecut pe **Metalul P. Neamț,** cu 36—4, iar pe **Avîntul Botoșani** cu 25—15. **D. DIACONESCU**-coresp.

● La **SINAIA,** formația **Carpați** din localitate a primit replica luptătorilor de la **I.M.U. Medgidia** și **Minerul Bălan,** Sportivii sinăieni au cîștigat ambele întîlniri, calificîndu-se în prima divizie : 23—19 cu **I.M.U. Medgidia** și 30—6 cu **Minerul Bălan.** Luptătorii din Medgidia s-au calificat și ei, învingînd cu scorul de 24—16 pe cei de la Minerul Bălan. **V. FELDMAN**-coresp.

● La **ARAD,** sportivii localnici **s-au dovedit mai bine pregătiți decît cei de la Constructorul Marghita și au cîștigat cu scorul de 24—14. În urma acestei victorii, formația C. S. Arad s-a calificat în prima divizie. ȘT. IACOB**-coresp.

La lupte libere componența seriilor la campionatul din acest an a fost rezolvată aproape în întregime încă din întrecerile din cadrul concursului de calificare. Pentru stabilirea serilor a fost nevoie de un singur meci de baraj, între luptătorii de la **Șc. Sp. Olimpia Craiova** și cei de la **Tierna Orșova.** Evoluînd pe „teren propriu" și prezentîndu-se mai bine pregătiți, elevii antrenorului **Ilie Marinescu** și-au cîștigat dreptul de a evolua alături de cele mai bune formații din țară.

ATLEȚII SENIORI DESCHID SERIA CAMPIONATELOR NAȚIONALE DE SALĂ

(Urmare din pag. 1)

avut dintotdeauna o rezistență nativă care-l recomanda pentru cursa mai lungă a hurdlerilor.

Să vedem însă, care este părerea colegului de club și rivalului de probă, **Nicolae Perța :**

— Nu cred că opțiunea recentă a lui Viorel este hazardată. Și nu spun aceasta din satisfacția de a fi „scăpat" de un concurent redutabil în finalele campionatelor naționale. Suciu are, într-adevăr, calitățile necesare pentru 400 mg și sînt convins că performanțele ulterioare nu-l vor face să regrete că și-a mai adăugat 290 de metri...

— Argentina se vitaminizează cu haltere !

Iar Menis completează :

— La concurs voi face „galerie" pentru Carol și Coca Bufanu, mai ales că mi-a spus Corbu că simbătă voi asista la o săritură... mare ! Cu Bufanu merg la sigur, ați văzut doar că adună pe tavă recordurile chiar de la început de an !

Noroc că ne-a spus Argentina cîte ceva despre intențiile „cangurului" Corbu, pentru că acesta ne-a răspuns că nu dă declarații decît după concurs. Îl așteptăm.

În colțul cu haltere, șeful de promoție al juniorilor — 1972 — Marin Iordan se lupta cu greutățile sub supravegherea antrenorului său, Dan Serafin. La întrebarea referitoare la duelul elevului său în proba de aruncare a greutății, cu consacratul Adrian Gagea (pe care l-a învins, surprinzător, anul trecut în aer liber) antrenorul ne-a răspuns indirect : **„Elefanții mor greu..."**

Cîțiva puști, ieșiți de la bazinul de înot, au băgat capul pe ușa sălii de atletism și, văzînd animația de acolo, au intrat și s-au așezat pe bănci. Cîți vor reveni simbătă și duminică ?

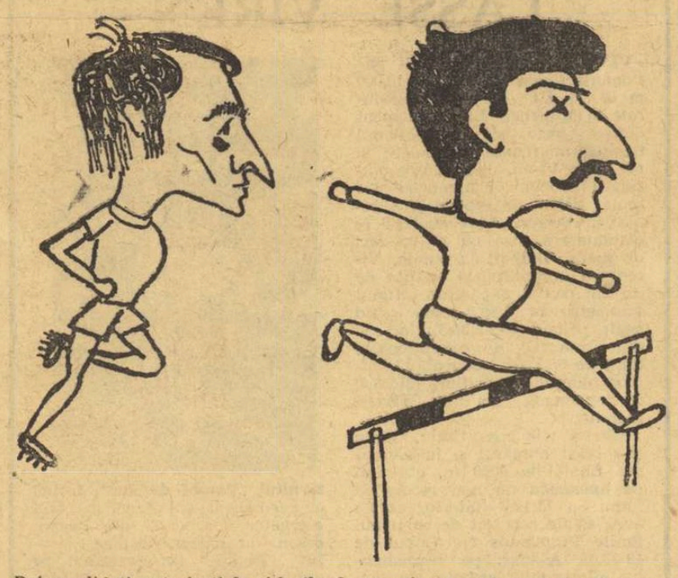

Doi candidați autorizați la titlurile de campioni : sprinterul Zamfirescu și hurdlerul Perța. Caricaturi de POLDY

— Crezi că în tradiționalul duel „de casă" între hurdlerii de la Steaua, va interveni, în acest an, cineva din alt club ?

— Ca să fiu sincer, nu ! Cel puțin acum, la sfîrșitul săptămînii, văd o dispută între Ervin Sebestien și mine. Personal m-am pregătit mai mult în aer liber, la munte, avînd la activ doar 16 antrenamente tehnice. Sper, totuși, să încheiem proba cu un rezultat de 7.7 s, ceea ce ar egala recordul național și ar constitui, totodată, un record personal.

Gheorghe Zamfirescu „veteranul" sprinterilor, este prezent la datorie cu aceeași conștiinciozitate pe care i-o cunoaștem dintotdeauna. Acesta este și secretul faptului că se menține de ani de zile pe primul plan al activității interne. („Stelistul" a stabilit primul record în sală, la 50 m, cu 5,7 s, în 1967, pentru ca anul trecut să-și înscrie numele și pe lista recordmanilor la 60 m. cu 6,6 s).

— Anul trecut în aceeași perioadă eram mai bine pregătit — recunoaște Zamfirescu.

— E o autocritică ?

— Luați-o cum vreți, dar să știți că stimulentul „europenelor" de sală, care anul trecut însemna 6,6 s, a dispărut acum prin norma draconică de 6,5 s, fixată pentru Rotterdam de federație. Eu cred că e preferabil să ceri, de exemplu, unui sprinter să alerge — ca normă — de trei ori 6,6 s. într-un sezon de sală, decît să-i pretinzi să atingă doar o dată 6,5 s. Constanța poate oferi mai curînd certitudinea performanței, decît un rezultat smuls urmat apoi de altele mediocre.

— Cum vezi cursa de simbătă ?

— O finală la fotofinie, cu protagoniști Szabo, Darvaș, Mitrofan, Cristudor, Zamfirescu și un rezultat de 6,7 s.

— Ai putea atinge în acest sezon 6,5 s la 60 m ?

— Doar dacă aș avea „în spate" cel puțin șapte concursuri de sală foarte puternice.

Ce caută **Argentina Menis** în sală acum, tocmai în mijlocul forfotei pentru naționale, știind că discul în... sală, încă nu se practică ? Ne răspunde întîi antrenorul dinamovist **Ion Benga :**

POPICE

„TROFEUL REȘIȚA"

Simbătă și duminică va avea loc la Reșița un important concurs dotat cu **„Trofeul Reșița",** rezervat jucătorilor fruntași. La ediția inaugurală a competiției organizate de C.J.E.F.S. Caraș-Severin vor participa componenții echipelor de Divizia A din orașul de pe Bîrzava, precum și o serie de sportivi fruntași din loturile naționale de seniori și juniori. Astfel, vor fi prezenți pe arenele Olimpia și C.S.M. din Reșița o parte dintre membrii loturilor de juniori care se pregătesc pentru campionatele europene : **Vasilica Pințea, Mirica Bălașa, Grigore Marin, Liviu Moldovan** și **Valeriu Piscoi.** Din loturile de seniori vor evolua la **„Trofeul Reșița"** multipla campioană mondială **Cornelia Petrușca, Ana Petrescu, Elena Cernat** (este incertă participarea dublei campioane mondiale, **Elena Trandafir), I. Băiaș, I. Tismănaru, Gh. Silvestru, L. Martina** și alții.

Acestora li se vor alătura valoroșii sportivi din orașul gazdă dintre care amintim pe **Ildico Grozăvescu,** campioană națională, **Gertrude Apro, Maria Stanca, D. Cridor, I. Micoroiu** și **E. Pecoli.**

Întrecerile la bărbați se vor desfășura pe cele patru piste ale arenei Olimpia, iar cele feminine la popicăria C.S.M.

ACTUALITĂȚI

RELUAREA CAMPIONATULUI DIVIZIEI A

La sfîrșitul săptămînii viitoare, mai exact simbătă 17 și duminică 18 februarie, se reiau întrecerile campionatului Diviziei A. Cele 40 de echipe vor continua disputa pentru ocuparea primelor trei locuri în serii (care vor participa la turneul final pentru desemnarea echipelor campioane) și, firește, pentru evitarea locurilor 9 și 10 în grupe, ale căror deținătoare vor retrograda.

Jocurile returului vor continua pe aceleași piste, întrucît hotărîrea federației de a reface cîmpul de bitum la unele arene, care prezintă canale sau alte defecțiuni de natură să faciliteze obținerea unor rezultate mari, a fost amînată pentru perioada de după campionat.

După cîte sîntem informați, unele asociații sportive, deținătoare de arene pe care se joacă meciuri de Divizia A, au făcut unele îmbunătățiri pistelor respective. Printre acestea sînt : **Metrom Brașov, Petrolul Ploiești, Victoria Bod** și **U.T. Arad.**

ARENĂ REDATĂ ACTIVITĂȚII

Zilele trecute a fost redată activității ei firești arena de popice cu două piste a asociației sportive Semănătoarea din Capitală, care timp de trei ani a avut o destinație... extrasportivă.

ȘEDINȚA BIROULUI F.R.F.

● **Propuneri pentru îmbunătățirea regulamentului de transferări**

● **Astăzi, consfătuire cu conducerea echipei Rapid** ● **Modificări ale limitei de vîrstă la jucătorii din Divizia B**

Biroul F.R.F. a ținut aseară o ședință în care au fost luate în discuție o serie de probleme legate de îmbunătățirea activității fotbalistice, la toate nivelurile.

Astfel, au fost discutate o serie de propuneri privind un nou regulament de transferări, care să dea posibilitatea promovării elementelor tinere, talentate, de a-și perfecționa măiestria sportivă la secții superioare față de cele la care activează, pentru înlocuirea într-un termen scurt a jucătorilor plafonați, virstnici, nedisciplinați din cadrul echipelor fruntașe ale categoriilor respective și pentru o reprezentare la un nivel superior în competițiile internaționale.

În cadrul ședinței, antrenorul federal **C. Drăgușin** a făcut o informare asupra stadiului de pregătire a echipelor din divizia A. Concluziile sînt că toate formațiile au avut condițiuni bune de pregătire și că, în general, primele rezultate ale procesului de instruire sînt satisfăcătoare. Nu este mai puțin adevărat, însă, că unii jucători n-au respectat un regim alimentar adecvat.

Biroul federal este nemulțumit de perspectiva pregătirilor echipei Rapid, iar problema acestei echipe este cu atît mai importantă, cu cît ea urmează să aibă ca adversară, în Cupa Cupelor, puternica formație engleză Leeds United. De altfel, în cursul zilei de astăzi, la sediul F.R.F. va avea loc o ședință împreună cu factorii responsabili ai clubului feroviar, în scopul analizării actualei situații și a luării celor mai eficiente măsuri

A fost ascultată, tot aseară, o informare a tov. **Gheorghe N. Gherghe,** referitoare la cursurile de instructaj care au avut loc la Cluj, Craiova, Bacău și Sibiu (și urmează să aibă loc unul și la București), cu toți arbitrii din loturile A, B și C din orașele respective. Tematica, foarte variată, a fost axată, însă, în principal, pe latura negativă a **arbitrajelor, în turul campionatului, pentru a se putea trage cele mai bune învățăminte.**

Tov. **Ion Balaș,** vicepreședinte al **F.R.F.** a trecut apoi în revistă o serie de măsuri destinate să aducă o creștere a calității jucătorilor în divizia B. Se preconizează mărirea **numărului de jucători sub 21 de ani, de la 3 la 5, precum și limitarea folosirii jucătorilor care au trecut de 30 de ani — la unul singur într-un meci.**

PAUL POPESCU (inapoiat din Olanda):

„RECUPERAREA? O PROBLEMĂ A FIECĂRUI JUCĂTOR!"

După cum se știe, de cîteva zile s-au înapoiat în țară antrenorii români ce au efectuat stagii de documentare în R.F. a Germaniei și Olanda.

Într-unul din numerele trecute ale ziarului am publicat impresiile antrenorului **Emanoil Hașoti,** care a fost prezent la meciuri și antrenamente ale unor formații din prima ligă a R.F. a Germaniei. Considerăm că este util să facem cunoscute și părerile antrenorului **Paul Popescu,** care — în perioada 19 ianuarie — 2 februarie — a asistat la partide și ședințe de pregătire ale unor echipe din Olanda.

— Ce cluburi ați vizitat ?

— Am socotit necesar să asist doar la pregătirile a două echipe : **Ajax** și **F.C. Amsterdam.** Prima — este arhicunoscută, datorită colecției de trofee obținute în ultima perioadă de timp și la cîrma căreia se află compatriotul nostru **Ștefan Covaci.** Cea de a doua — este mai puțin cunoscută, se găsește pe locul 8 în campionatul Olandei și este antrenată de **Pim Van de Ment.** La Ajax am urmărit ședințele dintr-o săptămînă : cîte unul în zilele de luni, vineri și simbătă, cîte două — marți și joi, miercurea fiind zi de odihnă. La F. C. Amsterdam antrenamentele au loc în fiecare zi, cîte unul, numai după-amiază.

— Cu ce impresii v-ați înapoiat ?

— Destul de multe și cred că utile pentru activitatea mea. Mi-a plăcut, în primul rînd, felul cum se desfășoară ședințele conduse de Ștefan Covaci. Fiecare ședință este organizată perfect, jucătorii știind ce au de făcut în orice moment. La antrenamente domnește o disciplină exemplară, sportivii nu precupețesc nici un efort în executarea sarcinilor. De asemenea, la ședințe, sînt folosite aparate ajutătoare, ca jaloane, garduri, porți cu dimensiuni diferite ș. a., dar ponderea cea mai mare o au jocurile pe spații reduse, cu sarcini bine stabilite pentru fiecare jucător. În ceea ce privește exercițiile din cadrul antrenamentelor, acestea îmi erau cunoscute, dar au prezentat un element nou și anume : ritmul cu mult mai mare decît la noi și cu pauze minime între ele.

— Cum se face recuperarea după efort ?

— Recuperarea ? Este o problemă personală, și, firește, fiecare o rezolvă cum crede de cuviință, antrenorul nu intervine cu nimic în această chestiune. Dar, fiecare își organizează cum nu se poate mai bine antrenamentul invizibil. În acest sens, vreau să spun cîteva cuvinte : într-una din zilele cu două antrenamente, de la Ajax, la cea de a doua ședință am observat la toți

jucătorii aceeași prospețime ca înaintea celei dintîi ! Și între cele două antrenamente pauza fusese doar de trei ore...

Pompiliu VINTILĂ

LOTUL REPREZENTATIV IA STARTUL

(Urmare din pag. 1)

În legătură cu cele două accidentări, cea a lui **Lucescu** nu produce prea mare îngrijorare. În schimb în cazul în care accidentul la mînă al lui **Adamache** va face ca acesta să nu fie destul de rapid recuperabil, s-ar putea să se facă apel la un al treilea portar care să fie chemat din țară.

Tot în cursul dimineții de marți am asistat la antrenamentul lui Nimes Olympique. Față de formația pe care **Kader Firoud** a aliniat-o duminică la Ajaccio s-ar putea să intervină unele modificări provocate de accidentarea portarului titular **Landi** și a atacantului **Dell'Oste.** În acest caz, va juca în poartă **Martinelli** iar atacant central, făcînd cuplu cu cunoscutul **Fleitas,** de la Real Madrid, va reintra **Vergnes,** golgeterul echipei și care s-a refăcut după starea gripală ce l-a făcut indisponibil duminică.

În aceste condiții, „11"-le adversarilor noștri din partida de miercuri seara se conturează astfel : **Martinelli — Boissiet, Betton, Augé, Kabile — Adams, Mezy — Pircălab, Fleitas, Vergnes, Iniesta.**

Întîlnirea începe la ora 20,30, ora locală (21,30 ora României) și va fi condusă de arbitrul de prima ligă franceză **Vincent Rios.**

Să mai spunem, în continuare, că, aici, în localitate, interesul în jurul partidei este mare, publicul dorind să-i vadă la lucru pe foștii coechipieri ai lui Pircălab. Deși partida are un caracter amical, iar formația română se află înaintea primului joc al sezonului, ziarul „Midi-Libre" consacră mari reportaje de prezentare a celor două formații precum și de atmosferă în jurul acestei partide.

Gazdele noastre fac din acest meci o întîlnire de prestigiu, care să le mărească cota în campionatul primei ligi franceze, ele aflîndu-se, în momentul de față, pe locul doi la patru puncte de liderul Nice. Perspectivele lui Nimes sînt dintre cele mai roze, întrucît liderul joacă duminică în deplasare, în timp ce echipa lui Pircălab evoluează pe teren propriu în compania lui Red Star Paris.

Este inutil să mai spunem că și fotbaliștii noștri doresc să ia un start bun în acest prim joc din cadrul turneului franco-spaniol. **La ora la care telefonez, resimțind încă oboseala voiajului care i-a făcut să ajungă la Nimes cu o zi înaintea partidei, elevii lui Valentin Stănescu și Robert Cosmoc se odihnesc în camerele lor.** Seara întreg lotul va viziona un film deconectant după care va urma iarăși... odihnă.

GLORIA BUZĂU ARE UN NOU ANTRENOR !

Corespondentul nostru din Buzău, **M. Dumitru,** ne-a relatat faptul că în cursul zilei de luni la conducerea tehnică a divizionarei B, Gloria s-a efectuat o schimbare : în locul lui **Petre Dragomir** a fost numit antrenorul **Ștefan Vasile,** avînd ca secund pe Al. Badea.

CONSTANTIN — NEMULȚUMIT DE TURNEUL EFECTUAT DE STEAUA IN LIBAN ȘI SIRIA

Luni seara, cu avionul de Beirut, s-au înapoiat în Capitală fotbaliștii de la Steaua, care au întreprins un turneu de patru jocuri în Liban și Siria. După cum am anunțat acest turneu s-a încheiat cu un bilanț nesatisfăcător față de valoarea lotului : două victorii și două înfrîngeri. Iată de ce am considerat interesant să purtăm o discuție cu antrenorul **GHEORGHE CONSTANTIN.**

— Sînteți mulțumit de turneul efectuat în Liban și Siria ?

— Bineînțeles că nu ! Și asta nu numai din cauza rezultatelor înregistrate, ci din aproape toate punctele de vedere. În primul rînd, turneul a fost extrem de obositor — patru jocuri în cinci zile. În al doilea rînd, țin să subliniez că, după pregătirea la munte, trecerea directă la jocuri, fără antrenamente prealabile de tehnică, n-a fost de natură să ne ajute, creîndu-ne probleme în plus.

— Nu sînteți satisfăcut nici de evoluția echipei în cele două partide pe care le-ați cîștigat ?

— Consider că jocurile susținute la Beirut, în care am realizat o victorie, dar ni s-a administrat și o înfrîngere, s-au apropiat mai mult de sarcinile pe care ni le-am propus, băieții jucînd bine timp de 60—70 de minute în ambele partide.

— Cum explicați ușturătorul eșec, cu 0—3, în fața selecționatei Armatei siriene ?

— Disputat la Damasc, pe un teren foarte tare, ca de beton, fiind cel de-al treilea joc în patru zile, meciul acesta a fost cel mai slab din cadrul turneului. E drept că oboseala și-a spus și ea cuvîntul.

— Ce impresie v-au lăsat, în general, echipele întîlnite ?

— Cred că, în majoritatea lor, formațiile din Siria și Liban au progresat substanțial în ultimul an, cîștigînd mult în tehnică, în viteza de deplasare și în angajarea fizică.

— Care dintre componenții echipei dv. au dat satisfacție în acest turneu ?

— Comportări constant bune au avut Negrea, Hălmăgeanu, Vigu și Aelenei, iar dintre cei mai tineri remarc ascensiunea lui Iovănescu și Helvei.

— Care este programul echipei în perioada imediat următoare ?

— După o zi de odihnă, vom relua antrenamentele obișnuite fiind preocupați în primul rînd de refacerea jucătorilor după turneul acesta foarte obositor. Apoi va fi rîndul antrenamentelor de tehnică, asupra cărora n-am putut insista de cînd ne-am întors de la munte, și — în sfîrșit — jocurile de verificare în vederea reluării campionatului.

Horia ALEXANDRESCU

PROGRAMUL ECHIPEI RAPID

Feroviarii bucureșteni susțin mîine pe stadionul Giulești un joc amical cu echipa de Divizia C. **Electronica Obor.** Întîlnirea este programată cu începere de la ora 15,15. Următorul meci de verificare al Rapidului va avea loc duminică dimineață la ora 11, tot pe Giulești. De data aceasta giuleștenii vor primi replica echipei **Sportul studențesc.**

MĂSURI ȘI REACȚII LA „CAZUL RAPID"

Sîntem în măsură să vă prezentăm, foarte rapid după cum vedeți, o serie de măsuri privind forțarea ritmului de pregătire și asigurarea unui program de meciuri cît mai convenabil echipei **Rapid,** prezentă la 7 și 21 martie în sferturile de finală ale „Cupei cupelor", în întrecerea cu faimoasa echipă engleză Leeds United :

● în cursul zilei de ieri s-a primit acordul clubului **Videoton Székesfehérvár,** din prima divizie a campionatului ungar, pentru un joc pe terenul acestei formații, cu revanșa în cursul acestui an la București.

● există toate șansele să se perfecteze două întîlniri în Austria — cu **Rapid** și **Admira Energie** — ambele înaintea turneului în Algeria. La acest capitol, al turneelor, e cazul să observăm că conducerea tehnică a clubului din Giulești ar fi procedat foarte bine dacă ar fi studiat mai atent propunerea **F.R.F.** de a efectua un turneu în Albania, unde terenurile se prezintă în condiții propice.

Prin realizarea acestui „supliment" de trei întîlniri s-ar ajunge la cinci partide de verificare, ceea ce ar duce la o solicitare corespunzătoare a jucătorilor, la acumulările absolut necesare pentru partide ca acelea de la 7 și 21 martie.

Din partea F.R.F., tov. Florea Tănăsescu — secretar general — și antrenorul federal Cornel Drăgușin vor urmări modul cum se desfășoară pregătirile. Antrenorul Ion Voica, așa cum s-a mai anunțat, îl va însoți pe antrenorul Bazil Marian la vizionarea meciului Leeds—Leicester, pe care îl va filma în întregime.

Ne exprimăm speranța că aceste noi acțiuni, dublate de totala adeziune a jucătorilor la procesul de instruire, vor ajuta la aducerea formației la un potențial cît de cît apropiat de cel normal. Ne mai bucură faptul că semnalul ziarului nostru n-a rămas fără urmări.

SĂ NU UITĂM O ALTĂ „PROMOVARE"!

Gheorghe Marinescu reprezintă un alt nume promovat recent în „lotul A'. Evenimentul s-a petrecut cu discreția de rigoare, noul masor al naționalei nu a avut parte de publicitatea altora, pentru că munca sa anonimă se petrece, de regulă, dincolo de arena înțesată cu spectatori, în liniștea încordată a cabinelor. Dar, oricum, avem de a face cu o nouă îmbarcare în corabia comandată de **Valentin Stănescu.**

Masorul Marinescu are 35 de ani, este absolvent al Școlii tehnice sanitare din București și lucrează în calitate de asistent medical la spitalul Brîncovenesc. Vreo 15 ani s-a învîrtit în lumea fotbalului competițional, activînd la formațiile : **Chimia Tr. Măgurele, Armata Cîmpulung Muscel** și **Confecția București.** În 1971 și 1972 a fost masorul lotului de juniori.

La prima întîlnire a selecționabililor, la începutul acestui an, **Gheorghe Marinescu** a intrat sfios pe ușa încăperii („este emotiv, ne spune C. Ardeleanu, antrenorul federal al juniorilor, altminteri muncitor și foarte conștiincios"). Se zice că Valentin Stănescu ar fi tunat de la catedră : „Băieți, de acum încolo intrați pe mîna lui Marinescu !" Noul masor se afla, sfios, într-un colț, cu toții au înțeles ironia și gheața s-a spart.

La **Snagov, Gh. Marinescu** se afla în exercițiul funcțiunii, fericit că „rodajul" se consumase mulțumitor. Dr. Tomescu s-a declarat satisfăcut de ajutorul său, cu remarca finală : **„E săritor, harnic, modest. Știu eu, toți sînt la fel la început. Are recomandări excelente, sper să fie și consecvent".**

Ion CUPEN

LOTUL DE JUNIORI SE REUNEȘTE MÎINE, LA BUCUREȘTI

Lotul național de juniori se reunește mîine, 8 februarie, la **București.** Au fost convocați 17 jucători : **Ciurea** (Farul) și **Caraivan** (Dinamo) — portari ; **Cotigă** (Progresul Brăila), **Naghi** (Steagul roșu), **Negruțiu** („U" Cluj), **Chivu** (Universitatea Craiova) și **Lucuță** (Dinamo)-fundași ; **Munteanu** (Șc. sp. Sibiu), **Dragu** (Progresul București), **Hurloi** („U" Cluj) și **Iuga** (Progresul Brăila)-mijlocași ; **Crișan** (Minerul Baia Mare), **Băcescu** (F.C. Galați), **Răducanu** și **Șumulanschi** (Steaua), **Petrișor** (U.T.A.) și **Vrinceanu** (Dinamo) — atacanți.

Vineri și simbătă lotul va susține primele două meciuri de verificare din acest an, în compania unor echipe bucureștene de categorie inferioară, iar luni dimineața va pleca într-un turneu de trei jocuri, în **Turcia.** Primul meci din cadrul acestui turneu este programat marți 13 februarie, la Izmir, cu echipa **Cokaelispor.** În continuare, selecționata noastră de juniori va întîlni de două ori reprezentativa similiară a **Turciei** la **Sakaria** (15. II) și **Bursa** (18. II.).

A APĂRUT NR. 350 AL REVISTEI

FOTBAL

din cuprinsul căreia vă recomandăm :

ECHIPA NAȚIONALĂ ÎNCEPE MAREA CURSĂ PENTRU „BĂTĂLIILE PRIMĂVERII" ● comentarii ● interviuri ● **corespondență specială de la Nimes** — prima escală din turneul de pregătire franco-spaniol.

● Reportaje de la antrenamentele divizionarelor A RAPID, UNIVERSITATEA Craiova și SPORTUL STUDENȚESC.

● **La „Interviul săptămînii" : Ștefan COIDUM** — confesiuni dintr-o călătorie documentară efectuată în R.F. a Germaniei.

● La rubrica **„Din viața secțiilor" :** GLORIA BUZĂU și METALURGISTUL CUGIR.

● **O pagină de intimități ale gazonului**

● A început meciul AJAX — BAYERN. Opiniile antrenorilor **Ștefan Covaci** și **Udo Lattek.**

● Antrenorul reprezentativei R.D. Germane despre șansele în preliminariile C.M.

● Rubricile permanente CARNETUL SCRIITORULUI, PRIM PLAN, CARNET EXTERN, DIN FOTBALUL INTERNAȚIONAL, MAGAZIN EXTERN, alte știri și reportaje din activitatea internațională.

FABRICA DE CALCULATOARE ELECTRONICE

București, Str. Ing. George Constantinescu nr. 2, Sector II, platforma Pipera

ANGAJEAZĂ:

- **Ingineri și tehnicieni electroniști, automatiști calculatoriști sau electrotehnici**
- **Ingineri sau tehnicieni acoperiri galvanice**
- **Maiștri acoperiri galvanice**
- **Lăcătuși mecanici montatori**
- **Lăcătuși mecanici ajustori**
- **Sculeri S.D.V.**
- **Electronisti categ. 5—6**
- **Muncitori galvanizatori**
- **Muncitori instalatori tehnico-sanitariști, compresoriști și caloriferiști**

Informații suplimentare la telefon 33.67.60, int. 148. Mijloace de transport : autobuzele 101 și 106, tramvai 16 la capăt.

ASTĂZI ULTIMA ZI PENTRU PROCURAREA BILETELOR LOTERIA ÎN OBIECTE

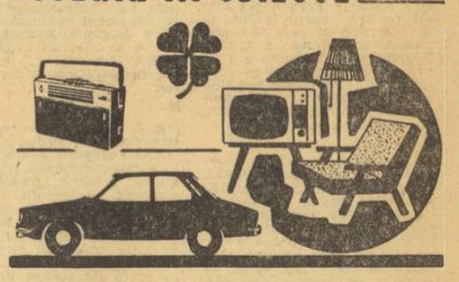

După cum este cunoscut, astăzi 7 februarie a.c. este ultima zi cînd mai puteți procura bilete pentru tragerea **„Loteria în obiecte"** la toate unitățile Loto-Pronosport.

Tragerea „Loteria în obiecte" va avea loc în ziua de 11 februarie a.c.

Se acordă în număr **NELIMITAT** cîștiguri constînd din : „autoturisme Dacia 1300", cîștiguri în obiecte în valoare de 20.000 lei, 10.000 lei, 5.000 lei etc. participanții putînd să-și aleagă singuri obiectele în limita sumei cîștigate și conform cu listele de obiecte afișate.

Participarea se face pe bilete de 5 lei bucata. Pentru atribuirea tuturor acestor premii vor fi efectuate 17 extrageri separate.

Este bine să știți că fiecare bilet poate obține cîștiguri cumulate.

Un bilet vă poate aduce mari bucurii. Mai multe bilete vă oferă mai multe șanse de cîștig.

Astăzi este ultima zi pentru procurarea biletelor la tragerea „Loteria în obiecte".

● **Tragerea Pronoexpres** din această seară va fi televizată și va avea loc la ora 18,05.

PRONOSPORT
CÎȘTIGURILE CONCURSULUI NR. 5 DIN 4 FEBRUARIE 1973

CATEGORIA I : (13 rezultate) 1 variantă 50% a 21.749 lei și 16 variante 10% a 4.350 lei ;
CATEGORIA a II-a : (12 rezultate) 100,35 variante a 1.092 lei ;
CATEGORIA a III-a : (11 rezultate) 1.323,95 variante a 124 lei.

Rubrică redactată de LOTO-PRONOSPORT

Astă-seară la Badalona,

JUVENTUD-STEAUA ÎN CUPA CUPELOR LA BASCHET

Buscato, Santillana și E. Margall, vedetele formației spaniole

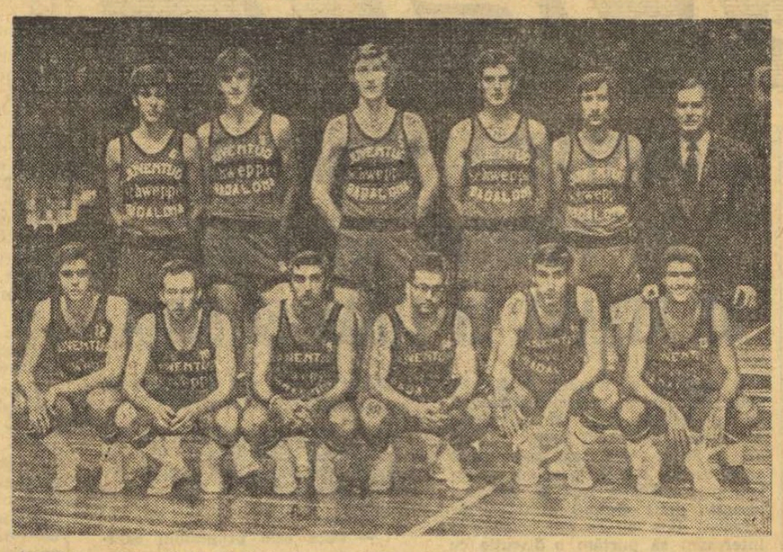

Juventud Badalona, adversara de azi a echipei Steaua. Vedetele echipei : Buscato (nr. 10), E. Margall (nr. 7) și Santillana (nr. 4).

Echipa masculină de baschet Steaua susține, astă seară, primul meci din ultima etapă a sferturilor de finală ale Cupei cupelor. Steaua întîlnește, la Badalona, pe Juventud, a doua formație a Spaniei (după Real Madrid), urmînd ca săptămîna viitoare (miercuri, 14 februarie, la ora 20, în sala Floreasca) să joace partida revanșă.

Iată, în rîndurile de mai jos, o succintă prezentare a team-ului spaniol.

★

Așezat pe malul Mării Mediterane, la 8 km nord de Barcelona, Badalona (200.000 de locuitori) este un puternic centru al baschetului spaniol. Moderna bază sportivă a clubului (înființat în anul 1930), inaugurată la 30 septembrie 1972, găzduiește cu regularitate 4.500 de spectatori pasionați ai baschetului, primul sport al orașului, urmat la distanță de fotbal. Juventud Badalona a cucerit titlul de campioană în 1968—1969 și a cîștigat de 5 ori Cupa Spaniei. Formația de juniori a fost în 1970 campioană a Spaniei. Se mai cuvine precizat faptul că Juventud are echipe care cuprind jucători de toate categoriile de vîrstă, precum și două team-uri feminine.

Din formația Juventud Badalona nu face parte nici un jucător străin, în schimb cuprinde celebrități ale baschetului spaniol, cum este Francisco Buscato, selecționat de 210 ori în reprezentativa Spaniei, și de cîteva ori în cea a Europei. Un alt nume foarte cunoscut este cel al lui Enrique Margall, de 116 ori în națională iberică. Dar cel mai valoros jucător este, în momentul de față, Luis Miguel Santillana (2,02 m), care la 21 de ani se dovedește extrem de redutabil în acțiunile de sub panou și din apropierea lui înscriind, de regulă, între 20 și 30 de puncte (în meciul cu Jugoplastika, desfășurat la Split, a marcat 23 de puncte).

Iată, însă, lotul complet (între paranteze, înălțimea) : Santillana (2,02), Estrada (2,06), J. M. Margall (1,98), E. Margall (1,98), Fernandez (2,04), Oleart (1,86), Buscato (1,79), N. Margall (1,88), Ametller (1,86), Udaeta (1,84), Terradellas (1,82).

Formația din Badalona este pregătită, începînd din anul 1972, de Clinton Moriss, un apreciat antrenor din S.U.A. (Florida).

Întîlnirea cu Steaua este așteptată cu mult interes, deoarece baschetul românesc este apreciat în Spania, iar echipa bucureșteană se bucură de un frumos prestigiu, datorită în mare măsură unor jucători (Tarău, Oczelak, Savu) din lotul național al României, cu care selecționata Spaniei s-a întîlnit cu regularitate în ultimii ani, în jocuri oficiale sau amicale. Steaua a susit la Badalona marți la amiază, iar seara a efectuat un antrenament de acomodare.

Săptămîna aceasta

ÎN CUPELE EUROPENE LA BASCHET

În cadrul ultimei etape a sferturilor de finală ale cupelor europene la baschet, săptămîna aceasta se vor disputa următoarele meciuri-tur : **C.C.E. — BAIEȚI, GRUPA A :** Simmenthal Milano — Steaua roșie Belgrad, Maccabi Tel Aviv — Real Madrid ; **GRUPA B : Slavia Praga — Dinamo București,** T.S.K.A. Moscova — Ignis Varese ; **FETE, GRUPA A :** Daugava Riga — GEAS San Giovanni, KS Lodz — TFSE Budapesta ; **GRUPA B :** Sparta Praga — SC Pernik, Clermont Ferrand — Vozdovac Belgrad ; **CUPA CUPELOR — BAIEȚI, GRUPA A :** Spartak Brno — Spartak Leningrad ; **GRUPA B : Juventud Badalona — Steaua București ; FETE, GRUPA A :** Hapoel Tel Aviv — Spartak Levski Sofia ; **GRUPA B :** MTK Budapesta — Spartak Leningrad.

Săptămîna viitoare vor avea loc partidele retur, după care vor fi cunoscute semifinalistele.

STEAUA — M. A. I. MOSCOVA

(Urmare din pag. 1)

mînd clasa lor ridicată și maniera de joc cu totul deosebită. Din nefericire nu am avut prilejul să ne întîlnim într-un meci direct, noi fiind eliminați — după o partidă de mare luptă, pe care am pierdut-o la numai un gol — de către campioana Iugoslaviei.

— Ce loc ați deplasat la București, pentru această primă întîlnire cu Steaua ?

— A făcut deplasarea întreaga noastră garnitură. Iată, de altfel, și componența ei : **Vilson** și Siciov (portari) — Juravliov, Iljin, **Oganezov, Efimov, Maximov, Klimov, Mahorin,** Kozuhov și Zotov. (Cei subliniați fac parte din lotul sovietic).

— Ne puteți da un pronostic pentru acest joc ?

— Nu am făcut niciodată pronosticuri, întrucît mă călăuzesc după principiul „cel mai bun cîștigă" și apoi îmi amintesc întotdeauna de povestea aceeea cu tîlc, care spune că balonul e rotund...

★

Aflați la Ploiești, handbaliștii de la Steaua așteaptă și ei jocul cu mare încredere, fiind liniștiți și bine dispuși. Ieri, programul alcătuit de cei doi antrenori s-a desfășurat normal, întregul lot **(Orban, Dincă — Gruia, Gațu, Kicsid, Stockl, Birtalan,** Popescu, Goran, Drăgăniță, Marinescu, Coasă), fiind apt pentru jocul cu campioana U.R.S.S.

După cum am mai anunțat, partida se va desfășura astă seară, în sala „Victoria" din Ploiești, cu începere de la ora 19,30. Meciul va fi arbitrat de cuplul iugoslav Vlado Șimanovici-Milan Valcici.

Repriza secundă va fi transmisă, în direct, pe micul ecran, în jurul orei 20,15.

VICTOR MORA DIN NOU IN FRUNTE

SAN JUAN, 6 (Agerpres). — Cunoscutul atlet columbian, Victor Mora, cîștigătorul crosului de la Sao Paulo, a obținut un nou succes de prestigiu. El a terminat învingător în maratonul redus (21,800 km), desfășurat la San Juan (Porto Rico), parcurgînd distanța în 1h 05 : 11:8. Pe locurile următoare s-au clasat finlandezul Tapio Kantanen și americanul Tom Fleming. Celebrul atlet finlandez Lasse Viren, dublu campion olimpic la J. O. de la München, a ocupat locul opt.

În clasamentul pe echipe, pe primul loc s-a situat formația Finlandei. Concursul a fost urmărit de peste 45 000 de spectatori.

LA STOCKHOLM HOCHEIȘTII CEHOSLOVACI FAC SCOR...

STOCKHOLM, 6. (Agerpres). — peste 5 000 de spectatori au urmărit, la Stockholm întîlnirea internațională de hochei pe gheață dintre reprezentativele Cehoslovaciei și Suediei. Hocheiștii cehoslovaci au obținut o victorie categorică cu scorul de 6—1, (2—0, 1—0, 3—1) prin punctele înscrise de Klapac (2), Martinec, Stasny, Hlinka și Novak. Golul gazdelor a fost marcat de Hammarstroem.

TELEX ● TELEX ● TELEX

Cu prilejul unui concurs atletic de sală desfășurat la Wolverhampton, sportiva engleză Barbara Inkpen a stabilit un nou record național pe teren acoperit în proba de săritură în înălțime cu performanța de 1,86 m. În vîrstă de 23 de ani, Barbara Inkpen s-a clasat pe locul patru la J.O. de la München și este vicecampioană europeană a probei. Vechiul record englez era de 1,85 m. Pe locul doi în concursul de la Wolverhampton s-a clasat Mary Peters, campioană olimpică la pentatlon, cu rezultatul de 1,74 m.

■

La Moscova, cu prilejul întîlnirilor pentru „Cupa URSS", la atletism, Anatoli Mosînșvili a cîștigat proba de 110 mg cu timpul de 13,9. Rezultatul său egalează cea mai bună performanță europeană a sezonului pe teren acoperit, realizată cu o zi în urmă, la Donețk, de compatriotul său Evgheni Mazepa. Proba de săritură în înălțime s-a încheiat cu victoria lui Viktor Bolșov, care a trecut peste ștacheta ridicată la 2,16 m. În concursul feminin, cel mai bun rezultat a fost obținut de Tamara Panghelova, cronometrată pe distanța de 1 500 m cu timpul de 4:25,1.

■

În partida derby a campionatului unional masculin de baschet s-au întîlnit, la Moscova, echipa locală **TSKA** și fidela actuală a clasamentului, formația Jalghiris Kaunas. Așteptat cu mare interes de iubitorii baschetului din capitala Uniunii Sovietice, meciul a fost de un excelent nivel tehnic și s-a încheiat cu scorul de 112—82 (59—37) în favoarea jucătorilor de la TSKA. Din formația învingătoare s-a evidențiat în mod deosebit cunoscutul internațional Belov. În clasament continuă să conducă Jalghiris Kaunas, cu 11 p din 13 meciuri, urmată de TSKA Moscova, cu 10 p, dar cu un meci mai puțin disputat.

■

● **În cadrul concursului internațional (contînd pentru „Cupa Europei"),** desfășurat în localitatea franceză Les Menuires, schiorii francezi și austrieci au obținut victorii scontate. Proba de coborîre a fost cîștigată de francezul Bernard Grosfilley cu timpul de 2:11, urmat de compatriotul său Patrice Pellat 2:12,10. În cursa de slalom uriaș, pe primul loc s-a situat austriacul Christian Witt Dörring, cronometrat în 2:13,56, secundat de Grosfilley în 2:13,83.

■

Fostul campion european de box la categoria grea, vest-germanul Jurgen Blin, și-a făcut reintrarea la Kiel, întîlnindu-l într-un meci amical pe Danny M. Chado (Venezuela). Blin a obținut victoria prin ko în repriza a 7-a. În cadrul aceleiași reuniuni, campionul european la categoria semiușoară, Lothar Abend (R.F. a Germaniei), a dispus prin abandon, în prima repriză, de șalangerul său, belgianul Jean de Keers.

■

La Paris și Viena s-au încheiat întrecerile grupelor preliminare ale „Cupei Europei" la hochei pe iarbă „indoor". Pentru turneul final al competiției s-au calificat următoarele echipe : Olanda, Belgia, Scoția (din grupa de la Paris) și R.F. a Germaniei, Polonia și Danemarca (din grupa de la Viena). În ultima zi a turneului de la Viena au fost înregistrate următoarele rezultate : R.F. a Germaniei — Austria 5—3 (3—0) ; Polonia — Danemarca 8—3 (2—2) ; Elveția — Italia 7—5 (6—2).

■

Turneul internațional feminin de tenis de la Bethesda (Maryland) a fost cîștigat de campioana australiană Margaret Court, care, în finală, a învins-o cu 6—1, 6—2 pe compatrioata sa Kerry Melville. În partida pentru locurile 3—4, Rosemary Casals (SUA) a dispus cu 6—1, 6—3 de Janet Newberry (SUA). În finala probei de dublu, perechea americană Rosemary Casals — Julie Heldman a întrecut cu 6—3, 6—3 cuplul australian Kerry Melville — Kerry Harris.

■

În primul tur al turneului internațional feminin de tenis de la Miami, cunoscuta jucătoare americană Billie Jean King a învins-o cu 6—4, 7—6 pe australiana Betty Hansen. Kathy Blake (SUA) a obținut o surprinzătoare victorie cu 6—7, 6—2, 6—4 în fața campioanei franceze Françoise Durr, iar Pam Teeguarden (SUA) a dispus cu 7—6, 2—6, 6—4 de olandeza Betty Stove. Alte rezultate : Wendy Gilchrist (Australia) — Sue Vinton (SUA) 6—3, 6—2 ; Karen Krantzcke (Australia) — Brenda Kirk (Republica Sud-Africană) 6—2, 6—4.

■

Turneul internațional de hochei pe gheață, desfășurat în localitatea poloneză Krynice, s-a încheiat cu victoria formației K.T.H. Krynice, care a terminat competiția neînvinsă, totalizînd 5 p. Pe locurile următoare s-au clasat reprezentativa Ungariei, selecționata de juniori a Poloniei, ambele cu cîte 3 p și echipa Legia Varșovia 1 p. În ultimul meci al turneului, selecționata de juniori a Poloniei a terminat la egalitate : 1—1 (1—1, 0—0, 0—0) cu echipa Ungariei.

■

În etapa a 15-a a campionatului italian de baschet (masculin), echipa Ignis Varese a învins, în deplasare, cu scorul de 82—67 (41—36), formația Alco. **Cealaltă pretendentă** la titlu, formația **Simmenthal** Milano, a dispus cu 80—75 (43—36) de Snaidero. Alte rezultate : Norda — Partenope 93—84 ; Maxmobili — Spiugen 76—72 ; Forst — Gamma 96—60 ; Mobilquattro — Brill 83—78. În clasament conduc Ignis Varese și Simmenthal Milano cu cîte 28 de puncte fiecare, urmate de Forst — 24 p.

sportul în lume

La campionatele internaționale de tenis de masă ale R. D. Germane

SUEDEZII ÎNVINGĂTORI PE TOATĂ LINIA

ELEONORA VLAICOV ȘI ȘERBAN DOBOȘI — FINALIȘTI LA DUBLU MIXT

În localitatea Gera au luat sfîrșit campionatele internaționale de tenis de masă ale R.D. Germane. La întreceri au fost prezenți și cinci sportivi români. Toate cele șapte titluri au revenit reprezentanților Suediei, un adevărat record în materie, care îl depășește pe precedentul (jucătorii români cuceriseră cinci titluri în 1963).

La înapoiere, **antrenorul Ion Pop** ne-a făcut următoarea declarație : **„Băieții au avut o comportare meritorie în partida cu Iugoslavia. Apreciez victoria lui Doboși asupra lui Korpa și maniera în care ea a fost obținută. În general, Doboși și colegii lui mi s-au părut într-un oarecare progres, mai ales în privința concepției de joc. Eleonora Vlaicov nu este încă pusă la punct cu antrenamentul pentru a face față în marile competiții. Ea trebuie să muncească încă foarte mult. Ligia Lupu a acționat foarte bine, dar a înregistrat și unele scăderi pe parcurs".**

Rezultate, echipe băieți, turul I : Iugoslavia — România 5—3 (Savnik — Ovanez 1—2, Karakașevici — Luchian 2—0, Korpa — Doboși 1—2, Karakașevici — Ovanez 2—0, Savnik — Doboși 0—2, Korpa — Luchian 2—0, Karakașevici — Doboși 2—0, Korpa — Ovanez 2—0), **semifinale :** Iugoslavia — Cehoslovacia 5—0, Suedia — Ungaria 5—1 (Bengtsson — Beleznai 1—2) ; **finală :** Suedia — Iugoslavia 5—4 (Bengtsson a cîștigat trei meciuri) ; **echipe fete, turul I :** România — R. D. Germană tineret 3—0, **turul II :** Suedia — România 3—1 (Radberg — Vlaicov 2—0, Hellmann — Lupu 1—2, Radberg, Hellmann — Vlaicov, Lupu 2—1, Radberg — Lupu 2—0). Suedeza Anne Christine Hellmann, învingătoarea turneului individual, a pierdut o singură partidă în întreaga competiție, în fața Ligiei Lupu. **Semifinale :** Suedia — Bulgaria 3—0, Ungaria — R.D. Germană 3—2, **finala :** Suedia — Ungaria 3—1.

Simplu bărbați, turul I : Doboși — Scheweleit (R.D.G.) 3—1, Luchian — Rauscha (R.D.G.) 3—1, Ovanez — R. Raue (R.D.G.) 3—0, **turul II :** Lemke (R.D.G.) — Doboși 3—0, Karakașevici — Luchian 3—0, Ovanez — Golibrzuch (R.D.G.) 3—1, **turul III :** Johansson — Ovanez 3—0, **semifinale :** Bengtsson — Korpa 3—1, B. Raue (R.D.G.) — Johansson 3—1, **finală :** Bengtsson — B. Raue 3—0 ; **simplu fete, turul II :** Szendy (Ungaria) — Vlaicov 3—0, Lupu — Schultz (R.D.G.) 3—2, **turul III :** Stephan (R.D.G.) — Lupu 3—1, **semifinale :** Hellmann — Grofova 3—2, Silhanova — Radberg 3—1, **finala :** Helmann — Silhanova 3—2 ; **dublu băieți, turul II :** Doboși, Ovanez — Auerswald, Viebig (RDG) 3—1, **turul III :** Bengtsson, Johansson — Doboși, Ovanez 3—1, **finala :** Bengtsson, Johansson — Borszei, Raue 3—1, **dublu fete, semifinale :** Geissler, Hovestadt — Vlaicov, Lupu 3—0, **finala:** Hellmann, Radberg — Geissler, Hovestadt 3—1 ; **dublu mixt, optimi :** Vlaicov, Doboși — Geissler, Raue 3—2, Hovestadt, Fahrich — Lupu, Luchian 3—2, **sferturi de finală :** Vlaicov, Doboși — Grofova, Smid 3—0, **semifinale :** Vlaicov, Doboși — Hellmann, Wiktorson 3—2, **finala :** Radberg, Persson — Vlaicov, Doboși 3—1 (—17, 22, 10, 14). În setul doi, perechea română a avut patru setboluri.

Sportivii sovietici au dominat turneul de lupte libere de la Tbilisi

MOSCOVA, 6 (Agerpres). — La Tbilisi s-au încheiat întrecerile turneului internațional de lupte libere, la care au participat sportivi din Bulgaria, Cuba, R. D. Germană, Iran, Mongolia, Polonia, Ungaria, România, Turcia, S.U.A. și U.R.S.S.

Iată cîștigătorii competiției : categoria 48 kg — **Hasan Disaev** (Bulgaria) ; cat. 52 kg — **Aleksandr Ivanov** (U.R.S.S.), **luptătorul român Emil Butu s-a clasat pe locul 12 ;** cat. 57 kg — **Ilia Legașvili** (U.R.S.S.) ; cat. 62 kg — **Batal Gadjiev** (U.R.S.S.) ; cat. 68 kg : **Kazem Golemi** (Iran) ; cat. 74 kg : **Ruslan Așuraliev** (U.R.S.S.), **pe locul 11 s-a situat Ludovic Ambruș** (România) ; cat. 82 kg — **Aleksandr Iluridze** (U.R.S.S.), **luptătorul român Vasile Iorga a ocupat locul 7 ;** cat. 90 kg — **V. Peterson** (S.U.A.) ; cat. 100 kg — **Vladimir Guliutkin** (U.R.S.S.) ; cat. peste 100 kg — **Nodar Modevadze** (U.R.S.S.).

START ÎN „EUROPENELE" DE PATINAJ ARTISTIC

KÖLN, 6 (prin telefon) — Au început întrecerile din cadrul campionatelor europene de patinaj artistic. La startul probei individuale masculine s-au prezentat 20 de concurenți din 13 țări.

După 3 figuri impuse, pe primele locuri se găsesc, în ordine : **O. Nepela** (Cehoslovacia) 114,80 p. **S. Volkov** (U.R.S.S.) 112,10 p. și **J. Hoffmann** (R.D.G.) 110,40 p. Campionul român **G. Fazekas** se află pe locul 17, cu 85,6 p.

Campionatele mondiale de bob de la Lake Placid

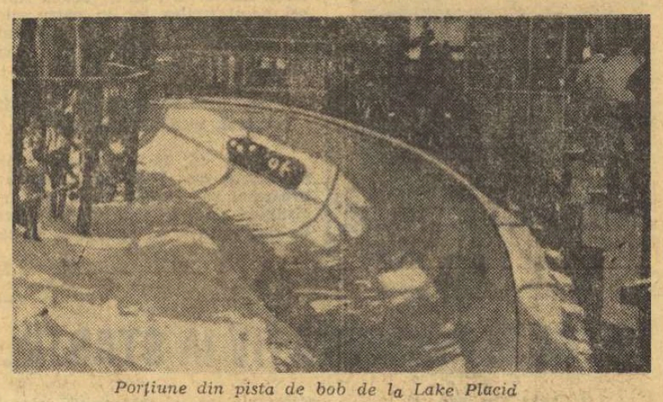

Porțiune din pista de bob de la Lake Placid

(Urmare din pag. 1)

perioară a împingătorilor permițînd o integrare extrem de rapidă în ansamblul echipajului). În afara lui Zimmerer, care și-a menținut la bobul de 2 pe frînarul său Uztschneider și Dellekarth — pe Sperling, toate celelalte echipaje și-au schimbat componența, domeniul de recrutare a noilor împingători fiind atletismul și gimnastica. La aceasta a contribuit și **angrenarea sportivilor încă din perioada de lucru pe uscat, într-un sistem competițional — uneori cu caracter internațional** (vezi întrecerile de la Riethmühle-Elveția).

Rezultatele „europenelor" au confirmat previziunile specialiștilor, supremația fiind din nou tranșată între echipajele R.F.G. și Elveției, comportarea italienilor — cu tot avantajul de gazde — constituind o deceptie. Ei au abandonat strategia lui Monti care a evitat, și ca sportiv și mai apoi ca antrenor, să participe cu echipajele titulare la confruntarea cu adversarii direcți înaintea „mondialelor".

RANDAMENT SLAB LA START...

Pentru echipajele noastre, primul test nu a fost corespunzător. Panțuru nu a mai reușit, ca altădată, să se acomodeze rapid cu condițiile de întrecere și să dobîndească forma necesară. Panaitescu, de asemenea, a ratat un test util atît pentru el cît și pentru cei care așteaptă în rezultatele sale actuale o certitudine pentru viitor. Nici **împingătorii nu au confirmat, reprezentanții noștri fiind obligați să recurgă la improvizații în formulele de echipaj.**

Nu ne propunem acum o analiză — chiar sumară — a situației existente. Ar fi de altfel prematur, înaintea importantului test mondial, dar indiferent de rezultatele care se vor obține la Lake Placid, problemele care stau în fața bobului vor trebui să fie dezbătute pe larg și cu curaj.

Considerăm, însă, că diferența mare de timp care separă echipajele noastre de primul loc (3,21 sec. la bobul de 2 și 5,41 sec. la bobul de 4) își are explicația — printre altele — și în **slabul randament la start.** Acesta nu a mai depins de acomodarea cu pista, ci de selecția și pregătirea asigurată în etapele anterioare în țară, deficiență căreia i-am plătit tribut și la Sapporo.

ASALTUL NOULUI VAL

Și dacă, pentru toate reprezentativele, Cervinia a fost „bancul de probă", Lake Placid va însemna în afara ierarhizării anuale, prima opțiune pentru viitorul start olimpic. În 1969, tot la Lake Placid, Zimmerer și Wicki făceau dovada marilor lor posibilități, care aveau să fie mai apoi încununate de succes la Sapporo. Cine vor fi laureații anului 1973 ? La bobul de 2, printre favoriți sînt echipajele R.F.G. — Zimmerer și Floth, austriacul Dellekarth, italienii d'Andrea și Alvera La bobul de 4, elvețienii Stadler și Lüdi (un excelent înlocuitor al lui Wicki), aceleași echipaje vest-germane, italienii Vicario și de Zordo.

Pista de la Lake Placid, una din marile „clasice", găzduiește pentru a 5-a oară întrecerile de mare anvergură. Ea are 1500 m lungime, 16 viraje — dintre care cele mai importante sînt Cliffside, Shady, Zigzag — îmbinînd calitățile de mare viteză cu un înalt grad de tehnicitate, ceea ce avantajează, desigur, pe cel mai complet pilot.

Statistica C.M. de la prima ediție pînă azi (competițiile olimpice fiind incluse) este următoarea :

Nr.	Țara	Aur	Argint	Bronz	Total
1.	Italia	19	21	7	47
2.	Elveția	17	11	16	44
3.	R.F.G.	15	15	15	45
4.	S.U.A.	9	11	14	34

Pentru a doua oară, echipajele lui Panțuru încearcă la Lake Placid o comportare de prestigiu. În 1969 au fost mai aproape ca oricînd de victoria pe care o așteptăm de 40 de ani, de pe vremea lui Papană și Frim.

DAN CRISTEA SE REMARCĂ ÎN CONCURSUL DE LA PERNITZ

S-a întors în țară lotul de sportivi alcătuit din **Dan Cristea, Gheorghe Vulpe** și **Petre Soiu,** care a participat la concursul internațional de schi de la Pernitz (Austria). S-au desfășurat două manșe de slalom special (60 de porți fiecare, 400 m lungime, 160 m diferență de nivel). Dacă în prima manșă, Dan Cristea a fost descalificat (Vulpe și Soiu au ocupat locurile 16 și respectiv 25), în manșa a doua, primul nostru schior a reușit o performanță remarcabilă, clasîndu-se pe locul al treilea din 105 participanți reprezentînd 12 țări. Petre Soiu a ocupat locul 40, în timp ce Vulpe a abandonat.

Iată primii clasați în această manșă : 1. Thue Lasse (Norvegia) 85,88, 2. Christian Rummeer (R.F.G. 85,98, 3. Dan Cristea (România) 86,32, 4. Arnold Anderl (Austria) 86,54, 5. Odd Fosterwold (Norvegia) 86,84, 6. Gaspar Schweiger (Austria) 86,90.

ÎNTÎLNIRE ATLETICĂ AFRICA — S.U.A., ÎN AUGUST

Din Dakar se anunță că, în urma unor tratative, s-a stabilit ca întîlnirea internațională de atletism dintre selecționata Africii și reprezentativa S.U.A. să aibă loc în capitala Senegalului. Meciul se va disputa în zilele de 4 și 5 august.

FIȘIER

LUDMILA BRAGHINA

Laureata „Pantofului de aur" '72 este cunoscuta **alergătoare sovietică** Ludmila Braghina, dublă recordmană mondială la 1500 m (4:01,4) și 3000 m (8:53,0) și campioană olimpică la München pe distanța de 1500 m. Profesoara de educație fizică din Moscova a fost preferată dublei campioane olimpice Renate Stecher (R. D. Germană), cîștigătoare a trofeului în anul 1971, datorită în special performanței excepționale cu care și-a însoțit victoria de la München. 4:01,4 este într-adevăr un rezultat de-a dreptul senzațional, căci cine și-ar fi închipuit că o femeie se va apropia atît de repede de limita celor 4 minute pe această distanță ?

În sezonul 1971, cel mai bun rezultat al campioanei Uniunii Sovietice era de 4:13,9 cu care figura pe locul 9 în

ierarhia celor mai rapide demifondiste din lume. Dar Braghina pregătea încă din 1969 această finală olimpică de 1500 m, alergînd în fiecare dimineață — în afara antrenamentului obișnuit pe stadion — cîte 12 kilometri pe teren variat.

Cucerind titlul de campioană a țării sale în 1972, Ludmila spulbera pentru prima oară recordul lumii cu rezultatul de 4:06,9. Apoi, în cursul lunii august, luînd startul într-o probă de 3000 m, ea a realizat un alt record mondial (8:53,0), fiind singura femeie de pe glob care a reușit să parcurgă această distanță în mai puțin de 9 minute.

La 30 de ani, Braghina (1,65 m și 53 kg) este decisă să continue activitatea competițională pînă la J. O. de la Montreal, unde — afirmă campioana olimpică — se va alerga 1500 m în 3:56,0 !

LASSE VIREN

Vă mai amintiți probabil pasionanta finală a cursei de 10.000 m de la J. O. de vară desfășurate la München. La un moment dat, o busculadă în plutonul fruntaș angrenase în cădere și pe Lasse Viren, unul dintre outsiderii probei. Finlandezul s-a sculat destul de repede și a reluat întrecerea. Adversarii săi se distanțaseră însă cu cîțiva zeci de metri. Îndîrjit la culme, Viren s-a apropiat pas cu pas de cei din frunte, a parcurs ultimul kilometru în 2:29,5 (mai rapid decît primul — 2:36,5), iar cel din urmă tur în excepționalul timp de 56,3 sec., devenind campion olimpic cu un timp (27:38,4) ce reprezenta un nou record mondial.

Cîteva zile mai tîrziu, Viren și-a bisat numărul și în alergarea finală de 5000 m, obținînd de asemenea un nou record al lumii cu 13:16,6 (ulterior acesta avea să fie corectat de belgianul Emile Puttemans cu timpul de 13:13,0). Așadar, pe firmamentul atletismului apăruse un nou Paavo Nurmi, un alt alergător celebru din țara celor 1000 de lacuri.

Succesele sale de la München au impresionat puternic pe majoritatea specialiștilor, care în tradiționala anchetă a ziarului **„Ceskoslovenski sport" din Praga i-au atribuit, pe merit, mult**

dorit trofeul „Pantof de aur", trofeu ce recompensează pe cel mai bun alergător european din fiecare sezon. Iar recent, ancheta ziarului „l'Equipe" l-a desemnat pe dublul campion olimpic al fondiștilor și ca cel mai bun atlet al anului, pentru care polițistul din Helsinki a primit un frumos „cocoș de aur".

Viren, la 23 de ani, (1,80 m și 61 kg) are în fața sa un frumos viitor. Primul său obiectiv : reintrarea în posesia recordului mondial la 5000 m.

din PRESA STRAINA

PREOCUPĂRI NOI ÎN SPORTUL VEST-GERMAN

sportmagazin kicker

Odată încheiat anul olimpic, presa vest-germană de specialitate se preocupă de viitoarele căi de dezvoltare a mișcării sportive din R. F. a Germaniei, așa cum atestă alăturata notă din revista „Kicker", care apare la München :

„Dacă nimic nu se va schimba între timp, va avea și noul Bundestag o comisie parlamentară sportivă. Chiar una „ordinară", spre deosebire de cea „extraordinară" din legislatura anterioară, ființînd mai mult sub presiunea momentului, adică al apropierii Jocurilor Olimpice de la München. Să sperăm că nu este numai o concesie politicoasă a parlamentului vest-german făcută alegătorilor, prezumtivi din rîndul sportivilor. Crearea unei comisii sportive parlamentare este, totodată, o concurență la adresa conducerii mișcării sportive. Iar aceasta poate fi un element foarte important, dacă ne gîndim cît de dorit este țelul ca sportul să vorbească o singură limbă. Mult prea adesea, în mișcarea sportivă vest-germană au apărut grupuri și grupulețe, care s-au duelat pe terenul ministerelor sau al Bundestagului, căutînd să obțină cît mai mult profit personal. În cel mai bun caz, a lipsit o concepție unitară în acest domeniu.

Cît de fructuoasă poate fi activitatea unei comisii sportive parlamentare pentru sportul însuși, depinde în proporție de 50 la sută de contribuția efectivă a sportului la aceasta. Desigur, asupra acestui subiect meditează în perioada actuală și cei care răspund de munca diferitelor federații sportive, preocupați fiind de dezvoltarea viitoare a sportului și de noua structură de conducere a acestei activități. A venit timpul ca, după diferitele precizări de natură fundamentală, să se treacă la acțiuni concrete în acest domeniu".

Iată, deci, că în tot mai multe țări există preocupări în direcția unei conduceri unitare în activitatea sportivă, a cărei eficiență a fost dovedită de experiența anilor din urmă.

Impuls pentru întrecerile atleților polonezi

Într-unul din ultimele sale numere, ziarul polonez de specialitate „SPORT"-Katowice consacră un amplu articol schimbărilor de regulament, introduse — cu începere din acest an — în campionatul de atletism pe echipe, schimbări făcute publice la sfîrșitul lunii ianuarie. Apreciind că modificările respective vor avea darul de a anima — și echilibra — întrecerile atletice interne, dominate în anii din urmă de formația Skra Varșovia, comentariul le socotește binevenite, aflate în pas cu dezvoltarea sportului mondial și cu experiența acumulată în țări cu un nivel atletic ridicat.

„Noutatea fundamentală — scrie ziarul — **constă în utilizarea sistemului de punctare. Echipele primelor două ligi vor avea obligația de a prezenta cîte doi concurenți la fiecare probă, plus o ștafetă. Toate întîlnirile se vor desfășura în sistemul „fiecare cu fiecare", chiar și în cursul meciurilor care angajează mai multe echipe. Punctarea se va face pentru fiecare partidă directă (5 puncte locul I, 3 locul II, 2 locul III, 1 locul IV), suma acestor puncte stabilind victoria într-un meci multilateral, pentru care se conferă două puncte mari, respectiv unul pentru egalitate".**

Arătînd că federația de specialitate a hotărît cele patru date de desfășurare a campionatelor — 27 mai, 9 iunie, 1 iulie și 30 august —, și că la întreceri vor participa, în prima ligă, 12 echipe împărțite în trei grupe, comentariul continuă : **„Primele două clasate în fiecare grupă vor avea acces în finală, în vreme ce restul se vor întrece pentru menținerea în ligă. Termenul de 27 mai, cînd se vor desfășura trei meciuri cu cîte patru echipe fiecare, este decisiv pentru împărțirea menționată, la celelalte date urmînd să se dispute întîlniri între cele șase finaliste, pe de o parte, și între celelalte echipe, pe de alta. În decernarea titlului de campioană națională vor decide punctele acumulate în toate confruntările, iar în caz de egalitate rezultatul întîlnirii directe".**

În continuare, articolul subliniază **„obligativitatea participanților la campionatele de atletism pe echipe de a concura în echipamentul tradițional al clubului",** orice abatere urmînd să fie pedepsită, în primul moment, cu amendă și — în caz de recidivă — cu eliminarea echipei din competiție. În finalul comentariului, se propune ca atletul ce se va abate de la regula menționată mai sus să fie sancționat chiar cu neprimirea la startul probei respective, ceea ce ar reprezenta — după opinia confratelui polonez — cel mai bun exemplu, un experiment într-o competiție ce, pentru prima oară în istoria atletismului polonez, va fi prevăzută cu un clasament și accesoriile acestuia.

Sport

Redacția și administrația : București, str. Vasile Conta nr. 16 ; telefoane : centrala 11.10.05, secția corespondenți 11.51.00, interurban 22 și 236 ; telex : sportrom buc. 189. Tiparul I. P. „Informația", București 40 368

PROLETARI DIN TOATE ȚĂRILE, UNIȚI-VĂ!

Sportul

ZIAR AL CONSILIULUI NAȚIONAL PENTRU EDUCAȚIE FIZICĂ ȘI SPORT

ANUL XXIX — Nr. 7318 | 4 PAGINI 30 BANI | Joi 8 februarie 1973

Biblioteca municipală Târgu-Mureș

Tureanu l-a driblat pe portarul Kelemen, dar pucul șutat de el avea să ocolească poarta.

IERI, ÎN CAMPIONATUL NAȚIONAL DE HOCHEI

S.C. MIERCUREA CIUC LA UN PAS DE O MARE SURPRIZĂ!

Cu partidele de ieri, de pe patinoarul bucureștean „23 August", s-a intrat în ultima linie dreaptă a acestei curse de fond (cinci tururi) care a fost (de acum putem folosi chiar timpul trecut!) campionatul republican de hochei pe gheață, ediția 1972—73.

Meciurile de miercuri, fără să se fi desfășurat la nivelul spectacular așteptat, mai ales acum cînd într-un fel apele s-au cam limpezit, au fost totuși atractive pentru puținii spectatori care au luat loc în tribunele patinoarului. Din acest punct de vedere, mult mai interesantă a fost partida inaugurală în care n-a lipsit prea mult ca să se fi înregistrat o mare surpriză, poate singura de proporții — așa cum se contura, la un moment dat — a acestei competiții hotărîtoare pentru ierarhizarea primelor patru formații ale țării.

Dar, iată ce-a fost ieri:

DINAMO — S.C. M. CIUC
7—5 (3—1, 0—2, 4—2)

Meciul a debutat furtunos și chiar în primele secunde Jere deschide scorul pentru formația din Miercurea Ciuc. Șocul-surpriză este depășit însă repede de dinamoviști, care iau inițiativa și-și domină partenerii de întrecere, izbutind să înscrie în cele 20 de minute ale reprizei trei goluri prin Costea (min. 8), Tureanu (min. 13) și Malihin (min. 18). Conștienți de superioritatea lor tehnică și fizică, dinamoviștii încep să se „joace", dar cei care joacă cu adevărat sînt hocheiștii din Ciuc. Ei imprimă partidei un ritm susținut, sînt mult mai activi în ceea ce întreprind, mai hotărîți și decișI, poate chiar și mai lucizi decît adversarii lor. Rezultatul? Profitînd de două gafe ale defensivei bucureștene, ei izbutesc să egaleze scorul (Papp — min. 25 și Mikloș — min. 37) și mai ratează alte cîteva ocazii extrem de clare (Mikloș, Jere și Gall s-au aflat fiecare singur cu Dumi-

Romeo VILARA

(Continuare în pag. a 4-a)

O PREMIERĂ BASCHETBALISTICĂ ÎN SALA FLOREASCA:

SPARTACHIADA INTERNAȚIONALĂ COOPERATISTĂ

După mai bine de o lună de inactivitate competițională, baschetul feminin reintră în actualitate printr-o interesantă întrecere internațională organizată de Oficiul pentru educație fizică și sport din cadrul UCECOM. Evenimentul se va petrece la sfîrșitul acestei săptămîni, mai precis vineri, sîmbătă și duminică. În aceste zile, sala Floreasca va găzdui ediția inaugurală a Spartachiadei cooperatiste de baschet feminin, la care vor lua parte selecționate din Polonia (Start), Bulgaria (T.S.K. Septembrisko-Zname), Ungaria (Szpartakusz) și România (Voința).

Reprezentativa românească va fi alcătuită din jucătoarele diviziarei A Voința București (Gabriela Ionaș, Tatiana și Liliana Rădulescu, Mariana Andreescu, Florica Bujduveanu, Ursula Firlinger, Sabina Spînu, Rodica Varga, Eugenia Dumitrescu, Victoria Mateescu, Maria Baboia), cărora li se va adăuga Elena Opriciu de la Voința Tg. Mureș. Antrenori: Gh. Benone și M. Strugaru.

Programul Spartachiadei internaționale cooperatiste este următorul: **vineri, de la ora 18:** T.S.K. Septembrisko-Zname — Szpartakusz, Voința — Start; **sîmbătă, de la ora 18:** Start — T.S.K. Septembrisko-Zname, Voința — Szpartakusz; **duminică, de la ora 10:** Szpartakusz — Start, Voința — T.S.K. Septembrisko Zname

Citiți în pagina a 4-a
SUCCESE ALE SPORTIVILOR ROMÂNI ÎN COMPETIȚIILE INTERNAȚIONALE
● Elisabeta Polihroniade — printre laureatele „Festivalului șahist olandez"
● Baschetbaliștii de la Steaua — învingători la Badalona, în „Cupa Cupelor"!

Final obișnuit de atac la Steaua: Gruia s-a înălțat, șutînd la poartă, dar mingea se va opri în blocajul prompt al handbaliștilor sovietici Klimov, Iljin și Oganezov. Față din meciul Steaua — M.A.I. Moscova, disputat ieri la Ploiești. Foto: P. ROMOȘAN

În meciul cu M.A.I. Moscova, din C.C.E. la handbal masculin

STEAUA NE-A OFERIT O AMARĂ DECEPȚIE: 14-22 (6-8)

PLOIEȘTI, 7 (prin telefon, de la trimisul nostru). Peste 2 500 de amatori de sport din localitate (ca să nu mai vorbim de telespectatori...) au trăit azi (n.r. ieri) insatisfacția unei înfrîngeri neașteptate, mai ales prin proporțiile ei, a echipei noastre campioane la handbal masculin, Steaua București. Întîlnind în partida tur din sferturile de finală ale C.C.E. echipa M.A.I. Moscova, jucătorii de la Steaua s-au comportat foarte slab, n-au reușit nici un moment să stopeze impetuozitatea fizică a adversarilor lor, fiind depășiți cu o îngrijorătoare ușurință și ratîndu-și astfel aproape definitiv șansele de calificare în semifinalele competiției. Într-adevăr, scorul cu care formația oaspe a cîștigat această întîlnire îi asigură practic participarea la etapa superioară a întrecerii: 22—14 (8—6)!

Meciul a fost ceva mai echilibrat doar în primele sale 15 minute și la începutul reprizei secunde, cînd bucureștenii au fost ceva mai activi, mai îndrăzneți în atac și în apărare. În rest, sistemul defensiv al echipei noastre (în frunte cu portarul Dincă) s-a dovedit foarte penetrabil, evoluînd static, fără mobilitate, fără acea agresivitate pe deplin recomandabilă în astfel de întîlniri în care fiecare gol este decisiv. Nici în ce privește atacul lucrurile n-au fost mult diferite. Așteptînd mult prea mult de la Gruia, fără să încerce pătrunderi pe semicerc, abordînd majoritatea acțiunilor ofensive într-un ritm foarte lent, fără vivacitate și varietate, jucătorii de la Steaua nici nu puteau emite, de fapt, pretenții prea mari.

În orice caz, comportarea nemulțumitoare a echipei trebuie să constituie un motiv de serioasă reflexie atît pentru jucători și antrenori, cît și pentru conducerea clubului.

Arbitrii **Vlado Simanovici și Milan Valcici** — ambii din Iugoslavia — au condus bine următoarele formații:

Steaua: **Dincă (Orban) — Gruia (5), Gațu (2), Birtalan (2), Popescu, Stockl (3), Goran, Drăgăniță (1), Coasă, Kicsid (1), Marinescu.**

M.A.I. Moscova: **Vilson (Siciov) — Zlotov, Iljin (3), Oganezov (4), Klimov (2), Mahorin (3), Maximov (7), Kozuhov, Juravliov (1), Efimov (2).**

Meciul retur are loc în ziua de 15 februarie, la Moscova.

Horia ALEXANDRESCU

MECIUL DE RUGBY FRANȚA — ROMÂNIA ÎN NOIEMBRIE LA VALENCE

După cum anunță cotidianul parizian **„L'Équipe", meciul anual de rugby Franța — România va avea loc în luna noiembrie, probabil în localitatea Valence,** capitala departamentului francez Drôme.

Alegerea, susținută de federația franceză de specialitate, se justifică prin construirea unui nou stadion de 15.000 de locuri în orașul de pe Ron. În cursul lunii noiembrie, noua bază sportivă va fi inaugurată cu prilejul meciului dintre rugbyștii francezi și români.

DE CE ÎN LOC SĂ PROGRESEZE, RUGBYUL A REGRESAT ÎN ULTIMII ANI?

SCĂDEREA CALITĂȚII JOCULUI ȘI A PERFORMANȚELOR CAUZATĂ DE FACTORI MULTIPLI, SLĂBICIUNI SUBIECTIVE

În materialul anterior, răspunzînd la prima întrebare, interlocutorii noștri au apreciat că în ultimii ani rugbyul românesc n-a progresat, ba dimpotrivă rezultatele obținute sînt departe de a fi mulțumitoare. Cauzele care au dat naștere acestei situații? Răspunzînd la cea de a doua întrebare a anchetei noastre, fiecare dintre cei cu care am stat de vorbă au adus în discuție elemente interesante, demne de a fi reținute.

2. IN ULTIMII ANI, RUGBYUL ROMÂNESC A ÎNREGISTRAT UN REGRES. CARE SÎNT, DUPĂ DV., CAUZELE ACESTUI FENOMEN SUPĂRĂTOR?

La această întrebare, **prof. NICOLAE PĂDUREANU** ne-a dat un răspuns amplu. Iată transcrise, una după alta — punctat — cauzele care au dus la regres: ● **„scăderea nivelului general al rugbyului autohton ● factori colaterali favorizanți (lipsa unor campionate școlare; a unor campionate universitare, mai ales în centre cu rugby — Iași, Timișoara, Cluj etc. — care ar fi dat cadre pentru echipele prime) ● penuria de arbitri competenți ● lipsa condițiilor materiale (echipament, terenuri — de pildă, rugbyștii de la Știința Petroșani și Dinamo n-au teren) ● scăderea interesului general pentru rugby, deoarece acesta nu este nici sport olimpic și nu are campionat mondial ● antrenori la națională subiectivi față de jucătorii echipelor de club ● în sfîrșit, o generație mai puțin dispusă la sacrificii pentru sportul de performanță".**

Interesante apar și observațiile lui **DUMITRU (TITI) IONESCU: „Din păcate, a fost neglijat lucrul în profunzime** — ne-a spus el. **Se poate afirma că a existat preocupare doar pentru pregătirea unor anumite echipe. Mai grav este că s-a neglijat esențialul: creșterea de jucători tineri. Iar cînd s-a întreprins ceva, selecția și instruirea acestora s-a făcut la întîmplare. Știu că englezii sau neozeelandezii pregătesc rugbyști de la vîrsta de 10 ani. Firesc, neglijarea acestei laturi s-a repercutat nedorit în rugbyul românesc, a dus la o sărăcie de elemente tinere valoroase și implicit la o penurie de jucători de valoare internațională pentru echipa reprezentativă. Nu e lipsit de importanță faptul că la noi sistemul de pregătire nu este unitar. Fiecare antrenor lucrează cu echipa lui cum crede el de cuviință. Astfel, sportivii care vin la lot nu au o unitate de vederi în ceea ce privește jocul".**

RADU DEMIAN apreciază, la rîndu-i, că: **„Plecîndu-se de la succesele obținute, a existat o orientare greșită a federației în sensul că numărul întîlnirilor internaționale — care ar fi dat mai multă experiență și încredere jucătorilor — a rămas la fel de redus sau chiar s-a micșorat. Adversarii opuși echipei naționale — în afara francezilor — au fost și sînt de valoare inferioară nouă. S-a greșit și prin aceea că nu s-a făcut mai nimic pentru formarea unui corp tehnic (antrenori+arbitri) competent și autoritar. Și încă ceva: munca cu copiii și juniorii a fost total necorespunzătoare. Este vorba despre numărul tinerilor angrenați în această activitate, de răspîndirea geografică a centrelor de juniori și de calitatea muncii prestate".**

RENE CHIRIAC se oprește, în principal, asupra unui aspect — pregătirea, pe care o apreciază ca esențială: **„S-a ajuns la starea de azi și din cauză că pe parcursul anilor a existat o proastă înțelegere a pregătirii. Echipele rezolvă în teren situațiile în funcție de cîteva elemente date de antrenor. Se observă multă sărăcie de idei, întrucît, printre altele, nu se cunoaște îndeajuns jocul însuși. Pe teren nu vezi rezolvări inedite, spontane. În ceea ce privește modul de pregătire, nu a existat o unitate de vederi. Fiecare echipă și-a rezolvat „jocul" în funcție de ceea ce spune antrenorul. De aici, repercusiuni nedorite, firește, și în evoluția echipei naționale. Apreciez că în lot nu mai există nici coeziune sufletească între coechipieri. Nu-i de mirare, deci, că astfel dispare întrajutorarea în timpul meciului".**

Mai scurt, **ALEXANDRU PALOȘANU** se referă în principal la statura și capacitatea fizică necesară rugbyștilor: **„În ultimii ani rugbyul și-a accentuat caracterul său de luptă, cu o angajare net fizică. Aceasta presupune gabarit, forță și viteză. Or, din acest punct de vedere, potențialul nostru s-a arătat a fi sub cel al francezilor".**

Două păreri interesante privind reprezentativa națională sînt cele ale cunoscuților internaționali **VALERIU IRIMESCU: „După succese-**

(Continuare în pag. a 2-a)

- **Selecția și instruirea cadrelor tinere, nesubstanțiale!**
- **Lipsa unor campionate școlare și universitare**
- **Terenuri de joc insuficiente!**
- **Pregătire modestă, forță și angajament fizic nesatisfăcătoare**
- **Promovări subiective în echipa națională**
- **Slăbirea autorității federației**

VIAȚA SPORTIVĂ A ORAȘELOR ȚĂRII

VIAȚA SPORTIVĂ A ORAȘELOR ȚĂRII

TURDA

UN ALIAT DE NĂDEJDE ÎMPOTRIVA POLUĂRII: SPORTUL

Fabricile de ciment din lumea întreagă au binecunoscutul dezavantaj de a răspîndi în mediul ambiant un praf subtil, care se așază pe orice, în jur, ca o pojghiță subțire, inconsistentă, dar vizibilă. Vina e a filtrelor, imperfecte sau defecte, incapabile să rețină masa particulelor infime de praf. Cine trece mai des pe Valea Prahovei, cunoaște efectele, alb-cenușii, vizibile pe acoperișurile caselor din Comarnic.

Tot așa se petrec lucrurile și la Turda, datorită fabricii de ciment — una dintre cele mai vechi unități industriale de acest fel din țara noastră. **Procesul de poluare astfel creat ridică în fața edililor orașului probleme care privesc ocrotirea sănătății populației, a capacității sale fizice.** Situația nu este de ignorat într-un municipiu bogat înzestrat din punct de vedere industrial și deci cu o densă populație citadină și muncitorească.

Vicecampionul mondial de modele miniaturale (planoare A2), Gheorghe Barbu, la locul său de muncă: atelierul auto al Fabricii de ciment Turda

OZONIFICAREA POPULAȚIEI

Iată considerentele care ne-au îndemnat să ne adresăm unuia dintre principalii gospodari ai orașului, tov. **ing. Eugen Stanciu**, prim-vicepreședinte al Consiliului popular al municipiului Turda, cu rugămintea de a ne arăta **ce întreprind oficialitățile administrative din localitate pentru sănătatea publică, cu referire la domeniul care este specific ziarului nostru.**

„În condițiile cunoscute — **ne-a spus tov. Stanciu** — este evident pentru oricine că prima noastră grijă în domeniul sportului a fost aceea de a căuta posibilitățile optimale pentru a transfera activitățile în aer liber dincolo de perimetrul orașului, acolo unde atmosfera este curată. De pildă, noul stadion — oricît de incomod le-ar fi iubitorilor de fotbal — l-am amplasat mult dincolo de ultimul cvartal de locuințe, potrivit planului de sistematizare a orașului. Dar **principala activitate pe care sîntem dispuși s-o favorizăm este aceea care ușurează populației procesul de ozonificare.** Sau, mai simplu spus, facem tot posibilul să facilităm oamenilor cît mai dese ieșiri la iarbă verde, evadări reconfortante în natură. La Turda, nu e nevoie să îndemnăm prea mult oamenii: **tradiția excursiilor există.** Totul e să încurajăm perpetuarea ei. La sfîrșit de săptămînă, grupuri-grupuri pleacă spre valea Arieșului, spre Cheile Turzii, folosind cu precădere autobuzele comunale. La cabana Buru, rezervată tineretului, odată cu crearea barajului, vom amenaja o pistă de canotaj de agrement. Tot aici, tinerii vor găsi iarna o pistă adecvată de schi. Foarte atractive pentru localnici — dar nu numai pentru ei — sînt Cheile Turenilor, popas obișnuit pentru serbările cîmpenești, unde oamenii își deșartă cu plăcere merindarele. Pentru a facilita accesul spre aceste pitorești locuri, vom prelungi panglica de asfalt și astfel vom mări justificarea pentru cabanele ce urmează a se construi acolo. Nădăjduim ca pînă la 1 Mai, anul acesta, să terminăm de asfaltat porțiunea de jumătate de kilometru de drum ce ne-a mai rămas, pentru a putea oferi turdenilor, în prag de vară, încă o bucurie în domeniul turismului care, la urma urmei este tot sport!"

GUSTUL PENTRU SPORT — UTIL ÎN VIAȚĂ

Dacă preocuparea de bază rămîne facilitarea ieșirilor din oraș către oazele de verdeață și reconfortare, asta nu înseamnă că interesul pentru activitățile sportive ce se desfășoară „acasă", „între zidurile cetății", este diminuat sau trecut pe un plan secundar. Ne-au convins de contrariu amenajările sportive apărute în ultimul timp, au pledat pentru exercițiul fizic proiectele despre care ne-au vorbit factorii chemați să îndrume acest important sector al vieții sociale.

De altfel, mirosul de var și vopsea proaspătă ce ne-a izbit la parterul uneia dintre clădirile Grupului școlar profesional ne-a dezvăluit aici cel mai nou „așezămînt" al sportului: o imensă sală ce stă gata pregătită să-și primească beneficiarii: cei 830 de viitori electricieni, mecanici, laboranți, ca și elevii Liceului industrial de materiale de construcții. **„Tineri care vor deprinde sau vor continua să-și cultive, aici, gustul pentru sport, pentru**

Nușa DEMIAN
Victor BĂNCIULESCU
Fotografii de D. NEAGU

(Continuare în pag. a 3-a)

CAMPIONATELE NAȚIONALE DE ATLETISM ÎN SALĂ

ÎNTRECERILE SĂRITORILOR AȘTEPTATE CU MARE INTERES

● Ligor trece 5,15 m cu prăjina și dă de gîndit lui Papanicolau! ● Csaba Dosa a sărit 2,15 m la Berlin ● Valeria Bufanu: încă două zecimi pînă la recordul mondial

Clujeanca Agepsina Rusu, 14,19 m la greutate, una din reprezentantele „noului val" Foto: P. NAGY

Numai două zile ne mai despart de întrecerile campionatelor naționale „indoor" de atletism și în sala „23 August" febra marilor pregătiri se simte din plin. Actuala ediție, programată mai devreme față de alți ani, i-a obligat pe antrenori și pe sportivi să accelereze ritmul necontenitelor repetări, astfel că fie în cursul dimineții, fie după-amiaza, cu greu poți găsi un culoar liber, sau vreun alt sector unde să poți lucra în liniște.

Noutățile le afli la fiecare pas.

— Știi că Valeria Bufanu nu mai lucrează cu Eveline Ghimpu, sau că Viorica Viscopoleanu se pregătește acum cu soțul ei, Octavian, fostul săritor de triplu...

— De ce?

— ?!?

Nimeni nu știe nimic și... nimeni nu vrea să se amestece. Să vedem ce-o să iasă pînă la urmă. În orice caz, ieri dimineață, Bufanu a lucrat fără încetare, asistată permanent de Șerban Ciochină: serii de sprinturi peste patru, cinci și șase garduri, cu pauze mai mici și mai mari. „Cronometrele" păreau s-o mulțumească pe medaliata cu argint de

Carol Corbu în plin efort la antrenamentul de ieri Foto: Ion MIHĂICĂ

(Continuare în pag. a 2-a)

ECHIPELE DE GIMNASTICĂ ALE ROMÂNIEI INVITATE ÎN R. P. CHINEZĂ

Federația de gimnastică a R.P. Chineze a adresat recent forului similar de specialitate din țara noastră invitația ca echipele reprezentative de gimnastică ale României să efectueze un turneu în China, la finele acestui an. Invitația a fost acceptată, datele definitive ale turneului urmînd a fi stabilite ulterior.

Glob Sport

La Lagos

SPORTUL AFRICAN S-A AFIRMAT DEPLIN

NICI KEINO NU MAI POATE CÎȘTIGA LA EL ACASĂ!

Trezirea la viață a sportului african este de multă vreme o realitate, care nu cerea decît o demonstrație de răsunet. Ea a avut loc — și s-a încheiat de curînd — cu prilejul celei de a doua ediții a Jocurilor sportive africane, desfășurate la Lagos, în capitala Nigeriei. Un continent care a trăit multă vreme sub jugul colonialismului (și încă nu a scăpat cu totul de el) a căutat mereu în sport posibilitatea de a se manifesta, de a valorifica posibilitățile fizice ale tineretului său.

(Continuare în pag. a 4-a)

VOLEI

AGENDĂ BOGATĂ

LA PRIMA REUNIUNE A CONFEDERAȚIEI EUROPENE

• Constituirea comisiilor tehnice ale Confederației • Seriile campionatelor europene de juniori • Aniversarea unui deceniu de la constituirea Comisiei sportive europene • Noi modificări ale regulamentului de joc ?

După cum s-a anunțat la timpul potrivit în presă, cu prilejul J.O. de la München a avut loc și Congresul Federației Internaționale de Volei, care a stabilit o serie de remanieri în modul de organizare a acestui for mondial. S-a hotărît, printre altele, ca activitatea de volei de pe fiecare continent să fie condusă de cîte o confederație. Un astfel de organism există pe continentul nostru, fosta Comisie sportivă europeană din cadrul F.I.V.B. fiind transformată în Confederația europeană de volei.

De curînd, la Paris, a avut loc prima întrunire a Comitetului director al Confederației, alcătuit din **Gian Carlo Gianozzi** (Italia) — președinte, **Petre Dumitrescu** (România), **Vahit Colacoglu** (Turcia), **Iuri Dereveaghin** (U.R.S.S.) — vicepreședinți, **B. Mauche** (Franța), **A. Barjatski** (Bulgaria), **J. De Grave** (Belgia), **V. De Bruyn** (Olanda), **E. Lenkiewicz** (Polonia) — membri, **O. Bruir** (Belgia), secretar trezorier. La reuniune a participat și tov. **Petre Dumitrescu**, președintele F.R. Volei, căruia, la înapoiere, i-am solicitat cîteva amănunte privind ordinea de zi a primei consfătuiri a Confederației europene.

„A fost o întîlnire de lucru — ne-a spus d-sa — cu o gamă largă de probleme discutate și puse la punct. Începînd cu proiectul de statut al noului organism continental și încheind cu stabilirea locului de disputare a turneelor finale ale competițiilor europene intercluburi. Proiectul de statut va fi supus aprobării adunării generale a federatiilor de volei din Europa, cu prilejul Campionatelor europene de juniori ce vor avea loc, în a doua jumătate a anului, în Olanda. La consfătuirea de la Paris au fost create comisiile tehnice ale Confederației. Este vorba de comisia de organizări sportive, avînd în frunte pe cunoscutul arbitru Peter Lange, din R.D. Germană; comisia de arbitraj, condusă de André Henry — Franța și comisia financiară, al cărei președinte este Dușan Prielozni — Cehoslovacia. Este în perspectivă și organizarea unei comisii de antrenori.

— Comisiile și-au început imediat activitatea ?

— Desigur, pentru că au fost foarte multe chestiuni urgente ce și-au cerut rezolvarea. Comitetul director a stabilit seriile campionatelor europene de juniori și junioare, după cum a fixat și locurile de disputare a turneelor finale ale celor patru competiții europene. Dar regulamentul de funcționare a comisiilor tehnice va fi luat în discuție și aprobat la viitoarea ședință a Comitetului director, prevăzută pentru zilele de 2 și 3 iunie la Belgrad.

— Revenind la problemele curente, i-ar interesa, credem, pe cititori, modul cum au fost trase la sorți seriile campionatelor europene de juniori.

— Mai întîi, trebuie subliniat că la aceste competiții iau parte 28 de țări, număr record. La băieți, România are un adversar foarte puternic în seria sa, seria B : reprezentativa de juniori a U.R.S.S. ; cealaltă echipă — R.F. a Germaniei. Iată componența celorlalte serii : **A** — Olanda, Franța ; **C** — Polonia, Spania, Belgia, Israel ; **D** — Bulgaria, Grecia, Turcia, Finlanda ; **E** — R. D. Germană, Cehoslovacia, Austria, Ungaria ; **F** — Iugoslavia, Italia, Scoția, Anglia. La fete, facem parte din seria C, împreună cu Danemarca și Ungaria. Celelalte serii : **A** — Olanda, Bulgaria, Suedia ; **B** — U.R.S.S., Iugoslavia, Israel ; **D** — Polonia, R. D. Germană, Franța; **E** — R.F. a Germaniei, Italia, Austria ; **F** — Cehoslovacia, Bulgaria, Elveția. Echipele clasate pe primul loc în fiecare serie se califică pentru turneul final. Tot cu prilejul reuniunii de la Paris s-a hotărît ca, anul acesta, să se aniverseze împlinirea unui deceniu de la constituirea fostei Comisii sportive europene (actuala Confederație), aniversare ce ne omagiază, întrucît crearea comisiei a avut loc cu prilejul campionatelor europene ce s-au disputat în 1963, în România. Cu prilejul sărbătoririi vor fi emise medalii, insigne. Vreau să mai adaug că la toate discuțiile Comitetului director a luat parte și președintele F.I.V.B., Paul Libaud.

— După cîte știm, cu acest prilej a avut loc și o ședință a Comitetului executiv al F.I.V.B.

— Exact. Printre altele, s-a luat hotărîrea de a se face demersurile necesare pe lîngă C.I.O. ca la viitoarea Olimpiadă, aceea de la Montreal, să participe 12 echipe masculine și opt feminine. Există șorți de izbîndă pentru adoptarea punctului de vedere al F.I.V.B. Totodată, am aflat că echipa masculină a României are toate șansele să participe la „Cupa mondială", ce va avea loc în toamnă, la Praga. S-au mai discutat și cîteva probleme, privind regulamentul de joc. Astfel, s-a propus ca tijele să fie montate exact pe cele două benzi laterale ale fileului, iar lovirea mingii mînă-piept să fie considerată o singură lovitură. După cum se poate vedea, reuniunea de la Paris, atît aceea a Comitetului director al Confederației europene de volei, cît și aceea a Comitetului executiv al F.I.V.B. a fost foarte bogată în hotărîri pentru bunul mers al acestui sport care cucerește tineretul din tot mai multe țări.

Mircea TUDORAN

Echipa feminină de schi-fond a clubului Tractorul : Lucia Barabaș, Lucia Benga, Adriana Barabaș, Rodica Clinciu, Elena Tișcă, *însoțite de antrenorul Ion Sumedrea.*

Foto : Paul ROMOȘAN

SCHI

TRACTORUL BRAȘOV,

O SECȚIE CU REZULTATE REMARCABILE

Echipa feminină de fond a clubului brașovean **Tractorul** se numără printre secțiile fruntașe, cronicile concursurilor consemnînd deseori numele componentelor ei pentru **comportări remarcabile.** Dar nu numai atît : în momentul de față, majoritatea sportivelor de la Tractorul sînt **selecționate în loturile naționale ale României.** Unele dintre ele sînt apreciate ca **certe speranțe ale schiului nostru. Ion Sumedrea,** care are la activ multi ani de experiență, este, la rîndul său, apreciat ca **un antrenor inimos și priceput,** de munca lui fiind legate, direct, reușitele de care amînteam mai înainte. Adăugînd și **interesul pentru creșterea tinerelor generații de schiori fondiști,** așteptăm să consemnăm și în viitor succesele pasionaților sportivi din marea uzină brașoveană. Nu trebuie, însă, uitat că acest lucru depinde, în mare măsură, și de sprijinul pe care factorii cu atribuții și sarcini în domeniul sportului din întreprindere îl vor da pentru asigurarea celor mai bune condiții de pregătire.

PROGRAMUL DEFINITIV AL CAMPIONATELOR NAȚIONALE DE FOND

Sîntem în măsură să anunțăm cititorilor noștri programul complet și definitiv pe zile și probe, al campionatului național de fond, juniori și seniori. **MARȚI** (13 februarie) se vor desfășura cursele de **10 km juniori I, 5 km juniori I, 5 km juniori II și 5 km juniori II. MIERCURI** (14 februarie) : **ștafetele 3×7 km juniori I, 3×5 km juniori II, 3×3 km junioare; JOI** (15 februarie) : **10 km senioare; VINERI** (16 februarie) : **5 km senioare, 15 km seniori, 15 km tineret; SÎMBĂTĂ : zi de pauză. DUMINICĂ** (18 februarie) : **ștafete seniori și senioare.**

★

Duminică va avea loc, la Predeal, „Cupa 16 februarie", competiție rezervată copiilor care practică probele alpine.

★

Între 2—4 februarie, o selecționată studențească română a participat la concursul internațional de fond disputat în localitatea **Velingrad (Bulgaria)** și dotat cu **„Cupa Vela Peeva".** Au mai fost invitate formații din U.R.S.S., Cehoslovacia și Ungaria. Iată cîteva rezultate înregistrate : **15 km (62 concurenți) :** 1. Anatoli Politov (U.R.S.S.) 55,34 ; 2. Muhatar Gazizvilin (U.R.S.S.) 55,52 ; 3. Ivan Kul (U.R.S.S.) 56.02... 15. Nicolae Dudu 58,02... 21.Gheorghe Cioacă 1 h 01,02 ; 30. Pavel Chiriluș 1h 01,08... 34. Petre Chiriluș 1 h 03,02 ; **ștafeta 4×10 km:** 1. U.R.S.S. I 2h 31,47 ; 2. U.R.S.S. II 2 h 33,23 ; 3. Bulgaria 2 h 38,01... ; 6. România (Dudu, Cioacă, Pavel Chiriluș, Petre Chiriluș) 2h 40,05.

CAMPIONATUL DE FOND AL ȘCOLILOR SPORTIVE

Luni și marți s-au desfășurat pe pîrtiile din Poiana Brașov întrecerile contînd pentru campionatul școlilor sportive la schi fond. Întrecerile au fost viu disputate, lupta pentru ocuparea primelor locuri dîndu-se între elevii școlilor sportive din Vatra Dornei, Rîșnov, Gheorghieni, M. Ciuc, Brașov și cei ai Liceului experimental de schi Predeal. Iată primii trei clasați pe categorii de vîrstă. **Fete, născute în 1960—1963 (1 km):** 1. Livia Vodă (Șc. sp. Toplița) 3,41, 2. Marilena Moșoiu (Șc. sp. Rîșnov) 3,44 3. Veronica Giurgi (Șc. sp. Rîșnov) 4,08 ; **fete născute în 1958—59 (2 km) :** 1. Elena Ungureanu (Lic. Predeal) 8,19, 2—3. Tinceța Enache (Lic. Predeal) și Mimi Gîrbacea (Șc. sp. Brașovia) 8,33 ; **fete, născute 1956—57 (3 km) :** 1. Cornelia Mititelu (Șc. sp. V. Dornei) 16,30, 2. Vilma Tudor (Șc. sp. Gheorghieni) 17,09, 3. Ileana Gegö (Șc. sp. M. Ciuc) 17,17 ; **fete, născute 1954—55 (5 km) :** 1. Iuliana Pața (Șc. sp. V. Dornei) 16,20, 2. Viorica Cristoloveanu (Șc. sp. Rîșnov) 17,18, 3. Cornelia Pințoi (Lic. Predeal) 17,41 ; **băieți, născuți 1960—1963 (2 km) :** 1. Atila Palko (Șc. sp. Gheorghieni) 6,51, 2. Liviu Covaci (Șc. sp. Gheorghieni) 6,55, 3. Gheorghe Kiss (Șc. sp. Gheorghieni) 8,06 ; **băieți, născuți 1957—59 (5 km) :** 1. Marin Gîrbacea (Lic. Predeal) 14,16, 2. Csaba Columban (Șc. sp. Gheorghieni) 15,00, 3. Ion Cimpoia (Șc. sp. Rîșnov) 15,31 ; **băieți, născuți 1955—56 (10 km) :** 1. Ion Moise (Lic. Predeal) 29,01, 2. Iosif Tamaș (Șc. sp. Brașovia) 29,58, 3. Valentin Oiteanu (Șc. sp. Brașovia) 30,00 ; **băieți, născuți 1953—54 (10 km) :** 1. Ferencz Foriko (Șc. sp. Brașovia) 28,06, 2. Iosif Fustos (Șc. sp. Gheorghieni) 29,30, 3. Ovidiu Gîrbacea (Șc. sp. Rîșnov) 30,45 ; **ștafetă fete (3×5 km) :** 1. Șc. sp. Vatra Dornei 55,09, 2. Șc. sp. Gheorghieni 57,02, 3. Lic. Predeal 57,32 ; **ștafetă băieți (3×10 km) :** 1. Șc. sp. Brașovia 96,26, 2. Lic. Predeal 99,20, 3. Șc. sp. Rîșnov 100,03. **(M.B.).**

Sîmbătă și duminică, la Poiana Brașov „CUPA DINAMO" LA PROBE ALPINE

După cum am mai anunțat, sfîrșitul acestei săptămîni este marcat de o competiție interesantă a schiului nostru: concursul internațional de probe alpine **„Cupa Dinamo"**, care se va desfășura sîmbătă și duminică la Poiana Brașov. Întrecerile se anunță foarte atractive atît pentru faptul că la start vor fi prezenți 6 schiori austrieci și alți 6 polonezi (așteptați să sosească, astăzi, în țară) cît și pentru că cu această ocazie se vor întîlni, într-o dispută directă, cei mai buni sportivi români. **Dan Cristea, Gheorghe Vulpe și Petre Soiu** s-au întors recent din Austria și, de două zile se antrenează, alături de Virgil Brenci Constantin Văideanu, Dorin Munteanu Marian Burchi și alții pe traseele din Postăvarul. Se preconizează ca cele două curse de slalom care figurează în programul competiției să aibă loc pe treimea superioară a pîrtiei Lupului de la cabana Cristianul Mare pînă la cabana Postăvarul. În momentul de față, se fac pregătiri organizatorice astfel ca pentru a se asigura curselor optime condiții de desfășurare. În acest sens, corpul de arbitri tasează zăpada pe diferite porțiuni, încercînd în același timp, să creeze concurenților și trasee cu dificultate sporită.

pe AGENDA DE LUCRU a federațiilor

POPICE

Prof. LADISLAU SZÖCS, secretar general al F.R.P. :

Anul 1973 reprezintă, pentru federația noastră, o nouă piatră de încercare. Avem de apărat titlurile de campioane europene la junioare — cîștigate în urmă cu doi ani de către reprezentativa țării și de Ildico Jijic-Grozăvescu. Deci, în această perioadă atenția federației, a tehnicienilor săi se îndreaptă, în primul rînd, spre pregătirile în vederea participării la cea de a III-a ediție a C.E. de juniori (Cehoslovacia — luna mai). Este o sarcină destul de dificilă, deoarece dacă la ediția a II-a a competiției continentale pentru primele locuri se „băteau" doar juniorii din trei țări (R. D. Germană, R. F. a Germaniei și România), acum au intrat în grupa de elită și altele, cum sînt, Cehoslovacia, Ungaria și Austria. În plus, avem loturi noi, așa cum e și firesc la juniori. Loturile lărgite au fost alcătuite încă de anul trecut, acum trebuie însă să le reducem, să menținem numai pe cei mai în formă jucători și jucătoare. Cei doi antrenori, care sînt și ei noi — **Roger Cernat,** la băieți și **Teodor Buzea,** la fete — vor supune pe selecționabili unor antrenamente intense și unor concursuri „tari" de verificare. Prima confruntare va avea loc chiar în această săptămînă, la „Trofeul Reșița".

Pe agenda noastră de lucru mai figurează și alte probleme, cum sînt : reluarea campionatului divizionar (17—18 februarie), organizarea de partide internaționale, atît pentru selecționatele de juniori, cît și de seniori, precum și definitivarea loturilor de seniori pentru mondialele de anul viitor. Au fost selecționați o serie de jucători tineri talentați, care însă nu au suficientă experiență internațională. Din „echipa feminină de aur" a României, cea care a cîștigat la ultimele patru ediții ale C.M. nu mai pun de 7 medalii de aur, s-au retras recent încă două maestre emerite ale sportului și nu este prea ușor să găsești înlocuitoare de aceeași valoare.

HOCHEI

VASILE MILITARU, secretar general al F.R. Hochei :

Hocheiul este un sport specific acestui sezon, motiv pentru care activitatea competițională, internă și internațională, este în plină desfășurare. Pentru activul federației principala preocupare este, de o bună bucată de timp, pregătirea în cele mai bune condițiuni a lotului reprezentativ, care nu peste multă vreme (în a doua jumătate a lunii martie) va participa la întrecerile grupei B a campionatului mondial. În acest scop am urmărit să fie asigurată continuitatea în desfășurarea calendarului intern, s-au luat măsuri pentru ca antrenamentele comune ale jucătorilor din lot să decurgă în cele mai bune condițiuni, controlînd și urmărid în permanență, prin președintele colegiului de antrenori, această activitate. În plus, biroul federal a luat în discuție, analizînd pe baza unor informări prezentate de antrenori, fiecare etapă de pregătire a selecționatei țării.

În afară de aceasta, o atenție deosebită s-a acordat și activității depuse în cadrul lotului de juniori, care în ultimii ani a înregistrat progrese mai mult decît mulțumitoare. Asigurarea unor întîlniri internaționale adecvate și care — prin aceasta — să dea posibilitatea antrenorilor să verifice temeinic potențialul tinerilor hocheiști a constituit, alături de o permanentă îndrumare și controlare a antrenamentelor, principala noastră preocupare. În acest sens, doresc să precizez că a fost alcătuit un plan de organizare a activității pe noile patinoare artificiale, accentul fiind pus, și în această direcție, pe tineret. Aș mai vrea să adaug că în prezent lucrăm la materialele ce vor fi prezentate în cadrul ședinței anuale a Comitetului federal, ce va avea loc în luna mai, precum și la îmbunătățirea dotării cu material specific a secțiilor fruntașe și a celor nou înființate.

DE CE ÎN LOC SĂ PROGRESEZE, RUGBYUL A REGRESAT ?

(Urmare din pag. 1)

te împotriva Franței s-a păstrat prea mult timp o „echipă tip". Doar o accidentare sau alt factor întîmplător putea determina o schimbare a formulei. Lipsa în spatele naționalei a unor reprezentative puternice de juniori, de tineret, B, care să susțină și ele partide internaționale, a condus rugbyul nostru pe un drum descendent" ; și ALEXANDRU PENCIU : „Prezența în loturile naționale trebuie să fie pe deplin justificată. Să nu aducem azi jucători în națională doar pentru că ieri, ca antrenor, i-am avut în echipa de club. Promovarea în elita rugbyului, între cei 20—30 de jucători, trebuie să fie justificată prin calități, prin muncă, prin disciplină. Și nu pot crede că în țara noastră au dispărut jucătorii cu asemenea calități...".

PAUL CIOBĂNEL este lapidar : „Goana după rezultate în campionat — în dauna unui joc frumos, adevărat — a dus, fatal, la regres".

La fel, **ION BUZOIANU : „Tehnica inferioară este principala cauză a „scăderii". O victorie asupra Franței la stadiul actual ar fi o întîmplare. Pînă nu „ameliorăm" diferența — mă refer la bagajul tehnic al jucătorilor — dintre noi și francezi, greu de făcut pași înainte".**

Colorată, plastică, intervenția lui **VIOREL MORARU : „Întîi : nu mai avem elemente atît de dotate din punct de vedere fizic ca acelea de acum 10 ani. Aș spune că acum avem o „generație palidă". În plus, socot mult mai mic șirujinul acordat rugbyului pe toate planurile. Nu toate echipele (nici chiar cele divizionare !) sînt instruite de antrenori competenți ; nu toate echipele (inclusiv unele din divizia A) au terenuri pe care să se poată antrena cum se cuvine sau juca meciurile din campionat, fiind obligate să umble... cu împrumuturi pe la vecini. De aici și un control redus asupra pregătirii în această disciplină, improvizații. Aș zice că se cîntă acum mai mult după ureche și nu după note. Nu s-a dat suficientă atenție desfășurării campionatului și chiar pregătirii echipei naționale. Pe scurt : prea mult diletantism !".**

Iată, în final, și cîteva observații ale lui **DUMITRU MANOILEANU : „O scădere simțitoare de valoare la nivelul conducerii federației de rugby, fapt ce a atras diminuarea capacității organizatorice, de concepție, de îndrumare și control a acestui for asupra organelor în subordine (comisii, colegii, cluburi și asociații), asupra activului salariat și tuturor elementelor active**

In numărul de mîine al ziarului nostru vom publica răspunsurile la cea de a treia întrebare : „CE SOLUȚII PRECONIZAȚI PENTRU CA RUGBYUL SĂ URCE DIN NOU SPRE VÎRFUL PIRAMIDEI SPORTIVE ?"

UN REMARCABIL SUCCES AL COLUMBOFILILOR ROMÂNI

Între 1 și 4 februarie, la Düsseldorf (R.F. a Germaniei) s-a desfășurat cea de a XIV-a Olimpiadă columbofilă și este prima Olimpiadă la care participă și Uniunea Columbofilă din România, după aderarea ei la Federația Columbofilă Internațională. Columbofilii români au debutat cu succes la această competiție : dintre 15 țări participante, reprezentanții țării noastre s-au clasat pe locul IV, după Anglia, Polonia și Cehoslovacia și înaintea Belgiei (țară cu vestită tradiție columbofilă), R.F. a Germaniei, Franței, Olandei, Austriei, Ungariei, Italiei, Elveției și altele.

La categoria **Sport** cei 21 porumbei ai columbofililor români au obținut 3 medalii de aur și 18 medalii de argint ; la categoria **Standard** au obținut 2 medalii de argint (crescători ing. Nicolae Muracian și dr. vet. V. Oracescu).

Delegația română prezentă la Olimpiadă a primit numeroase felicitări pentru succesul obținut la această primă participare la Olimpiada Columbofilă.

„SĂNIUȚA DE ARGINT"

În organizarea excelentă a sectorului II U.T.C. din Capitală (director de concurs, prof. **Eugen Turcu**) și cu sprijinul acordat de C.N.E.F.S., duminică, pe pîrtiile de la Cioplea s-a desfășurat competiția „Săniuța de argint" rezervată elevilor bucureșteni din sectorul II. Marele număr de competitori a oferit întreceri viu disputate.

În final s-au înregistrat următoarele clasamente : FETE : 1. **Angela Onoiciuc,** 2. Malina Cojocaru, 3. Petruța Duminică, 4. Mihaela Bîrciu, 5. Ana Ulga (toate de la Lic. Spiru Haret), 6. Veronica Pîrleci (Gr. șc. Electronica) ; BĂIEȚI : 1. **Dragoș Feyer** (Lic. Spiru Haret), 2. Ion Coman (Gr. șc. Electronica), 3. Sici Danciu 4. Gabriel Costea 5. George Ioaniț 6. Gheorghe Zamfir (toți de la Lic. Spiru Haret).

O notă negativă au oferit-o profesorii de la liceul Zoia Kosmodemianskaia (nr. 10), care ignorînd sarcina de a-i însoți pe elevi la locul de desfășurare a concursului și-au petrecut timpul... schiind.

Gh. BURLEA, coresp.

ATLETISM

ÎNTRECERILE SĂRITORILOR

(Urmare din pag. 1)

la München decisă în acest sezon să atace recordul mondial de sală, de care o mai despart numai două zecimi. Și cine știe, poate chiar duminică ea ne va oferi o surpriză.

Pe culoare alăturate, Zamfirescu (neobosit) și Dinu Pîstalu sprintează cot la cot. Dinamovistul părea puțin îngîndurat. Cu o seară înainte asistase la o săritură cu prăjina de 5,15 m realizată de Nichifor Ligor care l-a cam pus pe gînduri. Și nu numai pe el. Christos Papanicolau, martor, de asemenea, la încercarea reușită (cu încă 5—10 cm peste ștachetă) a lui Ligor declara că fără 5,20 m (cel puțin) nu se va cîștiga sîmbătă, la București. Oricum întrecerea icarilor promite un veritabil spectacol pe care — nu ne îndoim — nu-l va scăpa nici un îndrăgostit al atletismului din Capitală.

În cercul aruncătorilor de greutate i-am așteptat în zadar pe Adrian Gagea sau Marin Iordan. În schimb, entuziastul antrenor Dan Serafim ne-a prezentat un tînăr înalt de 2 metri și care cîntărește 96 de kilograme. **„Astăzi este cel de al treilea antrenament al său și, fără nici un fel de tehnică sau elan, acest urias cu zîmbet de copil aruncă constant aproape 10 metri. Deocamdată nu pot să vă spun mai mult..."**

Carol Corbu nu avea în program lucru specific la groapa de sărituri. Dar la ora stabilită de antrenorul său, primul „cangur" al României era prezent în sală. Alergare ușoară zeci de minute în șir : apoi exerciții de forță și suplețe. Nici un amănunt al pregătirii nu este neglijat. Asadar, posibilități pentru Carol de a-și egala (măcar) cele mai bune rezultate.

În fața ștachetei ridicată adesea la doi metri — un tînăr care promite mult. Este Gergely, fratele cunoscutului handbalist Gabriel Kicsid. Are o detentă remarcabilă și... alături de groapă, soții Söter, care-i studiază atent fiecare element al săriturii sale ventrale. „Pușiul" este ascultător și extrem de receptiv la observațiile unor atît de competenți profesori, iar ca urmare ștacheta cade doar rareori de pe suporți.

Apare și Csaba Dosa cu mustața sa irezistibilă. Se încălzește mult și apoi își încalță pantofii de concurs. Sare cu ușurință la diverse înălțimi și o face cu o poftă demnă de invidiat. Este puțin supărat că agențiile de presă au trecut pur și simplu peste rezultatul său de 2,15 m (și locul III) obținut în concursul internațional de la Berlin. Dar se gîndește mai mult la apropiatul duel cu Șerban Ioan și, eventual, la un nou record național de sală. Fără un pronostic precis însă...

Majoritatea specialiștilor așteaptă cu nerăbdare probele de sărituri, care vor fi clou-ul acestor campionate. La lungime se anunță 3—4 pretendenți la titlu și rezultate în apropierea limitei de 8 metri. Prăjina și înălțimea băieților promit alte dueluri pasionante. Și cine știe ce surprize ne mai rezervă și... Provincia, ai cărei reprezentanți sînt așteptați să sosească în cursul zilei de astăzi. Ne gîndim la sprinterii din Timișoara, Iași și Cîmpulung Muscel, la Valentina Ciolțan și prezicerile antrenorului sovietic Ivanov, la „noul val" care nu pierde nici un prilej pentru a cîștiga experiență (și nu numai atît) în disputa cu primii performeri. Să nu uităm că aceste campionate naționale reprezintă primul criteriu de selecție pentru europenele de sală, și că toate eforturile vor fi îndreptate sîmbătă și duminică pentru asigurarea biletului de avion spre Rotterdam.

BOX

PUGILIȘTI ROMÂNI LA „TROFEUL OSCAR"

Între 8 și 11 februarie vor avea loc la Belgrad reuniunile competiției internaționale de box pentru „Trofeul Oscar". La această ediție vor participa și reprezentanții noștri **St. Băiatu, I. Lungu, Antoniu Vasile, N. Tudor, V. Tecuceanu** și **M. Constantinescu.** Antrenorul echipei este C. Cionoiu.

de pe CUPRINSUL ȚĂRII

LA ANIVERSAREA ȘANTIERELOR NAVALE GALAȚI

În cadrul manifestărilor prilejuite de cea de-a 80-a aniversare a înființării Șantierelor navale Galați, sportul se bucură de o atenție deosebită. Consiliul asociației „Ancora" și Comitetul sindicatului organizează timp de o lună (4 februarie — 4 martie), numeroase acțiuni sportive la disciplinele : volei, tir, șah, tenis de masă, popice, înot. Au fost invitate să participe reprezentativele a 19 asociații sportive din raza municipiului. În incinta șantierului va fi amenajată o expoziție cu imagini din activitatea sportivă desfășurată aici de-a lungul anilor. De asemenea s-a prevăzut o „masă rotundă" avînd ca temă „Educația fizică și sportul, activități de interes național".

În aceste zile au loc ample întreceri sportive intersecții la care au fost antrenați peste 400 de salariați din șantiere.

T. SIRIOPOL — coresp. județean

DE DOUĂ DECENII, PREȘEDINTE

Pentru merite deosebite pe linie sportivă, absolventul unei școli sanitare — **Grunzu I. Gheorghe — a ajuns în 1962 președinte al Consiliului municipal pentru Educație Fizică și Sport din orașul Gh. Gheorghiu-Dej.** Și de atunci și pînă astăzi desfășoară o intensă activitate organizatorică, tehnică și de propagandă, pentru atragerea unui număr cît mai mare de tineri și vîrstnici pe terenurile de sport, pentru întărirea continuă a bazei materiale și ridicarea spre cele mai înalte culmi a sportului de performanță în orașul petrochimiei de pe Valea Trotușului. Ca sportiv a practicat diferite discipline ca : atletism, schi, popice, bob ș.a. A arbitrat diferite întîlniri interne și internaționale.

Modest, loial, dinamic, președintele Gh. Grunzu este prețuit pentru activitatea sa. Dovadă stau cele trei distincții C.N.E.F.S. primite cît și cele două medalii cu care a fost

decorat. Mulți ani și sănătate acestui președinte harnic !

Gh. GORUN, coresp.

N.R. : Ne face plăcere să publicăm materialul de mai sus — elogiu adus unui președinte destoinic — cu atît mai mult cu cît... Gh. Grunzu este unul din bunii corespondenți voluntari ai ziarului nostru.

IN MARAMUREȘ ESTE ZĂPADĂ, ÎNSĂ NU-I...

Pe plaiurile maramureșene — decor de iarnă. Și, bineînțeles, la mare preț, schiul. **La Baia Sprie, de pildă, funcționează două centre — unul de schi alpin, altul de schi fond — pe lîngă Liceul de cultură generală din localitate. Centre de schi-fond au mai apărut la Sighet și Baia Mare.**

Pentru a se crea condițiile necesare practicării acestui sport iubit, materialele existente au fost recondiționate din timp, s-au procurat altele noi. **Ne chinuiește însă — de ani — lipsa bocancilor cu numere mici.** Copiii sînt nevoiți astfel să facă schi cu ghete obișnuite sau bocanci foarte mari, mereu refăcuți. Fiindcă la noi, în magazinele de specialitate, nu se găsește așa ceva. Cred că ar fi necesară o mai bună repartizare a bocancilor de schi fond pe toate județele țării, a bețelor de schi, a cerii care — toate — ajung la noi în cantități foarte mici. După cîte știu I.C.R.T.I. Maramureș a făcut în acest an o comandă pentru 130 perechi la Fabrica din Reghin și n-a primit nici o pereche. Avem schiuri de fond dar nu și ghete...

prof. Alexandru DOMUȚĂ, coresp.

NOUĂ SALĂ DE SPORT LA RM. VÎLCEA

Odată cu reluarea Diviziei naționale școlare, **la Rîmnicu Vîlcea a fost inaugurată o nouă sală de sport.** Ea aparține Liceului Vasile Roaită din localitate și este dotată cu aparatura necesară practicării gimnasticii, cu grupuri sociale și toate anexele. Avînd dimensiunea de 28 m lungime și 20 m lățime, sala poate găzdui meciuri de volei și handbal.

Un mare merit pentru darea în folosință, înainte de termen a sălii îl au profesorii de volei **Laurențiu Stilea și Iulian Iovais** care au inițiat și condus acțiunile de muncă patriotică cu elevii.

Pavel GIORNOIU, coresp.

HOCHEI LA FĂGET

Pentru început acest titlu poate să surprindă. Cum este posibil ca într-o comună din județul Timiș — unde nu există vreun patinoar artificial — să se joace hochei ? Și totuși acesta este adevărul. **Beneficiind, pe teritoriul comunei, de un lac — care acum în sezonul rece este înghețat — animatorul mișcării sportive, prof. Arcadie Chirșbaum de la Liceul din Făget depune o intensă activitate.** Ca dovadă, iată numai cîteva din acțiunile întreprinse pînă acum : inițierea unui cerc pentru preșcolari (aproximativ 30) în cadrul căruia aceștia sînt inițiați în tainele patinajului ; organizarea unui veritabil campionat interclase la patinaj ; întîlniri amicale de hochei între selecționata Liceului Traian Vuia și cea a Liceului din comună ; confecționarea — în atelierele școlilor — de porți și crose necesare jocului ; angrenarea a sute de tineri și vîrstnici în practicarea patinajului.

Apreciez că veți găsi demnă de laudă activitatea sportivă de iarnă ce se desfășoară la Făget și o veți menționa în coloanele ziarului. Pentru ilustrare vă trimit și **o fotografie în care se pot vedea componenții echipei de hochei a Liceului Traian Vuia — cîștigători ai întrecerilor locale la hochei.**

Petre ARCAN, coresp. județean

• Pe patinoarul natural din Parcul municipal al orașului Roman, primul concurs de patinaj viteză pe circuit din acest an. Au participat peste 150 de patinatori — de fapt cei mai talentați dintre elevii școlilor de pe raza municipiului.

George M. GROAPĂ, coresp.

• La Brașov s-a deschis al doilea curs pentru arbitrii de fotbal — elevi. (Primul a fost absolvit în toamna anului trecut de 14 elevi). Conducerea în inițierea cursanților — în număr de 18 — a fost încredințată și de astă dată tot arbitrului veteran **Aurel Iftimie.** Absolvenții vor arbitra meciuri ale școlarilor.

Carol GRUIA, coresp. județean

FABRICA DE CALCULATOARE ELECTRONICE

București, Str. Ing. George Constantinescu nr. 2, Sector II, platforma Pipera

ANGAJEAZĂ :

- **Ingineri și tehnicieni electroniști, automatiști calculatoriști sau electrotehnici**
- **Ingineri sau tehnicieni acoperiri galvanice**
- **Maiștri acoperiri galvanice**
- **Lăcătuși mecanici montatori**
- **Lăcătuși mecanici ajustori**
- **Sculeri S.D.V.**
- **Electroniști categ. 5—6**
- **Muncitori galvanizatori**
- **Muncitori instalatori tehnico-sanitariști, compresoriști și caloriferiști**

Informații suplimentare la telefon 33.67.60, int. 148. Mijloace de transport : autobuzele 101 și 106, tramvai 16 la capăt.

PE TEME DE PREGĂTIRE

INDIVIDUALIZAREA — UN PRINCIPIU ŞI UN IMPERATIV AL INSTRUIRII

Asistam, în urmă cu cîteva zile, la o discuţie pe teme de actualitate, legate de instruire. Şi, printre altele, atenţia noastră a fost reţinută de observaţia antrenorului emerit C. Braun-Bogdan care spunea : „Îmi amintesc că, atunci cînd eram antrenor la Dinamo Bucureşti, acum vreo două decenii, aveam doi jucători, pe Ozon şi Gică Teodorescu, care îmi creau probleme ori de cîte ori pregătirea echipei se făcea „în bloc", nediferenţiat. Şi asta pentru că ceea ce — din punct de vedere al solicitărilor — era suficient sau uneori prea mult pentru Ozon, însemna întotdeauna prea puţin pentru Gică Teodorescu. Şi invers. De aici şi necesitatea unei orientări noi în privinţa metodicii şi a conţinutului pregătirii, plecînd de la ideea adaptării acestora la particularităţile individuale ale fiecărui jucător".

Incontestabil, Cibi-Braun nu a fost primul şi, cu atît mai puţin, nu a fost singurul tehnician preocupat de-a lungul anilor de o astfel de idee. Exemplul său însă, oferit de împrejurări, seziează — plecînd de la efect la cauză şi mai departe la măsuri — că diferenţa de gabarit a impus, la rîndul său, o diferenţiere sub raportul volumului, al intensităţii şi chiar al mijloacelor pentru realizarea unei pregătiri vizînd randamentul maxim. Este, ca să spunem aşa, reacţia firească a practicianului exigent faţă de obstacolul ridicat în calea performanţei de tarele schematismului şi ale dogmatismului în procesul de instruire.

Cu timpul, materializarea unei asemenea atitudini, în concepţia despre antrenament, a devenit un principiu de bază al pregătirii. Noţiunea de „individualizare" s-a generalizat astfel la scara întregului sistem competiţional. Şi nu au lipsit după aceea nici obişnuitele exagerări în sensul folosirii — cu iz de paradă — a acestei noţiuni în terminologia fotbalistică.

În practica lucrurilor, însă, individualizarea a rămas în multe locuri — ca înţelegere şi aplicabilitate — la nivelul anilor săi de debut în pedagogia sportivă. Adică la nivelul exemplului Teodorescu—Ozon, exprimînd îndeosebi diferenţieri şi particularităţi de ordin biologic (dezvoltare fizică şi virstă).

Sînt încă destul de puţine cazurile cînd acest principiu modern al instruirii ţine seama şi de particularităţi psihice (temperament şi caracter, calităţi moral-volitive, capacitatea de încadrare în acţiuni colective) sau de cele specific fotbalistice, legate în special de post şi sarcinile ce decurg din ideea de joc. Sînt în schimb destule situaţii în care individualizarea, ca principiu al instruirii, este confundată cu antrenamentul individual, care reprezintă de fapt o formă de organizare a pregătirii. Se neglijează, pe alocuri, şi aspectele individualizării pentru jucătorii din loturile reprezentative, pentru cei recuperaţi după accidente mai uşoare, pentru jucătorii de perspectivă. Se nesocotesc, de asemenea aplicabilitatea individualizării şi în ce priveşte trecerea normelor testului Cooper, cînd nu o dată portarii sînt puşi să alerge le fel ca şi extremele, sau jucătorii trecuţi de 30 de ani la fel cu cei de abia promovaţi la tineret.

Deosebit de complexă şi din ce în ce mai acutală, problema aceasta a individualizării reprezintă astăzi unul din punctele nodale ale performanţei. De aceea, nu întîmplător,acum, în această etapă a acumulărilor specifice, a antrenamentelor cu conţinut tehnico-tactic şi a jocului o aducem în prim-planul discuţiei, cu convingerea că înţelegerea şi deplina ei încadrare în concepţia pregătirii ar putea să servească cu adevărat îmbunătăţirii calitative a fotbalului nostru competiţional.

Mihai IONESCU

fotbal

CAVALERII FLUIERULUI ŞI COMPLEXELE LOR...

O DISCUŢIE CU ARBITRUL EMIL VLAICULESCU

— Vă propun, tovarăşe Vlaiculescu, o discuţie pe tema „arbitrii de fotbal şi complexele lor". Acceptaţi propunerea ? Puteţi să mă şi refuzaţi...

— N-am să vă refuz. Şi nu numai din politeţe...

— Aveţi motive deosebite care vă atrag spre această temă ?

— Aţi pus degetul pe rană.

— Mărturisesc că nu am sperat să nimeresc chiar aşa, adică nu mi-am închipuit că voi întîlni un consens spontan din partea dumneavoastră, fie el izvorît şi dintr-o „rană", cum spuneţi, care este, oricum, o garanţie suplimentară că vom ajunge la fondul problemei.

— Puteţi fi sigur că în nici un caz n-aş rămîne la suprafaţa problemei. Ori vorbim şi ne spunem tot ce avem de spus, ori facem o plimbare şi discutăm despre starea vremii...

— Modul direct — şi cuceritor — în care „contraatacaţi" mă obligă la un surplus, să-i zicem, de sinceritate. V-am propus această temă nu numai pentru că sînteţi un arbitru binecunoscut şi apreciat, ci şi pentru că sînteţi medic. Or, o discuţie cu un medic despre complexe omeneşti se duce pe o arie profesională de strictă specialitate. La medic vin atîţia pacienţi cu tot felul de complexe.

— Şi v-aţi gîndit că ar fi interesant să mă solicitaţi...

— ...Într-o dublă calitate, de medic şi de „pacient", cea de-a doua fiind o aluzie directă la complexele arbitrului — om şi el ca toţi oamenii — care o dată pe săptămînă joacă rolul cavalerului în negru.

— Sinceritate contra sinceritate. Deşi tema mi se pare interesantă trebuie să vă spun că pe mine mă atrage şi pentru a vă arăta „rana" pacientului-arbitru Vlaiculescu.

— Arătaţi-o ! Fără complexe...

— Tocmai asta-i. S-a spus, s-a şi scris, că aş avea un anume complex, „complexul Dinamo"...

— Şi nu-l aveţi ?

— Nu l-am avut niciodată. Poate că Dinamo are complexul meu, pentru că s-a întîmplat, uneori, să pierdă meciuri conduse de mine, dar cred că nici această ipoteză nu este valabilă. Aşa a fost să fie. Cînd au fost mai buni, au cîştigat dinamoviştii, cînd nu, adversarii lor.

— N-aţi avut vreodată complexul unei echipe ?

— Absolut niciodată. De ce ? Pentru că nu am plecat niciodată la un joc cu idei preconcepute, legate de firma echipelor, de poziţia lor în clasament, de valoarea lor generală recunoscută etc. Pentru mine, orice partidă este o premieră, în care formaţiile arată — la ora respectivă — ce pot şi cît pot.

— Deşi nu vreau să atentez la binecunoscuta solidaritate de breaslă a arbitrilor, mă simt obligat să vă pun, totuşi, o întrebare despre colegii dumneavoastră : credeţi că printre ei se mai găsesc cîte unii care au complexul unor echipe ?

— Complex, nu ! Cîte o idee preconcepută, însă, poate da. De pildă, echipele bucureştene produc, cred eu, unora dintre colegii mei provinciali o oarecare stare de alarmă care, fără a-i schimba în fondul lor, în valoarea şi în corectitudinea judecăţilor, le creează o stare de surescitare dăunătoare.

— Care ar fi — în acest context — vina echipelor bucureştene ?

— Fiind mai aproape de federaţie — nu trebuie să facă drumuri de sute de kilometri pentru a arunca o săminţă de discuţie —, ca şi de gazetari, folosesc, nu o dată, acest avantaj pentru a explica cîte o înfrîngere şi prin contribuţia conducătorului de joc. Iar arbitrii sînt elementele cele mai puţin apărate din fotbalul nostru. În afara Colegiului, rar se mai găseşte cineva să spună că arbitrul a avut dreptate în cutare litigiu.

— Mai la modă decît presupuselе complexe ale unor arbitri faţă de unele echipe, sînt complexele unor echipe faţă de anumiţi arbitri. De data aceasta, sîntem într-un domeniu incontestabil, dovadă fiind numeroasele recuzări vizavi de unii cavaleri ai fluierului. Cum apreciaţi această stare ?

— Este reală, dar nefirească, după părerea mea. Bine ar fi ca federaţia să n-o accepte în viitor.

— Pentru a nu o accepta, ar trebui ca federaţia să aibă în locul acestei soluţii, reclamată de echipe, o alta. Aveţi vreo părere în această direcţie ?

— Părerea mea au avut-o şi o au mulţi oameni. Definitivarea unui lot de arbitri de elită, selecţionaţi pe baza celor mai pretenţioase, mai severe şi mai autorizate recomandări. Aceşti arbitri să nu poată fi, bineînţeles, recuzaţi, permanenţa lor la partidele de Divizia A fiind o necesitate înţeleasă şi obligatorie.

— Probabil că astfel s-ar lichida sau măcar s-ar stăvili în mare măsură şi complexele arbitrilor.

— Aşa cred şi eu, aici am ajunge. Condiţia arbitrului s-ar îmbunătăţi considerabil, urmare a unei atitudini de apreciere profesională, de stimă faţă de om.

Marius POPESCU

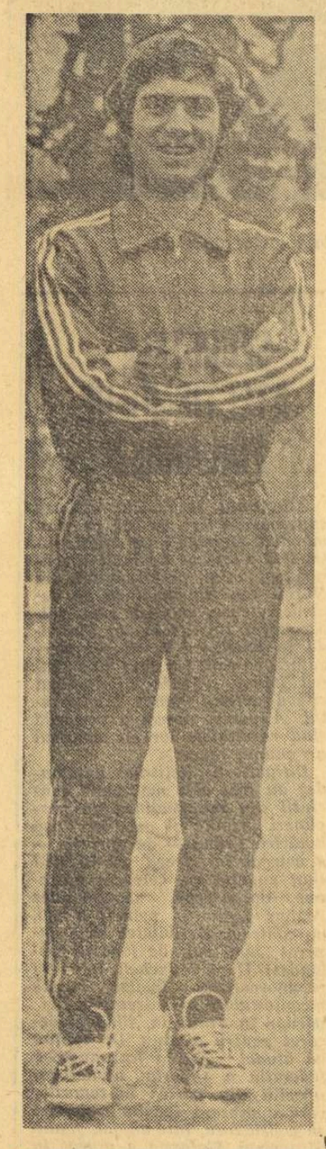

Pană priveşte optimist spre viitor...
Foto : S. BAKCSY

VA FI CRAIOVA ŞI PENTRU PANĂ O RAMPĂ DE (RE)LANSARE?...

...Început de noiembrie '72. În Regie, în tabăra Sportului studenţesc, se anunţă cîteva măsuri drastice. Printre cei sancţionaţi cu excluderea din lot, şi Pană. „Viaţă nesportivă !" sună semnificativ acuzaţia. Antrenorii studenţilor sînt intransigenţi. Şi Pană nu va mai juca. În cele din urmă se hotărăşte să plece la Craiova.

...Ianuarie '73. La pregătirile Universităţii Craiova. Pană se poartă de parcă ar fi fost născut printre olteni şi nu la Timişoara. Şi se pregăteşte cu ambiţia celui care vrea să răzbune clipele de rătăcire. Într-o zi a venit, omeneşte, şi m-a rugat să-l ascult. Vorbea cu vădită tristeţe.

— Sînt conştient că am greşit, atunci, permiţîndu-mi o noapte albă exact cînd echipa jurase să facă totul pentru salvare. Sînt conştient şi recunosc că trebuia să fiu sancţionat. Dar, măsura luată a fost, totuşi, prea drastică.

— Acum, ce-a fost, a fost ! Să sperăm că această lecţie îţi va folosi. Aşa că, acum, interesează ce vei face...

Pană n-a vrut să pară un formalist. Şi n-a răspuns imediat, făcînd obişnuitele promisiuni. A frămîntat mult gîndurile sale, alegîndu-l parcă pe cel ce-i exprima mai bine năzuinţele.

— Oricine în locul meu ar vrea acum să facă totul pentru a ajunge sus. În astfel de condiţii contează foarte mult şi şansa ce ţi se oferă. Or, la Craiova, eu pot spune că am o foarte mare şansă. O echipă din oameni admirabili, care m-au primit cu prietenie şi încredere. Şi la toate acestea, adăugaţi marea şansă ca echipa să aibă nevoie de un vîrf lîngă Oblemenco.

— Înseamnă că la cei 23 de ani ai tăi, Craiova îţi oferă marea şansă a carierei de fotbalist.

— Într-adevăr, marea şansă ! Pentru acest lucru, însă, trebuie ca eu să fac mai mult decît am făcut în toţi anii de cînd joc fotbal.

— Ai început fotbalul la Timişoara ?

— Nu ! La Lehliu, unde s-au mutat părinţii cu serviciul. Apoi, cînd am devenit bucureştean, am jucat la Rapid-tineret. Dar am fost împrumutat la C.F.R. Cluj, pe cînd era în Divizia B, şi după aceea la Dunărea Giurgiu. Înţelegeţi că în prima etapă a returului aş dori, cu toată ambiţia dictată de amorul meu propriu, să joc împotriva Rapidului la Bucureşti, să joc şi să contribui la succesul Universităţii, dacă nu să înscriu şi un gol. Tare aş mai vrea ca, după Oblemenco, să devin al doilea atacant pe care Giuleştiul să-l regrete că a luat drumul Băniei.

...Prin rocada Pană-Ciocîrlan (cedat Sportului studenţesc), fostul atacant din Regie va avea drept de joc în team-ul craiovean. În primul joc de pregătire, noul coleg de linie al lui Oblemenco a înscris primul gol al echipei, semn că sînt şanse pentru ca **„Oblemenco-Pană să devină un cuplu de care să se teamă toate apărările".** Se spune că după primele jocuri de pregătire antrenorul Constantin Cernăianu, mulţumit de comportarea noului său jucător, ar fi mărturisit : **„M-aş bucura mult ca la Craiova să renască şi Pană !"...** La Craiova, unde au devenit nume şi jucători de loturi reprezentative Oblemenco, iar în ultima vreme Sameş şi Marcu. Pană ştie şi el prea bine acest lucru...

Mircea M. IONESCU

VSS KOSICE—OASPETELE UNIVERSITĂŢII CLUJ

Scurtă convorbire telefonică cu clubul Universitatea Cluj, mai precis cu secretarul său jucătorul REMUS CÎMPEANU, Scopul : cîteva detalii fără legătură cu programul de pregătire, în linii mari, al echipei pînă la începerea returului campionatului.

— Reîntorşi de săptămîna trecută acasă, jucătorii noştri — şi colegii mei — ne-a informat fundaşul clujean — şi-au continuat antrenamentele în acelaşi ritm, adăugînd însă la preocupările lor şi pe acelea impuse de sesiunea de examene în care au intrat şapte dintre ei. Duminică, am susţinut primul joc-şcoală, în compania formaţiei de tineret (8—1). Săptămîna aceasta, avem un program destul de încărcat: două antrenamente miercuri, un al doilea joc-şcoală joi, de data aceasta cu Unirea Dej, vineri două antrenamente, unul simbătă, iar duminică un „amical" cu Minerul Baia Mare.

— Sîntem informaţi că veţi primi curînd vizita unei echipe cehoslovace...

— Da. Este vorba de VSS Kosice. Urma să ne mai vizităm una, Zilina, dar am fost anunţaţi că, din motive tehnice, nu poate efectua turneul. Astfel că acum sîntem în aşteptarea formaţiei VSS. Aceasta va efectua un stagiu de pregătire la noi în cadrul căruia va susţine şi cîteva partide: la 11 februarie la Sibiu cu C.S.M., la 14 februarie un joc-şcoală la Cîmpia Turzii cu Industria sîrmii, altul cu Unirea la Dej la 16 februarie, iar la 18 va fi partenera noastră într-un amical aşteptat cu interes aici. Meciul va avea loc pe Stadionul municipal, începînd de la ora 14.30. Pînă atunci, la 14 februarie, vom juca la Dej cu Unirea. Ultimele două întîlniri amicale se vor desfăşura la 25 februarie la Sibiu cu C.S.M. şi la 4 martie la Baia Mare cu Minerul. Jucăm în deplasare pentru a ne acomoda din timp cu condiţiile unor astfel de jocuri; în prima etapă a returului vom evolua, de altfel, la Petroşani. Acestea sînt noutăţile din tabăra noastră.

— Mulţumim şi spor la pregătire!

ARBITRII ÎN ÎNTÎMPINAREA SEZONULUI

BRĂILA — Zilele trecute au intrat în... focul pregătirilor pentru noul sezon fotbalistic şi arbitrii. Cei 11 cavaleri ai fluierului de categoria I au la dispoziţie sala sporturilor din localitate, unde fac exerciţii fizice pentru intrarea în... formă. În fiecare joi ei se reunesc pentru audierea unor expuneri privind arbitrajul şi discută pe marginea regulamentului de joc. Lectori sînt arbitri cu experienţă, ca T. Leca, C. Pîrvu, T. Podaru şi P. Căpriţă.

Zilele acestea vor începe pregătirile şi ceilalţi arbitri, cei de categoria a II-a şi a III-a şi campionatul judeţean.

N. COSTIN — coresp.

SATU MARE — Activă, ca întotdeauna, comisia judeţeană de fotbal a trecut la organizarea unui curs pentru pregătirea unui nou lot de arbitri. Cei 32 de tineri, în majoritate foşti jucători din Satu Mare, urmează cursurile, deocamdată teoretice, pentru a deveni arbitri. Expunerile sînt ţinute de cunoscuţii activişti în domeniul fotbalului, ca O. Anderco, Al. Nuti, M. Pop, C. Kuki şi Al. Oros. Examenul de „promovare" va avea loc în vară, după efectuarea practicii, la meciuri amicale şi din campionatul orăşenesc.

ŞT. VIDA — coresp.

F.C. BIHOR N-A ABANDONAT LUPTA PENTRU PROMOVAREA IN „A"

În aceste zile, fotbaliştii de la F. C. Bihor îşi continuă pregătirile la Oradea, după stagiul efectuat, între 12 ianuarie şi 1 februarie, la Predeal. Orădenii au la dispoziţie condiţii excelente şi participa zilnic la antrenamentele conduse de Anton Ferenczi. La şedinţele de pregătire iau parte şi jucătorii Agud şi Lucaci, cărora li s-a ridicat sancţiunea — de scoatere din lot — de către biroul secţiei, precum şi Bulc şi Poting, ambii reîacuţi după boală.

Antrenorul A. Ferenczi este optimist în ceea ce priveşte returul campionatului diviziei B, seria a II-a. El crede că F. C. Bihor, datorită acumulărilor din toamnă şi din această perioadă de pregătire poate să dea un randament superior celui din sezonul trecut şi în acest fel consideră că lupta pentru şefia clasamentului şi promovarea în Divizia A este deschisă, cu toate că Politehnica Timişoara are un avantaj de 3 puncte.

MECIURI AMICALE

RAPID — ELECTRONICA 2—1 (1—1). La solicitarea rapidiştilor, meciul — disputat ieri după-amiază pe stadionul Giuleşti — s-a desfăşurat pe distanţa a 105 minute (60 de minute prima repriză, 45 de minute repriza a doua). Au înscris Neagu (2) pentru Rapid, respectiv Tudose.

Antrenorul Gheorghe Nuţescu — rămas „principal", în absenţa lui Bazil Marian, plecat ieri în Anglia pentru a urmări jocul de campionat de simbătă a lui Leeds United — a folosit următoarea echipă : Niculescu — Pop (Ştefan), Grigoraş (M. Florin), Muşat, Codrea — Marin Stelian (Naom), Angelescu (Dinu) — Petreanu, Dumitriu II (Savu), Neagu, Dumitriu III. Năstrescu nu a jucat, fiind bolnav.

V. NICOLESCU, coresp.

DINAMO — DINAMO (tineret) 4—0 (3—0). Cele patru goluri au fost realizate de Moldovan din lovitură de la 11 m, Dănilă (autogol), Radu Nunweiller şi Florian Dumitrescu. Dinamo a aliniat următoarea formaţie : Constantinescu (Rămureanu) — Cosma, G. Sandu, Sătmăreanu II, P. Nicolae — Sălceanu (Batacliu), Moldovan (Custof), Radu Nunweiller — Cheran, D. Popescu, Fl. Dumitrescu.

V. IORDACHE, coresp.

U. M. TIMIŞOARA — U.T.A. 0—4 (0—2). Într-un meci amical, disputat ieri la Timişoara, formaţia arădană U.T.A. a învins U.M. din localitate cu 4—0. Cele patru goluri au fost înscrise de Broşovschi (2), Kun şi Sima.

P. ARCAN, coresp. jud.

PREGĂTIRI PENTRU ANIVERSAREA CLUBULUI DINAMO

Marţi seara, la clubul Dinamo a avut loc o conferinţă de presă. Cu acest prilej, tovarăşul Valeriu Buzea, preşedintele clubului, a adus la cunoştinţă celor prezenţi pregătirile care se fac în vederea aniversării — în luna mai a.c. — a unui sfert de veac de la înfiinţarea acestei mari şi prestigioase unităţi sportive de performanţă din ţara noastră.

Dintre acţiunile consacrate acestei aniversări, care sînt în curs de desfăşurare sau urmează a fi realizate, citäm: editarea unui album şi a unei monografii, tipărirea unui număr special al „Dinamovistului" (supliment al gazetei „În slujba patriei"), organizarea unei expoziţii a principalelor trofee cîştigate de sportivii clubului, precum şi a altor trei expoziţii volante care vor fi prezentate publicului din diferite localităţi din ţară, întîlniri cu membrii susţinători, înfiinţarea unui cerc al veteranilor dinamovişti.

În curînd, urmează a fi dat startul în Cupa „A 25-a aniversare a clubului Dinamo", la volei, tir, înot, handbal (tineret), baschet şi fotbal (juniori), precum şi în întrecerile Dinamoviadei (tir, judo şi atletism), competiţie cu caracter larg, de masă, care reia, de fapt, o mai veche tradiţie. În preajma aniversării, se va desfăşura un concurs de triatlon deschis membrilor secţiilor „Tînărului dinamovist" şi elevilor din şcolile patronate de club.

„Cursa muntilor" la ciclism (cu participare internaţională), precum şi numeroase întîlniri bi (sau multi) laterale — la diferite ramuri de sport — cu echipe ale cluburilor Dinamo din celelalte ţări socialiste vor completa programul competiţional dedicat acestui eveniment aniversar.

În sfîrşit, în ajunul aniversării, duminică 13 mai, va avea loc pe stadionul şi în parcul Dinamo o mare serbare artistico-sportivă.

DE LA INSTITUTUL DE EDUCAŢIE FIZICĂ ŞI SPORT

Cursurile de pregătire la disciplina Anatomia şi fiziologia omului, pentru candidaţii la concursul de admitere din sesiunea iulie 1973, vor avea loc în fiecare duminică începînd cu data de 11 februarie a.c., între orele 11—13, la sediul Institutului, din Bucureşti, str. Maior Ene nr. 12.

Azi, la Tg. Mureş, A. S. A. — C. F. R. CLUJ

Stadionul „23 August" din Tg. Mureş va găzdui azi, cu începere de la ora 15,30, meciul amical dintre divizionarele A **A.S.A. Tg. Mureş** şi **C.F.R. Cluj.** Simbătă, de la aceeaşi oră, echipa antrenată de **Tiberiu Bone** va primi — tot la Tg. Mureş — replica C.S.M.-ului din Sibiu.

TRAGEREA EXCEPŢIONALĂ

PRONOEXPRES

DIN 18 FEBRUARIE 1973

La 18 februarie 1973, A.S. Loto-Pronosport organizează o tragere excepţională PRONOEXPRES. Această tragere prezintă o bogată şi atractivă listă de premii.

Tragerea din 18 februarie atribuie — NELIMITAT — autoturisme „Dacia 1300", şi „Dacia 1100", excursii în URSS — partea sudică — cu o durată de 21 de zile, precum şi excursii de 8 zile în Turcia. Se mai pot obţine cîştiguri în numerar de valoare fixă şi variabilă.

Participarea se face pe următoarele taxe : 3 lei, 6 lei şi 15 lei ; biletele de 15 lei dînd dreptul de participare la toate cele 5 extrageri de cîte 8 numere din 45 fiecare.

Vînzarea biletelor se face începînd de vineri 9 februarie a.c. şi pînă simbătă 17 februarie a.c.

Mai multe bilete, mai multe şanse de cîştig.

NUMERELE EXTRASE LA CONCURSUL PRONOEXPRES NR. 6 DIN 7 IANUARIE 1973

Fond general de premii : 2 944 840 lei, din care 1 747 215 lei report.

Extragerea I : 19 12 9 4 34 41

Extragerea a II-a : 35 2 18 33 25

Piaţa premiilor pentru acest concurs se va face astfel : în Capitală începînd de joi 15 februarie pînă la 24 martie 1973 ; în ţară începînd aproximativ de luni 19 februarie pînă la 24 martie 1973, inclusiv.

CÎŞTIGURILE TRAGERII LOTO DIN 2 FEBRUARIE 1973

Extragerea I : Categ. 2 : 3 variante (10%) a 24 362 lei ; categ. 3 : 13,45 a 5 434 lei ; categ. 4 : 30,35 a 2 408 lei ; categ. 5 : 93,70 a 780 lei ; categ. 6 : 187,45 a 390 lei.

Report categoria A : 121 811 lei.

Extragerea a II-a : Categ. A : 2 variante (10%) a 66 260 lei ; categ. B : 1,50 a 44 036 lei ; categ. C : 9,35 a 7 065 lei ; categ. D : 23 a 2 872 lei ; categ E : 30,70 a 2 152 lei ; categ. F : 52,10 a 1 268 lei ; categ. Z : 1 343,35 a 100 lei.

Cîştigurile de categoria A 10% au fost obţinute de OSTACHE AUGUSTIN din Bucureşti şi NEDELCU COSTICA din Rîmnicu-Sărat.

Rubrică redactată de LOTO-PRONOSPORT

VIAŢA SPORTIVĂ A ORAŞELOR ŢĂRII

(Urmare din pag. 1)

exerciţiul fizic, această îndeletnicire atît de utilă pentru viaţă" — după cum se exprimă profesorul **Sergiu Botezan,** un tînăr dascăl (pînă mai ieri sprinter în lotul naţional), conştient de principalul rol ce trebuie să-i revină cadrului de educaţie fizică, mai ales într-o şcoală cu mare fluctuaţie de elevi.

Noua sală cu care a fost dotat Grupul şcolar profesional nu este însă singura care a îmbogăţit zestrea sportivă a oraşului de pe Arieş. Ea face parte dintr-o serie de trei construcţii dintre care două s-au dat în folosinţă, ultima fiind programată pentru anul în curs.

Receptivi la necesităţile unei discipline sportive devenită, în aceste locuri, tradiţională, edilii oraşului au sprijinit cererea de construire a unei piste de navomodele, bază de care se bucură astăzi vicecampionul mondial de modele miniaturale, Gheorghe Barbu, şi cei 27 de colegi ai săi din secţia de aero-navo-modele a asociaţiei sportive „Cimentul".

Tot preocupării pentru completarea bazei sportive a oraşului i se datoreşte şi faptul că lucrările la noul stadion municipal — construit în compensaţie, conform prevederilor legii, în locul celui vechi, demolat din necesităţi economice — n-au tergiversat, aşa că turdenii pot să-şi susţină favorita, Arieşul Turda — echipă de divizia C, clasată pe locul III la sfîrşitul turului campionatului de fotbal, dintr-o tribună confortabilă şi să spere în apariţia primelor rezultate de valoare obţinute pe noua pistă de atletism.

MAI MULTĂ INIŢIATIVĂ N-AR STRICA

Dualitatea „înăuntru-afară" îşi pune pecetea şi pe activitatea sportivă a salariaţilor unei mari întreprinderi industriale cum este fabrica de ciment. Asociaţia sportivă „Cimentul" se mîndreşte a avea printre membrii săi aproape 80 la sută dintre salariaţii fabricii. Răspunderea ei faţă de oamenii uzinei creşte deci, luînd proporţiile unei datorii socia

Echipa de popice a asociaţiei sportive „Cimentul", compusă din lucrători de la secţia mori brute. De la stînga : Mihai Drăgan, Arpad Kiş, Ioan Juhastic, Ioan Partenie, Alexandru Gădălean, Samoilă Puşcaş

Ing Eugen Stanciu — prim-vicepreşedinte al Consiliului popular al municipiului Turda

te. Ea este cea care trebuie să se preocupe de dezvoltarea fizică normală a tineretului (în primul rînd) şi de starea fizică generală a oamenilor muncii din fabrică.

Cum îndeplineşte această sarcină asociaţia sportivă „Cimentul"? Nici mai rău, dar nici mai bine decît orice altă grupare similară, care — în schimb — nu e confruntată cu grele probleme de igienă fizică. Firească, asociaţia are cîteva secţii mai active, potrivit tradiţiilor locale : fotbal, popice, şah, tenis de masă, turism. Ea posedă cîteva baze sportive, printre care popicăria (cu două piste de joc), patinoarul natural din parc, pista de aero-navomodele.

Conducerea asociaţiei (preşedinte — ing.-şef **Ştefan Borza,** secretar — **Iosif Pîrv**) invită salariaţii periodic la activităţi de circumstanţă şi încurajează, cînd e cazul, tendinţa spre performanţe. Trebuie menţionate campionatele de casă, desfăşurate pe etape, de la întrecerile pe secţii pînă la finalele pe fabrică, concursurile de şah şi tenis de masă programate duminica dimineaţa în sălile din noul club sindical al fabricii, promovarea către performanţă a unor discipline — ca handbalul şi popicele — la care s-au remarcat cîţiva veleitari şi care se bucură de mare audienţă printre tinerii ce lucrează în fabrică. În acţiunile ei, asociaţia sportivă „Cimentul" este sprijinită — mai ales prin asistenţă tehnică — şi de către Consiliul municipal pentru educaţie fizică şi sport (preşedinte — **Ioan Rusu**).

SPORTUL — ÎN CONTRACTUL COLECTIV !

Organele sindicale din fabrică au bunăvoinţă şi încearcă să folosească pîrghia asociaţiei sportive pentru a veni în întîmpinarea dorinţelor salariaţilor. De curînd, la cererea oamenilor din fabrică, s-a hotărît crearea unui centru de fotbal pentru copii. Mai mult, preşedintele Comitetului sindicatului, **Dumitru Apostolescu,** ne arată că în noul sediu sindical au fost rezervate spaţii la club şi pentru anumite activităţi sportive. În lăudabila sa intenţie, **drumul spre sala de şah sau tenis de masă ar putea reprezenta pentru fiecare sportiv şi o invitaţie la vizitarea bibliotecii,** aflată în încăperile alăturate ! Numai că sediul însuşi se află tot în incinta fabricii, adică acolo unde am convenit că atmosfera (poluată) nu este cea mai propice pentru desfăşurarea unei activităţi sportive. **Sindicatul ar trebui mai curînd să militeze pentru crearea tuturor posibilităţilor ca salariaţii fabricii să-şi improspăteze cu aer curat plămînii în zone verzi,** ceva mai depărtate, chiar dacă aceasta implică o anumită cheltuială de transport.

Cu multă surprindere am aflat că **în contractul colectiv al fabricii pe anul 1972 nu exista nici o prevedere de ordin sportiv.** Ne îndoim că salariaţii fabricii de ciment din Turda n-ar avea propuneri de formulat în această direcţie, în aşa fel încît prin pîrghia puternică a contractului colectiv să obţină satisfacerea lor de către conducerea administrativă. Cu atît mai mult cu cît preşedintele asociaţiei sportive este chiar un membru al conducerii întreprinderii! Nădăjduim că măcar anul acesta prilejul nu va fi pierdut. Un reprezentant al Consiliului sindical judeţean Cluj ne asigura că prevederile sportive în contractul colectiv au şi un temei legal, de care fac uz prea puţini factori sindicali locali.

TIRGUL DE IARNĂ

RECOOP

PÎNĂ LA 25 FEBRUARIE A. C.

REDUCERI DE PREŢURI

DE 10-25 LA SUTĂ

la unele sortimente de confecţii, galanterie, marochinerie şi încălţăminte specifice sezonului

— paltoane din stofă pentru adulţi, adolescenţi şi copii ; pardesie din stofă pentru femei, adolescente şi băieţi ; fuste din stofă ; mănuşi din piele căptuşite cu tricot ; fulare ţesute din lînă şi tip lînă, producţie internă ; cizme şi ghete din P.V.C. pentru femei ; baticuri şi şepci de iarnă, din ţesături de lînă şi tip lînă —

MAGAZINELE COOPERATIVELOR DE CONSUM

vă stau la dispoziţie cu articole moderne, de bună calitate, cu preţuri reduse.

COOP

(6326)

CORESPONDENȚĂ PENTRU ZIARUL „SPORTUL"

BASCHETBALIȘTII DE LA SLAVIA AU UN ATAC ÎN VERVĂ

Campioana Cehoslovaciei joacă azi cu Dinamo București, în cadrul C.C.E.

Campioana de baschet a României, Dinamo București, evoluează astăzi la Praga, în compania echipei Slavia, în cadrul ultimei etape a sferturilor de finală ale C.C.E., urmînd ca săptămîna viitoare să susțină meciul revanșă la București (joi la ora 20, în sala Floreasca).

În rîndurile de mai jos, publicăm o prezentare a campioanei Cehoslovaciei.

★

Baschetbaliștii de la **Slavia Praga,** multipla campioană a Cehoslovaciei, se află înaintea derby-ului cu Dukla Olomouc, care va decide pe cîștigătoarea titlului din acest an, și a dublei întîlniri cu **Dinamo București,** în sferturile de finală ale Cupei campionilor europeni. Atît Slavia, cît și Dinamo nu mai au șanse de a ajunge în semifinalele competiției, astfel că cele două meciuri vor oferi, după toate probabilitățile, spectatorilor din Praga și București spectacole sportive de o clasă înaltă, care să justifice renumele celor două echipe în baschetul continental.

După ultimul joc susținut în cadrul C.C.E. cu Ț.S.K.A., la Moscova, unde campionii Cehoslovaciei au făcut o excelentă partidă, fiind întrecuți la limită printr-un coș înscris în ultimele secunde de Serghei Belov, Slavia s-a întors în țară și a jucat alte două meciuri de campionat. În vervă deosebită de coș, baschetbaliștii de la Slavia au întrecut pe Jiskra Svit cu 109—91, iar apoi pe Banik Prievidaz cu

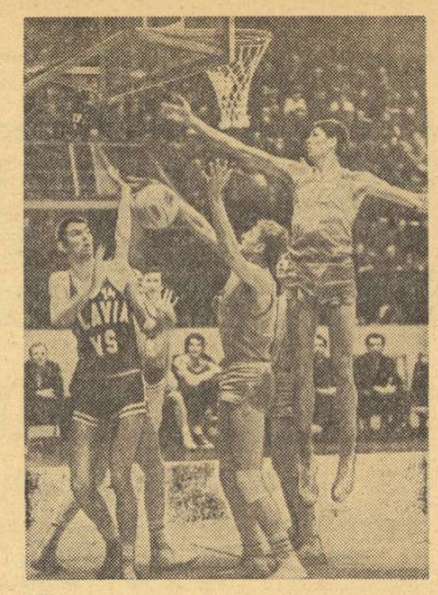

Blazek (nr. 14), unul din giganții (2,06 m) echipei Slavia, acționînd sub panou într-un meci cu Ț.S.K.A. Moscova.

106—73. Cu acest prilej, antrenorul echipei, fostul internațional al anilor 1946—1952, S. Sip, a rulat întregul lot, declarîndu-se satisfăcut de eficacitatea jucătorilor săi. Iată și lotul pe care-l va folosi Slavia în cele două partide cu Dinamo București :

Klimes (20 ani — 1,92 m), **Sistek** (21 — 1,87 m), **Konopasek** (26 — 1,78 m), **Soukup** (21 — 1,87 m), **Kraska** (20 — 1,88 m), **Pospisil** (22 — 1,88 m), **Zidek** (28 — 2,06 m), **Zednicek** (27 — 1,94 m), **Sako** (28 — 1,94 m), **Ammer** (30 — 1,88 m), **Blazek** (26 — 2,06 m) și **Ruzicka** (31 — 1,88 m). Dintre aceștia, **Konopasek, Zidek Zednicek, Sako, Ammer** și **Blazek** au făcut parte din echipa națională a Cehoslovaciei, care a evoluat la ultima ediție a J.O.

PETR SIMEK
„Ceskoslovenski sport" — Praga

CAMPIONATUL DE HOCHEI

(Urmare din pag. 1)

traș, în fapt, ieri, omul de bază al lui Dinamo).

Situația pe gheață se menține identică și în primele minute ale ultimei reprize, cînd, echipa din M. Ciuc înscrie de două ori (Jere — min. 41 și Kedveș — min. 45). Dinamo, evident, nu merge și dă multe emoții suporterilor săi. Din min. 47 însă, cînd Tureanu reduce scorul la 4—5, echipa campioană parcă reînvie, în timp ce forțele adversarilor scad vizibil. Ultimele minute ale partidei sînt aproape total la discreția sportivilor dinamoviști, care egalează prin Mihăilescu (min. 54) și-și asigură victoria prin punctele înscrise de Axinte (min. 56) și Huțanu (min. 59).

Programul meciurilor de azi : ora 16.30 : **Steaua — S.C. Miercurea Ciuc ;** ora 18.30 : **Dinamo — Dunărea Galați.** Vineri va fi zi de pauză, iar sîmbătă, ultimul act al actualei ediții a campionatului.

Au arbitrat **O. Barbu** (București) și **P. Kedves** (M. Ciuc).

STEAUA — DUNĂREA GALAȚI 7—1 (1—1, 1—0, 5—0)

După un început destul de echilibrat, în care gălățenii s-au străduit din răsputeri să dea steliștilor o replică mai puternică și să profite, poate, că echipa bucureșteană juca fără cîțiva titulari de bază, cu trecerea timpului rezistența lor fizică le-a fost măcinată de ofensiva continuă, în plină viteză a formației bucureștene. Steaua s-a detașat clar abia în ultima repriză, deși și pînă atunci avusese destule ocazii de a înscrie.

Cele 8 puncte ale partidei au fost realizate de **Fodorea** (min. 11 și 57), **Popa** (min. 26), **Kemenessi** (min. 42), **Herghelegiu** (min. 45), **Justinian** (min. 54) și **Gheorghiu** (min. 55), respectiv **Iordan** (min. 19). Au condus **Gh. Mureșanu** (București) și **G. Tasnadi** (M. Ciuc).

SPORTUL AFRICAN S-A AFIRMAT DEPLIN

La Lagos

(Urmare din pag. 1)

Încă în deceniul al treilea al secolului nostru, s-au depus eforturi serioase pentru punerea întrecerilor sportive în slujba prieteniei dintre popoarele de pe același continent. Proiectatele jocuri de la Alger (1925) și Alexandria (1929) nu au putut fi desăvîrșite din pricina puterilor coloniale, care s-au opus la succesul lor.

Primele Jocuri cu adevărat africane s-au disputat în 1965, la Brazzaville, unde s-au adunat 2000 de sportivi. Cu 8 ani mai tîrziu la Lagos, la cea de a doua ediție, au fost prezenți **peste 3000 de sportivi din 36 de țări africane.** Acest prim bilanț statistic vorbește de la sine despre dezvoltarea sportului mai ales în tinerele state africane, constituite de popoare nu de mult eliberate, bucurîndu-se de avantajele libertății.

FAIMA ALERGĂTORILOR AFRICANI

Rezultatele bune înregistrate la Lagos atestă și **un progres valoric evident al sportului african.**

Firește că în centrul atenției au stat probele atletice, acolo unde concurau unii dintre cei pe care lumea i-a admirat încă de la München. În fruntea performanțelor stă recordul mondial egalat de Ben Jipcho (Kenia), căruia i-a lipsit doar un fir de păr pentru a stabili de-a binelea cel mai bun timp din lume în proba de 3000 m obstacole. Performanța sa de 8:20,69, înregistrată cu cronometre electrice, devine — conform regulamentului — 8:20,8, adică exact timpul realizat în septembrie 1972, la Helsinki, de suedezul Anders Gärderud. Campionul olimpic John Akii-Bua (Uganda) a alergat admirabil peste garduri, chiar și fără adversari de talia sa.

Un capitol special ar merita Kipchoge Keino, campionul olimpic de la Mexico și München, acum în vîrstă de 33 de ani, care ar fi vrut la Lagos, să-și sărbătorească retragerea de pe pistele de atletism cu o victorie în proba de 1500 m. Dar l-a împiedicat un tînăr mecanic de avioane tanzanian, în vîrstă de 20 de ani, Filbert Bayi, ultimul vlăstar al unei familii cu 11 copii. Acasă, revelația semifondului african, în lipsă de piste, aleargă săptămînal cîte 90—100 km pe șosele, sub temperaturi dogoritoare. Filbert și-a exteriorizat bucuria de a fi cîștigat, cu același entuziasm copilăresc și simplu, ca Akii-Bua la München. La fel au făcut, de fapt, toți acești proaspeți și sinceri candidați la gloria sportivă.

Un Mark Spitz... feminin ! Înotătoarea egipteană Afifi Paten (în vîrstă de 17 ani) a cîștigat la Lagos 7 medalii de aur
Telefoto : A.P.-AGERPRES

ÎNOTĂTORI DIN 12 ȚĂRI

Surprizele s-au arătat și în alte discipline sportive, acolo unde tineri sportivi necunoscuți s-au distins fără cusur. Dar și mai important ni se pare faptul că **în Africa au devenit populare sporturi puțin practicate pe continent înainte vreme,** cum ar fi ciclismul, baschetul, voleiul, handbalul.

În progres sensibil s-au arătat înotătorii. Cu 8 ani în urmă, în capitala congoleză Brazzaville, întrecerile de înot s-au rezumat la un concurs de casă al egiptenilor. De data aceasta, nu numai tunisieni și algerieni, ci și înotători din alte țări au periclitat șansele egiptenilor. La bazinul din Lagos s-au prezentat 200 de sportivi din 12 țări, iar în palmaresul final al probelor de natație figurează printre medaliați, reprezentanți din 9 țări !

Rezultatele de la piscină au avut darul să ducă la **impulsionarea construcțiilor de noi bazine de înot în Africa.** Se știe doar că progresul în acest domeniu nu poate fi obținut altfel. De pe acum, în mai multe țări ale continentului, s-au întocmit programe de construcții, s-a înființat federația de natație a Africii de vest, s-a constituit un consiliu al antrenorilor.

UN TABLOU SIMBOLIC

Potrivit știrilor din presă, ziua de 22 ianuarie a fost declarată sărbătoare populară în Nigeria, pentru că atunci generalul Gowon, șeful statului, i-a primit și i-a felicitat pe cei 63 de medaliați nigerieni. De altfel, importanța pe care statul intenționează să o dea sportului în Nigeria reiese și din povestea deloc anecdotică referitoare la inaugurarea stadionului din Lagos (cu o capacitate de 60.000 de locuri), pe care s-au disputat Jocurile africane. Se spune că în decembrie, cu acel prilej, generalul Gowon a apărut pe teren în echipament sportiv, a efectuat un tur de pistă, alergînd, și a executat cîteva mișcări de gimnastică.

Tabloul acesta este simbolic. În el trebuie citită aspirația popoarelor africane de a face din sport o sursă de sănătate, un prilej de exprimare a bucuriei de a trăi liber. Aceasta a fost, de altfel, și semnificația celei de-a doua ediții a Jocurilor sportive africane.

FRUNTAȘII CLASAMENTULUI

	MEDALII	AUR	ARGINT	BRONZ
R.A. Egipt	58	25	16	17
Nigeria	63	18	26	20
Kenia	28	9	9	10
Uganda	20	8	6	6
Ghana	27	7	7	13
Tunisia	13	4	6	3
Algeria	22	4	5	13
Etiopia	13	4	3	6
Senegal	13	4	2	7

sportul în lume

2-0 la Bogota

FOTBALIȘTII ECHIPEI R. D. GERMANE DIN NOU ÎNVINGĂTORI

BOGOTA, 7 (Agerpres) — Continuîndu-și turneul în Columbia, reprezentativa de fotbal a R.D. Germane a jucat la Bogota cu formația Independiente Santa Fe, fostă campioană națională. Victoria a revenit oaspeților cu scorul de 2—0 (1—0) prin golurile marcate în minutele 32 și 69 de Kreische. Partida a fost urmărită de peste 30 000 de spectatori.

Acesta a fost cel de-al treilea joc susținut de selecționata R.D. Germane în Columbia. În primele două, fotbaliștii din R.D. Germană au învins cu 3—1 echipa Atletico Junior din Barranquilla și au dispus cu 3—0 de Atletico Nacional.

4 jucătoare la egalitate, pe primele locuri, în „Festivalul șahist olandez"

ELISABETA POLIHRONIADE S-A CALIFICAT PENTRU TURNEUL INTERZONAL DE ȘAH

AMSTERDAM, 7 (Agerpres). — Desfășurat în cadrul „Festivalului șahist olandez", turneul zonal pentru campionatul mondial feminin a prilejuit o luptă foarte strînsă, astfel că la sfîrșitul celor 17 runde pe primul loc s-au clasat, la egalitate, 4 jucătoare : **Elisabeta Polihroniade** (România), **Maria Ivanka** (Ungaria), **Katia Jovanovici** (Iugoslavia) și **Jana Malypetrova-Hardston** (Anglia), toate cu cîte 12½ puncte, din 17 posibile.

Inițial se prevăzuse ca pentru turneul interzonal să se califice primele 3, dar **președintele FIDE, dr. Max Euwe, a anunțat în cadrul festivității de închidere a turneului că, din imputernicirea Federației internaționale de șah avînd în vedere situația deosebită, s-a hotărît ca primele 4 clasate să aibă dreptul de a lua parte la turneul interzonal.**

În ultima rundă, cea de-a 17-a, lupta pentru victorie a fost deosebit de ascuțită. Elisabeta Polihroniade, jucînd cu precizie, a cîștigat în fața iugoslavei Jivkovici. Hardston a obținut victoria la Ferer, iar Jovanovici a cîștigat în fața lui Lakmann. Trei partide s-au încheiat remiză : Ivanka — Katinger, Vreeken — Merlini și Pihalici — Timmer.

Clasamentul final : 1—4. **Elisabeta Polihroniade** (România), **Maria Ivanka** (Ungaria), **Katia Jovanovici** (Iugoslavia), **Jana Hardston** (Anglia) 12½ p ; 5. **Liubița Jivkovici** (Iugoslavia) 11½ p ; 6. **Inge Lakmann** (R.F. a Germaniei) 11 p ; 7—8. **Margareta Teodorescu** (România), **Helena Radzikowska** (Polonia) 10½ p ; 9. **Rita Vreeken** (Olanda) 9½ p ; 10—11. **Pihalici** (Iugoslavia), **Borisova** (Bulgaria) 8½ p ; 12. **Ferer** (Spania) 7½ p etc.

Elisabeta Polihroniade în fața tablei de șah

★

În urma rezultatului obținut de Elisabeta Polihroniade în acest turneu, numărul reprezentantelor României în „interzonal" se mărește la trei, ca alăturîndu-se Alexandrei Nicolau și Gertrudei Baumstarck, care obținuseră anterior calificarea.

TELEX • TELEX • TELEX • TELEX

Cu prilejul unui concurs atletic de sală, desfășurat la Budapesta, sportivii maghiari au stabilit trei recorduri naționale prin Milasin 7,9 la 60 m g, Leopold 6,7 la 60 m (m) și Völgyi 4:25,3 la 1 500 m (f). Cu un rezultat bun s-a încheiat proba de săritură în înălțime: Major, 2,21 m.

■

La Stockholm s-a disputat partida revanșă dintre reprezentativele de hochei ale Suediei și Cehoslovaciei. Victoria a revenit hocheiștilor suedezi cu scorul de 2—0 (0—0, 0—0, 2—0).

■

În cîteva orașe europene s-au desfășurat noi meciuri contînd pentru „Cupa Koraci" la baschet masculin. A.S. Denain a învins cu scorul de 73—61 formația C.F. Barcelona. Forst Cantu a dispus cu scorul de 90—56 de Standard Liege, iar Racing Malines (Belgia) a întrecut cu scorul de 115—92 pe Lokomotiv din Zagreb.

■

Cunoscutul tenisman australian Ken Rosewall a susținut la Praga, la invitația federației cehoslovace de specialitate, un meci demonstrativ pe teren acoperit, în compania campionului țării, Jan Kodes. Rosewall a obținut victoria cu scorul de 6—4, 3—6, 6—3.

■

În cadrul ligii europene la tenis de masă, la Bordeaux s-a disputat întîlnirea internațională dintre echipele Franței și Cehoslovaciei. Jucătorii cehoslovaci au repurtat victoria cu scorul de 5—2.

■

Cunoscutul boxer francez la categoria mijlocie, Max Cohen, a repurtat o remarcabilă victorie internațională învingîndu-l prin k.o. în repriza a doua pe argentinianul Jose Chirino. Cohen urmează să-l întîlnească, la 5 martie, la Paris, pe americanul de culoare Emile Griffith. În caz de victorie, el va primi dreptul de a lupta în compania campionului mondial, argentinianul Carlos Monzon.

■

În cadrul preliminariilor campionatului mondial de fotbal, echipele Republicii Zair și Camerun s-au întîlnit în primul lor meci la Yaounde. Fotbaliștii din Republica Zair au obținut victoria cu scorul de 1—0 (1—0).

SECRETELE ATLETISMULUI FINLANDEZ

Atletismul finlandez nu este cunoscut de ieri, de azi, pe plan mondial. Numele unor atleți finlandezi au făcut de mult înconjurul globului, performanțele lui Nurmi sau Kolehmainen au devenit celebre, unora li s-au ridicat statui, într-un cuvînt Finlanda se laudă cu marii săi alergători, pe care i-a avut de-a lungul anilor și care au dominat cîteva decenii lumea atletismului. A venit totuși o perioadă cînd rezultatele lor au cunoscut un anumit regres.

Diriguitorii atletismului finlandez au tras cele mai bune concluzii din multitudinea de propuneri primite și au luat două hotărîri. Prima — de senzație — a constat în aceea că în 1967 l-au angajat pe celebrul antrenor de alergări neozeelandez Arthur Lydiard pentru 3 ani, *cu contract. Activitatea sa a generat „noul val" de fondiști finlandezi. După München, toți i-au recunoscut lui Lydiard merite incontestabile în redresarea alergărilor în Finlanda, fiind și decorat pentru aceasta. De reținut că atunci cînd a fost angajat federația a suportat numeroase opoziții din partea antrenorilor care avuseseră rezultate și care se considerau, într-un fel, jigniți că tocmai Finlanda a apelat la un antrenor din afară pentru pregătirea alergătorilor lor. Și totuși, timpul a dovedit justețea măsurii luate, succesele tot mai mari culminînd cu triumful de la München.*

Cea de a doua măsură a fost inițiată în 1970. Federația finlandeză dîndu-și seama că performanțele cresc, vîrsta scade și că numărul celor angrenați trebuie să crească a introdus competiții pentru copii de la 14 ani, competiții organizate de federație (și prin ea) pe întreg teritoriul țării. După numai un an, numărul copiilor cuprinși în activitatea atletică competițională a fost de 85.000, iar în 1972 aproape că s-a dublat: 150.000. Pentru a face față avalanșei de copii doritori a deveni performeri, federația a obligat pe de o parte fiecare antrenor să aibă cel puțin o grupă de 30 de copii — indiferent de valoarea atleților cu care lucrează — și pe de altă parte, a format, prin cursuri de instructori, circa 700 de persoane care se ocupă de pregătirea și angrenarea competițională a copiilor. Este interesant de remarcat faptul că pentru acești copii, a fost fixat un program de creștere cu o durată de 10 ani, *care finalizează la 20 de ani cele mai bune rezultate mondiale cu prilejul J.O. din 1980. Copiii sînt atrași de întrecerile atletice, vin cu pasiune, lucrează cu entuziasm, atletismul devenind prin aceasta o problemă de larg interes a unui popor de 4,6 milioane locuitori.* (N. M.)

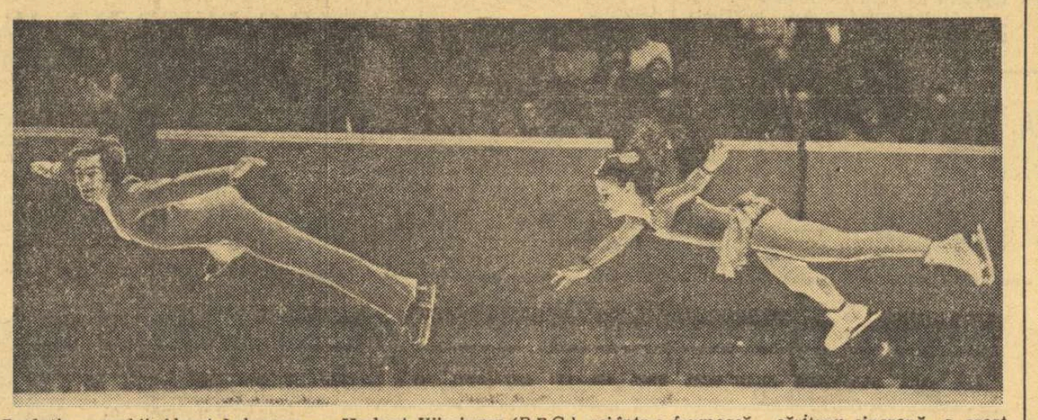

Evoluția perechii Almut Lehmann — Herbert Wiesinger *(R.F.G.), aci într-o frumoasă săritură sincronă, a creat una din primele surprize ale „europenelor" de la Köln.*
Telefoto : A.P.-AGERPRES

SURPRIZE LA RIDICAREA CORTINEI ÎN C.E. DE PATINAJ ARTISTIC

Patinatorii sovietici au dominat proba de perechi

KÖLN, 7 (prin telefon). — Deși favoriții campionatelor europene de patinaj artistic sînt bine ancorați pe primele locuri, în toate cele trei probe în care a fost dat startul, surprizele nu lipsesc la această ridicare de cortină.

Așa ar putea fi caracterizată, în primul rînd, evoluția de superclasă a noii perechi sovietice **Irina Rodnina—Aleksandr Zaițev,** care a obținut foarte rara performanță de a „smulge" arbitrilor de trei ori nota ideală de 6 în programul de figuri impuse, marți seara. Campionii unionali erau clar în frunte, după acest prim contact cu gheața patinoarului acoperit din Köln. Fostul partener al Rodninei, **Aleksei Ulanov,** reușește să treacă și el nesperat de bine primul examen, alături de noua sa parteneră și soție, **Liudmila Smirnova,** cu care nu strălucise în campionatele U.R.S.S. Singura speranță a gazdelor, **Almut Lehmann—Herbert Wiesinger,** reușesc un prețios loc trei, în timp ce medaliații cu bronz de la J.O., **Manuela Gross—Uwe Kagelmann,** au decepționat.

Spectaculoasă „rocadă" între concurenții sovietici în proba individuală masculină după a doua mansă de impuse, noul introdus „program scurt". În urma lui **Ondrej Nepel** (intangibil !), surprinzătorul **Serghei Volkov** schimbă locul doi cu al patrulea, al coechipierului său, **Serghei Cetveruhin.** Rămîne pe locul trei tînărul campion al R. D. Germane, **Jan Hoffmann.** Ordinea, înaintea liberelor, cu punctajele obținute aseară : Nepela (Cehoslovacia) 78,50, Cetveruhin (U.R.S.S.) 78,14 ; Hoffmann (R.D.G.) 76,99 ; Ovcinikov (U.R.S.S.) 76,70; Curry (Anglia) 76,24; Volkov (U.R.S.S.) 72,88. Campionul român **G. Fazekas** ocupă locul 18, cu 57,50 p, înaintea olandezului Ouwerkerk (53,92) și a iugoslavului Svajger (53,46).

Mai puțin animată se anunță lupta în proba de dansuri. După primele două („vals" și „rumba"), campionii mondiali **Ludmila Pahomova — Aleksandr Gorșkov** (U.R.S.S.), cu 101,7 p, au un avans minim înaintea fraților **Angelika și Erich Buck** (R.F.G.) — 100,0 p. Dar șansele acestora de a reedita performanța de anul trecut, cînd au cucerit titlul continental, par foarte reduse.

Aseară tîrziu, la Köln, au luat sfîrșit întrecerile în proba de perechi. Printr-o perfectă evoluție și în cadrul programului de figuri libere, cuplul sovietic Irina Rodnina —Aleksandr Zaițev a ocupat locul întîi cucerind primul titlu al campionatelor europene. Ei au obținut opt note de 6 !

Azi începe întrecerea la individual feminin și se încheie proba masculină.

GOERAN CLAESON—CEL MAI RAPID

ROMA, 7 (Agerpres). — Campionul european de patinaj viteză, suedezul Goeran Claeson, a terminat învingător în concursul internațional desfășurat la Cortina d'Ampezzo. El a totalizat la multiatlon 174,311 puncte, fiind urmat de italianul Bruno Tomiolli — 178,078 puncte, suedezul Bo Fransson — 178,092 puncte și vest-germanul Helmut Kraus — 181,197 puncte.

Goeran Claeson a cîștigat două probe : 1 500 m în 2:06,56 și 5 000 m în 7:44,59.

Caleidoscop

O SINGURĂ ECHIPĂ OLIMPICĂ A COREEI?

Se pare că la viitoarea ediție a Jocurilor Olimpice de vară de la Montreal 1976, sportivii coreeni vor concura în cadrul unei singure echipe. După cum anunță telegramele agenților de presă, cu prilejul recentului turneu întreprins în Japonia de o selecționată universitară de fotbal a R. P. D. Coreene, conducătorul delegației a declarat că se studiază posibilitatea prezentării unei echipe unite a Coreei la viitoarea Olimpiadă. Comitetul național olimpic al R.P.D. Coreene și cel al Coreei de sud duc tratative în acest sens, pe linia eforturilor comune de reunificare a acestei țări.

UN CĂPITAN DE... 73 ANI !

Cea de-a doua ediție a cursei nautice Capetown — Rio de Janeiro a fost cîștigată de yachtul „Ketch Stormy" sub pavilion olandez. Echipajul olandez a condus cursa de la început pînă la sfîrșit. El a parcurs această distanță în 21 zile, 12 ore, 15 minute și 31 de secunde, stabilind un nou record al traseului (vechiul record era de 23 zile, 42 minute, 59 secunde și aparținea echipajului „Ocean Spirit"). Pe locul doi s-a clasat yachtul sud-african Jakaranda. La întrecere au participat 39 de yachturi, reprezentînd 8 țări.

Echipajul olandez „Ketch Stormy" a fost alcătuit din 7 persoane, dintre care o infirmieră, fiind condus de Cornelis Bruynzeel în vîrstă de 73 de ani.

4 MANEJURI ÎNTR-UNUL SINGUR

La Moscova a fost construit unul din cele mai mari manejuri din Europa, destinat concursurilor speciale de călărie. O particularitate a acestei construcții — care are o capacitate de 1 500 de locuri — o reprezintă faptul că,datorită unor cortine speciale, manejul poate fi împărțit în 4 terenuri diferite pe care se pot antrena călărețiii. Noua construcție poate găzdui întreceri de cel mai înalt nivel, inclusiv concursuri olimpice. În prezent, în acest manej au loc antrenamente ale tinerilor care se inițiază în tainele călăriei, precum și ale maeștrilor acestui sport foarte răspîndit în U.R.S.S.

ULTIMUL ESTE... PREMIAT

O mare încurcătură și-au creat, luna trecută, organizatorii spanioli ai celui de al IX-lea concurs internațional de schi, destinat ziariștilor sportivi, desfășurat în Pirinei la Baquiera Beret, încurcătură care s-a datorat faptului că au anunțat — din vreme — decernarea unor impunătoare trofee și pentru... ultimul clasat în fiecare probă.

Mulți dintre competitori au fost așa de dornici de a se întoarce acasă cu o cupă — indiferent care... — încît au întîrziat cu orele pe traseu spre nefericirea arbitrilor. Aceștia, în ziua probei de fond (4 km — start la ora 9 dimineața), n-au ajuns să mănînce decît la cină!

„LEUL NEÎMBLÎNZIT"

Remarcat de întreagă presă sportivă din Canada și S.U.A., fostul jucător de hochei profesionist **Larry Seidel** s-a retras din activitate, după 17 ani de evoluții pe gheață sub culorile a diferite cluburi. În toată această îndelungată carieră, Seidel își făcuse o binecunoscută reputație de jucător foarte dur, specializat în atacarea fără menajamente a adversarului. Cronicarii de hochei și-au făcut o datorie din a contabiliza timpul petrecut de acest „leu neîmblînzit" pe banca de pedepsă, ajungînd la cifra record de 2000 de minute adică timpul a 40 de meciuri.

Declarațiile sincere ale proaspătului pensionar au fost însă uluitoare: **„Sînt un om pașnic, dar am constatat că în hocheiul nostru trebuie să-ți manifestezi o personalitate deosebită și atunci m-am străduit să devin un „dur". Am reușit peste așteptări... Am primit angajamente numai pentru că jucam astfel și îmi creasem o reputație de bătăuș și huligan. Dacă aș fi vrut să joc ca toată lumea, nimeni nu s-ar mai fi interesat de mine, iar antrenorii m-ar fi amendat pentru pasivitate. Cea mai mare plăcere a retragerii mele este că, acum, nimeni nu-mi mai cere să mă țau la bătaie cu careva".**

DEBUT ÎN CICLO-CROS

Pentru prima oară în istoria campionatelor mondiale de ciclo-cros, la actuala ediție a întrecerilor programată la Londra la 25 februarie, va participa și o echipă din S.U.A. Cicliștii americani vor fi prezenți la startul cursei rezervate amatorilor la care și-au mai anunțat participarea selecționatele U.R.S.S., Olandei, R. D. Germane, R. F. a Germaniei și Italiei.

time out — claudiu

INSOMNIE...

Într-o situație delicată se află federația poloneză de baschet, care trebuie să decidă asupra unei contestații ciudate, introduse de clubul Pogon Szczecin împotriva echipei AZS Varșovia.

Care este pricina nemulțumirii celor din Szczecin? Urmînd să se deplaseze la Varșovia pentru meciul cu AZS, baschetbaliștii de pe litoralul Balticii au acceptat invitația varșovienilor de a petrece noaptea dinaintea întîlnirii la hotelul Torwar, „gazda" obișnuită a vizitatorilor lui AZS.

„Condițiile din hotel au fost excelente — menționează contestația — numai că paturile din camerele afectate nouă erau neobișnuit de mici. Ca urmare, 5 dintre jucătorii noștri, măsurînd cam doi metri, fiecare n-au putut dormi în nici un fel".

Inutil să mai spunem că a doua zi AZS a cîștigat meciul...

ULTIMELE ȘTIRI • ULTIMELE REZULTATE

La Badalona, în Cupa cupelor la baschet, STEAUA — JUVENTUD 81—77!

BADALONA, 7 (prin telefon). Evoluînd în fața a 5 000 de spectatori entuziaști, echipa masculină de baschet Steaua București a învins formația Juventud Badalona, după un meci de mare atractivitate, cu scorul de 81—77 (37—29). Jucătorii români au impresionat prin siguranța acțiunilor ofensive, combativitate în apărare și prin capacitatea de recuperare sub panouri.

Prin această remarcabilă victorie, echipa Steaua și-a asigurat un puternic atu pentru calificarea în semifinalele Cupei cupelor. Returul partidei va avea loc miercuri 14 februarie (ora 20) în sala Floreasca.

Aseară, la Nimes OLYMPIQUE — LOTUL REPREZENTATIV DE FOTBAL AL ROMÂNIEI 1—0 (1—0)

NIMES, 8 (prin telefon, de la trimisul nostru special). În primul joc din cadrul turneului pe care îl întreprinde în Franța și Spania, lotul reprezentativ de fotbal al țării noastre a întîlnit formația Olympique Nimes, clasată în prezent pe locul doi în campionatul francez. La capătul unui meci disputat gazdele au cîștigat cu scorul de 1—0 (1—0) prin golul înscris în minutul 22 de Adams, care a șutat puternic, pe jos, după executarea unei lovituri de colț.

Arbitrului francez Vincent Rios i s-au aliniat următoarele formații :

OLIMPIQUE NIMES : Landi — Boissiet, Betton, Auge, Kablie — Adams, Mezy — Pircălab, Fleitas, Vergnes, Iniesta.

LOTUL REPREZENTATIV : Răducanu — Sătmăreanu, Boc, Sames, Deleanu — DUMITRU, DINU, DOBRIN (min. 60 Beldeanu) — Troi (min. 73 Dembrovschi), DUMITRACHE (min. 60 Dobrin), Iordănescu.

Din cauza convorbirii telefonice tîrzii, de după miezul nopții, vom reveni cu amănunte în ziarul nostru de mîine.

Redacția și administrația : București, str. Vasile Conta nr. 16 ; telefoane ; centrala 11.10.05, secția corespondenți 11.51.09, interurban 72 și 286 ; telex ; sportrom buc. 180. Tiparul I. P. „Informația", București 40 368

Tirgu-Mureș

PROLETARI DIN TOATE ȚĂRILE, UNIȚI-VĂ!

Sportul

ZIAR AL CONSILIULUI NATIONAL PENTRU EDUCAȚIE FIZICĂ ȘI SPORT

ANUL XXIX — Nr. 7319 | 4 PAGINI 30 BANI | Vineri 9 februarie 1973

De ce în loc să progreseze, rugbyul a regresat în ultimii ani?

RELANSAREA SPORTULUI CU BALONUL OVAL SE POATE FACE PRIN EFORTUL COLECTIV, COMPETENT, LA TOATE NIVELELE!

În ziarul de ieri, invitații noștri s-au referit la cauzele ce au determinat regresul rugbyului. Continuînd discuția, i-am rugat să ne răspundă, în final, la întrebarea:

3 CE SOLUȚII PRECONIZAȚI PENTRU CA RUGBYUL SĂ URCE DIN NOU VÎRFUL PIRAMIDEI SPORTIVE?

Actualul antrenor principal al echipei reprezentative, DUMITRU (TITI) IONESCU, referindu-se la viitorul sportului cu balonul oval în țara noastră, a pus de la început în discuție problema juniorilor: **„Rugbyului îi este necesară o bază de masă, care nu poate fi realizată decît prin introducerea sa în programa școlară. De asemenea, trebuie să fie create centre de copii și juniori în mai multe puncte din țară, unde sînt tineri cu un gabarit remarcabil. De pildă, în zona de munte. Voi adăuga la toate acestea necesitatea uniformizării ideii de joc, a principiilor de pregătire pentru toate echipele. Să creăm — se poate acest lucru — o școală a rugbyului românesc, adaptată la tipul și particularitățile specifice poporului nostru".**

Continuînd ideea cu privire la cea mai tînără generație de rugbyști, NICOLAE PĂDUREANU, a completat: **„Printre metodele de înlăturare a deficiențelor care frînează progresul acestui sport propun: rugbyul să fie introdus — curs de bază — la toate facultățile de educație fizică din țară; stimularea generală a tineretului pentru atragerea lui spre rugby; înființarea de echipe și a unor adevărate campionate școlare, în orașele cu formații în prima divizie. Totodată, să fie continuată legătura cu rugbyul englez (pentru că maniera sa de joc este cea mai spectaculoasă), și să fie stimulate echipele prin acordarea dreptului de a susține partide bilaterale internaționale nu numai în funcție de locul din clasament".**

O opinie asemănătoare a exprimat și fostul internațional, PAUL CIOBĂNEL: **„Redresarea rugbyului românesc o văd plecînd de la asigurarea unui campionat viabil al juniorilor. Misiunea acestor echipe ar trebui să constea în a furniza formațiilor de seniori elemente bine dotate pentru sportul cu balonul oval, cu un bagaj de cunoștințe tehnice cît mai bogat. Dacă dorim să vorbim peste cițiva ani de „noul rugby românesc" — și este greu să se creadă că el va atinge peste noapte nivelul dorit — antrenorii juniorilor trebuie să renunțe la mărunțele dispute pentru obținerea victoriilor cu orice preț și să se preocupe mai mult să insufle elevilor lor cele mai moderne concepții de joc".**

Antrenorul federal VALERIU IRIMESCU și-a sintetizat părerile în cîteva cuvinte: **„Începerea unei munci serioase de la nivelul copiilor, organizarea unui campionat de juniori care să corespundă cerințelor actuale (cu accent, în pregătire, pe însușirea elementelor de tehnică), loturile naționale A și B să contracteze mai multe întîlniri internaționale — ca singură posibilitate de a acumula experiență; la antrenorii de divizia A (pe care i-am dori cît mai calificați) să existe o concordanță de idei și obiective care să conveargă spre realizarea unei foarte bune echipe naționale".**

Fostul internațional ALEXANDRU PENCIU, un atent observator al evoluției rugbyului, ne-a transmis la rîndul său: **„Se face simțită nevoia unei mai mari exigențe din partea antrenorilor, atît a celor de la club, cît și a celor desemnați cu alcătuirea și pregătirea echipei reprezentative. În plus, atenție sporită juniorilor; numai crescînd elemente tinere — așa cum se procedează în țările în care rugbyul a atins un înalt nivel — îți poți asigura succesele viitoare. Dar pen-**

(Continuare în pag. a 2-a)

- Instaurarea unui climat de seriozitate și disciplină
- Cultivarea dragostei pentru rugby
- Înmulțirea centrelor de juniori
- Consolidarea bazei organizatorice (campionate, antrenori, terenuri)
- Introducerea rugbyului în școală și universitate
- Profesorii de educație fizică specializați în rugby să se ocupe de rugby!
- Un plan de perspectivă, concret, real
- Federație activă, exigentă!
- Construcția unui lot reprezentativ puternic, cu activitate internațională intensă

ACOLO UNDE FORMAȚII CELEBRE IN EUROPA AU PLECAT STEAGUL, STEAUA A INVINS!

81–77 la Badalona, premisă pentru calificarea în semifinalele Cupei cupelor la baschet

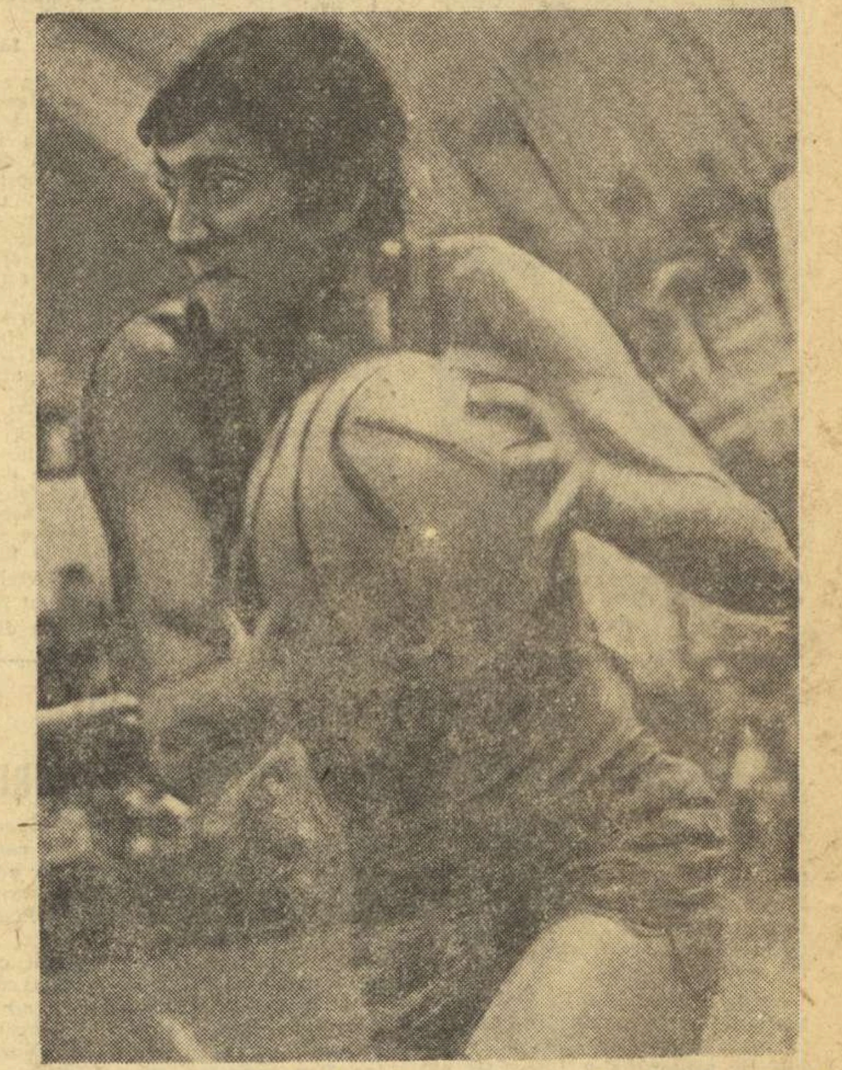

Un nou coș înscris de Tarău, cel mai eficace jucător al echipei Steaua în meciul de la Badalona

Neîndoielnic, victoria obținută de echipa Steaua la Badalona, în fața formației locale Juventud, a stîrnit senzație în baschetul european. Și cînd afirmăm aceasta, ne gîndim că înfrîngerea de miercuri seară este prima suferită de team-ul spaniol pe teren propriu în tot decursul participării sale la Cupa cupelor! **În spațioasa sală Juventud, publicul a trăit de-a lungul anilor satisfacția unor victorii răsunătoare asupra unor echipe vestite, cum sînt Jugoplastika Split (76—62 în actuala ediție a competiției), Steaua roșie Belgrad (85—70 în 1971) Fides Partenope (83—69 în 1971), Racing Bell Malines (77—57 în 1971), Spartak Leningrad (62—49 în 1970), A.E.K. Atena (87—68 în 1969) sau Maccabi Tel Aviv (101—69 în 1967).** Victorii la scor, care anticipau că și în partida cu Steaua publicul entuziast va aplauda izbînda favoriților, sportivii de la Juventud.

Și, totuși, elevii antrenorului **Vasile Popescu** au izbutit performanța, cu totul remarcabilă, de a triumfa acolo unde au cedat atîtea formații celebre în Europa, într-o întîlnire oficială, decisivă pentru calificarea în semifinalele Cupei cupelor. Scorul cu care s-a încheiat meciul Steaua — Juventud (81—77), reprezintă un succes de prestigiu pentru jucătorii de la Steaua și antrenorul lor și chiar pentru baschetul românesc care a confirmat, încă o dată, drumul ascendent pe care îl parcurge în ultima vreme.

Desigur, însă, pe cei ce urmăresc evoluția formațiilor românești în cupele europene îi interesează amănunte asupra desfășurării întrecerii de la Badalona. Îi vom satisface, redînd relatarea disputei transmisă telefonic de antrenorul Vasile Popescu:

„Băieții au jucat excelent din toate punctele de vedere: s-au apărat cu multă energie, au fost foarte preciși în aruncările la coș (au realizat 78% la aruncările de la semidistanță, 89% la cele libere), au respectat întocmai indicațiile tactice și au fost foarte disciplinați față de adversari și arbitri. Am folosit o apărare combinată — om la om în linia a doua, zonă în prima linie — care i-a

(Continuare în pag. a 2-a)

SLAVIA PRAGA — DINAMO BUCUREȘTI 99-83 (50-33) ÎN C. C. E. (m)

PRAGA 8 (prin telefon). Joi seara s-a desfășurat în localitate primul meci dintre **Slavia Praga** și **Dinamo București** contînd pentru ultimul tur al sferturilor de finală în C.C.E. La capătul unui meci disputat, baschetbaliștii cehoslovaci au cîștigat cu 99—83 (50—33). Meciul retur dintre cele două echipe este programat la București în ziua de 15 februarie.

„PREMIERĂ" ÎN SEZONUL INTERNAȚIONAL DE TENIS

- Azi și miine — în sălile Floreasca și Steaua — două întîlniri între tenismenii români și maghiari

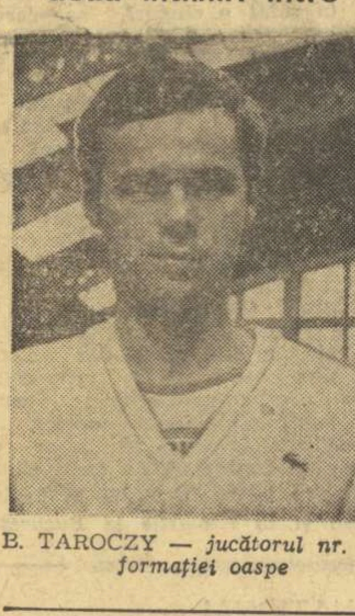

B. TAROCZY — *jucătorul nr. 1 al formației oaspe*

Cu o zi mai devreme decît se anunțase anterior, vom asista la „premiera" bucureșteană în noul sezon internațional de tenis. Vineri și sîmbătă, două săli de sport din Capitală găzduiesc dubla întîlnire pe echipe, între selecționatele României și Ungariei, alcătuite din jucători aparținînd loturilor reprezentative. La Floreasca se întîlnesc primele garnituri, ale seniorilor, iar în sala Steaua joacă echipierii formațiilor de tineret.

Punctul de atracție principal îl constituie, fără îndoială, prezența printre noi a unuia dintre cei mai comentați tenismeni europeni la ora actuală, maghiarul **Balazs Taroczy.** El a creiat una din marile surprize ale sezonului trecut, calificîn-

Radu VOIA

(Continuare în pag. a 2-a)

Vasile Sărucan — primul săritor în lungime al anului trecut, se află la mai puțin de o palmă de 8 metri

Foto: DRAGOȘ NEAGU

Campionatele de sală ale seniorilor inaugurează - oficial - sezonul atletic al anului 1973

Miine și duminică se va disputa primul concurs atletic cu caracter republican din acest an — campionatele naționale pe teren acoperit ale seniorilor. Concursul celor mai buni atleți ai noștri dă astfel startul primului sezon — nu numai „indoor" ci și în aer liber, pentru că ele nu pot fi despărțite — al Olimpiadei „Montreal '76". Am vrea să credem că așa va fi socotit de toți atleții noștri fruntași și de antrenorii lor, și nu ca un prim sezon post olimpic. Sîntem convinși că „relaxarea" din anul următor J.O., (obișnuită pînă acum cîțiva ani în multe țări) nu va mai fi caracteristică și pentru anul 1973. În 1972 au fost depășite sau egalate 49 de recorduri ale lumii și sîntem înclinați să credem că recolta sezonului care ia acum startul nu va fi inferioară celei din anul olimpic. Începutul ne dă, se pare, dreptate: deși sezonul de sală internațional a început abia de 2-3 săptămîni iată, au și fost îmbunătățite 5 recorduri mondiale pe teren acoperit (21,15 și 21,17 m la aruncarea greutății **Al. Feuerbach,** 1,91 m la săritura în înălțime femei, **Rosemarie Witschas,** 5,46 m și 5,49 m la săritura cu prăjina **Steve Smith.).**

În general se obișnuiește prezentarea primelor 10 rezultate, dar în cazul nostru acest lucru ar însemna o înșirare de cifre care nu spun, la destule probe, prea mare lucru. Ne-am limitat la primele 5 rezultate în fiecare probă, cu speranța că la sfîrșitul anului vă vom putea prezenta nu primii 10 atleți români ai anului 1973 ci chiar primii 20!

★

Publicăm în pag. a 2-a listele celor mai buni performeri români — în aer liber — de anul trecut.

După primul test al fotbaliștilor tricolori

JOCUL DE LA NÎMES — CONCLUDENT DOAR LA CAPITOLUL PREGĂTIRII FIZICE

NIMES, 8 (prin telefon, de la trimisul nostru special).

În rîndurile pe care le consacrăm azi meciului de la Nîmes nu vom comenta înfrîngerea ca atare a echipei noastre în această primă apariție a sa pe un teren bun, de la încheierea turului, ci vom releva doar cîteva aspecte în directă legătură cu scopul turneului: **pregătirea echipei, consolidarea unei idei de joc, conturarea unei formule.** Vom aprecia, totuși, pentru explicarea rezultatului, faptul că, actualmente, echipa lui Pîrcălab (pe care colegii lui l-au ales pentru acest joc căpitan de echipă, în timp ce la noi Lucescu a cedat banderola lui Dinu) se află în plin campionat și că — mai ales în prima repriză — ea a jucat de o manieră care a depășit toate așteptările lui Firoud. După joc, de altfel, foarte satisfăcut de evoluția echipei sale, tehnicianul francez avea să declare că primele 45 de minute de miercuri seara au fost cele mai bune pe care Olympique le-a jucat de cînd cunoaște el această echipă.

Gazdele au alergat continuu, s-au demarcat rapid, au atacat debordant, s-au angrenat total în acest meci pe care l-au considerat **de prestigiu** și au obținut **o victorie pe care noi o apreciem ca meritată față de aspectul unei întreceri în care au șutat mai mult la poartă decît echipa noastră** (21—16, pe spațiul porții 9—6), **au realizat un raport de cornere favorabil: 14—10** (prima repriză 8—3) **și au avut șapte ocazii de gol, dintre care două bare, față de cele patru mari ocazii ale fotbaliștilor noștri.** Acestea sînt, desigur, cifre care vin să explice rezultatul de 1—0 pentru Nîmes. Totuși, **în repriza secundă și, mai ales în final, echipa noastră a fost cea care a dominat mai mult, și, pe fondul unei scăderi a ritmului impus pînă atunci de Mezy, Adams și Fleitas, selecționabilii români au avut trei mari ocazii: Troi** (min. 63), **Dumitru** (min. 80), și, mai ales, **Dembrovschi** (min. 82), la o fază în care Dumitru, care pînă atunci trăsese de cinci ori la poartă, din afara careului, nu și-a asumat răspunderea unui șut de la 6 m din poziție centrală, preferînd o pasă laterală către extremul dreapta băcăuan; acesta, tot de la 6 m (dar din unghi) a șutat în portar.

Să lăsăm, însă, considerațiile de

Radu URZICEANU

(Continuare în pag. a 3-a)

ÎN PREAJMA C.E. DE TIR CU AER COMPRIMAT

„TRĂGĂTORII NOȘTRI SÎNT SUFICIENT DE PREGĂTIȚI CA SĂ-ȘI FRUCTIFICE ȘANSELE"

— declară antrenorul federal, Petre Cișmigiu —

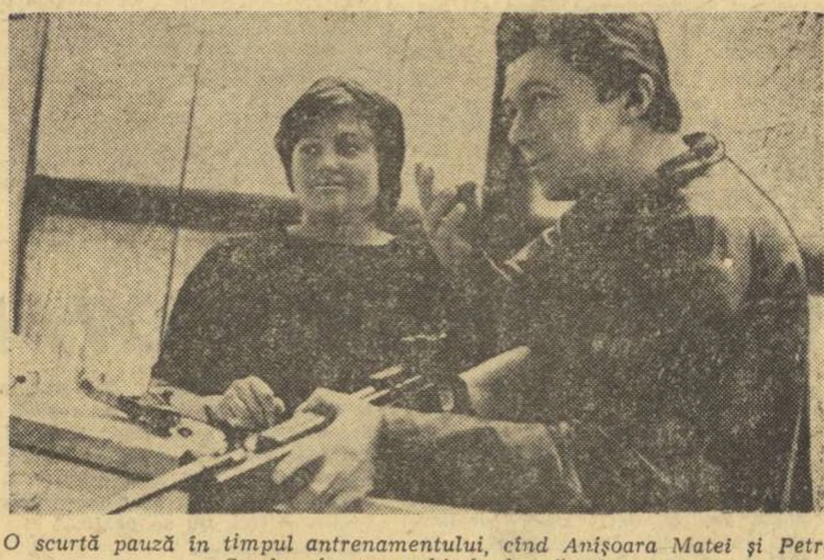

O scurtă pauză în timpul antrenamentului, cînd Anișoara Matei și Petre Șandor fac un schimb de păreri

Foto: N. DRAGOȘ

Sala de haltere de la complexul 23 August a devenit în aceste zile un... minipoligon. Aici, își desăvîrșesc pregătirile, membrii loturilor naționale care vor lua parte la campionatele europene de tir cu aer comprimat, programate la Linz (16—17 februarie).

Pe țintele așezate la 10 m distanță, trăgătorii încearcă, să puncteze cît mai mulți decari. Sînt nouă băieți **(Dan Iuga, Lucian Giușcă, Alexandru Gered, Mihai Teodor-** echipa de seniori la pistol, juniorul pistolar **Marinică Trușcă** și pușcașii seniori **Petre Șandor, Ștefan Caban, Eugen Satala, Ilie Codreanu)** și o fată, **Anișoara Matei,** cea mai bună specialistă de la noi la pistol. Lipsesc motivat (din cauza cursurilor școlare) **Liviu Stan** (se antrenează separat, după amiaza) și **Ionel Andrei** (se pregătește la Brașov)- din echipa de pistol juniori.

După ce s-au antrenat în cadrul secțiilor, sportivii s-au aflat săptămîna trecută la Predeal pentru o scurtă perioadă de recuperare nervoasă cînd au efectuat și un program mai ușor de pregătire fizică, menținînd în același timp și contactul cu armele.

În acest ultim interval, pînă duminică inclusiv (luni seara urmînd să aibă loc plecarea spre Linz), în planul de pregătire sînt prevăzute antrenamente tehnice (zilnic cîte trei ore). Printre țintași l-am întîlnit și pe profesorul **Nicolae Rotaru** care le-a oferit asistență tehnică, împărtășind din bogata lui experiență. El s-a arătat încrezător în posibilitățile reprezentanților noștri la apropiatele întreceri continentale: **„Anișoara Matei, Dan Iuga, Petre Șandor, Ionel Andrei se pot impune la individual. La fel, avem șanse și la echipe. Rămîne de văzut cît de bine vor putea fi ele fructificate în condițiile concursului și în funcție de forma în care se vor afla principalii adversari".**

O părere asemănătoare a emis și actualul campion al Europei la pistol, **Dan Iuga,** medaliat și cu argint la proba de pistol liber de la J.O. **„În linii mari eu am repetat programul de antrenament de anul trecut, iar graficul cifrelor comparative (1973—1972) prezintă o situație actuală oarecum favorabilă. Iată de ce cred că la Linz pot să fac o treabă bună".**

O declarație mai amplă în legătură cu pregătirile premergătoare campionatelor europene și în pri-

C. COMARNISCHI

(Continuare în pag. a 2-a)

Spartachiada cooperatistă de baschet feminin

AZI, VOINȚA (România) – START (Polonia), UN MECI ATRACTIV

Cunoscînd popularitatea de care se bucură baschetul feminin în rîndul cooperațiilor (concretizată prin prezența a numeroase echipe în diviziile A și B), ne așteptăm ca timp de trei zile, cît va dura ediția inaugurală a Spartachiadei internaționale cooperatiste, să vizionăm întreceri interesante, spectaculoase. La această competiție, organizată de Oficiul pentru educație fizică și sport din cadrul UCECOM, iau parte selecționatele Start (Polonia), Szpartakusz (Ungaria), Septembri (Bulgaria) și Voința (România), alcătuite din jucătoare valoroase, unele dintre ele componente ale reprezentativelor țărilor respective. Acesta este cazul, de pildă, al echipei Voința, din care fac parte Tatiana și Liliana Rădulescu, Gabriela Ionaș, Mariana Andreescu și Elena Opriciu, toate aflate în vederile antrenorilor lotului național.

Primele meciuri au loc astăzi, în sala Floreasca. La ora 18 se întîlnesc Septembri și Szpartakusz, iar de la ora 19,30 Voința joacă cu Start, într-o partidă care se anunță atractivă.

MARILE CLUBURI SPORTIVE IȘI ANALIZEAZĂ ACTIVITATEA

FARUL CONSTANȚA POATE DEVENI O UNITATE DE ELITĂ A SPORTULUI NOSTRU

Multe dintre succesele și lipsurile „Farului" le cunoșteam. Către sfîrșitul anului trecut, în paginile ziarului a apărut o „radiografie" a activității sportului de performanță în orașul de pe țărmul Mării Negre în care cititorii au putut vedea unele tente luminoase, alternînd, însă, cu mult prea multe pete de umbră.

Punctele de lumină, subliniate și de plenara Clubului sportiv Farul, la care am asistat nu de mult, se refereau la titlul de campioană națională cucerit de echipa de volei — junioare, la faptul că echipa de rugby juniori a țării, în care au figurat și doi reprezentanți ai Farului (V. Costenco și Gh. Varga) a cîștigat „Cupa națiunilor" — F.I.R.A., la succesul boxerului **Mircea Alexandru,** care a devenit campion național de juniori, în timp ce colegii lui **A. Iliescu, Al. Tîrboiu, O. Badea** au fost distinși cu medalii de bronz. Și tot la capitolul succeselor au fost menționate, promovarea în 1972 în divizia A a echipelor de baschet și de lupte greco-romane, rezultatele satisfăcătoare ale atleților **George** și **Costel Costache** în probele de marș (ultimul fiind și recordman al țării) și **Elena Costin** la 200 m.g.

La succesele enumerate am putea, desigur, adăuga și altele. Dar, de la clubul Farul, după cum a reieșit și din discuțiile purtate în cadrul plenarei, se aștepta mult mai mult. Sportivii clubului beneficiază de condiții de lucru pe care mulți tineri din restul țării și le-ar dori. Pista de atletism ca și toate celelalte amenajări de la stadionul „1 Mai" sînt satisfăcătoare și se cer mai intens folosite și cu randament sporit. Sălile de sport, pentru gimnastică, lupte, box etc. sînt dotate cu aparatură de bună calitate avînd totodată saune, dușuri, și vestiare... Antrenorii și sportivii clubului Farul par a nu observa acest lucru. Altfel, cum s-ar putea explica anonimatul în care se complac?

Dumitru Ivan, președintele C.J.E.F.S. Constanța spunea în cuvîntul său: **„Clubul Farul, susține lumea, este club de elită. Să-l facem să fie club de elită. Deocamdată nu-și merită calificativul. Pentru ca Farul să ajungă club de elită, antrenorii noștri au datoria să muncească cu mai multă tragere de inimă. În această privință să fie luați drept exemplu antrenorii Constantin Ofițerescu, de la lupte și Dumitru Ionescu de la rugby".**

Prin ce s-a remarcat antrenorul de lupte **Constantin Ofițerescu?** Prin munca sa fără de preget, prin metodele sale de lucru, privind selecția sportivilor. În 1971, Ofițerescu s-a dus la Năvodari cu salteaua de lupte. Aici a cerut sprijinul profesorilor de educație fizică. În jurul saltelei s-au strîns numeroși elevi. A început procesul de selecție. În final, de la Năvodari, Ofițerescu a rămas cu 20 de luptători. Acestora, antrenorul le-a cumpărat abonamente de mașină. De patru ori pe săptămînă îi primea la sala de lupte din Constanța. Tinerii progresau văzînd cu ochii. Din rîndurile lor, **Ion Tirizică, Gh. Clos, C. Știrbu, St. Rădăcină** au ocupat locuri fruntașe la campionatele naționale de juniori și ale școlilor profesionale.

Întrucît, experimentul i-a reușit, în 1972, Ofițerescu a repetat operația de recrutare și selecție. De data aceasta și-a îndreptat atenția spre Școala C.F.R. Palas. Din nou la drum cu saltelele, din nou muncă de lămurire printre tineri, din nou antrenamente și iar antrenamente! Dintre elevii selecționați de la școala C.F.R. Palas, **Mihai Ivancenco** a cucerit locul II la campionatul național de juniori la cat. 65

(Continuare în pag. a 2-a)

807

Începînd de azi, la Floreasca II

UN INTERESANT TURNEU INTERNAŢIONAL DE SCRIMĂ

Participă reprezentativele de tineret ale Bulgariei, R. D. Germane şi României

Prima garnitură a sabrerilor evoluează la Sofia

Una din valoroasele reprezentante ale „noului val", campioana balcanică Aurora Crişu (stînga) în acţiune

Dacă la începutul lunii ianuarie am avut prilejul să-i vedem pe tinerii scrimeri bucureşteni evoluînd în tradiţionala întîlnire cu selecţionata similară a Moscovei, actuala lună debutează pentru „muşchetarii" noştri cu două turnee internaţionale: un „triunghiular" de tineret, la Bucureşti, la care participă reprezentativele Bulgariei şi R. D. Germane alături de fruntaşii noului val al scrimei noastre (la toate cele patru probe), în timp ce, la Sofia, sabrerii noştri din prima garnitură vor lua parte la un turneu internaţional ale cărui ediţii anterioare s-au disputat la Plovdiv.

Turneul din Capitală, comportînd întreceri la toate armele, atît individual cît şi pe echipe, se va desfăşura într-un program condensat pe durata a trei zile, de la 9 la 11 februarie, în sala Floreasca II. În acest turneu, F. R. Scrimă şi-a propus să angreneze cîte 20 de trăgători în fiecare probă începînd cu cei mai vrednici reprezentanţi ai tineretului şi pînă la elementele foarte tinere din eşalonul de perspectivă mai depărtată al scrimei noastre. Menţionăm din loturile respective numele mai cunoscute ca acelea ale tinerilor care ne-au reprezentat ţara într-un mod atît de lăudabil la Campionatele balcanice din 1972 (unde au cucerit toate titlurile): **A. Crişu, A. Gîrbea, M. Ostafi, M. Bartoş** (floretă fete), **P. Kuki**, (floretă băieţi), **I. Pop, C. Marin** (sabie), **I. Popa, L. Angelescu, O. Zidaru** (spadă), acestora adăugîndu-li-se spadasinul clujean **P. Szabo**, trei speranţe ale floretei din Satu Mare **Maria Lazăr, Marcela Moldovan** şi **Gabriela Garda**, revelaţiile întîlnirii cu selecţionata Moscovei: floretiştii **P. Buricea** şi **N. Alexe**, sabrerii **M. Mustaţă, Em. Oancea** şi **I. Petrică**, floretista **Viorica Draga**.

În ceea ce îi priveşte pe adversarii tinerilor noştri scrimeri, este de aşteptat o puternică replică din partea spadasinilor din R. D. Germană care excelează în această armă, o evoluţie susceptibilă de surprize din partea floretistelor din aceeaşi ţară, în timp ce din partea lotului bulgar este de presupus că se vor face remarcaţi sabrerii şi, într-o oarecare măsură, floretistele.

„Triunghiularul" debutează vineri 9 februarie (ora 9) cu concursul individual de floretă băieţi căruia îi va urma întrecerea individuală de sabie (ora 10,30). Finalele respective se vor disputa în după amiaza aceleeaşi zile astfel: ora 17 — floretă băieţi; ora 18 — sabie. A doua zi este consacrată probelor individuale de spadă (ora 9) şi floretă fete (ora 10,30) finalele avînd loc după amiază: ora 17 — spada şi ora 18 — floreta fete.

În ultima zi — duminică 11 februarie — se vor disputa întîlnirile pe echipe, astfel: ora 9 **România — Bulgaria** (toate armele); ora 11: **Bulgaria — R. D. Germană**; ora 17: **România — R. D. Germană.**

★

Revenind la turneul internaţional de sabie de la Sofia, programat la sfîrşitul acestei săptămîni (10 şi 11 februarie) trebuie să precizăm că F. R. Scrimă a alcătuit următorul lot care a părăsit Bucureştiul joi seara: **Dan Irimiciuc, Constantin Nicolae, Alexandru Nilca, Gheorghe Culcea** şi **Şerban Vlad.** Sînt, după cum se vede, în majoritate sportivii care ne-au reprezentat la J. O. de la München unde au cucerit un meritoriu loc V în proba pe echipe. Ei sînt însoţiţi de antrenorul **L. Rohony** şi de fostul olimpic **O. Vintilă** care va oficia, la acest turneu ca arbitru.

Sebastian BONIFACIU

LISTELE CELOR MAI BUNI PERFORMERI ROMÂNI AI ANULUI 1972

ATLETISM

BĂRBAŢI

100 m : 10,3 Toma Petrescu, 10,4 Gheorghe Zamfirescu, 10,4 Alexandru Munteanu, 10,4 Tamaş Szabo, 10,5 Dorel Cristudor.

200 m : 21,1 Gheorghe Zamfirescu, 21,2 Gheorghe Dulgheru, 21,4 Vasile Paul, 21,5 Toma Petrescu, 21,5 Constantin Stan.

400 m : 46,9 Constantin Stan, 47,4 Alexandru Sălcudeanu, 47,5 Gheorghe Petronius, 47,5 Vasile Paul, 47,9 Gheorghe Tănăsescu.

800 m : 1:47,5 Gheorghe Ghipu, 1:48.5 Dumitru Tit, 1:48,5 Ion Damaschin, 1:49.8 Gheorghe Ungureanu, 1:50,5 Zoltan Gaşpar.

1 500 m: 3:40,4 Petre Lupan, 3:46,3 Zoltan Gaşpar, 3:46,5 Nicolae Onescu, 3:46,9 Gheorghe Ghipu, 3:47,8 Florea Şandru.

5 000 m : 14:06,0 Nicolae Mustaţă, 14:10,0 Ortvin Scheible, 14:13, Gheorghe Cefan, 14:19,4 Stelian Marcu, 14:27,0 Moise Hatoş.

10 000 m : 29:01,2 Nicolae Mustaţă, 29:23,4 Stelian Marcu, 29:30,2 Moise Hatoş, 30:25,2 Mihai Păduraru, 30:45,0 Ioan Jager.

110 mg : 13,7 Nicolae Perţa, 13,9 Ervin Sebestien, 14,0 Viorel Suciu, 14,3 Dumitru Scrab, 14,4 Radu Gavrilaş.

400 mg : 51,7 Ion Răţoi, 51,9 Ion Burcă, 51,9 Dorin Melinte, 52,1 Gheorghe Tănăsescu, 52,2 Gheorghe Petronius.

3 000 obstacole : 8:33,8 Gheorghe Cefan, 8:51,9 Petre Murgoci, 8:52,2 Ion Dima, 8:55,2 Ortvin Scheible, 9:03,0 Nicolae Mustaţă.

decatlon : 7 841 p Vasile Bogdan, 7 560 p Andrei Sepci, 7 466 p Mihai Nicolau, 7 417 p Radu Gavrilaş, 6 572 p Vasile Mureşan.

înălţime : 2,17 m Şerban Ioan, 2,12 m Csaba Dosa, 2,07 m Marian Chira, 2,07 m Cornel Scafeş, 2,06 m Mihai Purice, 2,06 m Lorand Török, 2,06 m Mihai Negomireanu, 2,06 m Radu Gavrilaş.

prăjină : 5,23 m Nichifor Ligor, 5,08 m Dinu Piştalu, 4,90 m Cristian Ivan, 4,87 m Cornel Anton, 4,72 m Vasile Bogdan.

lungime : 7,92 m Vasile Sărucan, 7,79 m Valentin Jurcă, 7,79 m Carol Corbu, 7,69 m Mihai Zaharia, 7,66 m Ştefan Lăzărescu.

triplusalt : 17,10 m Carol Corbu, 16,38 m Şerban Ciochină, 16,14 m Vasile Dumitrescu, 15,95 m Sergiu Corbu, 15,48 m Eremia Rotaru.

greutate : 17,25 m Adrian Gagea, 16,86 m Marin Iordan, 15,69 m Paul Neagu, 15,58 m Vasile Sălăjean, 15,46 m Gheorghe Luchian.

disc : 60,68 m Iosif Naghi, 55,04 m Vasile Sălăjean, 54,10 m Zoltan Hegheduş, 50,20 m Ion Zamfirache, 50,00 m Ion Măglaşu.

suliţă : 80,28 m Constantin Grigoraş, 77,70 m Dezideriu Silaghi, 76,34 m Gheorghe Megelea, 74,52 m Liviu David, 71,86 m Marcel Petra.

ciocan : 66,80 m Frederic Schneider, 65,84 m Tudor Stan, 63,90 m Gheorghe Costache, 61,42 m Virgil Tibulschi, 60,16 m Ştefan Şişcovici.

FEMEI

100 m : 11,4 Valeria Bufanu, 11,6 Eleonora Monoranu, 11,7 Mariana Goth, 11,8 Adriana Surdu, 11,8 Maria Lazăr.

200 m : 23,0 Valeria Bufanu, 23,8 Mariana Goth, 24,1 Eleonora Monoranu, 24,9 Elena Vintilă, 25,0 Elena Mîrza, 25,0 Adriana Surdu.

400 m : 54,5 Rafira Fiţa, 54.9 Liliana Leau, 55,2 Eleonora Monoranu, 55.4 Alexandrina Bădescu, 56,1 Maria Bădiţoiu, 56,1 Aurelia Filip.

800 m : 2:00,0 Ileana Silai, 2:04.0 Rafira Fiţa, 2:05,3 Natalia Andrei, 2:05,8 Maria Lincă, 2:09,3 Maria Puică, 2:09,3 Maria Jacab.

1 500 m : 4:14,8 Natalia Andrei, 4:17,7 Maria Lincă, 4:19,2 Ileana Silai, 4:24,8 Rafira Fiţa, 4:28,7 Maria Puică.

100 mg : 12,6 Valeria Bufanu, 13,7 Elena Mîrza, 13,7 Elena Vintilă, 13,8 Mariana Nedelcu, 13,8 Valeria Biduleac.

lungime : 6,48 m Viorica Viscopoleanu, 6,44 m Elena Vintilă, 6,32 m Valeria Bufanu, 6,30 m Alina Popescu, 6,11 m Florica Boca.

înălţime : 1,84 m Cornelia Popescu, 1,81 m Virginia Ioan, 1,78 m Draga Comşa, 1,78 m Roxana Vulescu, 1,76 m Erica Teodorescu.

greutate : 17,84 m Valentina Cioltan, 17,47 m Ana Sălăjean, 16,07 m Mihaela Loghin, 15,27 m Lia Manoliu, 14,66 m Agepsina Rusu.

disc : 67,32 m Argentina Menis, 62,06 m Lia Manoliu, 61,10 m Olimpia Cataramă, 53,82 m Stefania Lesenciuc, 50,12 m Valentina Cioltan.

suliţă : 54,34 m Eva Zörgö, 54,28 m Elena Neacşu, 51,40 m Angela Zirbo, 50,96 m Ioana Stancu, 50,76 m Rodica Dragu.

pentatlon : 4 331 p Elena Vintilă, 3 901 p Elena Mîrza, 3 791 p Rodica Ţarălungă, 3 787 p Anca Hoînărescu, 3 767 p Florica Boca.

Pe mulţi dintre aceşti atleţi îi vom putea urmări, la „23 August", cu prilejul campionatelor de sală ale seniorilor.

*) rezultatele subliniate constituie recorduri naţionale de seniori stabilite în 1972.

Pe marginea meciului de handbal Steaua—M.A.I. Moscova din cadrul C.C.E.

PREA MULTE LIPSURI PENTRU O ECHIPĂ ATÎT DE „MARE"

Desfăşurată miercuri seara în Sala „Victoria" din Ploieşti, partida **Steaua — M.A.I. Moscova** din cadrul sferturilor de finală ale C.C.E. la handbal masculin s-a încheiat, după cum se ştie, cu o severă înfrîngere a campioanei ţării noastre, cu 14—22. Proporţiile scorului, faptul că acest supărător eşec a avut loc pe teren propriu şi — în special — că această înfrîngere a fost înregistrată într-o competiţie internaţională asupra căreia sînt îndreptate privirile tuturor iubitorilor handbalului de pe continent face ca dimensiunile înfrîngerii de miercuri seară să atingă limite mai mari. Şi nu exagerăm cu nimic dacă afirmăm că sentimentul cu care publicul, specialiştii şi comentatorii au părăsit sala în final a fost consternarea!

Handbaliştii de la Steaua au evoluat sub orice critică, au apărut şi au jucat ca o echipă de condiţie submediocră, spulberînd — dincolo de speranţele spectatorilor într-o victorie — şi ideea că reprezintă, de fapt, cea mai valoroasă formaţie de club a handbalului nostru masculin. Lipsiţi de un minim de vlagă şi ambiţie, blazaţi şi apatici, rigizi şi imobili în toate compartimentele ei au dovedit o totală lipsă de angajare, atît pe plan fizic, cît şi psihic, cedînd paşul exact în momentul cînd trebuiau să aibă mai multă iniţiativă şi combativitate.

Să vedem, însă, concret cum li s-a administrat această înfrîngere la opt goluri diferenţă, care ne duce cu gîndul la una identică, suferită tot de ei, în urmă cu puţin timp, în faţa Universităţii Bucureşti.

Vom începe cu apărarea — de departe cel mai nevralgic punct din jocul formaţiei noastre campioane. Sistemul adoptat pentru întîlnirea cu M.A.I. Moscova a fost 5+1, în care Gaţu s-a aflat în permanenţă în faţa apărării, cu sarcina de a-l supraveghea strict, „om la om", pe Vladimir Maximov. În ciuda acestui fapt, jucătorul sovietic s-a mişcat lejer, înscriind printre altele şi 3 goluri din acţiune. În afară de aceasta, lipsa de mobilitate în apărare a permis celuilalt redutabil „tunar" al echipei moscovite, Victor Mahorin, să aibă un larg cîmp de acţiune în faţă, unde putea evolua nestingherit şi, fără complexe. El n-a ezitat deloc şi şi-a făcut conştiincios datoria, punctînd de trei ori şi „servind" pivotului Oganezov alte cîteva mingii, transformate şi ele în goluri. Rigiditatea în apărare şi absenţa unei strînse colaborări între jucătorii aflaţi pe posturi alăturate a constituit o altă esenţială lacună în defensiva echipei Steaua. Lucrul acesta poate fi dovedit în mod elocvent de faptul că şapte din cei nouă jucători de cîmp ai oaspeţilor au înscris cel puţin cîte un gol!

Şi pentru că aminteam mai înainte de lipsa de ambiţie, de concentrare şi de combativitate vrem să subliniem un alt fapt interesant: beneficiind de superioritate numerică timp de 5 minute (prin eleminarea jucătorului Iljin) handbaliştii noştri n-au reuşit să înscrie nici un gol, au ratat o aruncare de la 7 m, primind, în schimb... trei goluri!!!

Dacă apărarea a fost foarte slabă, nici atacul nu s-a dovedit prea... departe. Bazîndu-se în exclusivitate pe „mîna" lui Gruia, handbaliştii bucureşteni au fost dominaţi efectiv de frica de a arunca la poartă, de a-şi asuma răspunderea şutului. Birtalan şi Kicsid, oamenii de la care se aşteaptă cît mai multe goluri, nici nu s-au „văzut" în acest joc, primul punctînd de două ori din aruncări de la 7 m (şi ratînd-o pe a treia), iar celălalt reuşind să înscrie numai un gol din acţiune (şi ratînd o aruncare de la 7 m). Extremele Popescu şi Drăgăniţă, fără incisivitatea caracteristică postului, au făcut figuraţie, în timp ce Goran, Coasă şi Marinescu s-au limitat doar la a... schiţa că joacă! Singur, tînărul Stöckl a dovedit mai multă angajare, făcînd risipă de energie chiar şi în momentele cînd coechipierii săi deveniseră deja spectatori la jocul oaspeţilor. În privinţa portarilor Dincă şi Orban nu putem spune decît că s-au comportat foarte slab, slăbiciunile lor ieşind mai mult în evidenţă avînd în faţă o apărare... ce făcea doar simplă figuraţie.

Analizînd comportarea formaţiei în cadrul unei şedinţe desfăşurate ieri dimineaţă, factori de răspundere din cadrul C.N.E.F.S. şi al Clubului Steaua au tras o serie de concluzii din care spicuim:

— echipa nu este omogenă şi cuprinde numeroşi jucători „uzaţi" (Gruia, Popescu, Goran, Marinescu etc).

— lotul este foarte restrîns şi, în aceste condiţii, nu mai există atît de necesara concurenţă pentru titularizarea în formaţie;

— indisciplina la antrenamente şi în joc au dus la nerespectarea sarcinilor stabilite, dovezi elocvente fiind absenţa replierilor în timp util (Gruia şi Gaţu), lipsa de răspundere (Kicsid şi Birtalan) şi de angajare (Coasă, Marinescu şi Drăgăniţă);

— starea morală a jucătorilor nu este propice obţinerii unor rezultate bune; ei sînt irascibili, pretenţioşi unul faţă de celălalt, dar nu sînt dispuşi să-şi ajute partenerii;

— jocul este steril, mult prea static, componenţii echipei vădind o sărăcie de mijloace tehnico-tactice;

— sistemul de apărare 5+1 este neadecvat echipei în condiţiile în care Gaţu joacă în faţă, el nereuşind să-şi îndeplinească sarcinile cerute de acest post;

— echipa nu este conştientă că în întîlnirile internaţionale se află în joc nu numai prestigiul formaţiei, al clubului şi al handbalului nostru, ci al întregului sport românesc.

Horia ALEXANDRESCU

FARUL CONSTANŢA POATE DEVENI O UNITATE DE ELITĂ A SPORTULUI NOSTRU

(Urmare din pag. 1)

kg. Indiscutabil, o performanţă. Dar nici titlurile de campioni judeţeni la lupte (10 la număr) obţinute de ceilalţi tineri din Palas, nu sînt de neglijat.

Spre ce centru îşi va îndrepta atenţia Ofiţerescu în 1973? Aceasta nu a spus-o în plenara clubului. În plenară şi-a luat doar un angajament: **„În cel mai scurt timp, voi încerca să fac ca şi mai mulţi reprezentanţi ai clubului Farul să intre în loturile naţionale".** După cum munceşte antrenorul Ofiţerescu, avem convingerea că angajamentul lui va deveni fapt împlinit.

Din discuţiile purtate pe marginea dării de seamă, a reţinut atenţia o observaţie a antrenorului de volei **Ion Cristian**: **„...activitatea şcolilor sportive să fie apreciată după numărul elementelor de mare valoare date de către acestea, anual, sportului de performanţă, respectiv cluburilor sportive".** În această direcţie s-a şi făcut un prim pas. Şcoala sportivă nr. 2 Constanţa a început, în mod sistematic, să alimenteze cu sportivi de valoare secţiile de performanţă ale clubului Farul. Aceasta s-a desprins din cuvîntul directorului şcolii sportive, prof. **Gigel Patrichi**: **„Am fost şi sîntem de acord ca elementele cu calităţi deosebite să le cedăm unităţilor sportive care cultivă performanţa la cel mai înalt nivel. Conform acestei idei, am cedat Farului pe atletul Nicolae Căpriceriu, pe rugbystul Tudor Florian şi nu mai puţin de opt luptători. Şi dacă va fi cazul, vom transfera clubului Farul şi alţi sportivi cu calităţi deosebite. La fel cred, însă, ar trebui să procedeze şi alte şcoli sportive. Cu toţii avem datoria să servim sportul, iar interesul sportului cere ca valorile să fie şlefuite, din timp, în cele mai bune ateliere...".**

Iată doar cîteva dintre ideile emise la plenara clubului Farul, care a reprezentat un fructuos schimb de experienţă între activiştii clubului şi factorii de răspundere a activităţii sportive din municipiul şi judeţul Constanţa. Analizîndu-se cu simţ de răspundere lipsurile, asupra cărora noi nu am mai insistat **(după cum am arătat aceste lipsuri au făcut obiectul unui material special pe care l-am publicat nu de mult în paginile ziarului)**, s-au stabilit, totodată, măsurile ce trebuie luate pentru completa lor remediere.

În planul de măsuri adoptat cu acest prilej şi la îmbunătăţirea căruia un aport consistent l-au adus tovarăşii **Emil Ghibu**, vicepreşedinte al C.N.E.F.S., şi **Nicolae Dan**, secretar al Comitetului municipal de partid, s-a **prevăzut acordarea unei mai mari atenţii procesului de selecţie şi de promovare a tineretului în secţiile clubului; s-a hotărît patronarea de către club a şase şcoli generale, două licee şi două şcoli profesionale; s-a propus organizarea unui schimb de experienţă între clubul Farul şi două cluburi fruntaşe din ţară.**

Sînt măsuri destinate să determine o îmbunătăţire a activităţii în sprijinul dezideratului: FARUL CONSTANŢA — **o unitate de elită a sportului nostru.**

ÎNOTĂTORII FRUNTAŞI LA PRIMUL CONCURS DE SELECŢIE

Primul concurs de selecţie a înotătorilor fruntaşi din acest an se va desfăşura săptămîna viitoare la Brăila. Întrecerile vor avea loc în zilele de 17—18 februarie, în bazinul acoperit de 25 m. Cu acest prilej vor fi desemnaţi sportivii ce ne vor reprezenta la marele concurs internaţional de la Bremen (2—4 martie) şi în triunghiularul de la Sofia (Bulgaria—România—Polonia), programat la sfîrşitul lunii martie.

SCHI

ATENŢIE, „BRAŞOVIA"!

Anumite prezenţe în primele locuri la campionatul de fond al şcolilor sportive ne sugerează cîteva notaţii.

În primul rînd, îmbucurător este faptul că, la lupta pentru desemnarea celor mai buni, au participat sportivi ai mai multor şcoli ca în anii precedenţi. Sînt de remarcat, în acest sens, evoluţiile reprezentanţilor **şcolilor sportive din Vatra Dornei, Gheorghieni, Rişnov** şi ai **Liceului din Predeal.** Şi din punct de vedere numeric, lucrurile s-au prezentat mulţumitor, ceea ce înseamnă că, în direcţia creşterii bazei de masă în problele de fond, sîntem pe drumul cel bun.

Nu dintr-o greşeală, am omis să amintim printre cei mai buni şi reprezentanţii Şcolii sportive Braşovia. De ce? Pentru că, deşi a avut cinci sportivi în primele trei locuri, comportarea braşovenilor nu s-a situat la nivelul aşteptat. Şcoala sportivă Braşovia are la dispoziţie o largă bază de selecţie în comunele şi satele de lîngă Braşov, beneficiază de materiale specifice superioare şi de aportul mai multor cadre de specialitate. Era, deci, de aşteptat ca reprezentanţii Braşovului să domine autoritar întrecerile. Dar n-a fost aşa. Şi pentru a demonstra această afirmaţie, am alcătuit un clasament neoficial al primelor trei locuri obţinute de către participanţi: 1. **Liceul Predeal** (3 locuri I, 2 locuri II, 2 locuri III), 2. **Sc. sp. Vatra Dornei** (3—0—0), 3. **Sc. sp. Braşovia** (2—2—1), 4. **Sc. sp. Gheorghieni** (1—5—1), 5. **Şc. sp. Topliţa**, 6. **Sc. sp. Rişnov**, 7. **Şc. sp. Miercurea Ciuc.** Fără discuţie, un astfel de clasament nu înseamnă că, pe viitor, antrenorii şi profesorii trebuie să urmărească obţinerea unor performanţe maxime la o vîrstă fragedă. În fond, important este cîţi dintre aceşti copii ajung la nivelul marilor performanţe şi nu locul obţinut acum, în diferite concursuri. Totuşi, enumerînd şcolile înainte menţionate, se cuvine să apreciem munca şi pasiunea cu care lucrează profesorii din unele localităţi, chiar dacă pînă acum au rămas într-un nedrept anonimat. Este vorba de **Anton Elekeş** (Şc. sp. Gheorghieni), **I. Biră** (Şc. sp. Topliţa), **Rodica Pall** (Şc. sp. Vatra Dornei), **Şt. Borbath** (Şc. sp. M. Ciuc) şi, mai cu seamă, **I. Arghiropol** (Lic. Predeal).

Nicolae Creţoi — *elev al antrenorului* Constantin Diaconescu — *al doilea schior al Clubului sportiv universitar Braşov* Foto: PAUL ROMOŞAN

BULETINUL ZĂPEZII

Serviciul de scurtă durată din cadrul Institutului Meteorologic ne comunică grosimea stratului de zăpadă din unele localităţi montane: **Rarău** 40 cm, **Ceahlău** 10 cm, **Lăcăuţi** 7 cm, **Predeal** 9 cm, **Sinaia — Cota 1500** 18 cm, **Vîrful Omul** 96 cm, **Fundata** 8 cm, **Parîng** 10 cm, **Ţarcu** 4 cm, **Cuntu** 4 cm, **Semenic** 16 cm, **Vlădeasa** 3 cm, **Băişoara** 2 cm, **Păltiniş** 0 cm. Pentru zilele următoare temperatura se anunţă în creştere.

RAPID BUCUREŞTI DEBUTEAZĂ LA FLORENŢA

VOLEI

Astă-seară, la Florenţa, la Palazetto dello Sport, **Rapid Bucureşti**, alături de **Csepel Budapestă, A.Z.S. Olsztyn** şi formaţia locală **„O. Ruini"**, îşi încep cursa pentru calificarea în turneul final al „Cupei cupelor". Aşa cum s-a mai anunţat, primele două formaţii vor fi prezente în turneul pentru locurile I—IV programat pentru luna martie, la Atena. Încă nu se cunoaşte ordinea meciurilor, întrucît şedinţa tehnică va avea loc în cursul dimineţii de azi. În orice caz, după cum ne-au informat telefonic organizatorii, cele trei echipe oaspe se află de pe acum în oraşul de pe Arno.

MEDICINA — UNIVERSITATEA BUCUREŞTI, PRIMA PARTIDĂ A RETURULUI

Azi, **începînd de la ora 20,30, în sala Institutului Pedagogic** se va disputa partida de volei dintre echipele feminine **Medicina** şi **Universitatea Bucureşti**, contînd pentru prima etapă a returului campionatului naţional de volei.

BASCHET

CUM A ÎNVINS STEAUA LA BADALONA

(Urmare din pag 1)

împiedicat vădit pe adversari să-şi facă jocul obişnuit (Buscato nu a înscris decît 4 puncte), iar în atac combinaţiile tactice au avut rezolvări variate, de sub panou sau de la 7—8 metri. La începutul primei reprize, Juventud a condus cu 2—3 puncte, dar din minutul 10 noi am egalat şi am luat iniţiativa, distanţîndu-ne pînă la 10 puncte (31—21 în min. 16). În repriza secundă, gazdele ne-au egalat (48—48 în min 28, 52—52 în min. 30), dar finalul ne-a fost favorabil, deoarece am reuşit să concretizăm mai mult, deşi Savu părăsise terenul în min. 30 (5 greşeli personale), iar Oczelak a fost utilizat foarte puţin (avea 4 faulturi). Team-ul pregătit de antrenorul nord-american Clinton Moriss a făcut tot posibilul pentru a răsturna rezultatul, dar nici presingul din partea a doua a meciului nu a putut frîna evoluţia bună a echipei noastre. La sfîrşitul întîlnirii, publicul a aplaudat cu sportivitate pe baschetbaliştii de la Steaua care au încîntat prin siguranţa, fantezia şi spectaculozitatea acţiunilor şi prin precizia aruncărilor de la distanţă, ultimul element fiind foarte apreciat de spanioli. Marcatori: Tarău 23, Oczelak 16, Dumitru 15, Savu 14 (a ratat o singură aruncare), Baciu 6, Pîrşu 5, Gheorghe 2 pentru Steaua, respectiv Estrada 20, Santillana 19, E. Margall 13, N. Margall 12, Oleart 6, Buscato 4, J. Margall 3. În final doresc să remarc arbitrajul competent şi obiectiv prestat de Fr. Bianchi (Italia) şi J. Vielley (Franţa)".

Cu acest prilej am adresat prof. Vasile Popescu şi jucătorilor cuvenitele felicitări şi le-am urat succes pentru partida retur, de la Bucureşti (14 februarie ora 20, în sala Floreasca). Avansul de 4 puncte nu este mare, dar victoria în sine constituie o promisiune pentru calificarea echipei Steaua în semifinalele Cupei cupelor. În acest caz, ar urma să joace cu **Spartak Leningrad** (în meci eliminatoriu) la 28 februarie la Leningrad şi la 7 martie la Bucureşti.

ALTE REZULTATE ÎN CUPELE EUROPENE

Iată şi scurte comentarii de la celelalte partide desfăşurate miercuri seara:

C.C.E. (m) — Grupa A: SIMMENTHAL MILANO — STEAUA ROŞIE BELGRAD 108—85 (55—34). Confirmînd excelenta formă în care se află şi recenta victorie asupra lui Ignis Varese în campionat, baschetbaliştii de la Simmenthal şi-au asigurat — încă din prima repriză — un avantaj de peste 20 de puncte, care însă nu este pe deplin liniştitor pentru partida retur. Iugoslavii au jucat şi de această dată fără **Simonovici** şi ei pot reface o asemenea diferenţă în faţa propriului public. Principalii realizatori: Barivierra 24, Brumatti 24, Massini 18, Kenney 16 pentru Simmenthal, respectiv, Kapicici 34, Slavnici 15, Sarjanovici 15.

Grupa B: Ţ.S.K.A. MOSCOVA — IGNIS VARESE 97—76 (43—33). Două elemente au decis categorica victorie a campioanei Uniunii Sovietice. În primul rînd, deosebita vervă a lui **Serghei Belov**, care a realizat 34 de puncte, fiind cel mai bun jucător de pe teren, iar apoi jocul bun în apărare al lui **Kovalenko**, care l-a anihilat în mare măsură pe **Robert Morse**. Au înscris: Belov 34, Kovalenko 23, Zarmuhamedov 14, Edesko 12, Petrakov 10, Miloserdov 2, Kovîrkin 2 (Ţ.S.K.A.) şi Raga 26, Morse 17, Meneghin 12, Flaborea 8, Bisson 6, Rusconi 4, Zanatta 2, Ossola 1 (Ignis).

Alte rezultate: **Spartak Brno — Spartak Leningrad** 74—82 (33—44) în Cupa cupelor (m); **Daugava Riga—Geas Sesto San Giovanni** 87—51 (48—21) în C.C.E. (f) şi **Happoel Tel Aviv—Spartak Lewski Sofia** 68—73 (36—42) în Cupa cupelor (f).

ÎN TIRUL INTERNAŢIONAL

LA ORDINEA ZILEI: IMPORTANTE PROBLEME ORGANIZATORICE ŞI DE ORIENTARE

În zilele care urmează pe agenda tirului internaţional figurează evenimente deosebite. În afara campionatelor Europei de tir cu aer comprimat vor avea loc şi două reuniuni importante ale organismelor de conducere ale acestui sport pe plan internaţional. Astfel, între 9 şi 11 februarie, la Wiesbaden (R.F. a Germaniei), se va desfăşura **şedinţa Comitetului executiv al Uniunii Internaţionale de Tir.** Pe ordinea de zi se vor afla probleme importante: definitivarea programului pentru campionatele mondiale din 1974, discutarea programului viitoarelor J.O. (este posibil ca în locul probei de armă liberă calibru mare — 300 m — să fie introduse probe pentru femei şi probe de tir cu aer comprimat), modalităţi pentru efectuarea controlului antidoping la C.M. 1974, organizarea Congresului de medicină, psihologie şi pedagogie în tirul sportiv de performanţă (cu prilejul C.M. 1974), **informare asupra C.E. de la Linz etc.**

Apoi, miercuri, la Linz (Austria) se va ţine Adunarea generală a federaţiilor europene din cadrul Confederaţiei europene de tir. Va fi luată în discuţie îmbunătăţirea statutului forului de conducere a tirului continental, proiectul de regulament al Confederaţiei europene privind organizarea şi programul C.E., aprobarea acestor competiţii pe perioada 1973—1975. Se va proceda, de asemenea, la alegerea prezidiului Confederaţiei europene şi a Comitetului tehnic respectiv. În sfîrşit, tot la Linz este programată şi şedinţa Comitetului medical al U.I.T. pentru stabilirea tabelului de substanţe dopante.

La lucrările organismelor amintite va lua parte şi prof. Gavrilă Barani, vicepreşedinte al U.I.T. şi preşedinte al Confederaţiei europene de tir.

„PREMIERĂ" ÎN SEZONUL INTERNAŢIONAL

TENIS

(Urmare din pag. 1)

du-se în semifinalele turneului de la Baastad (Suedia), după victorii la australianul Mal Anderson şi suedezul Haakon Zahr, fiind învins doar de supercampionul spaniol Manuel Orantes (6—4, 6—4, 6—2), acelaşi care avea să cîştige concursul. Presa franceză de specialitate l-a caracterizat ca fiind **„...cel mai talentat tînăr tenisman al continentului".** El are şi o victorie directă asupra campionului ţării sale, Szabolcz Barany, actualmente participant la circuitul „indoor" american. Are 19 ani, este foarte rapid pe teren, loveşte mingea cu putere. Aşa l-am văzut pe Taroczy ieri, la antrenamentele efectuate de oaspeţi sub cupola sălii Floreasca, unde parchetul lucios dădea o şi mai mare viteză schimburilor de mingi.

Alături de primul jucător al formaţiei, va evolua **Laszlo Balazs**, un alt tînăr cu perspective. Căpitanul echipei, **Gyula Saroveczki**, secretar al federaţiei maghiare de specialitate ne-a declarat: **„Sîntem foarte interesaţi în perfectarea unor asemenea întîlniri de pregătire, în vedere apropiatului sezon în aer liber. Sperăm să mai întîlnim pe jucătorii români în preajma primelor meciuri pentru Cupa Davis, cînd am putea fi — cu Barany, Szoeke şi Taroczy — foarte buni sparing-parteneri pentru Năstase şi Ţiriac, tripli finalişti ai marei competiţii. Poate că va reintra şi Istvan Gulyas (n.r. 42 ani!) care promite să-i bată din nou pe toţi...".**

Şi iată-i acum, pe cei care vor întîmpina pe oaspeţi în faţa fileului de la Floreasca. Echipa română este formată din **Toma Ovici**, cîştigătorul primelor noastre două concursuri de sală, **Ion Santei** şi **Viorel Sotiriu**. Ultimii doi sînt proaspăt reveniţi după evoluţiile lor în campionatele internaţionale ale Scandinavei, disputate la Helsinki. Antrenorul principal al lotului nostru reprezentativ, maestrul sportului **Cristea Caralulis** ne mărturisea, tot ieri: **„Trimit în teren trei jucători dornici de afirmare, pe care-i pregătesc de la începutul anului. Sper să obţinem un rezultat bun".**

Jocurile din sala Floreasca încep azi, la ora 13. Cele de la sala Steaua se dispută cu începere de la ora 9. Se întîlnesc: **Sziraki Laszlo** şi **Csepai Ferenc** (Ungaria); **Florin Manea, Mihai Tăbăraş** şi **Costel Curcă** (România).

Ambele întîlniri se dispută după sistemul „Cupei Davis", cu 4 meciuri de simplu şi unul de dublu, cîştigătorii fiind desemnaţi însă după două seturi cîştigate din trei.

PROGRAMUL DE AZI

SALA FLOREASCA, de la ora 13: **Toma Ovici — Laszlo Balazs**, urmat de meciul **Ion Santei — Balazs Taroczy** şi partida de dublu **Ion Santei Viorel Sotiriu — Balazs Taroczy, Laszlo Balazs.**

SALA STEAUA, de la ora 9: **Costel Curcă — Laszlo Sziraki**, urmat de meciul **Mihai Tăbăraş — Ferenc Csepai.**

RELANSAREA SPORTULUI CU BALONUL OVAL

(Urmare din pag. 1)

tru această trebuie să existe cît mai multe centre de copii răspîndite în întreaga ţară".

VIOREL MORARU, cunoscut specialist în sportul cu balonul oval, a exprimat cîteva opinii foarte interesante: **„Aş începe prin a spune că este mai întîi nevoie, pornind de la Federaţie şi încheind cu cluburile, să existe un climat de disciplină şi seriozitate, fără de care nu se poate concepe munca de redresare a rugbyului nostru. Fără a cunoaşte precis — pe baza unui riguros plan de perspectivă întocmit atît la nivel de Federaţie, cît şi de club — care sînt elementele ce jalonează întreaga mişcare rugbystică pe o anumită perioadă, nu se poate pretinde că vom putea depăşi impasul actual. Activitatea competiţională a echipelor din campionatele divizionare să se desfăşoare cu o strictă continuitate şi să fie coroborată cu pregătirile reprezentativei, pentru a nu se mai ajunge la situaţia de a susţine 3 meciuri într-o săptămînă, după care să urmeze o perioadă de inactivitate de una sau chiar două luni. De asemenea, se impune ca în spatele unei echipe de divizia A să existe — aş zice obligatoriu — 6-7 formaţii (copii, juniori, tineret, rezerve), care să asigure un flux continuu de jucători în sus. Şi nu în ultimul rînd, trebuie să avem grijă de creşterea juniorilor, de încadrarea fiecărei echipe cu antrenori calificaţi, iar profesorii de educaţie fizică cu specialitatea rugby să nu se mai ocupe de alte discipline. Referindu-mă la echipa naţională, aş spune că pregătirile să se desfăşoare cu mai mult discernămînt, îmbinîndu-se grija pentru scoaterea în evidenţă a personalităţii jucătorului cu clarviziunea gîndirii tactice a conducerii tehnice".**

La rîndul său, DUMITRU MANOILEANU ne-a spus: **„Mărirea exigenţei faţă de valoarea tehnică şi tactică a echipelor şi jucătorilor, mai multă preocupare pentru nivelul spectacular al jocului, renunţarea la goana după rezultate, atît în competiţiile interne cît şi internaţionale, ar putea contribui la relansarea rugbyului nostru".**

Reputat tehnician, ION BUZOIANU a completat: **„Cînd în echipă evoluau Titi Ionescu, Penciu sau Moraru, ca să dau doar trei exemple, era o adevărată «sărbătoare»; aveai posibilitatea să asişti la execuţii tehnice de înaltă clasă. Aşadar, semnalez necesitatea imperioasă a îmbunătăţirii tehnicii individuale, care, însă, subliniez, nu se poate realiza decît dacă jucătorii sînt îndrumaţi de antrenori capabili, buni cunoscători ai rugbyului".**

Abordînd tot problema pregătirii, RENÉ CHIRIAC a precizat: **„În primul rînd, se impune revizuirea ideii despre rugby, despre antrenament. Se vorbea pînă nu de mult despre pregătirea defensivă. Acum despre atac. Dacă nu se face o îmbinare armonioasă, se comite o greşeală. Şi încă ceva: fără gîndire în teren, nu se poate juca rugby de un bun nivel; mai trebuie adăugată şi necesitatea existenţei în echipe a unor jucători cu calităţi fizice adecvate".**

Continuînd ideea exprimată de R. Chiriac, ALEXANDRU PALOŞANU a intervenit: **„Ce propun? O schimbare care să pornească de la selecţie şi pregătire. Jucători cu gabarit, dar cu calităţi specifice rugbyului şi mai ales dornici să se angajeze total, cu eforturi neprecupeţite. Altfel, nu se poate..."**

În sfîrşit, RADU DEMIAN şi-a formulat, la rîndul său, punctul de vedere: **„Pentru a ieşi cît mai grabnic din impas propun: • atragerea foştilor jucători de rugby în vederea întăririi corpului tehnic; • organizarea unor cursuri de pregătire în cadrul cărora să predea specialişti români, englezi şi francezi; • reciclarea cadrelor tehnice existente; • activitate susţinută la nivel de juniori şi copii; • crearea de competiţii pentru juniori în care să se dea posibilitate şi celor din provincie să joace meciuri cu cei din Capitală; • toate echipele de divizia A să susţină meciuri internaţionale cu adversari corespunzători valorii lor; • echipei naţionale trebuie să i se asigure un calendar care să cuprindă 6-8 meciuri internaţionale anual"**

În ziarul nostru de mîine veţi putea citi concluziile la ancheta noastră „DE CE ÎN LOC SĂ PROGRESEZE, RUGBYUL A REGRESAT ÎN ULTIMII ANI?"

ÎN PREAJMA C. E. DE TIR CU AER COMPRIMAT

(Urmare din pag. 1)

vinţa competiţiei din Austria, ne-a făcut antrenorul federal Petre Cişmigiu:

„Pregătirile la armele cu aer comprimat constituie un capitol din cadrul planului general de instruire olimpică (pe timpul iernii) pentru trăgătorii cu armele cu glonţ. Iar campionatele europene de la Linz reprezintă obiectivul major al tirului nostru din 1973. În urma concursurilor de triere, au fost selecţionate, după cum ştiţi, trei echipe de seniori la pistol şi puşcă şi de juniori-pistol, plus Anişoara Matei. Este regreteabil că din cauza rezultatelor slabe nu am putut selecţiona şi echipe de juniori şi senioare la puşcă. Campionatele de la Linz vor fi extrem de dificile şi cred că nivelul punctajelor va fi mai ridicat decît acum un an, la Belgrad. Din păcate, nu cunoaştem cele mai bune cifre înregistrate de trăgătorii străini, din cauza lipsei de concursuri şi deci şi a rezultatelor. Se pare însă că au fost înscrise unele progrese. Şi la noi se simte un progres la echipele de puşcă (seniori) şi pistol (seniori şi juniori). Printre favoriţii competiţiei se situează bineînţeles Dan Iuga, Anişoara Matei şi Petre Şandor. Primii doi au de apărat poziţii fruntaşe. Ei se arată suficient de pregătiţi ca să-şi conserve şansele".

CEI DOI MĂRŞĂLUITORI

E bine să ne facem că n-am văzut ce-a pățit Steaua, la handbal, miercuri. Eu, cel puțin, pot spune că n-am văzut niciodată echipa lui Gruia și Gațu în această situație. Firește, dacă era fotbal, știam ce să spun și cum să strig. Dar așa nu pot lua decît glasul trist al comentatorului și ideea lui : așa cum dînsul a găsit necesar în plină catastrofă masculină să felicite fetele din Timișoara — eu îmi iau curajul, cu prilejul acestei incredibile înfrîngeri la handbal, să reamintesc că, la baschet, Steaua a învins tot miercuri noaptea, o echipă spaniolă, în deplasare, avînd mari șanse de calificare în turneul final, îndreptățindu-mi astfel strigătul din urmă cu cîteva săptămîni : Hai să fim baschetbaliști !

Haz de necaz — dar mă tem c-o dăm în primire și în handbalul masculin. Am văzut-o pe „U" București — echipa care i-a spus o vorbă foarte gravă „Stelei", săptămîna trecută — echipă candidată la titlul național, am văzut-o cum s-a chinuit cu Poli Timișoara. A doua zi, băieții aceștia — îmi spunea cineva, fiindcă așa ceva încă nu se vede pe micul ecran — plîngeau la cabine și le venea să se suie pe pereți, de ciudă c-au pierdut meciul cu Brașovul.

Plînsul, e plîns, plînsul e necesar și în sport — dar adevărul e că echipa aceasta de candidați la titlu, echipa care spulberă campioana și-l reduce pe Gruia la tăcere, nu are trăgători imparabili, nu e deloc irezistibilă și încropește greu atacul. Să nu vină o vreme a altei anchete, în „Sportul" : „de ce am regresat în handbal ?" — așa cum azi avem la ordinea zilei rugbyul.

Nu e prea plăcut ce spun magnificii de altădată, dar trebuie „înghițit și rumegat", cum spunea un înțelept dintr-un sat unde treaba nu merge deloc, mor oi, vaci, și președintele-și face de cap — reportaj dat cu cîteva minute înainte de handbalul în 7. Înțelepții rugbyului au atîta dreptate încît, pentru o ureche fină, ei dau răspuns și acelei complicate întrebări puse, duminică, de ministrul nostru de externe, George Macovescu, într-un moment memorabil al emisiunii „360 grade" : de ce, tovarășe Biră, nu sîntem mai tari în schi ? Mi-a plăcut foarte mult liniștea cu care George Macovescu, unul dintre cele mai ponderate și mai elegante spirite ale literaturii noastre, a refuzat răspunsurile facile și comune. Dar n-ar fi imposibil ca adevărul, aici, să vină din adevărurile rostite, acolo, în rugby, — am regresat în rugby, nu ne împunem în schi fiindcă nu se stimulează spiritul de sacrificiu pentru sport, cum admirabil o demonstra Viorel Moraru. Prea puțini vor să se mai „omoare" pe noroaie, zloată și viscol după un balon oval. Prea puțini lasă televizorul și Renault-ul pentru a-și rupe picioarele în Bucegi. Se tînjește și se realizează o viață bună — dar prea puțini înțeleg că o viață bună cuprinde și cazna, și efortul, și durerea pentru a realiza o nebunie de slalom, o „inutilitate" ca aceea de a urca în vîrful unui munte unde nimeni n-a pus piciorul. Viața bună care desființează efortul fizic, care urăște „tăvăleala" nu mai e viață bună, ci viață ușoară, ceea ce e altceva. Nu voi uita cu ce stupid surîs a urmărit un întreg autobuz 31 doi băieți mărșăluitori care se antrenau singuri, la șosea, pe viforniță, trăgînd tare, ca disperații :

— Ce vor ăștia, să bată recordul mondial ? a întrebat un tip foarte inteligent, și toți pasagerii au izbucnit într-un rîs bine mersi.

După cum — pentru a mai alunga din aceste gînduri și pentru a nu fi luat la ochi că n-am umor — trebuie să admitem că există bărbați care merg cu spiritul de sacrificiu pînă în pînzele albe și sacrifică chiar gloria sportivă la care au trudit atît de amarnic. Ce bărbat acest Ulanov care o lasă pe a sa Rodnina, lasă medalii și titluri, pentru a face pereche legitimă cu această Smirnova, cu care — vorba lui Topescu, în sfîrșit pe post, multă sănătate ! — „nu-și definitivează încă un stil propriu" și ocupă locul doi. Mărturisesc că în clipa sublimă cînd Rodnina și Zaițev erau să leșine de bucurie văzînd șirul de note 6 pentru impresia artistică — eu am avut un gînd major pentru Ulanov. Așta bărbat ! Și lecția lui trebuie bine rumegată.

CORESPONDENȚĂ :

RADU ȘT. ALEXANDRU — București : Mă bucur că-mi împărtășiți buna părere despre comentariile lui Mihai Bîră. Cu ceilalți comentatori cred că sînteți prea dur, dar vă admir francheța și competența.

VIOREL BOBOC — str. Progresului 12 — Orașul Gh. Gheorghiu-Dej : Din prea amabila d-voastră scrisoare, o singură frază mi-a dat flori : „vă asigur că în orașul nostru aveți puțini dușmani"... S-o cred ? Sau vorbiți așa frumos fiindcă stați pe strada aceea ?

BELPHEGOR

fotbal

NOI ÎNTÎLNIRI AMICALE PENTRU RAPID ȘI DINAMO BUCUREȘTI

Zilele acestea, F.R. Fotbal a efectuat demersurile necesare pentru a i se asigura echipei *Rapid București* — înaintea turneului său din Algeria — meciuri amicale, de pregătire, în vederea jocului pe care feroviarii bucureșteni îl vor susține la 7 martie cu *Leeds United* în sferturile de finală ale „Cupei cupelor". Astfel, miercuri 14 februarie Rapid va evolua în Ungaria unde va întîlni formația divizionară A *Videoton Szekesfehervar*. Sînt în stadiu avansat tratative pentru un joc, la 18 februarie, în Grecia, în compania unei echipe (după toate probabilitățile, din prima ligă) încă nedesemnată.

★

Tot prin intermediul F.R. Fotbal a fost contractat un turneu de pregătire și pentru echipa *Dinamo București* care, în perioada 18 februarie — 4 martie, va juca în Grecia, Turcia și Iran.

ANTRENAMENTE... TESTE...

A.S.A. TG. MUREȘ — C.F.R. CLUJ 5—2 (3—0). Au marcat : Caniaro (min. 15), Naghi (min. 32 și 79), Varodi (min. 38), Koller (min. 58) — pentru gazde ; Adam (min. 50) și Petrescu (min. 67) — pentru oaspeți. **(I. PĂUȘ** — coresp.).

S. C. BACĂU — DANUBIANA ROMAN 3—1 (1—1). Sînăuceanu, Catargiu și Pană au înscris pentru băcăuani ; Petrescu pentru divizionarii C. **(I. IANCU** — coresp. județean).

UNIV. CRAIOVA — ELECTROPUTERE 7—0 (1—0). Autorii golurilor : Pană (2), Mincioagă, Păunescu, Bălan, Niculescu, Strîmbeanu. Oblemenco a jucat o repriză **(Șt. GURGUI** — coresp. județean).

POIANA CÎMPINA — SPORTUL STUDENȚESC 1—1 (1—1). Au înscris : Bran (min. 5) — pentru Poiana, Moldoveanu (min. 14) pentru Sportul. **(Eugen STROIE** — coresp.).

CHIMIA RM. VÎLCEA — C.S.M. SIBIU 2—2 (0—0). Au marcat : Popescu și Oroviț, respectiv Leiphardt și Pavlovici. **(P. GIORNOIU** — coresp.).

VICTORIA ROMAN — CEAHLĂUL P. NEAMȚ 2—1 (0—0). Golurile au fost realizate de Enache și Ababei pentru Victoria, Bîlu pentru Ceahlăul. **(G. GROAPĂ, coresp.).**

POLITEHNICA GALAȚI — GLORIA BUZĂU 5—1 (3—0). Punctele au fost înscrise de Besman (2), Bojenaru (2), Broștiuc, respectiv Bădin. **(T. SIRIOPOL, coresp. județean).**

C.S.M. SIBIU — MUREȘUL DEVA 1—0 (1—0). Unicul gol a fost marcat de Firițeanu (min. 36). **(I. IONESCU, coresp. județean).**

DE LA O SĂPTĂMÎNĂ LA ALTA

NU-I DE AJUNS !

În aceste zile nu numai fotbaliștii, ci și arbitrii se află în pregătire pentru sezonul de primăvară. Individual sau colectiv, ei se antrenează de zor, vizînd în primul rînd obținerea unei excelente condiții fizice și în primul rînd a rezistenței și mobilității. Să nu uităm că ei au de făcut, în timpul celor 90 de minute de joc, curse lungi, cu întoarceri bruște după cum jocul se mută de la o poartă la alta și că — mai ales — trebuie să fie mereu pe fază, în imediata ei apropiere pentru a aprecia just corectitudinea sau incorectitudinea jucătorilor și în general orice abatere de la regulile de joc. Încît, aceste antrenamente, începute din timp la București, Brașov, Satu Mare, Brăila și în alte orașe, își au un rost bine precizat. Totul este ca ele să fie privite de arbitri cu importanța care se cuvine. Numai astfel își vor atinge scopul.

De asemenea, ședințele de reîmprospătare și de prelucrare a unor reguli de joc sau decizii de aplicare, precizări sau interpretări, cu exemplificări practice sau prin filme, sînt necesare. Așa cum a procedat federația prin acele consfătuiri-instructaje organizate la Cluj, Sibiu, Craiova etc. Ele sînt menite să desăvîrșească pregătirea teoretică a arbitrilor și să clarifice unele probleme de interpretare.

Socotim însă, că nu-i totul ce se poate face. Am dori să vedem **arbitri care, din proprie inițiativă** — așa cum procedau pe vremuri Mihai Popa, Vasile Dumitrescu și alții —, **se prezintă să conducă chiar jocurile-școală ale echipelor sau meciurile de pregătire din cursul săptămînii.** Aceasta ar completa pregătirea generală cu partea **cea mai importantă : ARBITRAJUL PRACTIC.** În plus, **prilejul ar putea fi folosit, de data aceasta și din inițiativa antrenorilor, pentru prelucrarea periodică a regulilor de joc cu jucătorii în rîndul cărora se constată multă ignoranță sau confuzie.** Nu-i greu de realizat o asemenea acțiune. Numai bunăvoință să fie.

UN CAZ, O PROBLEMA

Antrenorului Petre Dragomir, Gloria Buzău i-a desfăcut recent contractul. Cazul repune pe tapet o importantă problemă.

Este vorba de rolul pe care trebuie să-l joace în asemenea cazuri Colegiul central al antrenorilor din F.R.F. Este foarte adevărat că acest organ tehnic a făcut ca **efectele contractuale să decurgă în spiritul obligațiilor asumate de cluburi sau asociații și antrenori, în cazul unor litigii.** Dar, colegiul mai trebuie să acționeze într-o direcție, după noi, la fel de importantă. Gloria Buzău, de pildă, a ajuns la concluzia că dintr-un motiv sau altul trebuie să se despartă de Petre Dragomir. Este dreptul său, mai ales dacă are motive întemeiate. Nu era însă mai bine și mai corect ca **înainte de a desface contractul să informeze Colegiul ?** Sau, **înainte de a desemna pe înlocuitorul lui Dragomir să ceară avizul Colegiului ?** După opinia noastră, așa trebuia să procedeze, dar n-a făcut-o. Și pentru că nu-i un caz singular, iată **direcția în care Colegiul trebuie să-și impună cu autoritate punctul de vedere.**

NEAGU, REDIVIVUS ?

Ultimele partide, fie ele și de verificare sau școală, susținute de Rapid au evidențiat un fapt : pofta de gol manifestată de Neagu, acest bătăios atacant central. În jocurile de duminică și de miercuri Neagu a înscris 4 din cele 5 goluri realizate de Rapid. Subliniem această reintrare a internaționalului giulești în eficacitatea care l-a caracterizat și l-a impus pentru că el este un element selecționabil, dotat cu calitățile cerute, în fotbalul modern, unui „vîrf". Și poate că-l vom revedea curînd în lotul reprezentativ. Asta depinde însă, numai de el.

P. GAȚU

LA DELTA TULCEA — PREOCUPĂRI PENTRU ÎMBUNĂTĂȚIREA JOCULUI

După un stagiu de pregătire efectuat la Sinaia, între 20 și 31 ianuarie, DELTA TULCEA își continuă antrenamentele acasă, în orașul de pe malul Dunării. În stațiunea montană, antrenorul **V. Copil** a pus accentul, în cadrul ședințelor de pregătire, pe mărirea capacității la efort, pe rezistență și forță, iar acuma lucrează cu elevii săi pentru îmbunătățirea vitezei și a procedeelor tehnico-tactice. La antrenamentele care au loc zilnic participă : **Marinescu, Enache, Schmidt** — portari, **Carol, Constantinescu, Zaiț, Nicoară, Stănăgui** — fundași, **I. Dinu, Stoichițoiu, Manu** — mijlocași, **Girip, Leca, Răuț, Tudor** — înaintași, precum și **Jantovan** (fundaș) — fost la Unirea Tricolor București, **Popa** (mijlocaș) — de la Ind. sîrmei C. Turzii și **Peniu** (înaintaș) — de la Granitul Babadag.

În programul de pregătire sînt prevăzute 11 meciuri amicale, printre adversari figurînd echipele **Dunărea Tulcea, Politehnica Galați, Constructorul Galați, Progresul Brăila, Farul, Marina Mangalia, Portul Constanța.**

Antrenorul **V. Copil** ne-a relatat că biroul secției de fotbal, în ultima sa ședință, a analizat comportarea jucătorului **Gh. Florea** și a hotărît să-l suspende pe timp de doi ani pentru manifestări de indisciplină, viață dezordonată și lipsuri repetate de la antrenament. Această măsură, cît și altele luate pe parcurs, au dus la întronarea unei atmosfere mai bune și, totodată, propice unei activități mai fructuoase.

CURS DE PERFECȚIONARE PENTRU ANTRENORII DIN BUCUREȘTI

Consiliul municipal București pentru educație fizică și sport organizează un curs de perfecționare pentru antrenorii din Capitală. Cursul începe în ziua de marți 20 februarie a.c., ora 12,00, la sediul din strada Biserica Amzei nr. 6 și va cuprinde 8 lecții cu o tematică legată de probleme de actualitate ale pregătirii sportive.

12 februarie — 5 martie, turnee în Turcia și U.R.S.S.

OPT PARTIDE INTERNAȚIONALE, PE AGENDA JUNIORILOR TRICOLORI

Profitînd de vacanța de iarnă și cu gîndul la acele trei grele partide oficiale din primăvara acestui an (Grecia — 18 martie, la Atena, și 1 aprilie, la București ; **Iugoslavia** 14 aprilie, la Belgrad), lotul național de juniori s-a reunit încă din primele zile ale anului, stabilindu-și tabăra de pregătire la Rîșnov. Timp de două săptămîni, cei 25 de jucători convocați au lucrat, intens, antrenorii **Constantin Ardeleanu** și **Ion Voinescu** încercînd să tragă maximum de foloase din timpul avut la dispoziție. Principalul obiectiv pe care și l-au propus l-a constituit mărirea substanțială a capacității de efort a fiecărui jucător în parte, încărcarea „acumulatorilor" cu cantități de energie, de forță, atît de necesară pentru extrem de dificilele meciuri din cadrul grupei preliminare a turneului U.E.F.A., ediția 1973. La sfîrșitul perioadei — Rîșnov", antrenorii și medicul lotului (Marcel Georgescu) — sub a căror supraveghere s-au desfășurat crosurile și circuitele de exerciții de la sala din centrul orașului — s-au declarat mulțumiți de rezultatele obținute, jucătorii răspunzînd bine și foarte bine testelor la care au fost supuși în ultimele două zile petrecute la Rîșnov.

Cu toții și-au continuat, apoi, pregătirea la cluburi, cei mai mulți dintre ei dublînd... porția de mii de metri străbătuți în alergare sau de exerciții efectuate la sala de gimnastică. După cele 14 zile de la Rîșnov, **Naghi**, fundașul central al naționalei de juniori, a tuat-o de la capăt, în 18 ianuarie, cu echipierii lui de la Steagul roșu. La fel **Marcel Răducanu**, la Steaua, **Negruțiu**, la „U" Cluj, **Vrînceanu**, la Dinamo. Un motiv în plus, deci, care ne permite să conchidem, fără teama de a greși, că în această perioadă de iarnă componenții lotului național de juniori au efectuat o pregătire fizică foarte bună că, din acest punct de vedere, nimeni nu are ce reproșa.

Dar, vremea crosurilor, halterelor și spalierelor a trecut ; acum, altele sînt obiectivele la ordinea zilei. Pentru lotul juniorilor tricolori perioada pregătirii specifice a început ieri, 8 februarie, data reunirii, la București, a unui număr de 17 jucători : portarii **Ciurea** și **Caraivan**, fundașii, **Cotigă, Naghi, Negruțiu, Chivu** și **Lucuță**, mijlocașii **Munteanu, Iuga, Dragu** și **Hurloi**, atacanții **Crișan, Răducanu, Șumulanschi, Vrînceanu, Petrișor** și **Băcescu.**

După două jocuri-școală, programate pentru astăzi și mîine, cu echipe nu prea puternice, acest lot va pleca, la începutul săptămînii viitoare, într-un turneu în Turcia.

Lucuță, Dragu, Munteanu și Băcescu — cei patru jucători noi veniți la lotul național de juniori, care vor fi încercați în partidele de verificare din Turcia

Foto : S. BACKSY

La Izmit, localitate spre care se va îndrepta, cu un autocar, imediat după aterizarea avionului pe aeroportul **din Istanbul, echipa noastră de juniori** va juca în compania formației **Cokaelispor** (13 februarie). Două zile mai tîrziu, la **Sakaria**, se va disputa meciul cu **selecționata de juniori a Turciei.** Revanșa acestei partide va avea loc în 18 februarie, la **Bursa.** Luni, 19 februarie lotul se va înapoia în Capitală, de unde va pleca miercuri 21 februarie pe ruta București — Moscova, spre Ashabad. La turneul din acest oraș (25 februarie — 5 martie), organizat pe patru grupe de cîte patru echipe fiecare, ca și turneul final U.E.F.A., juniorii noștri vor susține patru sau cinci jocuri cu adversari dintre cei mai puternici.

Așadar, între 13 februarie și 5 martie, pe agenda juniorilor figurează opt meciuri internaționale. Scopul contractării lor? **Alcătuirea unei formații de bază, omogenizarea ei, îmbunătățirea substanțială a randamentului fiecărui compartiment în parte și, în mod special, mărirea eficacității jocului în faza de atac,** capitol la care echipa noastră s-a dovedit a fi deficitară în confruntările din anul trecut. De fapt, din această cauză au și apelat antrenorii la cîtiva jucători noi ca **Băcescu, Munteanu** și **Dragu.** Aceștia, plus dinamovistul **Lucuță**, vor fi încercați în jocurile din Turcia. Pentru turneul de la Așhabad este probabil să fie chemați la lot și **Balaci, Ioniță, Agiu** și **Nignea.** Singura problemă o ridică **Stoica**, reținut la Galați de către clubul său Politehnica din cauza situației precare la învățătură.

Antrenorii echipei noastre **naționale de juniori** vor trebui să utilizeze la maximum posibilitățile oferite de cele două turnee pentru a găsi — atît la mijlocul terenului, cît și pentru linia de atac, — soluțiile cele mai bune care să confere jocului formației noastre luciditatea și vigoarea necesare contracarării intențiilor adversarilor de la 18 martie, 1 și 14 aprilie.

Laurențiu DUMITRESCU

JOCUL DE LA NÎMES

(Urmare din pag. 1)

cronică asupra acestui meci (pe care presa locală îl consideră un frumos succes francez, neomițînd să amintească faptul că naționala cocoșului galic a fost învinsă în primăvara trecută la București și că, în ansamblu, fotbalul românesc e mai bine cotat pe plan internațional decît cel francez) și să ne oprim asupra unor considerațiuni de ansamblu în legătură cu tricolorii noștri.

În primul rînd, vom reține **buna lor pregătire fizică**, am spune chiar surprinzător de bună față de perioadele similare ale anilor trecuți. **Vom sublinia, apoi, străduințele tuturor jucătorilor de a face față acestor dificile încercări de debut de sezon,** toți selecționabilii noștri depunînd eforturi pentru a reduce — în teren — handicapul real reprezentat de diferența de stadii de pregătire. În a doua parte a jocului, prea marea dorință de egalare a dus chiar la greșeli pornite din nerăbdare și concretizate prin pase grăbite și deci imprecise, prin șuturi la poartă precipitate, prin condamnabile neglijențe în apărare. De altfel, linia de fundași a fost unul din compartimentele cele mai deficitare ale echipei, **Sătmăreanu** jucînd confuz și neinspirat, **Boc** comițînd erori ce puteau avea repercusiuni și mai grave, **Sameș** dovedindu-se nesigur în intervențiile cu capul, iar **Deleanu** avînd de furcă cu un **Pircălab** decis să nu piardă nimic din simpatia și stima publicului care-l admiră și care îi însoțește permanent driblingurile și fentele cu strigătul „Olé", al spectatorilor de corrida.

La mijloc, **Dinu** a muncit mult, dar intrările sale repetate în atac (mai ales după scoaterea lui **Dumitrache** din centru) au creat o oarecare dezordine în acțiuni ; **Dumitru** a jucat inegal (i se reproșează mai ales lipsa marcajului) ; **Dobrin** a făcut lucruri frumoase la mijlocul terenului, dar a fost prea puțin prezent la finalizare, chiar și atunci cînd a fost trecut atacant central. **Troi** s-a zbătut fără prea bune rezultate, a pătruns bine, dar n-a știut să centreze, în timp ce **Iordănescu** (pur și simplu maltratat în repriza întîi de **Boissiet**) confirmă impresia că nu e extremă, mai ales în condițiile unei declarate intenții de reconsiderare a jocului pe aripă.

Beldeanu a dat satisfacție, dar în acest joc n-a avut curajul să șuteze deși s-a găsit în destule situații bune, în timp ce **Dembrovschi**, pe aripa dreaptă, a jucat prea puțin pentru a ne permite aprecieri cît de cît exacte. În orice caz, **V. Stănescu** declara că a fost un joc instructiv și că partida de miercuri seara i-a sugerat noi încercări, noi formule de echipă pe care le va verifica în acest turneu.

Joi dimineața, lotul a făcut din nou un antrenament, insistîndu-se în special asupra jucătorilor care n-au evoluat împotriva lui Nîmes Olympique ; vineri la prînz, din nou antrenament în localitate după care, în cursul după-amiezii, lotul reprezentativ va părăsi Franța cu trenul, îndreptîndu-se spre Barcelona, următorul sediu al pregătirilor.

Joi seara, întreaga delegație a luat parte la o recepție organizată de municipalitatea din Nîmes.

ȘASE ÎNTREBĂRI PENTRU UN PREȘEDINTE DE CLUB SPECIALIZAT

De vorbă cu tov. P. RAPAPORT

Puiu Rapaport — președintele clubului **F.C. Argeș** — este un nume cunoscut în mișcarea fotbalistică. Pasiunea și priceperea care îl caracterizează a făcut ca el să devină unul dintre cei mai recunoscuți conducători de club. Iată de ce ne-am gîndit să-l abordăm pentru a afla cîteva dintre secretele profesiei de „ispravnic", așa cum se obișnuiește să i se mai spună omului care se ocupă de toate problemele legate de activitatea unei echipe de fotbal.

— Ce calități trebuie să îndeplinească — după dv. — un conducător de echipă ?

— Un bun conducător de club trebuie să cunoască toate tainele pe care le ridică complexa activitate a fotbalului de performanță. Să fie un bun organizator în așa fel încît jucătorii, antrenorii și întreg aparatul administrativ al clubului să aibă cele mai bune condiții de desfășurare a activității, indiferent de greutățile pe care le întîmpină. Mai sînt încă mulți cei ce-și închipuie că rolul conducătorului se rezumă doar la intervalul cuprins între două etape de campionat. În ceea ce privește calitățile de bază ale conducătorului, aș aminti mai întîi personalitatea, dublată de un temperament echilibrat. Conducătorul trebuie să privească cu aceeași stare de spirit și victoria și înfrîngerea. În momentele de impas conducătorul are datoria să asigure un climat sănătos, de lucru, luînd măsurile cele mai judicioase în vederea îndreptării situației.

— Care sînt relațiile dintre conducător-antrenor și jucători ?

— Aceste relații trebuie să aibă la bază colaborarea și respectul reciproc, ceea ce presupune ca fiecare dintre acești trei factori să-și cunoască precis atribuțiile, drepturile și îndatoririle. În nici un caz conducătorul nu trebuie să se amestece în procesul de instruire. El are datoria să vegheze la păstrarea unui climat prielnic de lucru asigurînd existența bazei materiale atît de necesare activității de performanță.

— Care sînt relațiile club-federație ?

— **F.C. Argeș**, primul club de fotbal din țară, a pus în practică înlăturarea verigilor intermediare promovînd astfel legături directe cu F.R.F., ceea ce a dus la o rezolvare operativă a tuturor problemelor și implicit la îmbunătățirea activității. Relațiile dintre club și F.R.F. sînt departe de a se reduce la ședințe sau forme protocolare, ele bazîndu-se pe dorința comună de ridicare și îmbunătățire a activității fotbalistice de performanță.

— Care sînt relațiile dintre club și suporteri ?

— Mai întîi cred că este bine să precizăm noțiunea de suporter. După părerea mea, a fi suporter nu înseamnă numai a-ți plăti cotizația sau a-ți încuraja echipa în cazul unei victorii. Adevăratul suporter este acela care sprijină moral și material întreaga activitate a clubului, și mai ales atunci cînd echipa traversează o perioadă critică. Jucătorii au datoria ca, prin comportări onorabile atît în viața de toate zilele cît și în timpul jocurilor, să răsplătească fidelitatea suporterilor.

— Cît timp afectează zilnic un conducător problemelor curente de muncă ?

— Nu există un timp limitat. Un conducător de club trebuie să fie prezent permanent oriunde și oricînd activitatea reclamă acest lucru. Atunci cînd el începe să numere orele înseamnă că nu mai are disponibilitățile de pasiune absolut necesare într-o asemenea muncă.

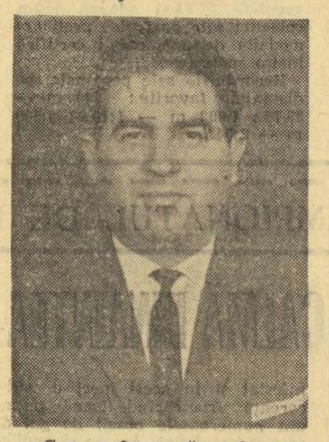

— Cum se formează un bun conducător de secție sau club de fotbal ?

— Evident, un conducător de club trebuie căutat întrucît nu este suficient să aibă numai bunăvoință pentru această calitate. Conducătorul echipei de fotbal se formează în decursul anilor. Mi-aș permite să afirm că la noi există foarte multe cazuri în care anumite persoane, deși nu se pricep, se ocupă de problemele unei echipe de fotbal fără să fi avut vreo tangență cu acest joc. Așa zisa ucenicie în formarea conducătorului s-a dovedit dăunătoare intereselor multor echipe.

Gheorghe NERTEA

CONSFĂTUIRI ALE ARBITRILOR ȘI PREȘEDINȚILOR DE SECȚII

Acțiunea de instruire-perfecționare a cavalerilor fluierului, inițiată de F.R.F., se va încheia la sfîrșitul acestei săptămîni. Arbitrii **bucureșteni,** din loturile divizionare, sînt convocați mîine, la ora 14,30, în sala Dinamo, iar cei din **județele Ilfov, Dîmbovița, Prahova, Teleorman, Ialomița, Brăila, Buzău** și **Constanța** se vor reuni duminică, la ora 8, în sala complexului sportiv „23 August".

★

Tot F.R. Fotbal a convocat pentru luni 12 februarie, la ora 10, pentru probleme curente în vederea viitorului sezon competițional, pe membrii colegiului divizionar A, precum și pe președinții secțiilor de fotbal din Divizia B,

SE ORGANIZEAZĂ O EXCURSIE LA MECIUL U.R.S.S.—ROMÂNIA

Cu ocazia meciului amical de fotbal dintre reprezentativele Uniunii Sovietice și României care va avea loc în ziua de 18 aprilie la Kiev, Oficiul de turism București organizează o excursie pentru cei ce vor să vadă la fața locului evoluția 11-lui „tricolorilor".

Excursia se va efectua cu trenul, plecarea avînd loc din București în seara zilei de 16 aprilie, înapoierea în Capitală este programată pentru 20 aprilie — dimineața. Preț informativ : 700 lei.

Înscrierile la această excursie se primesc la filiala din cal. Victoriei nr. 100 a Oficiului de turism București care ne anunță totodată că are posibilitatea să mai organizeze excursii peste hotare cu prilejul altor manifestări sportive (din trimestrele II, III și IV) la solicitarea federațiilor, cluburilor și asociațiilor sportive.

OFICIUL DE TURISM BUCUREȘTI

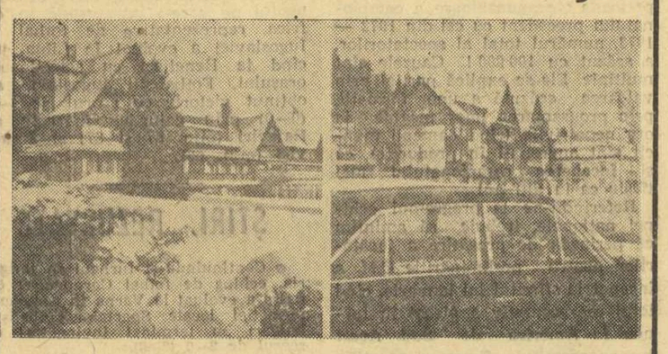

VĂ OFERĂ PRIN FILIALELE SALE DIN CALEA VICTORIEI NR. 100 ȘI BULEVARDUL REPUBLICII NR. 68

- EXCURSII CU TRENUL ȘI CU AUTOCARELE LA SFÎRȘIT DE SĂPTĂMÎNĂ PENTRU PRACTICAREA SPORTURILOR DE IARNĂ ÎN STAȚIUNILE : BUȘTENI, PREDEAL, SINAIA, CU CAZARE ÎN VILE SAU ÎN CABANELE DIN MASIVUL BUCEGI.
- EXCURSII CU TRENUL DE O ZI — DUMINICA — PE VALEA PRAHOVEI
- EXCURSII DE O ZI — CU AUTOCARELE LA : SINAIA, PREDEAL, POIANA BRAȘOV ȘI HIDROCENTRALA DE PE ARGEȘ.
- LA CEREREA COLECTIVELOR DIN INSTITUȚII, ÎNTREPRINDERI ȘI A ȘCOLILOR, SE POT ORGANIZA EXCURSII PE TRASEELE SOLICITATE.

ACTUALITATEA LOTO-PRONOSPORT

● Marile premii la PRONOSPORT au fost obținute pe bilete fracționate, încă din primele concursuri ale acestui an. Ele au debutat chiar cu concursul nr. 1 din 7 ianuarie la care participantul Liviu Petrescu din Piatra Neamț a realizat un cîștig în valoare de 73.884 lei, iar la concursul din 28 ianuarie participanta Elena Mihăilă din Brăila a obținut 90.173 lei, fiecare dintre ei datorîndu-și succesul unor bilete fracționate acoperite în cote de 10%. Iată, deci, motive în plus de a fi și dv. prezenți la concursul Pronosport de duminică, 11 februarie, concurs la care — numai astăzi și mîine — vă mai puteți depune buletinele.

CÎȘTIGURILE TRAGERII EXCEPȚIONALE LOTO DIN 30 IANUARIE 1973 :

Categoria 1 : 5,60 autoturisme „Dacia 1300".
Categoria a 2-a : 2,60 autoturisme „Skoda S-100".
Categoria a 3-a : 2,50 variante a 25 000 lei (din care o excursie în Italia) plus diferența în numerar.
Categoria a 4-a : 20,30 variante a 8 500 lei, din care o excursie în Italia.
Categoria a 5-a : 50,90 variante a 6 135 lei.
Categoria a 6-a : 67,05 excursii în Polonia.
Categoria a 7-a : 90,55 variante a 1 000 lei.
Categoria a 8-a : 43,25 variante a 500 lei.
Categoria a 9-a : 454,20 variante a 200 lei.

Rubrică redactată de LOTO-PRONOSPORT

ROMÂNIA - O PREZENȚĂ PRESTIGIOASĂ IN CADRUL FEDERAȚIEI INTERNAȚIONALE DE MEDICINĂ SPORTIVĂ

Interviu cu prof. dr. docent FLORIN ULMEANU, vicepreședinte al F.I.M.S.

Federația internațională de medicină sportivă (F.I.M.S.) este o instituție destinată să contribuie, printr-o serie de cercetări, la menținerea sănătății fizice și morale a tineretului, îndeosebi a celor care practică sportul de performanță, dar și a oamenilor muncii în general. Prin eficiența ei, F.I.M.S. și-a cîștigat un meritat prestigiu în lumea întreagă.

Unele detalii despre activitatea acestei instituții de cercetare științifică, cele mai recente evident, le-am solicitat **prof. dr. docent Florin Ulmeanu**, președintele Comisiei de medicină a educației fizice și sportului din cadrul Academiei de științe medicale, totodată președinte al Secțiunii de specialitate a filialei București a U.S.S.M.

— Dacă vreți, pentru început, cîteva elemente de referință din domeniul istoriei F.I.M.S., despre care cititorii ziarului nostru știu, desigur, mai puține lucruri...

— Federația internațională de medicină sportivă a luat ființă în anul 1928. Încă de la înființare, această instituție a recomandat crearea în toate țările a unor societăți științifice medico-sportive. La noi acest obiectiv a fost înfăptuit în anul 1932, prin crearea Societății medicale de educație fizică, în prezent Societatea de medicină a educației fizice și sportului din cadrul Uniunii Societăților de Științe Medicale.

— În cîte țări, apelul F.I.M.S. a găsit ecou? Cu alte cuvinte, cîte țări participă la activitatea științifică din cadrul acestui for internațional?

— Cifra cea mai recentă este de 50. Alături de vechi membri în F.I.M.S. ca Franța, U.R.S.S., Italia, S.U.A., R.F.G. și, aș zice, și țara noastră, anul trecut au fost admise în federație noi societăți naționale, cele din Algeria, Bolivia, India, Indonezia, Malaezia, Nicaragua, Nigeria, Noua Zeelandă. După cum se vede, apartenența la această instituție este foarte largă, cuprinzînd țări din aproape toate continentele, multe dintre ele în curs de dezvoltare.

— Ne-ar interesa cîteva aspecte legate de contribuția României la activitatea F.I.M.S.

— În toate adunările și congresele federației, România semnează o prezență foarte activă, participînd la un larg schimb de opinii între specialiști, la lucrările pe secțiuni, la expozițiile de publicații. Așa s-a întîmplat și la ultimele întruniri ale federației, din R. F. a Germaniei și din Grecia. Specialiștii români se bucură de o bună apreciere, mai ales în cadrul secțiunii medicale, la ale cărei dezbateri au luat parte nume cunoscute în munca de cercetare științifică de la noi ca **prof. dr. Andrei Iliescu, prof. dr. Andrei Demeter, dr. I. Drăgan, dr. I. Ștefan, dr. C. Obrașcu.**

— Și evident, dv... Sîntem informați că ați fost ales și în conducerea acestui organism științific internațional...

— Da, în Comitetul Executiv al F.I.M.S., în calitate de vicepreședinte, alături de profesorii **L. Prokop** (Austria) și **F. Plas** (Franța). Alegerea, firește, mă onorează, dar mă și obligă să desfășor, împreună cu colegii mei, o activitate și mai susținută. În acest context, vă pot informa că foarte recent, la Lausanne, cu ocazia reuniunii Comitetului Executiv al F.I.M.S., mi-a fost încredințată misiunea de a coordona tematica congreselor de medicină sportivă și de a contribui, în general, la o mai bună organizare a congreselor pentru pregătirea medicilor sportivi din țările membre ale F.I.M.S. Tot la Lausanne s-a pus în discuție problema îmbunătățirii conținutului revistei F.I.M.S. („The Journal of Sports Medicine and Physical Fitness"), aflată acum în al 12-lea an de activitate.

— A fost fixată cumva și data viitorului Congres?

— Da, el va avea loc în 1974 la Melbourne, cu secțiunile de medicină sportivă, neurologie, biomecanică, traumatologie sportivă, educație fizică etc. Deci, un larg diapazon de probleme. Se înțelege că pînă atunci specialiștii noștri vor avea prilejul să elaboreze o serie de lucrări menite să pledeze și mai convingător pentru continua dezvoltare a medicinii sportive, pentru larga aplicativitate a unor cercetări de specialitate efectuate în țara noastră.

Tiberiu STAMA

sportul în lume

CAMPIONATELE EUROPENE DE PATINAJ ARTISTIC ȘI DESEMNEAZĂ LAUREAȚII

● Ecouri după răsunătorul succes al cuplului sovietic RODNINA-ZAIȚEV

KÖLN, 8. — Dacă actuala ediție a „europenelor" de patinaj artistic nu pare să întunece strălucirea precedentelor campionate, din ultimul deceniu, în schimb ea ne oferă, pe plan strict tehnic, spectacolul inedit al unor surprinzătoare recorduri. Este vorba, desigur, despre cascada de note maxime care s-au revărsat din tolba arbitrilor, la adresa perechii campioane Irina Rodnina — Aleksandr Zaițev. În total, cei doi excelenți patinatori sovietici au cules 12 note de 6! Fapt fără precedent. Și completat cu „anecdota" de culise, care pretinde că — la impresia artistică — numai o greșeală de neatenție a făcut ca arbitra vest-germană Eva von Gamm să scoată cartonul cu 5,9 în loc de cel cu 6. Ceea ce ar fi însirat nota „de vis" pe toată linia...

Mulți comentatori afirmă, totuși, că punctajul cîștigătorilor a fost ușor majorat și de circumstanțele care înconjoară evoluția — cu adevărat excepțională — a Irinei Rodnina. Nevoită să-și schimbe partenerul, pe Aleksei Ulanov, ea a reușit ca în numai șase luni să formeze un cuplu perfect cu tînărul student moscovit „Sașa" Zaițev. Ei au debutat cu o siguranță uimitoare, patinînd într-un tempo uluitor, în stil de adevărați campioni. Cvadrupla combinație de sărituri Axel-Rittberger-Euler-dublu Salchow a părut cu adevărat miraculoasă. Au fost și cîteva mici desincronizări, la săriturile duble, trecute însă cu vederea de arbitri. S-ar putea pune întrebarea: **„După Rodnina — Zaițev, ce mai urmează?..."** Cu ani în urmă, perechi celebre cum erau Kilius — Bäumler sau Belousova — Protopopov, considerate pe atunci ca perfecțiunea însăși, n-au fost răsfățate decît cu cîte una sau două note de 6. Optica se schimbă.

Medaliată cu argint, noua pereche a soților Ludmila Smirnova — Aleksei Ulanov n-a impresionat totuși. Aplauzele publicului au mers mai mult către a treia pereche sovietică, Irina Cerniaeva — Vasili Blagov, ca și către cuplurile germane. Dar iată clasamentul final în proba perechilor: 1. **Rodnina—Zaițev** (U.R.S.S.) 427,8 p; 2. **Smirnova—Ulanov** (U.R.S.S.) 410,2 p; 3. **Lehmann—Wiesinger** (R.F.G.) 408,0 p; 4. **Gross—Kagelmann** (R.D.G.) 403,6 p; 5. **Cerneaeva—Blagov** (U.R.S.S.) 394,1 p; 6. **Kermer—Osterreich** (R.D.G.) 393,1 p; 7. **Künzle—Künzle** (Elveția) 365,5 p; 8. **Cahn—Racle** (Franța) 364,5 p; 9. **Nemec — Nemec** (Austria) 363,2 p; 10. **Skrzek—Sczypa** (Polonia) 360,9 p; 11. **Halke—Rausch** (R.F.G.) 361,8 p; 12. **Urbanova—Zach** (Cehoslovacia) 335,7 p.

Joi dimineața s-a dat startul în a patra probă a campionatelor, cea individual feminină. Primele relatări impun o precizare necesară, la întreceri nu participă vicecampioana de anul trecut, italianca Rita Trapanese, nici a treia clasată Sonja Morgenstern. Pe primul loc, după 3 figuri impuse, se află, surprinzător, elvețianca **Karin Iten** cu 115,7 p, urmată de două patinatoare engleze. **Jean Scott** — 112,18 p și **Mary McLean** — 108,40 p.

Clarificări înaintea probei liberelor, la dansuri: 1. Ludmila Pahomova — Aleksandr Gorșkov (U.R.S.S.) 152,9 p, 2. Angelika și Erich Buck (R. F. a Germaniei) 150,1 p, 3. Janet Sawbridge — Peter Dalby (Marea Britanie) 145,1 p.

Seara tîrziu, s-a încheiat proba masculină. Rezultatele vor fi publicate în numărul nostru următor.

„Cei doi", despre care vorbește azi întreaga lume a patinajului: Irina Rodnina și Aleksandr Zaițev
Telefoto: A.P.-AGERPRES

TELEX

In cunoscuta stațiune de sporturi de iarnă vest-germană Garmisch Partenkirchen au început întrecerile campionatelor mondiale de schi bob. Prima probă a competiției — cea de coborîre femei — a fost dominată de sportivele austriece, clasate pe primele trei locuri. A cîștigat Gertrude Gebert (în vîrstă de 21 de ani), cu timpul de 1:51,21, urmată de Gerhild Schiffkorn 1:53,83 și Gertel Hois 1:54,36. Pe locul patru s-a situat schioara vest-germană Traudel Wiedemann 1:55,75.

■

S-a stabilit ca meciul pentru titlul mondial de box la categoria mijlocie dintre deținătorul centurii, argentineanul Carlos Monzon și americanul de culoare, Emile Griffith să se desfășoare în cursul lunii mai, la San Remo. Meciul se va disputa în cadrul unei gale în aer liber, pe ringul montat în incinta stadionului municipal.

■

În cadrul unui concurs de patinaj viteză, desfășurat pe patinoarul de înaltă altitudine „Medeo" din apropiere de Alma Ata, Vladimir Barabaș a stabilit două noi recorduri unionale. El a totalizat la multiatlon 171,997 p și a fost cronometrat în cursa de 10 000 m cu timpul de 15:13,4 (rezultat superior cu aproape 7 secunde vechiului record).

■

În meci retur pentru semifinalele „Cupei Alpilor" la hochei pe gheață, echipa elvețiană H.C. Davos a întîlnit pe teren propriu formația E. V. Augsburg. Partida s-a încheiat la egalitate: 5—5 (4—1, 0—2, 1—2). Pentru finala competiției s-au calificat hocheiștii vest-germani care, în primul joc, au cîștigat cu scorul de 5—2.

GUVERNUL AUSTRIAC ACORDĂ SPRIJINUL SĂU FINANCIAR J.O. DE IARNĂ 1976 DE LA INNSBRUCK

Lordul Killanin, președintele C.I.O., anunță presei verdictul de la Lausanne: J.O. de iarnă 1976 la Innsbruck!
(Foto: KEYSTONE (Zürich)

VIENA, 8 (Agerpres). — Cancelarul Austriei, Bruno Kreisky, a informat Comitetul olimpic austriac despre **intenția guvernului de a acorda ajutorul său financiar în vederea organizării celei de-a 12-a ediții a Jocurilor Olimpice de iarnă** ce vor avea loc în anul 1976 la Innsbruck. Nu a fost fixată încă suma ce va fi alocată bugetului Olimpiadei albe, dar Innsbruck-ul poate să conteze pe sprijinul statului, a declarat Bruno Kreisky.

Ziarele austriece estimează că **Jocurile viitoarei Olimpiade albe vor costa circa 1 miliard de șilingi,** în timp ce reprezentanții orașului Innsbruck au fixat bugetul la 400 milioane de șilingi. Calculele unor specialiști care prevăd cheltuieli mai mari se bazează pe faptul că transmisia în culori la televiziune a Jocurilor va presupune investiții superioare celor prevăzute inițial. Pe de altă parte, primarul orașului Innsbruck, dr. Alois Lügger, a declarat că anexa Satului olimpic se înscrie în proiectul de construire a unui nou cartier de locuințe, astfel că aceste cheltuieli vor putea fi recuperate ulterior. Centrul de presă va fi instalat în clădirea Facultății de filozofie a Universității din Innsbruck, a cărei construcție a început și va fi terminată pînă în anul 1976. Totodată, s-a anunțat că postul de secretar general al Comitetului de organizare a J.O. de iarnă va fi încredințat, probabil, fostului președinte al Federației austriece de schi, Karl-Heinz Klee, avocat din Innsbruck. Șeful serviciului de presă va fi ziaristul Bertl Neumann, care a deținut acest post și la Olimpiada albă din 1964.

La 25 februarie și 17 martie

ÎNTÎLNIRILE S. C. LEIPZIG — UNIVERSITATEA TIMIȘOARA DIN CADRUL SEMIFINALELOR C.C.E. LA HANDBAL FEMININ

După cum se știe, Cupa campionilor europeni la handbal feminin a ajuns în faza semifinalelor. Pentru desemnarea finaliștelor vor avea loc meciuri duble (tur-retur) între echipele **S. C. Leipzig** (R. D. Germană) și **Universitatea Timișoara** (România), **Spartak Kiev** (Uniunea Sovietică) și **Niloc Amsterdam** (Olanda).

Cluburile UNIVERSITATEA TIMIȘOARA și S. C. LEIPZIG au căzut de acord asupra datelor de disputare a întîlnirilor. Astfel, **meciul tur va avea loc la 25 februarie, la Leipzig, iar returul la 17 martie, la Timișoara.** Deoarece data returului depășește termenul fixat de organizatori (revista „Start" Bratislava), S. C. Leipzig va trebui să obțină aprobarea de rigoare.

Universitatea Timișoara se pregătește intens pentru aceste meciuri. Campioana României urmează să plece la Leipzig la 22 februarie, cu trenul.

Fișier

VALERI MURATOV

Noul campion mondial al sprinterilor pe gheață s-a născut la 1 mai 1946 în orașul Kolomna, din regiunea Moscovei. A început să practice patinajul viteză în orașul natal și a continuat ca student al Institutului

moscovit de cultură fizică. Primele performanțe, în categoria juniori, datează din anul 1962. Peste patru ani este selecționat în reprezentativa de seniori a U.R.S.S., după ce coborîse sub limita celor 40 sec. pe distanța de 500 m, dovedindu-se excelent dotat pentru probele de sprint pur. Medalii de bronz, în aceeași probă, în campionatele unionale din 1967 și 1969, apoi primul său succes plenar: campion al țării în multiatlonul de sprint, în 1970.

Valeri Muratov s-a numărat printre participanții probelor de patinaj viteză la ultima ediție a Jocurilor Olimpice de iarnă de la Sapporo, urcînd pe podiumul de premiere, pe a treia treaptă, după ce cronometrele se opriseră pentru el la 39,80 sec. pe 500 m. N-a fost însă ultimul cuvînt al eminentului sportiv de la T.S.K.A. Moscova, elev al lui Evgheni Grișin.

La o vîrstă considerată „respectabilă" în lumea patinajului (28 ani), Valeri Muratov obține satisfacția supremă, cucerind — duminica trecută — titlul mondial în multiatlonul de sprint, pe inelul de gheață al stadionului „Bislet" din Oslo. Campionul mondial (înălțime 1,80 m; greutate 77 kg) adaugă acum colecției sale de trofee prețioasa medalie de aur, care-i certifică înalta măiestrie.

Recordurile sale personale, pe distanțele favorite: 500 m — 38,73; 1 000 m — 1:19,2; 1 500 m — 2:04,7.

A. KORNELIUK
6,5 sec. pe 60 m

MOSCOVA, 8 (Agerpres). — În cadrul concursului de atletism pe teren acoperit pentru „Cupa URSS", sprinterul A. Korneliuk a realizat în proba de 60 m plat timpul de 6,5, rezultat care constituie cea mai bună performanță mondială a sezonului. În cadrul aceluiași concurs, Svetlana Doljenko a realizat în proba de aruncare a greutății 17,96 m.

ÎN CAMPIONATUL DE HOCHEI

OBIȘNUITA ETAPĂ CALMĂ DINAINTEA PARTIDELOR DERBY

La fel cum s-au petrecut lucrurile și în celelalte tururi, și de această dată, cu ocazia disputării ultimei runde a campionatului, penultima etapă a ocazionat disputarea unor partide pe desfășurarea cărora și-a pus amprenta tendința, evidentă la toate echipele, de a-și rezerva forțele în vederea jocurilor derby programate în ultima etapă. Așadar, am asistat la întîlniri fără prea mult istoric, chiar dacă în meciul vedetă Dinamo a trecut lar prin unele emoții.

Rezultatele jocurilor de ieri au clarificat definitiv lupta pentru primele locuri ale clasamentului, etapa finală a campionatului devenind interesantă doar prin prisma luptei pentru locul III, dintre Dunărea Galați și S. C. Miercurea Ciuc. Dar, iată scurte consemnări de la întîlnirile de ieri.

STEAUA — S. C. MIERCUREA CIUC 8—1 (2—0, 3—0, 3—1)

Deschiderea cuplajului de ieri după amiază ne-a oferit un joc care, în majoritatea timpului, s-a desfășurat în... sens unic. Mai precis, în nota de evidentă dominare a hocheiștilor de la Steaua, care cu efectivul ceva mai complet (de această dată a lipsit numai Ioniță, a cărui suspendare este mai lungă) și-au impus ritmul și au reușit să cîștige la o diferență de scor, ce putea fi chiar mai mare. Formația învingătoare a manifestat multă vioiciune și a știut, mai ales în prima parte a întîlnirii, cînd rezervele de energie fizică ale jucătorilor din Miercurea Ciuc nu se epuizaseră total, să tempereze timidele încercări ale adversarului de a echilibra jocul. În ciuda acestui lucru, și a altora, la fel de pozitive, trebuie totuși spus că echipa Steaua a manifestat și în acest meci o veche carență, fructificînd doar puține din numeroasele ocazii de gol de care a beneficiat. Așa se și explică de ce victoria nu a atins proporțiile pe care le lăsa să se întrevadă evidenta superioritate a jucătorilor bucureșteni.

Cît privește formația din Miercurea Ciuc se pare că în această ediție a campionatului ea și-a făcut o specialitate din a începe în prima etapă a fiecărui tur să realizeze victoria, așteptată cam de mult și nerealizată încă, împotriva uneia din cele două echipe fruntașe ale întrecerii. Într-adevăr, la Miercurea Ciuc și Galați, Steaua a trecut prin mari emoții, pentru ca numai departe decît miercuri, Dinamo să fie la un pas de a gusta prima oară în acest sezon din cupa amară a înfrîngerii. Așa că ieri a fost clar, în special după primele 10 minute din meciul cu Steaua, că eforturile depuse în partida anterioară, în care a întîlnit pe Dinamo, și-au spus cuvîntul. Din acest motiv îndeosebi, dar poate și din dorința de a-și rezerva forțele pentru jocul decisiv de sîmbătă cu Dunărea Galați, S.C. Miercurea Ciuc s-a comportat în această întîlnire palid, fără vlagă, manifestînd doar în scurte perioade ceva mai multă vigoare în acțiunile ofensive.

În aceste condiții este lesne de înțeles că meciul a plăcut mai mult doar prin eforturile hocheiștilor de la Steaua, care după o scurtă perioadă de joc ceva mai echilibrat, s-au detașat net de adversar. Către sfîrșitul partidei, amenințată de perspectiva unei înfrîngeri la zero, formația din Miercurea Ciuc a devenit brusc mai activă și prin replica sa a dat ceva mai multă culoare întîlnirii.

Punctele au fost marcate în ordine de: *Herghelegiu (min. 7), Popa (min. 14), Gheorghiu (min. 22), Gheorghiu (min. 32), Justinian (min. 34), Szabo (min. 43), Fodorea (min. 52), Vlad (min. 59)* pentru Steaua, *Miklos (min. 48)* pentru S. C. Miercurea Ciuc. Au condus *Fl. Gubernu* și *C. Ștefănescu* — ambii din București.

DINAMO — DUNĂREA GALAȚI 8—3 (1—2, 6—0, 1—1)

În ciuda diferenței de scor destul de consistentă, dinamovistii n-au fost scutiți de emoții nici în acest meci. Dunărea Galați, dorind probabil să-și asigure încă de pe acum locul III în clasament a încercat același lucru pe care l-au făcut în etapa precedentă hocheiștii din Miercurea Ciuc. Gălățenii au jucat frumos și au terminat prima repriză în avantaj. Dar, în repriza secundă, într-un interval doar de trei minute (!!!) dinamovistii au determinat soarta partidei printr-un excelent „forcing". Și astfel, de la scorul de 3—2 (min. 35) s-a ajuns la... 7—2 (min. 38)! În rest, pe gheață nu a fost o așa de mare diferență...

Au marcat: Pană (2), Malihin, Mihăilescu, V. Huțanu, Axinte, Costea și Tone pentru Dinamo, Ciobotaru (2), Curelaru pentru Dunărea. Au condus M. Presneanu (București) și P. Kedves (M. Ciuc).

★

Azi este zi de pauză, jocurile ultimului tur al campionatului continuînd sîmbătă după următorul program: ORA 16,30: *Dunărea Galați — S.C. Miercurea Ciuc;* ORA 18,30: *Dinamo — Steaua.*

Călin ANTONESCU

FOTBAL meridiane

SCRISOARE DIN R. D. GERMANĂ

ELEMENTE DE JOC POZITIVE IN CADRUL CAMPIONATULUI

Și în R.D. Germană, în momentul de față — ca și în alte țări — problema spectacolului fotbalistic este viu comentată și pusă pe prim plan în fața tuturor tehnicienilor și specialiștilor. Prima parte a campionatului R.D. Germane a scos în evidență cîteva chestiuni deosebit de importante, care pledează în favoarea spectacolului oferit de unele echipe fruntașe și demonstrează avantajul realizat prin adoptarea unor tactici ofensive, prin renunțarea la jocul defensiv, plictisitor și neinteresant. Cîteva din aceste elemente pozitive le vom enumera în rîndurile de mai jos:

1. În comparație cu prima parte a campionatului, ediția 1971—1972, turul actualului campionat a înregistrat o creștere a eficacității: de la 221 la 274 de goluri marcate. Prin urmare, un progres de 53 de goluri înscrise, ceea ce ridică coeficientul eficacității la 3 goluri marcate, în medie, în fiecare meci.

2. S-a mărit numărul victoriilor obținute în deplasare: de la 9 la 14.

3. S-au înregistrat cîteva scoruri mari, care dovedesc eficacitatea și dorința de a marca cît mai mult ale unor formații: F.C. Lokomotiv Leipzig — Chemie Halle **8—0**, Dynamo Dresda — Rot-Weiss Erfurt **7—2**, F.C. Vorwärts — F.C. Lokomotiv Leipzig **6—1** etc.

4. Golgeterul campionatului este în prezent **Kreische** (Dynamo Dresda), autorul a 14 goluri marcate în cele 13 jocuri ale turului.

5. Echipele clasate pe locurile 1—4 s-au comportat mulțumitor în cupele europene.

Statistica demonstrează că în orașele unde formațiile locale practică un fotbal de calitate, stadioanele devin arhipline. Un asemenea exemplu îl oferă lidera campionatului, echipa **Dynamo Dresda**, care în cele 7 meciuri susținute pe teren propriu a avut o medie de **23 700** de spectatori la fiecare partidă! Se cuvine să subliniem maniera modernă de joc a acestei formații, care aplică un sistem creator, asemănător celor mai mari formații continentale (Internazionale, Bayern München, Ajax Amsterdăm). De pildă, „măturătorul" formației, **Dörner**, iese adesea în atac, ajutînd înaintașii avansați — **Kreische** și **Häfner** — în finalizarea acțiunilor.

Cea mai tînără formație a rămas în continuare **F. C. Magdeburg** (vîrsta medie a echipei este de doar 22,3 ani). Dar, din păcate, tinerețea și lipsa sa de experiență, suprasolicitarea tinerilor jucători (24 de jocuri în 12 săptămîni), și-au spus cuvîntul, și astfel această echipă nu a dat un randament deosebit. Speranțele unui reviriment în viitorul nu prea îndepărtat rămîn însă în actualitate.

Dacă la **Dresda** și în alte cîteva orașe mai mici, numărul spectatorilor a fost în creștere, în schimb în unele centre fotbalistice de prestigiu **(Berlin, Rostock, Leipzig)** s-a înregistrat o vizibilă scădere a prezenței iubitorilor de fotbal pe stadioane. În acest mod, comparînd perioada corespunzătoare a campionatului precedent cu cel din 1972 — 1973, numărul total al spectatorilor, a scăzut cu 100 000! Cauzele sînt multiple. Ele se explică parțial prin valoarea scăzută a unor formații, prin programarea unor partide la ore nepotrivite (cînd oamenii muncii sînt angrenați în producție), ca și începerea campionatului mai tîrziu ca în alți ani.

Referindu-ne la programul echipei naționale, trebuie să amintim că perioada de pregătire a jucătorilor pentru preliminariile C.M. a început la sfîrșitul lui ianuarie, cînd lotul reprezentativ a plecat în turneu în America de Sud. Acest turneu constituie, firește, o repetiție generală în fața unui program deosebit de greu pe anul în curs, în care, desigur, ponderea o vor avea meciurile din preliminarii, împotriva selecționatei României.

HORST FREIDEMANN
„Sportecho" — Berlin

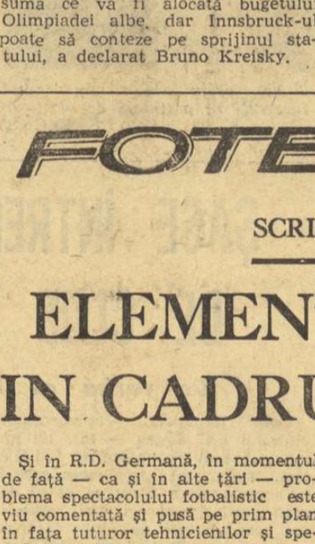

Încă departe de buturile porții, celebrul portar englez Gordon Banks — *al cărui accident de automobil suferit anul trecut l-a făcut indisponibil pentru multă vreme — revine pe terenul de fotbal, dar unul în... miniatură. Banks a fost invitat să dea „lovitura de începere" la un nou model de asemenea jocuri, confecționat de firma londoneză Subbuteo.*

ION ȚIRIAC ÎNVINGĂTOR ÎN PRIMUL TUR LA SALT LAKE CITY

Billie Jean King eliminată la Miami

A început turneul internațional de tenis indoor de la Salt Lake City. În primul tur **Ion Țiriac** a dispus de **Bill Pennion** cu 6—4, 6—2. Iar **Traian Marcu** a cedat în fața lui **Kramer** cu 5—7, 3—6. **Ilie Năstase** va juca direct în turul II.

★

NEW YORK, 8 (Agerpres). — În optimile de finală ale turneului internațional feminin de tenis de la Miami (Florida) a fost înregistrată o mare surpriză: jucătoarea australiană Karen Krantzcke a eliminat-o în trei seturi, cu 6—7, 6—3, 7—5 pe cunoscuta campioană americană Billie Jean King, marea favorită a competiției.

SE REIAU MECIURILE DE FOTBAL LA HANOI!

HANOI, 8 (Agerpres). — După cum transmite corespondentul agenției TASS, pe stadionul orașului Hanoi a avut loc primul meci de fotbal după acordul privind încetarea războiului și restabilirea păcii în Vietnam. În prezența a peste 20 000 de spectatori, s-au întîlnit selecționatele orașelor Hanoi și Haifong. Partida s-a încheiat cu rezultatul de 2—0 în favoarea fotbaliștilor din Haifong.

La această întîlnire a asistat primul ministru al R. D. Vietnam, Fam Van Dong.

BAJEVICI PE URMELE LUI... G. MÜLLER

În cel de-al doilea meci al turneului pe care-l întreprinde în Africa, reprezentativa de fotbal a Iugoslaviei a evoluat în Libia, jucînd la Benghazi cu selecționata orașului. Fotbaliștii iugoslavi au obținut victoria cu scorul de 3—0 (0—0) prin golurile marcate de **Bajevici** (min. 67 și 87) și **Jerkovici** (min. 66).

ȘTIRI, REZULTATE

● Continuîndu-și turneul în Bulgaria, echipa de fotbal Cernomoreț Odessa a evoluat la Varna în compania formației locale Spartak. Fotbaliștii bulgari au terminat învingători cu scorul de 2—0 (0—0).

● În cadrul „Cupei Angliei" la fotbal s-au rejucat patru meciuri contînd pentru turul patru al competiției. Manchester City a învins cu scorul de 2—0 pe Liverpool, Derby a dispus cu 5—3 de Tottenham, iar Sunderland a cîștigat cu 3—1 partida susținută cu Reading. În meciul dintre formațiile Cardiff și Bolton s-a înregistrat din nou un rezultat de egalitate: 1—1.

AL 100-LEA MECI AL LUI BOBBY MOORE

Celebrul fotbalist englez Bobby Moore, în vîrstă de 32 de ani, va îmbrăca mîine pentru a 100-a oară tricoul de internațional. Acest eveniment se va produce cu ocazia întîlnirii pe care echipa Angliei o va susține la Glasgow cu formația Scoției.

Bobby Moore a purtat pentru prima oară tricoul echipei naționale în urmă cu 11 ani, cu prilejul partidei Anglia — Peru. Pînă în prezent, numai doi jucători au mai reușit să depășească cifra de 100 de selecționări în reprezentativa Angliei: Billy Wright și Bobby Charlton, care au evoluat de 106 ori în echipa națională.

Redacția și administrația: București, str. Vasile Conta nr. 16; telefoane: centrala 11.10.05, secția corespondenți 11.51.09, interurban 72 și 286; telex: sportrom buc. 180. Tiparul I. P. „Informația", București 40 368

108

Biblioteca pentru [illegible] Târgu-Mureș

PROLETARI DIN TOATE ȚĂRILE, UNIȚI-VĂ!

Sportul

ZIAR AL CONSILIULUI NAȚIONAL PENTRU EDUCAȚIE FIZICĂ ȘI SPORT

ANUL XXIX — Nr. 7320 | 4 PAGINI 30 BANI | Sîmbătă 10 februarie 1973

Concluziile dezbaterii noastre: „DE CE ÎN LOC SĂ PROGRESEZE, RUGBYUL A REGRESAT ÎN ULTIMII ANI ?"

DACĂ SE VA „PUNE PE TREABĂ" MICA LUME A RUGBYULUI NOSTRU POATE DEVENI MARE ȘI PUTERNICĂ!

O temă de bază pentru ședința Comitetului federal de rugby, temă ce pare simplă, în schimb este plină de adevăr și conținut, valabilă pentru toate sporturile!

În această săptămînă, ziarul nostru a reluat o temă mai veche, aceea a situației rugbyului, inaugurînd de fapt un nou ciclu de dezbateri asupra situației actuale din principalele ramuri sportive. Ne-am oprit la început asupra rugbyului pentru că, coincidență, în această lună februarie, se împlinește un an de cînd tot în coloanele ziarului „SPORTUL" a fost publicată o „masă rotundă", cu participarea unor oficiali, antrenori, specialiști, jucători, o pagină de ziar cu titlul: RUGBYUL ROMÂNESC LA RĂSCRUCE — 1972, PRAG AL REDRESĂRII. Din păcate, îndemnul titlului nu a fost realizat, decalajul față de Franța adîncindu-se așa cum s-a constatat și prin eșecul de la Constanța, în plus, înfrîngerea surpriză din partea selecționatei R. F. a Germaniei a arătat că autoritatea reprezentativei de rugby a României care, după Franța, devansa net orice altă reprezentativă continentală, începea să slăbească. În schimb, alte două evenimente, cîștigarea Cupei F.I.R.A., de către juniorii rugbyști români și efectuarea turneului din Anglia au fost îmbucurătoare.

Totuși, în ansamblu, faptul că acum un deceniu decalajul față de Franța se reducea mult, se obținuseră chiar victorii de răsunet la București, asupra unui rugby de mare tradiție și întindere, se reușiseră rezultate de egalitate în Franța, **toate aceste succese ofereau îndreptățita speranță ca rugbyul românesc să progreseze pe acest drum.** Din păcate situația a fost inversă. **decalajul a început să se mărească, echipa Franței venind de cîtva timp fără mari griji la întîlnirile tradiționale din România.**

Atunci cînd ne-am pus întrebarea **„De ce în loc să progreseze rugbyul a regresat în ultimii ani ?"**, prima referință a fost tocmai cu privire la meciurile internaționale, și, în primul rînd, la jocurile cu Franța, apoi la starea internă a rugbyului nostru care, conform cu explicațiile elitei specialiștilor și jucătorilor noștri, se dovedește deficitar, în pofida unor creșteri cantitative de echipe și lărgire de campionate, **situație care ar fi pledat tocmai pentru progres și nu pentru stagnare sau chiar dare înapoi.**

Dezbaterea încheiată ieri a produs un larg ecou în rîndurile celor ce iubesc rugbyul, cu reacții neașteptat de rapide, din care rezultă o dorință aprinsă de a revedea acest sport disputîndu-și șansele de la egal cu echipa Franței, intrînd în circuitul mai larg al turneelor de mare tradiție. Este interesant de constatat că prima opinie publicată, exprimată de un veteran al rugbyului nostru, Ion Buzoianu, afirma că „GENERAȚIA TRECUTĂ ERA FORMATĂ DIN OAMENI MAI DEVOTAȚI BALONULUI OVAL, MAI „PUȘI PE TREABĂ".

Această idee străbate întreaga noastră dezbatere, dragostea pentru rugby, dăruirea pentru acest sport, hotărîrea de „A FACE TREABĂ BUNĂ" în rugby. Deși ancheta nu a durat decît trei zile, cei mai inimoși dintre iubitorii rugbyului au găsit timp să scrie, chiar într-un asemenea interval scurt. Florin Vicol, unul dintre aceștia, fost pînă de curînd jucător la Progresul, în perioada ultimilor ani cînd s-a resimțit o anchiloză tocmai în suportul de mare preț pentru rugby, dragostea de sport, și a început o alterare a devotamentului pentru rugby, acesta ne scrie: **„Rugbyul m-a învățat să nu abandonez niciodată munca, să suport dificultățile, să le învinge".** Referindu-se la vicierea climatului în cluburi, la începuturi de arivism, apoi la dezinteres, el ne-a oferit o serie de exemple care se află tot pe direcția care indică în general că **în ultimii ani mediul ambiant al rugbyului a slăbit, a rezultat lipsă de preocupare și apoi de pregătire.**

Din păcate, tocmai forul de conducere al rugbyului, care trebuia să îndrepte orice tendință de dezintegrare a spiritului colectiv care a creat cu ani în urmă prestigiul acestui sport, **federația de rugby s-a dezintegrat din an în an, ajungînd tocmai în anul 1972, an care fusese decretat drept „prag al redresării", să se afle în cea mai grea situație.** După ce, din cauze subiective, mulți tehnicieni și foști internaționali de rugby abandonaseră lumea rugbyului, și așa redusă, federația română de rugby s-a văzut înaintea meciului de astă toamnă cu Franța, fără secretar general, eliberat din funcție și fără antrenor federal, care nu s-a mai înapoiat în țară dintr-o călătorie peste hotare. **Interlocutorii noștri au arătat cum se stabilise favoritismul în materie de selecționare, cum antrenorii lotului reprezentativ preferau pe foștii lor elevi, cum din această cauză s-au produs retrageri sau abandonări, cum această mică lume a rugbyului își dispersa forțele, tehnicieni reputați căutînd locuri mai călduțe, în special la catedre!**

În timp ce se făceau unele eforturi pentru proliferarea rugbyului în țară și s-a reușit crearea unor noi centre cu bună valoare (Petroșani, Constanța, Timișoara), la București se producea un regres valoric al echipelor din cauza transferurilor, iar dacă juniorii au progresat, în schimb promovarea lor s-a făcut foarte greoi.

Apoi, s-au produs neclarități de ordin tactic, mai cu seamă în ceea ce privește echipa reprezentativă.

Multă vreme, lumea rugbyului românesc a fost dominată și de stăruitoarea întrebare: **„Joc închis sau joc deschis?"** Nu era vorba doar de o dispută plasată în planul teoretic, ci de încercarea pe deplin justificată de a stabili MANIERA și STILUL DE JOC AL ECHIPEI NAȚIONALE, dar și — foarte important — al echipelor de club fruntașe din campionatul diviziunar. Iată despre ce este vorba:

Anii de afirmare a rugbyului nostru au reliefat, printre alte cauze, eficiența jocului bazat pe excelenta forță fizică, pe rezistența, pe omogenitatea și valoarea pachetului de înaintași, pe calitățile individuale cu totul remarcabile ale unor mari sportivi cum au fost Penciu, Titi Ionescu, Marinache, Viorel Moraru, Vasile Mladin, Costel Stănescu... și mai puțin pe potențialul tehnic și tactic al liniei de treisferturi, compartiment care solicită jucătorilor deprinderi duse pînă aproape de perfecțiune, obiectiv greu de realizat (de exemplu în com-

(Continuare în pag. a 4-a)

Dezbaterea „DE CE ÎN LOC SĂ PROGRESEZE, RUGBYUL A REGRESAT ÎN ULTIMII ANI ?" a fost realizată de Aurel NEAGU, Dimitrie CALLIMACHI, Tiberiu STAMA, Modesto FERRARINI, Emanuel FANTÂNEANU.

AZI ȘI MÎINE, ÎN SALA DE LA „23 AUGUST"

CAMPIONATELE NAȚIONALE DE ATLETISM „INDOOR" ALE ROMÂNIEI, PENTRU SENIORI ȘI SENIOARE

● Al 61-lea an atletic în țara noastră! ● Nu numai titlurile au importanță... ● Valeria Bufanu și Cornelia Popescu — în afară de concurs!

Astăzi, la sala din parcul sportiv „23 August", pe covorul roșu de coritan, atleții și atletele vor participa la startul oficial al celui de al 61-lea an de atletism în România. Prilejul este oferit de întrecerile finale ale campionatelor pe teren acoperit ale seniorilor, dispute a căror importanță — și așa suficient de mare — este amplificată de faptul că reprezintă o edificatoare repetiție înaintea sezonului internațional „indoor", care culminează cu „europenele" din 10 și 11 martie de la Rotterdam. Un alt atu îl constituie, desigur, și prezența, firește în afara concursului, a celor doi valoroși sportivi greci, fostul recordman mondial la prăjină, Christos Papanicolau și hurdlerul Efstratios Vassiliou.

Azi după-amiază și mîine dimineață zeci și zeci de atleți (seniori și juniori) din Capitală și din principalele centre atletice din țară vor participa la disputa pentru cucerirea celor 12 titluri de campioni pe 1973 (7 la bărbați și 5 la femei).

Desigur, spectatorii, specialiștii și ceilalți tehnicieni vor aprecia spectaculozitatea întrecerilor de sală, dar vor fi — cum au este firesc în cazul atletismului — interesați în primul rînd de valoarea performanțelor, de perspectivele pe care ele le oferă atleților români în noul sezon internațional. Primul an postolimpic este, de fapt, primul dintr-un nou ciclu olimpic care are ca obiectiv final Montrealul. Atletismul nostru are datoria să-și asigure de pe acum premisele unui progres substanțial și continuu, să promoveze în arena internă și în cea internațională noi talente, capabile să obțină performanțe din ce în ce mai valoroase, să folosească fiecare prilej și mai ales finalele unei competiții cu caracter național, cum sînt și aceste campionate de sală, pentru a-i evidenția pe performeri, cei pe care se poate conta în viitorul imediat și în cel mai îndepărtat.

Venim astăzi, la sala „23 August" convinși că participanții au privit cu seriozitate pregătirea pentru aceste finale, că se vor strădui, că vor da totul pentru a ridica ștacheta performanțelor tot mai sus, tot mai aproape de nivelul actualelor cerințe internaționale; venim astăzi, în palatul atletismului, convinși că vom asista la lansarea pe orbita performanțelor a unui nou contingent de tinere talente, care — în confruntarea directă cu actualele vedete ale atletismului nostru — vor avea de cîștigat pe toate planurile. În sfîrșit, venim astăzi în mijlocul elitei atletismului românesc convinși că îi vom regăsi în tribune nu numai pe acei entuziaști spectatori ai tuturor întrecerilor, ci și pe alții cîștigați de frumusețea acestui sport al sporturilor, de performanțele fruntașilor săi.

Și pentru a le reaminti participanților, dar și antrenorilor lor că medaliile nu sînt unicul scop al acestor campionate, publicăm din nou lista standardurilor fixate de F.R.A. pentru participarea atleților noștri la a IV-a ediție a „europenelor" de sală: BĂRBAȚI: **60 m** — 6,5 s, **60 mg** — 7,6 s, **lungime** — 7,85 m, **triplu** — 16,40 m, **înălțime** — 2,18 m, **prăjină** — 5,15 m, **greutate** — 19,00 m; FEMEI: **60 m** — 7,3 s, **60 mg** — 8,3 s, **lungime** — 6,40 m, **înălțime** — 1,82 m, **greutate** — 17,70.

Citiți în pagina a III-a recordurile republicane de sală.

Două dintre pretendentele la titlul de campioană la săritura în înălțime, Doina Munteanu (C.A.U.) și Virginia Ioan (Rapid)
Foto: Dragoș NEAGU

PROGRAMUL ÎNTRECERILOR

SÎMBĂTĂ	DUMINICĂ
ora 16.00 60 m B serii	ora 9.30 60 mg F serii
prăjină	ora 10.00 60 mg B serii
ora 16.30 60 m F serii	ora 10.30 60 mg F finala
triplusalt	ora 10.50 60 mg B finala
ora 16.55 60 m B finala	ora 11.15 înălțime F
ora 17.20 60 m F finala	lungime B
ora 17.45 lungime F	greutate B
înălțime B	
greutate F	

Se reiau campionatele naționale de volei

UN RETUR CE AR PUTEA OFERI SATISFACȚIILE AȘTEPTATE

După aproape două luni de vacanță returul campionatelor de volei a început: partida inaugurală a avut loc aseară în sala Institutului pedagogic, avînd ca protagoniste formațiile feminine Medicina și Universitatea București.

Ce se așteaptă de la acest retur? Am începe cu **programarea meciurilor.** Cunoaștem dificultățile ce se întîmpină la alcătuirea planificării pe săli, dar, poate cu o mai bună organizare, s-ar evita dispersarea partidelor. Un exemplu: chiar în această primă etapă a returului, cele șapte jocuri din Capitală se dispută de-a lungul a trei zile (vineri, sîmbătă și duminică), în cinci săli (Inst. pedagogic, Constructorul, Progresul, Dinamo, Floreasca), la ore foarte apropiate (sîmbătă: 18,30 — Constructorul, 19 — Progresul; duminică: 11 — Floreasca, 9 Dinamo, trei jocuri) sau total nepotrivite (vineri — 20,30). Este foarte greu, în aceste condiții, să pretindem existența în săli a unui public numeros.

Desigur, nu planificarea meciurilor este aspectul cel mai important, avînd în vedere că situațiile amintite pot fi evitate, ci **calitatea tehnică și spectaculoasă a întîlnirilor.** Trecînd peste amărăciunile provocate de palida prezență a echipelor noastre campioane în C.C.E. (să nu uităm, totuși, că alte două formații, Penicilina Iași și Rapid București, încearcă — și au posibilitatea să o facă — să urce cele mai de sus trepte în „Cupa cupelor"), **dorim ca returul să ne ofere revirimentul promis de atîta vreme de antrenorii noștri.** Am amintit în cîteva comentarii anterioare de evoluția slabă

Emanuel FANTÂNEANU

(Continuare în pag a 2-a)

Voleibaliștii de la Dinamo (în stînga) asaltează titlul național, în timp ce Rapidul vizează și calificarea în fazele superioare ale „Cupei cupelor". (Imagine surprinsă la ultimul meci susținut de aceste formații în turul campionatului)
Foto: Theo MACARSCHI

ECHIPA DE BASCHET A ROMÂNIEI INVITATĂ ÎN CANADA

Federația de baschet a Canadei a invitat reprezentativa masculină a României să efectueze un turneu în vara acestui an. Echipa română ar urma să joace cu reprezentativa Canadei, precum și în compania selecționatelor unor orașe.

Meciul de tenis ROMÂNIA — UNGARIA

ULTIMELE ÎNTÎLNIRI, DECISIVE

● În meciul primelor echipe, oaspeții conduc cu 2—1 ● La tineret: 2—0 pentru români

O zi plină pe agenda iubitorilor de tenis, dar mai mult pentru oficiali și arbitri, fiindcă prea puțini spectatori au luat drumul sălii Floreasca, la ora programării primelor întîlniri dintre selecționatele României și Ungariei. E drept, ora de începere era cu totul neconvenabilă, neajuns care astăzi dispare, continuarea disputelor în fața fileului începînd după-amiază, de la ora 14.

Cei care au absentat ieri din tribune au însă ce regreta. Au fost jocuri frumoase, purtate într-un stil de tenis modern, iar cunoștința noastră cu **Balazs Taroczy** — speranța maghiară nr. 1 — ne-a lăsat impresii dintre cele mai interesante. Oaspeții conduc cu scorul de 2—1, după consumarea primelor două jocuri de simplu și cel de dublu, dar au trebuit să refacă un handicap din start, echipa noastră marcînd primul punct prin meciul cîștigat de **Toma Ovici** în fața lui **Balazs Laszlo.**

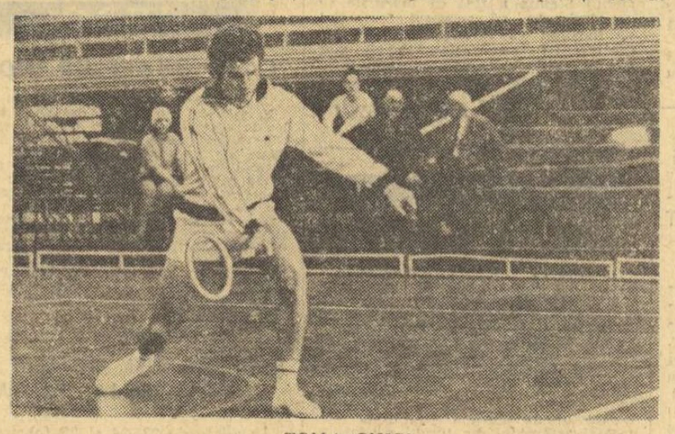

TOMA OVICI

„Uvertura" a fost o victorie rapidă pentru culorile noastre. În mai puțin de o oră de joc, tabela de marcaj arăta 1—0 pentru selecționata română și avansul era cît se poate de binemeritat. În nota ultimelor sale evoluții, Toma Cvici a lăsat puține mingi să cadă în jumătatea sa de teren, obligîndu-și mereu adversarul să cedeze. De la începutul primului set notăm un avans de trei ghemuri cîștigate consecutiv de jucătorul român și Laszlo pare definitiv redus la inferioritate. Lui Ovici îi funcționează perfect primul serviciu, returul, dar mai ales pasingurile, cu care își ține adversarul departe de fileu. Cîteva loburi liftate (de pe stînga, în special) creează și faze de frumos spectacol, așa că orice dubiu asupra soartei partidei avea să se risipească din primul set. Al doilea începe ceva mai strîns, dar break-ul nu întîrzie și la ghemul patru, Ovici ridică scorul la 3—1 și apoi punctează în serie. Rezultatul partidei: **Toma Ovici (România) — Balazs Laszlo (Ungaria) 6—2, 6—1.**

Și iată-l apoi pe **Balazs Taroczy** la prima sa evoluție bucureșteană. El avea să fie un adversar mult mai dificil pentru **Ion Santei,** într-o partidă de mare luptă și frumos spectacol. Taroczy începe puternic, face un break rapid (3—1) și-și adjudecă setul convingător. Tînărul jucător maghiar lovește foarte puternic de pe dreapta, mai puțin periculos de pe stînga, unde „taie" mingile, trimițîndu-le uneori însă cu suficientă adresă. Santei s-a apărat foarte dîrz. Condus din nou și în setul doi (0—2, 2—4) el egalează printr-un efort frumos, la 4—4. Apoi, intră în prelungiri și egalitatea merge pînă la tie-break, unde jucătorul român are ultimul cuvînt. Se joacă setul de-

Radu VOIA

(Continuare în pag. a 4-a)

Azi, se încheie campionatul de hochei

ULTIMA ETAPĂ, A DERBYURILOR

Ultimele două din cele 30 de jocuri programate în cadrul primei serii a campionatului diviziei A la hochei pe gheață se vor consuma astăzi după amiază pe patinoarul „23 August". O dată cu aceasta se va pune punct acestei ediții a întrecerii, care a fost, în general, ceva mai echilibrată, mai aproape de ceea ce ar trebui să fie principala competiție internă a hocheiului nostru.

Dar despre felul în care s-a desfășurat întrecerea mai este timp de discuție, cu atît mai mult cu cît se preconizează schimbarea formulei. Deocamdată credem că este mai util să ne îndreptăm atenția asupra acestor ultime două jocuri: **Dinamo — Steaua și Dunărea Galați — S. C. Miercurea Ciuc.** Mai atractiv ni se pare duelul dintre Dunărea și S. C. Miercurea Ciuc în care miza a rămas, ambele fiind angajate în lupta pentru locul III. În această dispută, gălățenii au avantajul meciului nul în schimb, o victorie a echipei din M. Ciuc îi aduce acesteia succesul în clasament, deoarece, la egalitate de puncte și de victorii în meciurile cu Dunărea, jucătorii din M. Ciuc au avantajul unui golaveraj mai bun în întîlnirile directe.

În ce privește meciul Dinamo — Steaua, lucrurile sînt clare, dinamoviștii avînd un avans decisiv. Rămîne doar de văzut dacă ei vor încheia această ediție a campionatului fără să cunoască înfrîngerea...

Program: **ORA 16.30: Dunărea Galați — S.C. Miercurea Ciuc; ORA 18.30: Dinamo — Steaua.**
Clasament: **1. Dinamo 26 p (84—34); 2. Steaua 22 p (69—23); 3 Dunărea 5 p (9—10, în meciurile cu S.C. M. Ciuc); 4. S.C. Miercurea Ciuc 3 p (10—9, în meciurile cu Dunărea).**

VICTORII ROMÂNEȘTI ÎN TURNEUL INTERNAȚIONAL DE SCRIMĂ

C. MOISE (floretă) ȘI I. POP (sabie) AU TERMINAT PE PRIMUL LOC

Floretiștii au deschis, ieri dimineață, seria întîlnirilor care au loc în aceste zile pe planșele din sala Floreasca II, în cadrul turneului triunghiular de tineret ce reunește reprezentativele României, Bulgariei și R. D. Germane.

Turul I al probei individuale de floretă care a triat din 30 de participanți pe cei 18 competitori din sferturile de finală a avut o desfășurare normală confirmînd întru totul șansele înscrise pe tablou. Printre capii de serie s-au aflat sătmărenii Kuki (care ține să-și onoreze titlul de campion balcanic), Moise și bucureșteanul Marcovart. În celelalte serii s-au impus trăgătorii din R. D. Germană: Prater, Germanus și Bächstädt.

În sferturi, Kuki și Moise au continuat să-și domine adversarii terminînd neînvinși această fază a întrecerii. Tot neînvins a încheiat și Prater (R.D.G.). Trebuie spus, de altfel, că floretiștii din R. D. Germană sînt, în general, trăgători cu o mai îndelungată experiență de concurs, fapt ce a permis și altor trei dintre ei (Germanus, Lossius și Bächstädt) să ajungă în semifinale și apoi în finala în care s-au mai calificat doar doi dintre reprezentanții noștri: Kuki și Moise.

La sabie, probă care a reunit tot 30 concurenți, clujeanul Pop (campion balcanic) și bucureșteanul C. Marin au lăsat, din primele două tururi, impresia că vor avea un rol important în lupta pentru locurile de frunte din clasamentul final. O bună impresie au lăsat Oancea și tînărul brașovean Frunză, acesta din urmă reușind frumoasa performanță de a lupta în finala întrecerii alături de sabrerii noștri amintiți mai sus și de trăgătorii din R.D. Germană (Mehwald și Holtje). Cu totul neașteptat a ieșit din cursă talentatul sabrer al Viitorului-București, M. Mustață care, după ce absolvise primele două tururi printre fruntași, nu s-a mai comportat și în continuare la valoarea arătată în meciul București — Moscova fiind întrecut în semifinala sa de Holtje și Marin.

Deși în inferioritate numerică în finala de floretă, cei doi sportivi români (C. Moise și P. Kuki) au luptat cu succes, primul înaintînd spre victorie cu aceeași tenacitate și siguranță cu care a trecut prin tururile anterioare. C. Moise a terminat neînvins acest turneu.

Clasament final: 1. C. MOISE (România) 5 v; 2. J. Bächstädt (R.D.G.) 3 v; 3. A. Germanus (R.D.G.) 3 v; 4. P. KUKI (România) 2 v; 5. R. Prater (R.D.G.) 2 v; 6. H. Lossius (R.D.G.) 0 v.

În finala de sabie, clujeanul I. Pop a trecut din victorie în victorie ocupînd locul I. L-au urmat coechipierii săi C. Marin și Em. Oancea. **Clasament final:** 1. I. POP (România) 5 v; 2. C. Marin (România) 3 v; 3. Em. Oancea (România) 3 v; 4. Fr. Holtje (R.D.G.) 2 v; 5. V. Mehwald (R.D.G.); 1 v; 6. M. Frunză (România) 1 v.

Sebastian BONIFACIU

Sătmăreanul P. Kuki (stînga) a fost foarte activ pe planșă dovedindu-se unul dintre floretiștii de nădejde ai tinerei generații
Foto: Vasile BAGEAC

MÎINE, LA STADIONUL TINERETULUI DIN CAPITALĂ

CROSUL „16 FEBRUARIE"

● *La start, cîteva mii de tineri concurenți*

Consiliul municipal București pentru educație fizică și sport, în colaborare cu Inspectoratul școlar municipal, Consiliul municipal sindical, Comitetul municipal U.T.C. și Consiliul municipal al Organizației Pionierilor, organizează un cros popular cu prilejul aniversării evenimentelor din februarie 1933. Întrecerile se vor desfășura duminică 11 februarie, pe stadionul Tineretului, începînd de la ora 10. Concurenții și concurentele vor fi împărțiți pe mai multe categorii de vîrstă (categ. 14—16 ani, 17—19 ani și peste 19 ani) și de clasificare sportivă. La întreceri vor participa peste 3000 de elevi din școlile bucureștene și mulți dintre sportivii legitimați fie la echipele de fotbal din campionatele municipale, fie în secțiile de atletism ale cluburilor din Capitală. În afara acestor categorii de concurenți, crosul este deschis tuturor tinerelor și tinerilor amatori de sport.

Avînd în vedere numărul mare de participanți, este de așteptat ca întrecerea crosiștilor bucureșteni să fie foarte vie disputată și, prin aceasta, inițiativa C.M.E.F.S. să fie încununată de succes.

Primii zece sportivi clasați la fiecare categorie vor primi premii constînd în medalii, insigne, diplome.

BASCHET

DUPĂ VICTORIA ECHIPEI STEAUA ÎN MECIUL DE LA BADALONA

PRESA SPANIOLĂ ŞI PERSONALITĂŢI F.I.B.A. ELOGIAZĂ REMARCABILUL SUCCES

Succesul obţinut, miercuri seară la Badalona, de echipa masculină de baschet Steaua Bucureşti, în sferturile de finală ale Cupei cupelor, a stîrnit un mare interes în rîndul specialiştilor acestui sport. Fapt normal dacă ne gîndim că Steaua este singura formaţie care a izbutit să învingă pe teren propriu pe Juventud, formaţie cu reputaţie în baschetul european, cu un palmares internaţional impresionant.

Cîteva extrase din cronicile ziarelor spaniole, precum şi declaraţiile a două personalităţi ale baschetului mondial, sînt semnificative în acest sens:

EL MUNDO DEPORTIVO (Barcelona): „Cea mai potrivită introducere a comentariului acestei partide este de a face un elogiu calităţilor echipei Steaua Bucureşti. De-a lungul celor 40 de minute, aceasta s-a situat la nivelul marilor team-uri şi a demonstrat că posedă atributele lor. Procedeele tehnice, perfectul sincronism al ideilor şi acţiunilor, echilibrul ideal dintre atac şi apărare şi înalta eficacitate a aruncărilor la coş au caracterizat formaţia română".

SOLIDARIDAD NACIONAL (Barcelona): „Jocul românilor s-a sprijinit pe o tehnică individuală foarte bună, tradusă printr-o multitudine de acţiuni realizate în scopul forţei şi preciziei... Steaua nu şi-a pierdut niciodată nervii, nici chiar în repriza secundă cînd Juventud, graţie unor momente fericite ale lui Estrada, a remontat diferenţa de 8 puncte şi a condus cu 45—44... Triumf just pentru Steaua, echipă care a ştiut să îmbine jocul temperamental cu cel celebral."

Acestor spicuiri din cronicile meciului Juventud Badalona — Steaua Bucureşti (77—81), adăugăm declaraţiile unor personalităţi ale baschetului european prezente la întîlnirea de la Badalona :

DR. FERENC HEPP (Ungaria), membru al Biroului F.I.B.A., preşedintele Comisiei de finanţe a F.I.B.A., preşedintele federaţiei de baschet a Ungariei, aflat la Badalona în calitate de comisar F.I.B.A.: „Am văzut formaţia Steaua jucînd şi la Anvers, în întîlnirea cu Racing Ford, (**N.R.: în turul al doilea al actualei ediţii a Cupei cupelor**), şi pot spune că de atunci şi pînă acum ea a făcut un salt valoric incredibil."

RAIMONDO SAPORTA, membru în Biroul F.I.B.A., preşedintele Comisiei de organizări internaţionale a F.I.B.A., vicepreşedinte al clubului Real Madrid: „Ştiam că baschetul românesc are o valoare ridicată, dar în partida cu Juventud, Steaua a depăşit toate previziunile mele."

La înapoierea de la Badalona, am ţinut să aflăm şi părerea antrenorului VASILE POPESCU în legătură cu frumoasa victorie:

„Marele merit al jucătorilor este că au reuşit să depăşească momentele psihologice (ultimul fiind în min. 26, cînd spaniolii ne-au egalat şi au condus cu 45—44), şi-au impus aproape permanent ritmul, au avut întotdeauna tărie morală şi şi-au păstrat luciditatea în gîndirea tactică. În plus, ei au fost perfect disciplinaţi, iar rezervele (Gheorghe, Ioneci şi Baciu) au intrat imediat în atmosfera întrecerii atunci cînd au fost introduse pe teren. Pentru meciul retur, de la Bucureşti, aş dori ca jucătorii să uite rezultatul de la Badalona şi să se comporte de parcă ar fi prima lor întîlnire cu Juventud."

ALTE REZULTATE ŞI AMĂNUNTE DIN CUPELE EUROPENE

MASCULIN. C.C.E. : Slavia Praga — Dinamo Bucureşti 99—83 (50—33). Au înscris : Zidek 34, Ruzicka 17, Zednicek 16, Blazek 14, Vaska 8, Ammer 6, Konopasek 4 pentru Slavia, respectiv Diaconescu 23, Novac 14, Cernea 14, Georgescu 10, Popa 7, Dragomirescu 7, Chivulescu 6, Niculescu 2. Cel mai buni : Zidek, Zednicek, Diaconescu, Novac. Au arbitrat H. Jakobs (R.D.G.) şi Z. Darbowski (Polonia). Joc dur, cu unele incidente. Arbitrul H. Jakobs a dezavantajat echipa Dinamo, tolerînd acţiunile dure ale gazdelor şi sancţionîndu-i, în primele 15 minute, pe Popa cu 4 faulturi. Slavia a meritat victoria, dar nu la o diferenţă de 16 puncte. Dinamoviştii puteau ceda la un scor mai strîns, însă au greşit spre sfîrşitul primei reprize. În partea a doua a partidei, Slavia a condus cu 19 puncte, iar bucureştenii au refăcut pînă la 8 puncte.

Maccabi Tel Aviv — Real Madrid 87—88 (41—43). După eşecurile suferite pînă acum, de Real, chiar şi pe teren propriu, ca şi după succesele formaţiei Maccabi, înfrîngerea acesteia din urmă apare surprinzătoare. Cele mai multe puncte : Brabender 33, Thimm 20 pentru Real, respectiv Brody 24.

FEMININ. C.C.E. : T.F.S.E. Budapesta — K.S. Lodz 71—61 (36—33), Sparta Praga — S.C. Pernik 57—42 (34—26), Clermond Ferrand — Vozdovac Belgrad 101—64 (45—29); CUPA CUPELOR : M.T.K. Budapesta — Spartak Leningrad 49—81 (22—41).

BOGATĂ ACTIVITATE ÎN CAPITALĂ

● Tradiţionala competiţie „Cupa 16 Februarie", organizată anual de clubul sportiv Rapid în colaborare cu comisia de baschet a municipiului Bucureşti, întruneşte la start echipele Politehnica, Progresul, Voinţa şi Rapid (băieţi), I.E.F.S., Rapid, selecţionatele de senioare şi de junioare ale României (fete). Întrecerile vor avea loc, sistem turneu, săptămîna viitoare, în sala Giuleşti.

● A fost definitivat programul reuniunilor de săptămîna viitoare, cînd vor avea loc, în sala Floreasca, partidele Dinamo — Slavia Praga şi Steaua — Juventud Badalona din cadrul cupelor europene : **miercuri, ora 17 :** Rapid — Politehnica (Cupa de iarnă la băieţi), **ora 18,30 :** demonstraţii de minibaschet, **ora 20 :** Steaua — Juventud (Cupa cupelor) ; **joi, ora 16,30 :** Rapid — lotul de senioare, **ora 18 :** I.E.F.S. — lotul de junioare (ambele în cadrul „Cupei 16 Februarie"), **ora 20 :** Dinamo — Slavia (C.C.E.).

● După patru etape, în clasamentul Cupei de iarnă, rezervată formaţiilor masculine bucureştene, conduce, neînvinsă, Steaua (Dinamo nu participă) ; la fete, după trei etape se află pe primul loc I.E.F.S., care a învins pe principalele ei adversare : Politehnica şi Voinţa.

HANDBAL

JUCĂTORII DE LA STEAUA

CRED ÎN REVENIREA ECHIPEI LOR

Adnotări la şedinţa de analiză după eşecul neaşteptat din C. C. E.

Ieri dimineaţă a avut loc o şedinţă cu întregul lot de handbalişti ai echipei noastre campioane Steaua, pentru a fi analizată înfrîngerea suferită miercuri seara în faţa echipei M.A.I. Moscova, în partida tur din cadrul sferturilor de finală ale C.C.E.

Opt dintre jucătorii echipei — **Gruia, Dincă, Goran, Popescu, Coasă, Drăgăniţă, Gaţu şi Birtalan** — au luat cuvîntul, exprimîndu-şi punctele de vedere privind accentuata criză de formă manifestată de echipă în ultima vreme. Iată, spre exemplu, ce a spus TEODOR COASĂ : **O asemenea şedinţă trebuia să aibă loc încă acum... doi ani, adică în momentul cînd în echipă au început să intre jucători noi, tineri. Subliniez acest lucru pentru că totul porneşte de aici : în formaţia noastră sînt, de fapt, două formaţii : una alcătuită din jucătorii vechi, iar cealaltă formată din tineret. Aceste „grupări" au păreri diferite în privinţa modului de abordare a jocurilor şi, mai mult decît atît, nu reuşesc să conlucreze aşa cum trebuie în aproape nici o partidă. Cred că soluţia de ieşire din acest impas este strîngerea rîndurilor, crearea unei atmosfere de prietenie şi colegialitate nu numai în teren, dar şi în afara sa".**

Împărtăşind părerea coechipierului său, GHEORGHE GRUIA spunea : **„Acesta este adevărul, dar cred că antrenorii noştri au fost prea puţin severi cu noi, permiţînd ca situaţia să dăinuie. Vinovaţi sînt însă deopotrivă şi jucătorii mai vechi — care nu i-au sprijinit cum trebuie pe noii veniţi — dar şi aceştia din urmă, care erau datori să pună umărul la greu, nu să aştepte victoriile „de-a gata".**

GHEORGHE GORAN a exprimat şi el un punct de vedere interesant: „Pregătirea echipei a fost bună, vorbind despre metodica antrenamentelor, dar moralul nostru, măcinat de o prietenie... formală, constituie principala lacună a formaţiei. **Şi vreau să mai amintesc că a devenit aproape o obişnuinţă ca după un meci cîştigat să-l pierdem pe următorul — lucru care se datorează faptului că nici unul dintre noi nu dovedeşte putere de angajare, seriozitate continuă şi răspundere permanentă".**

Criticat aspru, alături de Kicsid, ŞTEFAN BIRTALAN a explicat lipsa de eficienţă în acest fel : „Atît Kicsid cît şi eu nu sîntem jucători de talia şi valoarea lui Gruia. Pentru a ne pune în valoare forţa şutului noi avem nevoie de sprijinul eficient al întregii echipe, care să ne creeze posibilitatea să aruncăm la poartă, or această condiţie esenţială nu ni se creează".

Climatul neprietenesc din echipă, insuficienta concentrare în partidele cu miză, lipsa plăcerii de a juca, lipsa entuziasmului şi a preocupării pentru odihnă şi refacere au fost alte aspecte abordate în această şedinţă.

Luînd cuvîntul, tovarăşul **Ioan Kunst-Ghermănescu,** secretar al C.N.E.F.S., a subliniat toate punctele nevralgice apărute în jocul formaţiei — şi nu numai în întîlnirea cu echipa moscovită — solicitînd antrenorilor **Cornel Oţelea şi Otto Telman o atitudine cît mai drastică faţă de orice abateri ale jucătorilor de la regimul de pregătire sau de la disciplină.** Accentuînd că elementul determinant în scăderea potenţialului formaţiei îl reprezintă **insuficienta pregătire morală a jucătorilor,** secretarul C.N.E.F.S. a abordat în amănunţime problemele de antrenament, cerînd atît jucătorilor, cît şi antrenorilor lor mai multă răspundere şi angajare.

La încheierea şedinţei a luat cuvîntul preşedintele clubului Steaua, colonelul **Maximilian Pandele** care a subliniat proporţiile eşecului înregistrat miercuri seara, solicitînd întregii formaţii o reabilitare cît mai grabnică a culorilor clubului şi, totodată, a handbalului românesc, pe care îl reprezintă.

La sfîrşit, după patru ore de discuţii interesante (din care n-au lipsit autocriticile şi angajamentele) impresia cu care am plecat de la clubul Steaua a fost că lucrurile se pot îndrepta, că regresul formaţiei de handbal va fi întrerupt, iar suporterii îşi vor recunoaşte cît mai curînd echipa de valoare, ambiţioasă şi de neînvins care era acum cîţiva ani Steaua...

Horia ALEXANDRESCU

LUPTE

REPREZENTATIVA DE GRECO-ROMANE (TINERET) A PLECAT ÎN BULGARIA

Ieri a plecat în Bulgaria reprezentativa de lupte greco-romane (tineret) a ţării noastre pentru a participa la un turneu triunghiular, alături de formaţia ţării gazdă şi cea a Iugoslaviei. Concursul va avea loc în localitatea Kustendil, în zilele de 10 şi 11 februarie. Au făcut deplasarea următorii sportivi în ordinea categoriilor : **C. Alexandru, N. Gingă, M. Boţilă, I. Păun, Gh. Ciobotaru, M. Ciutan, M. Drescanu, Gh. Leca, D. Manea, A. Sablovshci şi R. Codreanu.** Echipa este însoţită de antrenorul emerit ION CORNEANU. De asemenea, a făcut deplasarea şi arbitrul **N. Pavel.**

HOCHEI

ULTIMUL TUR AL GRUPEI B

Începînd de mîine, pe patinoarul artificial din Cluj se vor desfăşura meciurile ultimului tur, al 5-lea, din cadrul grupei B a primei divizii, în urma cărora va fi stabilită ordinea echipelor clasate pe locurile 5—8 în ierarhia hocheistică internă. Jocurile acestei ultime faze se anunţă extrem de interesante, trei echipe avînd, teoretic, şanse de a se clasa pe primul loc : Agronomia Cluj, I.P.G.G. Bucureşti şi Tîrnava Odorhei, ultima dintre ele în urma frumoasei ascensiuni din turul precedent. Iată cum arată clasamentul grupei înaintea ultimelor jocuri :

1. **Agronomia Cluj**	12	7	1	4	73—40	15
2. I.P.G.G. Bucureşti	12	5	4	3	55—37	14
3. Tîrnava Odorhei	12	5	2	5	47—52	12
4. Avîntul Gheorghieni	12	3	1	8	30—81	7

Programul meciurilor : **duminică :** Agronomia — Tîrnava, **luni :** I.P.G.G. — Avîntul, **marţi :** I.P.G.G. — Tîrnava, Agronomia — Avîntul, **miercuri :** Tîrnava — Avîntul, Agronomia — I.P.G.G.

PATINAJ

„CUPA ORAŞELOR"

Viteziştii din Miercurea Ciuc cîştigători

CLUJ, 9 (prin telefon). Pe pista de 333 m de pe patinoarul din parcul oraşului s-a desfăşurat, timp de două zile, în organizarea C.J.E.F.S.-Cluj, competiţia de patinaj viteză dotată cu **„Cupa oraşelor".** La întreceri au fost prezenţi patinatori din M. Ciuc, Tuşnad, Turda, Cîmpia Turzii şi Cluj. Pe o gheaţă afectată de temperatura ridicată din ultimele zile s-au disputat întiietatea reprezentanţii tuturor categoriilor de vîrstă (copii, juniori şi seniori).

În urma stabilirii clasamentului general, Trofeul a revenit reprezentanţilor oraşului **Miercurea Ciuc,** care au totalizat 215 p. Pe locurile următoare s-au clasat **Cluj 212 p** şi **Tuşnad 8 p.**

Iată cîţiva dintre cîştigători: **BĂIEŢI — 11—12 ani: 100 m — D. Jenei (Olimpia Cluj) 12,2; 13—14 ani — 300 m: F. Delnea (Şc. sp. M. Ciuc) 32,9;** juniori I — **500 m: A. Demeter (Agronomia Cluj) 50,3;** seniori — **3000 m: Gh. Pop (Agronomia Cluj) 5:33,4; FETE — 13—14 ani — 300 m: Agnes Rusz (Şc. sp. M. Ciuc) 35,9;** junioare I — **500 m: Roxana Salade (C. S. M. Cluj) 56,8;** junioare II — **500 m: Eva Szigeti (Şc. sp. M. Ciuc) 54,2;** senioare — **1 500 m: Maria Taşnadi (S.C.M. Ciuc) 3:02,2.**

Nuşa DEMIAN

Luni 12 februarie 1973, ora 12,30, în sala Dalles

„DESPRE VITEZĂ ŞI METODELE EI DE EDUCARE"

CENTRUL DE CERCETĂRI ŞTIINŢIFICE ŞI DOCUMENTARE TEHNICĂ al C.N.E.F.S., Consiliul Municipal pentru Educaţie Fizică şi Sport în colaborare cu Universitatea Populară Bucureşti anunţă lecţia din cursul de reciclare, cu titlul : **„Despre viteză şi metodele ei de educare".**

Expunerea va fi făcută de prof. Vasile Dumitrescu în sala Dalles (B-dul Nicolae Bălcescu nr. 18) luni 12 februarie 1973, orele 12,30. Va urma un film artistic.

Cu prilejul întrecerilor din cadrul concursului internaţional dotat cu „Cupa Dinamo" (probe alpine) de la Poiana Braşov, îl vom reîntîlni şi pe Gheorghe Vulpe, unul dintre schiorii noştri fruntaşi
Foto : Paul ROMOŞAN

SCHI

Mîine, la Poiana Braşov,

START ÎN CONCURSUL INTERNAŢIONAL „CUPA DINAMO"

Mîine dimineaţă, în jurul orei 10, se va da la Poiana Braşov primul start din întrecerile de schi alpin dotate cu trofeul internaţional **„Cupa Dinamo Braşov".** Este primul concurs intern de mare anvergură, cu prilejul căruia îi vom putea revedea la lucru, reuniţi, pe toţi schiorii noştri fruntaşi. Va fi foarte interesantă de urmărit lupta dintre sportivii care s-au pregătit în ultima perioadă în străinătate **(Dan Cristea, Virgil Brenci, Gheorghe Vulpe, Marian Burchi)** şi cei care, rămaşi în ţară, şi-au efectuat antrenamentele pe pîrtiile din jurul cabanei Cristianul Mare. Dintre ultimii, cei mai în formă s-au arătat a fi Constantin Văideanu, Nicolae Ghimbăşan, Alexandru Manta (aflaţi în acest an într-un evident progres), Dorin Munteanu, Petre Soiu şi alţii. Dacă aceste rivalităţi se află pe primul plan, nu mai puţin atractivă va fi şi disputa dintre schiorii noştri şi cei austrieci sau polonezi. Ultimii se află deja în Poiana Braşov, unde se acomodează cu traseele pe care se vor întrece mîine.

Organizatorii au făcut ultimele pregătiri. Ei au amenajat pe porţiunea superioară a Pîrtiei Lupului un traseu dificil, pe măsura participării valoroase la cursă. Amintim că se vor disputa două curse de slalom, fiecare a cîte două manşe.

SE REDESCHIDE PROBLEMA ANTRENORULUI DE TIR LA BIATLON

Concursurile de biatlon din acest an au scos în evidenţă pregătirea deficitară a sportivilor noştri la tragere. Pentru a desluşi cauzele acestei situaţii ni se pare necesară o sumară retrospectivă în acest sport, care scoate în evidenţă cîteva date.

Cînd, în urmă cu aproximativ un deceniu, biatlonul a cîştigat teren în Europa, românii s-au situat, deseori, pe locuri fruntaşe în confruntările internaţionale. În mare măsură, succesele s-au datorat şi preciziei la tragere. Vilmoş, Carabela sau ştafetele noastre reprezentative realizau performanţe-record, cu zero sau foarte puţine minute ori ture de penalizare. Este adevărat că în acea perioadă, răspîndirea biatlonului era relativ restrînsă în Europa, dar, în acelaşi timp, nu putem uita nici faptul că sportivii noştri erau pregătiţi la tir de către un antrenor specializat. Nu legăm direct de această prezenţă succesele obţinute atunci, dar, faptul poate fi, într-o oarecare măsură, semnificativ.

O dată cu trecerea anilor, biatlonul s-a extins pe o arie geografică mai mare, cuprinzînd şi pe schiorii nordici. Din acest motiv, clasarea pe locuri fruntaşe a devenit din ce în ce mai dificilă. Dar nu numai atît. Pe plan mondial, sînt căutate — şi găsite — metode noi, eficace, de antrenament. Paralel cu specializarea pregătirii în cele două componente ale biatlonului, fondul şi tragerea, a fost realizată şi împletirea mai strînsă a lor, conform parametrilor fizici, psihici şi temperamentali ai sportivilor. Noi am renunţat la antrenorul de tir dintr-un motiv care poate părea plauzibil: biatlonul este, în esenţă, o probă unică şi, ca atare, cei care-l practică trebuie pregătiţi de către un singur antrenor. Chiar dacă am fi dispuşi să acceptăm acest punct de vedere, trebuie să reţinem o coincidenţă: în toată această perioadă, paralel cu o oarecare creştere calitativă a nivelului de alergare pe schiuri, a scăzut clar procentul preciziei la tragere. Inutil să amintim ce handicap mare are un biatlonist care trebuie să recupereze la fond minutele pierdute în poligon sau să-şi adauge la cursa propriu zisă şi turele de pedeapsă efectuate în urma tragerilor nereuşite. Pe scurt, din multe puncte de vedere, buna comportare la tir are multe urmări favorabile asupra clasamentului final.

Date fiind aceste cîteva constatări, ne putem pune întrebarea asupra necesităţii antrenorului de tir în procesul de pregătire al biatloniştilor noştri.

Avansăm ideea că specialistul în tir trebuie să fie neapărat prezent, periodic, la antrenamentele juniorilor şi ale sportivilor din categoria tineret. Instruirea iniţială bine orientată a tinerilor sportivi este obligatorie. O poziţie şi un epolat corecte, simţul condiţiilor atmosferice, orientarea tactică din poligon, însuşirea noţiunilor tehnice asupra manipulării armei, acumularea unei experienţe în acest domeniu — sînt toate elemente ale pregătirii ce nu trebuie predate întîmplător sau învăţate „după ureche" de către sportivi. Cluburile pot rezolva problema tirului prin angajarea cu ora a unor specialişti, fără a fi, astfel, supuse la mari eforturi materiale.

Rămîne de văzut în ce măsură este necesar un antrenor de tir şi la nivelul loturilor naţionale. Avînd în vedere situaţia existentă la cluburi înclinăm să credem că da. Bineînţeles, prezenţa lui nu trebuie să însemne o separare a pregătirii la fond şi la tir. Concordanţa perfectă dintre cei doi specialişti, antrenorul de fond şi cel de tir, (ultimul subordonînd pregătirea condiţiilor specifice ale biatlonului), este — credem — pe deplin realizabilă.

Radu TIMOFTE

RUGBY

MÎINE START ÎN „CUPA DE IARNĂ"

Mîine se dă startul în tradiţionala competiţie rugbystică dotată cu „Cupa de iarnă", la care vor participa echipele **Dinamo, Steaua, Sportul studenţesc** (divizia A), **Constructorul, Aeronautica, A.S.E. (Divizia B),** precum şi loturile naţionale de juniori **A şi B.** Prima etapă programează următoarele partide **Dinamo — Aeronautica** (teren Constructorul, ora 9,30), **A.S.E. — lotul de juniori B** (teren Tineretului II, ora 9,30), **lotul de juniori A — Sportul studenţesc** (teren Tineretului II, ora 11), partide care se vor disputa **duminică.** Miercuri, pe terenul **Constructorul,** de la **ora 16,** va avea loc meciul **Constructorul — Steaua,** contînd pentru aceeaşi etapă.

Competiţia se va încheia la **25 februarie.**

JUDO

FINALELE CAMPIONATELOR INDIVIDUALE ALE JUNIORILOR

În sala de sport din Arad vor avea loc la sfîrşitul săptămînii viitoare, finalele campionatelor republicane individuale ale juniorilor (mari şi mici). La acest ultim act al competiţiei vor participa peste 180 de concurenţi ce au obţinut calificarea la recentele întreceri ale etapei de zonă.

Iată cîştigătorii (în ordinea categoriilor) la confruntările celor patru zone : **BUCUREŞTI, juniori mari :** N. Traşcă (I.E.F.S.), N. Gheorghiţă (Metalul), V. Popovici (Şc. sp. 2), D. Popescu (Politehnica) şi H. Vişan (Şc. sp. 2): **juniori mici :** I. Diaconescu (Şc. sp. 1), P. Moţiu (Olimpia), C. Marinescu (Şc. sp. 1), V. Lupu (Şc. sp. Energia) şi M. Huzum (Olimpia); **CLUJ, juniori mari :** V. Veliga (Vagonul Arad), Al. Pop (A.S.A. Tg. Mureş), R. Gheorghiu (Vagonul), S. Roman (Sănătatea Tg. Mureş) şi E. Naghi (Universitatea Cluj); **juniori mici :** Al. Bobo (Universitatea Cluj), D. Andrica (Şc. sp. Deva), I. Lazăr (Vagonul), S. Ervin (Viitorul Timişoara) şi N. Gheju (Gloria Arad); **BRAŞOV, juniori mari :** I. Malnaş (Şc. sp. Miercurea Ciuc), A. Ioviţă (Universitatea Craiova), M. Schuman (Dinamo Braşov), I. Cimpoacă (Olimpia Craiova) şi V. Vodă (Viitorul Piteşti): **juniori mici :** I. Szakacs (Şc. sp. Miercurea Ciuc), G. Niţu (Universitatea Craiova), Şt. Poşa (Dinamo Braşov), L. Ferencz (Şc. sp. M. Ciuc) şi A. Dumitrescu (Viitorul Piteşti); **ORAŞUL GH. GHEORGHIU-DEJ, juniori mari :** P. Orza (Victoria Piatra Neamţ), C. Condurat (Şc. sp. Unirea Iaşi), C. Sauciuc (Şc. sp. Unirea Iaşi), V. Burlea (Victoria P. Neamţ) şi M. Vagner (Şc. sp. Oraşul Gh. Gheorghiu-Dej): **juniori mici :** V. Cărbunaru (Şc. sp. Oraşul Gh. Gheorghiu-Dej), G. Manole (Şc. sp. Oraşul Gh. Gheorghiu-Dej), T. Mihalache (Şc. sp. Unirea Iaşi), C. Uzumanu (Politehnica Galaţi) şi D. Rădescu (Şc. sp. Unirea Iaşi).

ŞASE SPORTIVI ROMÂNI LA TURNEUL DE LA PRAGA

În zilele de 23, 24 şi 25 februarie se vor desfăşura la Praga întrecerile unui mare turneu internaţional, la care au fost invitaţi sportivi din **Austria, Anglia, R.D. Germană, R.F. a Germaniei, Elveţia, Italia, Iugoslavia, R.P. Mongolă** şi **România,** acestora alăturîndu-li-se reprezentanţii ţării gazdă. La acest turneu vor concura şase dintre sportivii noştri ce se pregătesc pentru campionatele europene de la Madrid (10—13 mai), printre care **Ştefan Pop** (cat. 63 kg), **Ion Herman** (cat. 80 kg) şi **Dumitru Alexandru** (cat. 93 kg).

SANCŢIONAREA UNOR COMPONENŢI AI LOTULUI NAŢIONAL

Biroul federal, analizînd propunerile Comisiei de disciplină a hotărît sancţionarea unor sportivi ai lotului republican, care au avut abateri de la conduita sportivă.

Gheorghe Boşcu (Rapid Bucureşti) : retragerea premiului ce i-a fost atribuit după desemnarea ca cel mai bun sportiv al anului trecut şi excluderea din lotul naţional pe o perioadă de 6 luni ;

Constantin Georgescu (Universitatea Craiova), **Günter Lintz** (Agronomia Timişoara) şi **Constantin Melnic** (Rapid Bucureşti) : excluderea din lotul naţional pe o perioadă de 3 luni ;

Ladislau Pall (Dinamo Braşov) : excluderea din lotul naţional pe o perioadă de o lună ;

Dorel Vitan (Dinamo Bucureşti), **Iacob Codrea** (Dinamo Braşov), **Grigore Păltineanu** şi **Ion Botezatu** (ambii de la Şcoala sportivă Oraşul Gheorghe Gheorghiu-Dej) : ultim avertisment.

TRANSFERĂRI

În urma cererilor unor sportivi federaţia de specialitate a aprobat următoarele transferări : **Ion Nyari** şi **Mihai Bejenaru** (Vagonul Arad) la Dinamo Bucureşti, **Teodor Pop** (Şoimii Buzău) la A.S.A. Tg. Mureş, **Dumitru Goga** (IEFS) la Universitatea Bucureşti, **Mihai Fabian** (Universitatea Cluj) la Rapid Bucureşti, **Dumitru Tarcea** (Straja Oradea) la Agronomia Timişoara, **Patriciu Petridian, Ioan Buzic, Alexandru Toth** şi **Lazăr Moldovan** (toţi de la Şoimii Buzău) la C.S.M. Sibiu, **Gheorghe Humă** (A.S.A. Sibiu) la C.S.M. Sibiu, **Ionel Lazăr** (Vagonul Arad) la C.S.M. Sibiu.

VOLEI

SE REIAU CAMPIONATELE

(Urmare din pag 1)

a unor echipe, a unor jucători. Este, credem, timpul să se înţeleagă că **voleiul, ca şi alte sporturi, necesită multă muncă, eforturi deosebite, pasiune.** De ce este nevoie să se apeleze de fiecare dată la exemple privind epoca lui Plocon, Fieraru, Nicolau, Drăgan, Derzei, Medianu şi alţii, şi nu se poate vorbi de un nou „val", capabil să pună în umbră generaţia trecută? Returul poate oferi cadrul necesar. Depinde numai de sportivi.

De asemenea, aşteptăm ca **formaţiile studenţeşti** care activează în prima divizie, **să-şi facă simţită prezenţa mult mai activ, să-şi aducă o contribuţie mai substanţială la creşterea valorică a voleiului nostru.**

Se impune, totodată, **crearea unui climat de muncă şi disciplină în cadrul cluburilor,** care să permită **folosirea cu maximum de randament a orelor destinate antrenamentelor.** Prea mult favorizează, unele asociaţii şi cluburi printr-o atmosferă de îngăduinţă, manifestările de îngîmfare, vedetism, manifestări ce au repercusiuni nefavorabile asupra întregii echipe. Exemplul clubului Steaua; care a dovedit de fiecare dată fermitate în aplicarea unor sancţiuni educative, ar trebui urmat şi de alte cluburi.

Un rol însemnat, în această direcţie, îl au şi antrenorii (nu este momentul să reamintim cazuri pe care le-am discutat la vremea respectivă). Din păcate, prima etapă a returului debutează şi cu un fapt neplăcut: echipa Voinţa Arad nu se poate prezenta din lipsă de mijloace la partida ce o avea de susţinut la Bucureşti, cu Steaua. Să sperăm, însă, că situaţia va fi urgent remediată.

O contribuţie de seamă o pot avea, de asemenea, arbitrii. Aplicarea regulamentului **în spiritul favorizării unui joc de calitate** (fără a tolera, greşelile) poate determina o creştere valorică.

Aşadar, începe returul. Şi, odată cu el, renasc speranţele tuturor iubitorilor voleiului. Să dorim, deci, succes tuturor echipelor.

Etapa a XII-a programează: masculin: Progresul — Electra, Dinamo — Universitatea Cluj, I.E.F.S. —Tractorul Braşov, Viitorul Bacău — C.S.U. Galaţi; **feminin:** Medicina — Universitatea Bucureşti, Constructorul — I.E.F.S., Universitatea Timişoara — Rapid, Dinamo — Universitatea Cluj, C.S.M. Sibiu — Ceahlăul P. Neamţ, Farul — Penicilina.

BOX

Astă-seară, de la orele 18, în sala Giuleşti

O ATRACTIVĂ REUNIUNE PUGILISTICĂ

Seria galelor de box din Capitală continuă. Simbătă seara, de la orele 18, sala Giuleşti va fi gazda unei noi reuniuni pugilistice la care participă sportivi fruntaşi din cluburile şi asociaţiile bucureştene. Reuniunea se înscrie în rîndul competiţiilor organizate de clubul Rapid pentru cinstirea luptelor eroice de acum 40 de ani ale ceferiştilor şi cu ocazia sărbătoririi a 50 de ani de la înfiinţarea clubului sportiv.

Programul galei cuprinde o serie de meciuri atractive. De pildă, rapidistul **Cornel Hoduţ** va primi replica lui **Augustin Iacob** (Voinţa). Cei doi pugilişti se găsesc la cea de-a treia lor întîlnire. O altă partidă aşteptată cu mare interes este cea dintre metalurgistul **Ion Hodoşan** şi **Constantin Stan** (Voinţa). Spectatorii bucureşteni îşi amintesc, probabil, de momentele dificile prin care a trecut Hodoşan în prima întîlnire cu boxerul de la Voinţa.

Este interesantă de urmărit reintrarea în ring a campionului penelor, **Gabriel Pometcu.** El îl va avea ca adversar pe tenacele metalurgist **Ivanciu Răducanu,** adversar redutabil pentru orice boxer de valoare. Reuniunea mai cuprinde încă o serie de meciuri atractive, motiv pentru care avem convingerea că gala de la Giuleşti va suscita interesul cuvenit.

La Tîrnăveni

INIŢIATIVELE SPORTIVE ALE COMBINATULUI CHIMIC AU GENERAT REPLICI FOLOSITOARE LOCALNICILOR

Cu ani în urmă — îşi amintesc localnicii — la Tîrnăveni, în judeţul Mureş, sportul era pentru mulţi o preocupare constantă de care nu-şi închipuiau că se vor despărţi lesne. Au intervenit cu timpul televizorul (se spune) şi alte tentaţii iar oamenii acestor locuri au început să devină cam sedentari. Din fericire, o serie de factori de răspundere din acest domeniu au sesizat, la timp, această stare de lucruri luînd măsurile cuvenite şi sportul a reînceput să redevină o componentă a vieţii cotidiene.

„CHIMICA" A DAT TONUL...

Combinatul chimic din localitate — unul dintre cele mai mari din ţară — nu se putea să nu influenţeze modul în care oamenii îşi cheltuiesc timpul şi dincolo de zidurile lui. Poate că ar trebui să începem derularea filmului activităţilor sportive de masă cu acelea — foarte multe — ce se desfăşoară din primăvară pînă în toamnă. Aflîndu-ne, însă, în plin sezon hivernal, vom aşeza pe locul întîi al clasamentului nostru sporturile de iarnă.

Îndată ce temperatura a coborît sub zero grade, primul patinoar natural, amenajat şi administrat prin grija asociaţiei sportive „Chimica", a devenit locul preferat de agrement al multor locuitori din Tîrnăveni. Atît de preferat, încît ne-a fost dat să asistăm la o discuţie destul de aprinsă între factorii cu responsabilităţi sportive din oraş, asupra programului de funcţionare a patinoarului, program considerat prea scurt. De dimineaţă (se fac pauze doar cînd mercurul începe să alerge către... plus) se desfăşoară campionatul de hochei al şcolilor generale din oraş ; după-amiază — în fiecare zi — porţile sînt deschise pentru elevii care doresc să se iniţieze sau să-şi perfecţioneze arta alunecării pe gheaţă, pentru ca seara, să aibă acces, fără vreo... discriminare, ceilalţi cetăţeni, de la copiii de grădiniţă (sînt foarte mulţi) şi pînă la pensionari. Sigur, aşa stînd lucrurile, vestea lansată de preşedintele consiliului orăşenesc al organizaţiei pionierilor, anume că *„vom amenaja, chiar foarte curînd, patinoare naturale în curţile cît mai multor şcoli generale"* — este mai mult de cît îmbucurătoare şi aşteaptă să se materializeze. Să mai consemnăm, înainte de a încheia relatarea despre activitatea la patinoarul natural, că doar cu cîteva zile în urmă s-a terminat un reuşit concurs de patinaj viteză — prima fază — în zilele viitoare urmînd a se disputa etapa orăşenească.

Fără a neglija ramurile pentru care performanţa este cuvîntul de ordine, asociaţia „Chimica" a lansat multe iniţiative menite să atragă muncitorii combinatului în practicarea sportului. Fără îndoială, pe primul plan trebuie plasat campionatul asociaţiei. Desfăşurat pe parcursul întregului an, la 10 discipline (după o consultare prealabilă a amatorilor de sport din toate secţiile), manifestarea a atras pînă acum 500 de muncitori pe terenuri şi în săli. La fotbal au fost înscrise 12 echipe, la handbal 8, la volei 8, iar la popice 12. „Cupa chimistului", „Cupa Mureşului şi Tîrnavelor" (aceasta iniţiată de C.J.E.F.S. Mureş), precum şi alte tradiţionale întreceri prilejuite de o seamă de evenimente, au fost tot atîtea ocazii pentru membrii asociaţiei sportive de a se număra printre competitori.

De altfel, *Petru Marincel,* secretarul asociaţiei, este, după cum aveam să ne convingem din mai multe surse, „omul potrivit la locul potrivit" — contribuţia sa făcîndu-se simţită în toate realizările privind mişcarea şi exerciţiile fizice de la combinat.

...ŞI „VOINŢA" A RĂSPUNS PROMPT!

Aproape la concurenţă cu „Chimica" în ceea ce priveşte diversitatea de manifestări şi numărul de participanţi, este asociaţia sportivă „Voinţa" (secretar, *Zoltan Tőrők).* Popicăria cu 2 piste, acoperită, constituie punctul principal de atracţie pentru lucrătorii din cooperaţia meşteşugărească a oraşului, care doresc să se destindă după orele de producţie. De multă popularitate se bucură schiul, acum, în plină iarnă. Pe Bucin şi la Păltiniş sînt prezenţi la fiecare sfîrşit de săptămînă 80-100 de membri ai asociaţiei „Voinţa", iar consacraţilor li se adaugă, de fiecare dată, începători. Agrement mai înseamnă aici şi participarea la „Voinţiade" (5 ramuri de sport) şi la întreceri zilnice de tenis de masă şi şah.

Secretarul comitetului orăşenesc al U.T.C., *Emil Deleanu,* ne vorbea despre tendinţa din ce în ce mai vizibilă pentru sport şi mişcare în aer liber a elevilor din Tîrnăveni. Pentru a ne referi la o manifestare recentă şi inedită, consemnăm prezenţa membrilor asociaţiilor sportive din şcoli generale şi licee la concursul de patinaj viteză, precum şi la faza de masă a „Săniuţei de argint". Fetele — pentru prima oară — vor participa la ediţia inaugurală a „Festivalului ansamblurilor de gimnastică artistică" — manifestare iniţiată de C.C. al U.T.C. şi Ministerul Educaţiei şi Învăţămîntului.

PERFORMANŢA ÎN... ASCENSIUNE!

Revenim la „Chimica". Echipa de rugby care activează în divizia B (situată pe locul III), echipa divizionară C de fotbal, prezenţa fotbaliştilor juniori în campionatul republican, a echipei de handbal şi a celei de popice în campionatul judeţean — iată prezenţe îmbucurătoare la nivelul performanţei sportive. Echipa de volei feminin a liceului 2 ocupă locul II în campionatul republican şcolar al elevilor, în timp ce alte 10 echipe de elevi sînt prezente în diverse alte întreceri cu caracter judeţean.

Fireşte, pentru toate aceste realizări era nevoie de oameni care să iubească sportul. Şi s-au găsit. Printre primii — după cum mărturisea tovarăşul *Valer Cucui,* preşedintele consiliului orăşenesc pentru educaţie fizică şi sport Tîrnăveni — au fost profesorii de educaţie fizică *Teodor Mezaroş* (şcoala generală nr. 2), *Dorina Duncan* (liceul nr. 2), precum şi activiştii obşteşti *Nicolae Barna şi Ion Făgeţan* (fotbal), *Caroly Simeny* (şah), *Paul Szasz* şi *Olimpia Popa* (popice).

La Tîrnăveni se înregistrează, categoric, o înviorare a activităţilor sportive, îndeosebi a celei de masă.

Ion GAVRILESCU

TENIS DE MASĂ

AZI, PLENARA COMITETULUI FEDERAL

Azi, de la ora 9, la sediul C.N.E.F.S. (str. V. Conta nr. 16, et. 8) vor începe lucrările plenarei Comitetului Federaţiei române de tenis de masă. Vor fi prezentate o informare asupra desfăşurării activităţii din anul 1972, planul de măsuri şi proiectul bugetului pe 1973. Vor urma discuţii. Cu ocazia plenarei va avea loc şi decernarea trofeului celui mai bun sportiv al anului 1972 (tenis de masă), jucătoarei Maria Aexandru.

Unde mergem

SIMBĂTA

ATLETISM : Sala „23 August", de la ora 16: campionatele de sală ale seniorilor.
BOX : Sala Giuleşti, de la ora 18 : gală amicală cu participarea unor pugilişti seniori din cluburile bucureştene.
HOCHEI : Patinoarul „23 August", ora 16.30 : Dunărea Galaţi — S.C. Miercurea Ciuc; ora 18.30: Steaua — Dinamo (partide în cadrul ultimului tur al campionatului).
SCRIMĂ : Sala Floreasca II, de la orele 9 şi 17 : turneul triunghiular (tineret) România — Bulgaria — R.D. Germană. Întreceri la floretă fete şi spadă.
TENIS DE CÎMP : Sala Steaua (ora 9) şi **Sala Floreasca** (ora 13) : întîlniri între tenismenii loturilor României şi Ungariei.
TIR : Sala de la Complexul „23 August", de la ora 8.30 şi după amiază de la 14.30 — întrecerile „Cupei C.P.M.B." la puşcă şi pistol cu aer comprimat.
VOLEI : Sala Constructorul, ora 18.30: Constructorul — I.E.F.S. (Af); **Sala Progresul,** ora 19 : Progresul — Electra (A.m).

DUMINICĂ

ATLETISM : Sala „23 August", de la ora 9.30: campionatele de sală ale seniorilor ; **Stadionul Tineretului,** ora 10 : crosul „16 Februarie".
FOTBAL : Stadionul Giuleşti, ora 9.15 : Rapid (tineret) — Metalul Mija; ora 11 : Rapid — Sportul studenţesc; **stadionul Ghencea,** ora 10.30: Steaua — Electronica Obor; **stadionul Dinamo,** ora 11 : Dinamo — Steagul roşu.
RUGBY : Teren Constructorul ora 9.30 : Dinamo — Aeronautica; **teren Tineretului II,** ora 9.30 ; A.S.E. — Lotul de juniori B; ora 11 : Lotul de juniori A — Sportul studenţesc (în „Cupa de iarnă").
SCRIMĂ : Sala Floreasca II, de la orele 9 şi 17 : turneul triunghiular (tineret) România — Bulgaria — R.D. Germană. Probe pe echipe (toate armele).
TIR : Sala de la Complexul „23 August", de la ora 9 : „Cupa C.P.M.B." la arme cu aer comprimat.
VOLEI : Sala Dinamo, ora 9 : Dinamo — „U" Cluj (A.f), Dinamo — „U" Cluj (A.m); **sala Floreasca,** ora 11 : I.E.F.S. — Tractorul Braşov (A. m).

MARGINALII LA MECIUL DE LA NÎMES AL TRICOLORILOR NOȘTRI

PRINCIPALA NEMULȚUMIRE A LUI V. STĂNESCU- NERESPECTAREA SARCINILOR DE JOC DE CĂTRE TOȚI COMPONENȚII ECHIPEI

NIMES, 9 (prin telefon, de la trimisul nostru special).

Așa cum relatam și în transmisiile anterioare, după meciul de miercuri seară, jucătorii noștri și-au efectuat un program de pregătire zilnic, normal, pe stadionul Căilor Ferate, pus la dispoziție cu amabilitate de către gazde. La aceste pregătiri s-a integrat și Lucescu, restabilit, chiar și Adamache a cărui rănire la deget a recidivat, din păcate, la un contact mai dur cu balonul.

Între timp, ne-am întreținut pe îndelete cu antrenorul principal al lotului nostru, **Valentin Stănescu. El s-a arătat satisfăcut de pregătirea fizică a jucătorilor care au evoluat împotriva lui Nimes, de felul cum s-au angajat la efort, l-a mulțumit și dorința lor de a se adapta rapid noii orientări tactice: mijlocul terenului să fie traversat cît mai rapid.** A avut, desigur, și unele observații la acest capitol, amendînd aplicarea mecanică a acestui deziderat, transmiterea paselor în mod precipitat, fără precizia ideală. Punctele slabe ale echipei, în concepția antrenorului ei: **nerespectarea sarcinilor de joc de către unii jucători, tendința excesivă de a se avînta în față a lui Sătmăreanu și Dinu.**

De altfel, prin prisma evoluției de la Nîmes, conducerea tehnică se gîndește la modificări în formula de echipă pentru jocul următor de la Barcelona. Astfel **Dinu** va fi retras în linia de fund, pe postul de fundaș central, unde s-a consacrat, **Deleanu**, prădă ușoară pentru Pîrcălab, va fi înlocuit de către Hajnal. În acest context, **Beldeanu**, care a dat satisfacție în cele 30 de minute în care a evoluat, va fi introdus în linia de mijloc, iar **Dobrin** va prelua, în centrul compartimentului de trei mijlocași, sarcinile lui **Dinu.** Scoaterea lui **Dumitrache** de pe teren, în primul meci, nu va însemna, automat, eliminarea sa din primii „11", înaintașul dinamovist urmînd să apară, din nou, în prima formație în cadrul jocului cu Espanol Barcelona. Valentin Stănescu ne-a explicat că înlocuirea lui Dumitrache nu s-a datorat unei evoluții necorespunzătoare, a fost doar un fel de sancțiune pentru ratările sale nepermise în ocazii favorabile.

Ultimul antrenament aici, la Nimes, are loc vineri la prînz, după care se va pleca cu trenul spre Barcelona. Sosirea, la destinație, la ora 20,30.

Spicuim în continuare, cîteva pasaje din presa franceză care a dedicat meciului cu Olympique Nimes spații consistente.

„L'EQUIPE": **„Românii au abordat acest meci cu multă voiciune, animați vizibil de cele mai bune intenții. La rîndul său, Nimes și-a luat în serios postura de chalanger, reușind în repriza întîi să joace chiar rolul principal, sub impulsul trio-ului Mezy, Adams, Fleitas. Românii ne-au făcut să admirăm la ei o remarcabilă tehnicitate (mai ales Dobrin și Dinu), dar ei nu și-au încercat șansa decît în șuturi de la mare distanță, neputînd periclita, astfel, serios poarta lui Landi. Sau alteori, dimpotrivă, au ezitat să șuteze, tocmai atunci cînd se găseau în excelente poziții. Indiscutabil, acest meci amical a fost remarcabil prin ritm și prin intensitatea din prima repriză. După pauză, oaspeții noștri au exercitat o presiune destul de vie. Apărarea lui Nimes, în frunte cu Malabave** (n.n. înlocuitorul, în repriza a II-a, al portarului Landi), **are reale merite în evitarea egalării".**

„MIDI": **De-a lungul meciului, românii și-au arătat valoarea, am putut admira abilitatea lor în conducerea mingii, demarcajul și rapiditatea evoluției. După pauză, jocul s-a orientat către o netă dominare a oaspeților. În perioada în care au încercat egalarea, eforturile lor au fost zădărnicite din cauza calității șuturilor, domeniu în care, se pare, că atacanții danubieni nu sînt prea puternici. Din echipa internaționalilor români ne-au plăcut Răducanu, Dobrin, Beldeanu și Dinu".**

„LE PROVENÇAL": **A fost un meci foarte bun, în care, prima repriză s-a jucat într-un ritm cum de mult nu am mai văzut. Românii ne-au plăcut prin tehnica lor, dar din păcate o tehnică prea lentă și neadaptată jocului. De altfel, prea amorezați de balon, Dumitrache și Dumitru au ratat de două ori golul, tocmai pentru că, deși în situație de șut, au mai făcut o pasă laterală în plus. Meci plăcut, pe care cei ce nu au venit miercuri seara pe stadionul «Jean Bouin», au de ce să-l regrete".**

Radu URZICEANU

fotbal

INTERVENȚII „PE FAZĂ" ACUM, CU AJUTORUL JOCURILOR-ȘCOALĂ

Timpul curge! S-a intrat, iată, bine în februarie, ultima lună a iernii, acusi-acusi va veni și acest mult așteptat 11 martie, data primului joc al returului, s-a înmulțit, considerabil, numărul jocurilor amicale, cele care anunță, de obicei, apropierea importantului eveniment fotbalistic pentru toate divizionarele A.

Ceva mai grăbită decît colegele ei se anunță a fi, în această **perioadă precompetițională**, echipa Rapid. Și pe bună dreptate: formația feroviarilor bucureșteni a rămas singura reprezentantă a fotbalului nostru în sferturile de finală ale cupelor europene și incontestabila valoare a prestigioasei **Leeds United** justifică, întrucîtva, hărnicia giulești enilor în domeniul preparativelor, volumul mai mare de jocuri, programate la mijloc și la finele săptămînii.

Dar — cum se înțelege și dintr-un vechi și înțelept proverb — nu tot ce-i mult e și bun: dacă lucrurile nu sînt chivernisite cum trebuie, dacă din aceste partide fotbaliștii nu se aleg cu maximum de profit.

Am urmărit două dintre meciurile desfășurate la mijloc de săptămînă, cu divizionarele C, Flacăra roșie și Electronica, și am rămas cu impresia că, de fiecare dată, la sfîrșitul celor două reprize, **beneficiul de ansamblu** al jucătorilor rapidiști n-a fost unul pe măsura eforturilor fizice, al risipei de energie depusă în condițiile terenului acoperit de zăpadă (în meciul cu Flacăra roșie) sau cu o cruștă de gheață (cu Electronica). S-a acumulat cantitate (și asta nu-i rău), dar mai puțin CALITATE (ne referim la orientarea jucătorilor în teren, la conținutul tactic al execuțiilor tehnice) pentru simplul motiv că respectivele jocuri disputate în prezența publicului n-au avut acel caracter, necesar, de antrenament, de repetiție în vederea jocului de duminică. Și, întrucît n-au fost puși în condiții de repetare a unei teme de joc, a unor scheme, ș.a.m.d., actorii aflați în teren au dat destule replici greșite, fără ca cineva să le corecteze pe loc, regizorul (a se citi antrenorul) aflîndu-se, undeva, în afara... scenei.

Era greu să-i strigi, de pildă, de acolo lui Niculescu că, la centrările expediate spre careul mic, el trebuie să părăsească linia porții, să temperezi ieșirile hazardate ale lui Grigoraș, să-i retușezi poziția lui Petreanu (tentat să se plaseze în interiorul terenului cînd faza cerea, mai degrabă, să-și păstreze locul la margine), în sfîrșit, să-l determini pe Codrea să-și marcheze mai atent, cu un mai bun plasament, adversarul direct.

Intervenția pe „față" a antrenorului ar fi fost, desigur, posibilă numai în eventualitatea în care meciul cu Electronica, ca și cel cu Flacăra roșie, ar fi avut acea tentă de JOC-ȘCOALĂ, ce permite profesorului să-și oprească elevii în timpul lecției, ori de cîte ori este necesar, să le arate, pe loc, în ce constă greșeala și să-i... inspire în corectarea lor.

Din păcate, însă, Rapidul nu este de loc în caz izolat. Sînt și alte multe divizionare A care, în loc să folosească din plin această perioadă competițională (de punere la punct a efectivelor, dar și a MECANISMULUI DE JOC) renunță, aproape total, la jocuri-școală (atît de recomandate la cursul de perfecționare al antrenorilor) de dragul acestor partide amicale, desfășurate — și la mijloc de săptămînă — în prezența publicului, nu întotdeauna receptiv la **necesitățile de moment ale echipei lui favorite.**

Prezentele rînduri pledează, deci, pentru **reconsiderarea jocului-școală,** în sensul ca echipele noastre din prima divizie să-i acorde ACUM mai multă atenție, importanța pe care o merită. Pentru că, repetăm, meciul de la mijloc de săptămînă trebuie să fie, mai ales în momentul de față, mai întîi o lecție de antrenament, la sfîrșitul căreia echipa, jucătorii ei, să tragă toate foloasele. Altfel, orice confruntare pro forma care nu implică și **calitate,** nu vizează un progres, este, în ultima analiză, un fapt inutil.

G. NICOLAESCU

LA ÎNCEPUT DE DRUM

DOUĂ ECHIPE CARE NU SE GÎNDESC DECÎT LA DIVIZIA A

Într-o veritabilă zi de primăvară, joi după-amiază, la Timișoara, pe un teren foarte bun, zvîntat (în timp ce Rapidul se chinuia pe „Giulești", pe un cîmp de joc greu, cu o crustă de zăpadă!) liderul seriei a doua a diviziei secunde, Poli, a întîlnit pe C.S.M. Reșița. Sigur, avînd în vedere caracterul acestei partide (de pregătire) și stadiul în care se află toate echipele acum, rezultatul interesează mai puțin (2—0 pentru gazde prin golurile marcate de **Dașcu,** în finalul primei reprize, și **Surdan,** la cîteva minute după pauză). Jocul ca atare, însă, urmărit de un neașteptat de mare număr de spectatori, jocul celor două echipe, spuneam, a relevat cîteva elemente interesante, mai ales că o formație vrea să rămînă în prima scenă, iar cealaltă vrea să revină „acolo sus". Și atenția s-a îndreptat spre realizările celor două team-uri tocmai prin prisma idealurilor lor.

O primă constatare. Ambele echipe foarte bine pregătite sub aspectul fizic, chiar dacă antrenorii se temeau înainte de meci de o oarecare oboseală datorată pregătirilor intense continue pe care le fac. Ambele echipe au avut „goluri". Reinhardt, de exemplu, nu l-a putut folosi pe Beldeanu (plecat cu lotul național), Gaspar (gripat) și Kafka (reținut la Reșița de un examen). Antrenorii Ion Ionescu și N. Godeanu au avut pe lista indisponibilităților pe Schiopu (o complicație la rinichi), Covalcic (entorsă) și Regep (gripat). Așa încît, cele două formații au apărut în următoarele alcătuiri: **„POLI" TIMIȘOARA: Gaboraș — Popa, Mehedințu, Arnăutu, Maier — Mihalcic, Bungău — Gherga, Dașcu, Bojin, Floareș.**

C.S.M. REȘIȚA: Gornea — Rednic, Georgevici, Kiss, Rădulescu — Pușcaș, Dudu Georgescu — Atodiresei, Silaghi, Nestorovici, Florea.

Început de meci bun pentru reșițeni. Cu mișcare permanentă în teren, cu angajări multe și inspirate, vîrfurile deplasîndu-se pe extreme și extremele spre centru. Din păcate, **prea puține șuturi la poartă.** „Poli" se pune mai greu pe picioare, fiind dominată, parcă, psihic de experiența unei divizionare A și de lipsa extremelor sale clasice, indisponibile. A doua impresie s-a născut după 15 minute de joc. **Combinînd prea mult în atac și nesutind decît rar la poartă, reșițenii și-au pierdut superioritatea relevînd în continuare carențe în finalizare. În timp ce studenții, cu acțiuni mai simple și pase decisive (nu toate reușite), au trădat resursele unui stil ofensiv care i-ar putea aduce multe bucurii...**

Schimbări multe în repriza secundă. Am reținut doar două cu semnificații pregnante în dinamica jocului: **Neagu** în locul lui Atodiresei și **Surdan** în locul lui Bojin, făcînd pereche, la mijloc, cu Gherga. Neagu avea să întărească — spre nemulțumirea antrenorului Reinhardt — nota combinativă și lentă a ofensivei reșițene, în timp ce noua linie mediană a studenților, („Poli" are nu mai puțin de șase mijlocași!) urma să dea mai mult dinamism echipei. Și o altă remarcă în privința timișorenilor: **Bungău** a fost neașteptat de activ timp de 90 de minute, ca mijlocaș și ca extremă stîngă, iar vîrful **Dașcu** s-a dovedit un atacant foarte insistent și cu un deosebit simț al demarcării.

Desigur, a fost un **JOC DE PREGĂTIRE** și nu se pot trage concluzii decisive. Dar toate aceste impresii pot folosi, cît de cît, în viitorul apropiat, cînd pretențiile vor crește indiscutabil.

Mircea BATRÂNU

PREGĂTIRILE DIVIZIONARELOR C

Deși evoluează pentru prima oară în divizia C, formația **LACU URSU SOVATA** a avut o comportare bună, în tur, terminînd pe locul IV, în seria a XI-a. Acum, jucătorii echipei, sub conducerea antrenorului **Domokos Vakarcs,** se pregătesc temeinic hotărîți să-și mențină locul fruntaș. Cele trei „noutăți" survenite în lot în perioada precompetițională: Bartha (de la Sticla Tîrnăveni), Kurko (Viitorul Gheorghieni) și Dascăl (A.S. Ineu). Se mai duc tratative pentru transferarea jucătorului **Adam** de la A.S.A. Tg. Mureș.

A. FEKETE — coresp.

Echipa **Șoimii TAROM,** cu un lot de 19 jucători, își continuă pregătirile la Sinaia, supravegheată de antrenorii **Petre Dragomirescu** și **Gheorghe Cacoveanu.** Se speră ca, la finele întrecerii, această echipă să ocupe un loc fruntaș, avîndu-se în vedere consolidarea recentă a formației cu cîteva nume cunoscute. Le reamintim: Mircea Mărdărescu și Deheleanu (ambii de la Steaua București) și Gh. Georgescu (Progresul București).

★

U. M. TIMIȘOARA, echipa pregătită de doi instructori, Iosif Lipot-Varga și Gheorghe Ceman se antrenează intens lucrînd în sală și în aer liber. Lotul cuprinde următorii jucători: Tudora, Tunea, Vancu — portari, Morar, Ramis, Lupescu, Schuck, Vițe — fundași, Bostan, Stoica, Guțuli, Crapciu — mijlocași, Laurențiu, Belanov, Micu, Lața, Taugner, Tamaș, Raicu — înaintași.

U.M.T. a perfectat meciuri amicale cu echipe puternice, ca U.T.A., Politehnica și C.F.R. Timișoara, Vulturii Textila Lugoj etc.

P. FANIȚĂ — coresp.

COMAN ȘI-A RELUAT ANTRENAMENTELE

Fostul portar al echipei naționale, Narcis Coman și-a reluat antrenamentele. El este complet refăcut în urma operației de hernie musculară la care a fost supus în ultima lună a anului trecut. A început, deci, „meciul în trei": **Haidu — Iordache — Coman...**

PREGĂTIRI... TURNEE...

F. C. ARGEȘ — S. C. KARL MARX STADT 0—0

În compania echipei S.C. Karl Marx Stadt, F.C. Argeș a realizat 0—0. A fost un joc de pregătire reușit, în care angajamentul fizic a fost pe primul plan, ambele echipe făcînd risipă de energie. Antrenorii Halagian și Dima au folosit următoarea formație: **Stan — Ciolan (Pigulea), Olteanu, Barbu (Vlad), Ivan — Mustățea, M. Popescu — Radu, Casal, Roșu, Jercan.** Astăzi, F.C. Argeș susține cel de al doilea joc și ultimul din acest turneu, întîlnind pe F. C. Carl Zeiss Jena.

A.S.A. TG. MUREȘ VA EFECTUA UN TURNEU ÎN R. D. GERMANĂ

Între 12 și 20 februarie A.S.A. Tg. Mureș va întreprinde un turneu de două jocuri în R.D. Germană. În ambele partide (ce se vor disputa în zilele de miercuri și duminică ale săptămînii viitoare) echipa română va întîlni formația F.C. Hansa Rostock.

La 21 februarie, la Sofia BULGARIA A — ROMÂNIA B (JUNIORI)

Paralel cu echipa întîi de juniori, selecționata de perspectivă (antrenori: **Ilie Savu** și **Silviu Avram**) și-a început pregătirile pentru întîlnirile internaționale pe care le va susține în viitorul apropiat. Prima dintre ele va avea loc la Sofia (21 februarie), în compania națională de juniori a Bulgariei. Printre jucătorii selecționați se numără: Moraru, Gh. Dumitrescu, Pintea, Florea, Surenghin, Postelnicu, Eremia, etc. Pînă la acest prim contact internațional, echipa va susține patru jocuri de pregătire în **București.**

TURNEUL ECHIPEI STEAUA ÎN IRAN

Intorși zilele trecute din turneul întreprins în Siria și Liban, fotbaliștii de la **Steaua** vor efectua, între 13 și 24 februarie, un turneu de trei jocuri în Iran.

JIUL PETROȘANI — METALUL DROBETA TURNU SEVERIN 3—1 (3—1)

Jocul dintre cele două formații a plăcut celor aproape 1000 de spectatori, echipele s-au mișcat destul de bine, cu toate că terenul prezenta unele inconveniente. Jiul s-a impus în prima repriză cînd a înscris prin **Roznai, Szabados** și **A. Naghi.** Pentru oaspeți a marcat **Pleșan,** din lovitură de la 11 metri. (**S. BALOI** — coresp.).

„DIALOG" ÎNTRE ARBITRII BUCUREȘTENI ȘI CRONICARI

C.M.B.E.F.S. prin prof. **Traian Tomescu,** inimosul conducător al secției de fotbal, a organizat joi seara un interesant „dialog" între arbitrii bucureșteni, în frunte cu cei din lotul A (**Gheorghe Limona, Aurel Bentu, C. Petrea, N. Petriceanu, Gheorghe Popovici, Chevorc Ghemigean, Alexandru Pîrvu** și **C. Niculescu** și cronicarii de fotbal.

„Oștile" au stat față în față într-o atmosferă amicală, iar discuțiile angajate au însemnat, în fapt, o colaborare menită să ducă la îmbunătățirea arbitrajelor, dar și la o apreciere cît mai judicioasă a acestei activități plină de răspundere.

PE TEME ACTUALE

CEALALTĂ FAȚĂ A MEDALIEI...

Divizia noastră națională B a realizat în ultimul timp două performanțe deosebite:

1. **A oferit primei divizii un golgeter de forța lui Roznai;**

2. **A făcut din aceeași primă divizie o simplă sală de tranzit, pentru Troi, spre echipa națională.**

În aceste rînduri nu vom face elogiul celor doi foști divizionari B, ci vom profita de acest pretext pentru a cerceta și cealaltă față a medaliei.

Cealaltă față a medaliei este vîrsta jucătorilor din divizia B.

Să luăm cîteva exemple.

Gloria Buzău, de pildă, are în lotul său de 18, cinci jucători de 18 ani, unul de 30, trei de 31 și unul de 35. Să recunoaștem că e cam mult pentru o echipă recent venită din divizia C. **Delta Tulcea,** o altă echipă tînără, are nu mai puțin decît 12 jucători de peste 26 de ani. **Știința Bacău,** echipa universitară, numără și ea nouă studenți întîrziați în fotbal, peste 26 de ani. **Metalul Tîrgoviște** adăpostește cinci jucători de 30 și 31 de ani; **F. C. Galați** — încă cinci între 29 și 32 de ani. **Politehnica Galați** are șapte studenți venerabili între 27 și 32 de ani. **Sibiul** numără cinci jucători de peste 30 de ani, iar **Electroputere Craiova** întrece (oarecum) acest record cu patru fotbaliști peste 32 de ani!

Exemplele pot fi continuate. **Minerul Anina** are zece jucători între 27 și 32 de ani, iar **Chimia Făgăraș,** 13 — între 26 și 31 de ani. Ne vom opri aici, asigurîndu-vă că în toată divizia națională B există asemenea exemple, cu excepția **Politehnicii Iași,** care, renunțînd la Cuperman și Moldoveanu, a rămas cu un singur jucător mai „copt" — l-am numit pe Romilă I — toți ceilalți fiind fotbaliști foarte tineri.

Cam aceasta este situația. Cei vizați — ne referim în primul rînd la conducerile echipelor — vor aduce bineînțeles obiecțiuni în serie, pornind de la... vîrsta fiziologică și încheind cu dreptul legitim al fiecărei echipe de a-și guverna singură interesele. Dar, problema vîrstei în divizia B rămîne în picioare, chiar dacă interesele de circumstanță pot aduce obiecții aparent întemeiate.

Ca un fenomen general, se simte că fluxul jucătorilor divizionari A în drum spre B, după terminarea activității în prima divizie — vezi atîtea și atîtea cazuri, în frunte cu Raksi și Iancu — formează un adevărat baraj pentru promovarea jucătorilor tineri, care, chiar dacă ajung în lot, continuă să-și aștepte rîndul pe banca rezervelor.

Care ar fi soluția pentru stimularea promovării masive a tineretului sau, în orice caz, pentru o mai curajoasă promovare a jucătorilor tineri?

În așteptarea curajului care nu vine, se studiază în ultimul timp problema instituirii unor restricții de vîrstă, care să înlăture barajele. În această direcție există posibilități multiple. Una din ele ar fi instituirea unui cuantum minim de jucători tineri, de pildă, pînă la 23 de ani. O eventuală fixare a acestui cuantum la 12 într-un lot de 18 ar asigura o mesivă prezență a tineretului. Și totuși, chiar și în acest caz, ar exista pericolul ca rutina să alinieze la fiecare joc șase jucători trecuți de prima tinerețe și doar cinci tineri. O altă posibilitate ar fi limitarea maximă a jucătorilor trecuți de o anumită vîrstă. Prezența a numai doi jucători bătrîni în echipă ar permite o altă structurare a lotului. În acest caz ar fi foarte interesant să se stabilească, însă, cadrul noțiunii de jucător bătrîn.

Oricum, problema vîrstei jucătorilor din divizia B este deosebit de arzătoare.

Veți întreba desigur: ce se întîmplă dacă o echipă divizionară B are mai mulți jucători valoroși în jurul vîrstei de 28 sau 29 de ani, adică o vîrstă care reprezintă, în orice caz, apogeul valoric al fotbalistului? Răspunsul nu este dificil: o valoare adevărată ar trebui să-și găsească un loc în prima divizie **pînă la această vîrstă.** De cele mai multe ori, pretinsa omogenitate valorică a echipei, „realizată", la nivelul diviziei B, prin păstrarea grijulie a jucătorilor maturi, se transformă într-o frînă care sfîrșește prin „catastrofe" neașteptate.

Problema vîrstei jucătorilor din divizia B este o realitate obiectivă. În aceste condiții, dirijarea procesului de întinerire devine o necesitate. Totul e ca restricțiile... eliberatoare să fie urmarea unui studiu competent...

Ioan CHIRILA

Meciurile amicale sînt în toi. Sportul studențesc, de pildă, după ce recent a susținut o întîlnire de verificare cu Progresul București (în fotografie, studenții avînd tricouri în carouri) va disputa mîine pe stadionul din Giulești o nouă partidă, de data aceasta cu Rapid București

PROMOVATĂ RECENT ÎN „C", MINERUL CAVNIC, PRIVEȘTE SPRE DIVIZIA B!

De aproape doi ani, după o absență de 33 de ani, echipa fotbaliștilor mineri din Cavnic a promovat din nou într-o divizie de fotbal. Evenimentul a fost cinstit cum se cuvine, amenajîndu-se un teren regulamentar cu o mică tribună și instalațiile anexe.

Despre pregătirile băieților din Cavnic am cules vești de la secretarul asociației sportive Minerul, **Zoltan Debreczeni.** Dînsul ne-a relatat că este în curs de construcție un alt stadion, în raza unui complex de baze sportive pentru următoarele discipline: fotbal, volei, handbal, tenis de cîmp. Cît despre echipă, ea se formează dintr-un lot de 22 de jucători aflați sub conducerea a doi instructori voluntari, foști componenți ai echipei de fotbal: **Marcu Alexandrescu** și **Ștefan Mezei.** Iată componența lotului: Ficzai, St. Marin — portari, Lakner, Pop, D. Blăzs, Görög, Fărcaș, T. Pop, Luncan, Mărgineanu, Kiss — fundași, Botoș, Praesiu, Aug. Varga, Frăsineanu — mijlocași, Tmor, Ciutacu, Costea, Alex. Varga, Mika, Csatlos, Daubner — înaintași.

Echipa se gîndește serios la promovarea în Divizia B. Ar fi o performanță spectaculoasă, socotită posibilă în orașul Cavnic.

N. TOKACEK, coresp.

ATLETISM

RECORDURILE REPUBLICANE DE SALĂ

SENIORI

60 m	6, 6	Tamaș Szabo	București	12.2.72	60 mg	7, 7	Ervin Sebestien	București	28.2.71
	6, 6	Gh. Zamfirescu	București	12.2.72		7, 7	Viorel Suciu	București	27.2.72
	6, 6	Toma Petrescu	București	12.2.72	Lungime	7,92	Carol Corbu	București	13.2.72
	6, 6	Al. Munteanu	București	12.2.72	Triplu	16,94	Carol Corbu	București	12.2.72
	6, 6	Sandu Mitrofan	București	12.2.72	Înălțime	2,17	Șerban Ioan	Viena	14.3.70
	6, 6	Dorel Cristudor	București	19.2.72	Prăjină	5,12	Dinu Pîslaru	București	28.2.71
	6, 6	Gh. Zamfirescu	București	26.2.72	Greutate	18,03	Adrian Gagea	București	28.2.71
	6, 6	Gh. Zamfirescu	București	9.3.72					

SENIOARE

60 m	7, 4	Mariana Goth	București	12.2.72	
	7, 4	El. Monoranu	București	13.2.72	
	7, 4	Mariana Goth	București	26.2.72	
	7, 4	Valeria Bufanu	București	4.3.72	
	7, 4	Adriana Surdu	București	27.1.73	
60 mg	8, 1	Valeria Bufanu	București	3.2.73	
Lungime	6,36	V. Viscopoleanu	Viena	14.3.70	
Înălțime	1,86	Iolanda Balaș	Leningrad	13.3.61	
Greutate	17,13	Valentina Ciolfan	București	26.2.72	

VALERIA BUFANU ȘI CORNELIA POPESCU NU VOR PUTEA DEVENI — ÎN ACEST AN — CAMPIOANE ALE ROMÂNIEI!...

Printre cererile de transfer depuse la F.R.A. s-au aflat și cele ale atletelor **Valeria Bufanu** și **Cornelia Popescu,** ambele dorind să treacă de la Rapid la Dinamo. Cele două sportive fruntașe nu au însă dezlegarea clubului Rapid, astfel că — la insistențele lor — au fost transferate cu „carantină", conform articolului 5 din regulamentul de transferări al F.R.A. Din această cauză, Valeria Bufanu și Cornelia Popescu nu vor putea participa, timp de un an, la întrecerile interne oficiale, decît în afară de concurs. Deci, în 1973 ele nu vor putea cuceri titlurile de campioane ale României nici în întrecerile de sală, nici în cele în aer liber!

În schimb, același articol 5 prevede că: **„Sportivul transferat pe baza acestui articol poate participa la antrenamente. Dacă este component al lotului republican, Biroul federal va analiza și va hotărî oportunitatea folosirii sale în întîlnirile internaționale și în concursurile interne, la acestea din urmă numai în afară de concurs".**

Așadar, exrapidistele vor putea participa liniștit — în cazul cînd vor obține aprobarea Biroului federal — la întreceri internaționale oriunde pe mapamond, vor putea deveni (eventual) campioane europene de sală la Rotterdam și campioane balcanice la Atena, dar nu vor putea cîștiga titlurile de campioane ale României... Este, fără discuție, un nonsens. F.R.A. ar trebui să-și revadă regulamentul de transferări, astfel ca anomalii de acest fel să nu mai fie posibile. Oricum, urmează un sezon intern fără Valeria Bufanu și Cornelia Popescu pe podiumul premiantelor!...

Săritorul cu prăjina Cristian Ivan (Dinamo) în postură de gimnast, executînd un exercițiu la paralele

TIR

TRĂGĂTORII DE LA ȘCOALA SPORTIVĂ NR. 2 BUCUREȘTI — PE DRUMUL PERFORMANȚEI

Zilele trecute a avut loc în Capitală un reușit concurs de tir la arme cu aer comprimat, la care au participat numeroși tineri. Organizatoarea acestei competiții a fost **Școala sportivă nr. 2 București,** a cărei secție de tir a debutat recent în activitatea de performanță.

Secția, grupa de pușcași, înființată în urmă cu doi ani (antrenor prof. N. D. Staicu) a făcut progrese evidente și din cei 45 de trăgători, cîți frecventează regulat orele de antrenament, în momentul de față 10 sînt sportivi de perspectivă. Dintre tinerii școlari care, după părerea profesorului Staicu, vor deveni în curînd concurenți... periculoși pentru componenții lotului de juniori, amintim, în primul rînd, pe **Niculina Iosif,** creditată cu 573 p la proba de armă standard 60 focuri culcat și campioană a țării la junioare mici, **Sorin Manea** — 542 p la armă standard 3×20 focuri (cifră egală cu norma de clasificare categoria I) și **Dan Pantazi,** 344 p la pușcă cu aer comprimat 40 focuri.

Iată acum și rezultatele concursului inaugural, „Cupa Școlii sportive nr. 2 București": pușcă cu aer comprimat băieți: 1. D. Pantazi (Șc. sp. 2 Buc.) 344 p, 2. C. Lisnic (C.P.M.B.) 343 p; 3. S. Manea (Șc. sp. 2 Buc.) 338 p, **pe echipe: 1. Școala sportivă 2 București 997 p,** 2. C.P.M.B. I 993 p, 3. C.P.M.B. II 863 p; **fete: 1. Niculina Iosif (Șc. sp. 2 Buc.) 337 p,** 2. Ștefania Ivanovici (C.P.M.B.) 309 p, 3. Elena Florea (C.P.M.B.) 308 p, **pe echipe: 1. Școala sportivă 2 București I 923 p,** 2. C.P.M.B. I 875 p, 3. Școala sportivă 2 București II 737 p; **pistol cu aer comprimat — băieți: 1. I. Cojocaru (C.S. Școlarul București) 356 p,** 2. V. Marius (Metalul București) 333 p, 3. G. Calotă (I.E.F.S.) 351 p, **pe echipe: 1. Metalul 1058 p,** 2. C.S. Școlarul I 1032 p, 3. C.S. Școlarul II 931 p, **fete: 1. Silvia Rat (Metalul 357 p.** 2. Gabriela Răduțu (Metalul) 329 p.

T. RABȘAN

LA 18 FEBRUARIE 1973 TRAGERE EXCEPȚIONALĂ PRONOEXPRES

Duminică 18 februarie a.c., Administrația de Stat Loto-Pronosport organizează o nouă tragere excepțională Pronoexpres care vine cu o bogată listă de premii: autoturisme DACIA 1300 și DACIA 1100, excursii în URSS — partea sudică — pe itinerarul: MOSCOVA — ALMA-ATA — TAȘKENT — BUHARA — SAMARKAND — DUSAMBE — ASHABAD, durata cca. 21 zile, excursii în TURCIA cu autocarul durata cca. 8 zile precum și numeroase cîștiguri în bani de valoare fixă și variabilă.

Pentru stabilirea numerelor cîștigătoare se vor efectua 3 extrageri de cîte 8 numere din 45. În total se vor extrage 40 de numere. Procurați-vă din vreme biletele.

- Tragerea LOTERIEI ÎN OBIECTE va avea loc duminică 11 februarie 1973, la București în sala Clubului Finanțe Bănci din strada Doamnei nr. 2, cu începere de la ora 18.00.
- Astăzi este ULTIMA ZI în care vă mai puteți depune buletinele pentru concursul Pronosport nr. 6 de duminică 11 februarie a.c., al cărui program este alcătuit în întregime cu meciuri din campionatul italian.

NUMERELE EXTRASE LA TRAGEREA LOTO DIN 9 FEBRUARIE 1973

FOND GENERAL DE PREMII: 1.234.581 lei din care 121.811 lei report.

EXTRAGEREA I: 16 4 10 79 40 52 87 32 15

EXTRAGEREA a II-a: 77 41 68 71 8 67 27

Plata premiilor va începe în Capitală de la 17 februarie, pînă la 26 martie; în țară, de la 21 februarie pînă la 26 martie 1973, inclusiv.

sportul în lume

CAMPIONATELE EUROPENE DE PATINAJ ARTISTIC

ONDREJ NEPELA PENTRU A 5-A OARĂ PE PRIMA TREAPTĂ

KÖLN, 9. — Cu o evoluție care a lăsat de dorit, pe alocuri, asul cehoslovac **Ondrej Nepela** și-a apărat totuși cu succes — joi seară — titlul de campion continental, pe care-l cucerește pentru a cincea oară consecutiv. Drumul pe care l-a început în 1969 la Garmisch Partenkirchen n-a avut nici acum vreun coboriș, astfel că Nepela se poate pregăti liniștit pentru retragerea pe care și-a anunțat-o la finele acestui sezon.

Dar n-a fost Nepela cel din zilele sale mari... Chiar din uvertura programului de figuri libere, el a căzut la executarea triplului Salchow. Precizia, care l-a caracterizat întotdeauna, a fost de data aceasta punctul său slab. Multe aterizări, chiar la sărituri duble, au fost făcute pe ambele picioare, iar — așa cum afirmă specialiștii — unele părți din program au fost pur și simplu sărite. Palid și vizibil epuizat fizicește, campionul a trecut pe banca de odihnă unde, alături de antrenoarea Moudra, avea să privească decepționat șirul de note, în care numai de trei ori a apărut cite un 5,8.

Nici următorii premiați n-au strălucit în mod deosebit. **Serghei Cetveruhin,** la 27 de ani, cu eleganță și lirismul său obișnuit, a avut și el impreciziuni, căzînd o dată pe gheață. Nici el n-a trecut de limita lui 5,8. În schimb, **Jan Hoffmann,** cu zece ani mai tînăr, a primit de cinci ori 5,9 la „impresia artistică", deși în unele pasaje a părut și el mai puțin stăpîn pe sine.

Aplauze a cules tînărul patinator englez **John Curry** (cu trei sărituri triple !), care a evoluat cu mult aplomb. Dar pentru el, arbitrii s-au arătat și mai zgîrciți, media sa de note ajungînd abia la 5,6. Dar adevăratul „laureat" al liberelor a fost sovieticul **Iuri Ovcinikov,** care a prezentat cel mai frumos program. Numai marele decalaj de puncte avut după proba impusă, l-a împiedicat pe tînărul patinator din Leningrad (16 ani) să urce pe podium.

În general, se poate spune însă că nivelul întrecerii a fost modest. Agențiile de presă îl citează pe ex-campionul mondial Emmerich Danzer, notînd : **„Au fost cele mai slabe campionate europene din ultimii ani, în această probă...".**

Clasamentul final : 1. **Nepela** (Cehoslovacia) 347,65 p ; 2. **Cetveruhin** (U.R.S.S.) 344,5 p ; 3. **Hoffmann** (R.D.G.) 344,4 p ; 4. **Curry** (Anglia) 334,39 p; 5. **Volkov** (URSS) 330,48 p ; 6. **Ovcinikov** (URSS) 329,2 p ; 7. **Vajda** (Ungaria) 320,19 p ; 8. **Mrozek** (Franța) 316,78 p ; 9. **Höner** (Elveția) 310,57 p ; 10. **Pazdirek** (Cehoslovacia) 311,77 p (loc de arbitri inferior) : 11. **Pechar** (Cehoslovacia) 305,97 p ; 12. **Reifschneider** (R.F.G.) 301,05 p ; 13. **Hilgarth** (Austria) 290,65 p ; 14. **Fish** (Anglia) 286,99 p ; 15. **Cousins** (Anglia) 286,2 p ; 16. **Tascher** (Polonia) 279,0 p ; 17. **Bragaglia** (Italia) 276,8 p ; 18. **Fazekas** (România) 260,1 p ; 19. **Ouwerkerk** (Olanda) 258,22 p ; 20. **Svajger** (Iugoslavia) 245,56 p.

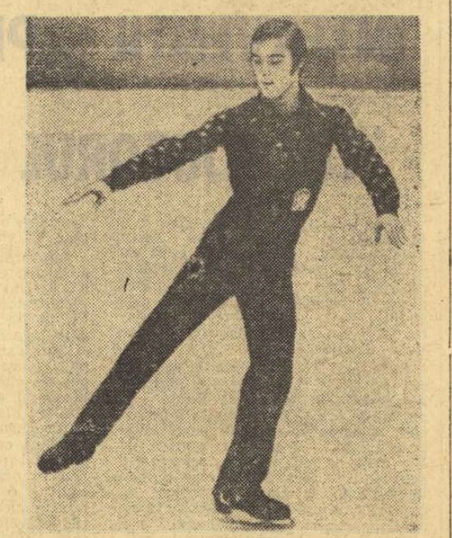

Moment din evoluția campionului european Ondrej Nepela, *pentru a cincea oară medaliat cu aur în întrecerea continentală.*
Telefoto : A.P.-AGERPRES

În absența favoritelor — Sonja Morgenstern și Rita Trapanese — outsiderele zburdă literalmente pe gheața întrecerii individuale feminine. Iar arbitrii au de rezolvat ecuații cu multe necunoscute...

După efectuarea „programului scurt" de figuri libere, elvețianca **Iten Karin** coboară la locul doi (184,08 p), după fermecătoarea **Jean Scott** (Anglia), acum în frunte cu 184,10 p. Diferența minimă anunță o luptă spectaculoasă în proba de libere care încheie (**n.r.** astă seară) campionatele. Pe următoarele locuri : **Christine Errath** (R.D.G.) 183,40 p, **Maria McLean** (Anglia) 177,53 p, **Liana Drahova** (Cehoslovacia) 175,67 p.

La ora cînd ziarul nostru închide ediția, juriul de arbitraj definitivează rezultatele probei de dansuri-perechi, încheiată seara tîrziu. Este ca și certă clasarea pe primul loc a cuplului **Ludmila Pahomova** și **Alecsandr Gorșkov** (U.R.S.S.), urmat de eternii lor rivali, frații **Angelika** și **Erich Buck** (R.F.G.).

ASTĂZI, LA LAKE PLACID — PRIMELE COBORÎRI DIN CADRUL C.M. DE BOB

24 de echipaje, reprezentînd Australia, Austria, Canada, Elveția, Franța, R.F. a Germaniei, Italia, Japonia, **România,** Spania, Suedia și S.U.A., prezente în cunoscuta stațiune de sporturi de iarnă Lake Placid (S.U.A.), vor lua astăzi startul în primele două manșe ale campionatului mondial de bob, două persoane.

Chiar de la sosirea lor în stațiune, sportivii au întîmpinat unele greutăți privind antrenamentele, deoarece și aici temperatura este ridicată. Doar seara mercurul termometrelor coboară, puțin, sub zero grade, în timpul zilei înregistrîndu-se valori de plus 4 grade.

Pînă în prezent culoarul căptușit cu gheață, pregătit pentru întrecerile boberilor, a trebuit să fie refăcut de două ori. La 20 ianuarie, o ploaie torențială a făcut pîrtia impracticabilă pe toată lungimea ei (1500 m) și numai cu mari eforturi ea a putut fi readusă la un stădiu mulțumitor. În stațiune nu există aproape de loc zăpadă și de fiecare dată cînd pîrtia suferă deteriorări, organizatorii se văd obligați să aducă zăpada necesară refacerii virajelor, cu camioanele, de la zeci și zeci de kilometri distanță.

Din acest motiv, pentru menținerea pîrtiei într-o stare cît de cît satisfăcătoare, luni, marți și miercuri, organizatorii au dispus ca participanții la întreceri să efectueze doar cîte o coborîre de antrenament. De altfel, virajul Chedy este spart în partea lui superioară și neputînd fi reparat, concurenții se străduiesc să ocolească, pe cît posibil, porțiunea devenită periculoasă. În schimb, zig-zagul de pe ultima parte a traseului, care producea cele mai mari temeri, este în stare bună, iar boberii îl parcurg în plină viteză.

La ultimele coborîri de antrenament s-au înregistrat timpi de aproximativ 1:08,50. În jurul acestei valori au mers Zimmerer, Floth, Compagnori, D'Andrea, Alvera și Panțuru. Să sperăm că vremea va permite concurenților, măcar astăzi și mîine, să-și desfășoare întrecerile fără lungi pauze impuse de refacerea gheții sau eventuale aminări, necesitate de așteptarea unor temperaturi mai acceptabile. Mai ales că pîrtia de la Lake Placid nu este iluminată și din această cauză coborîrile nu pot fi programate în nocturnă.

ATLEȚI ROMÂNI ÎN COMPETIȚII INTERNAȚIONALE

În luna februarie, numeroși atleți fruntași din țara noastră vor fi prezenți la concursuri internaționale de sală.

● La 12 și 14 februarie se desfășoară la PRAGA o întrecere internațională rezervată săritoarelor și săritorilor în înălțime. Din România vor concura **Virginia Ioan, Erika Teodorescu, Șerban Ioan** și **Marian Chira.**

● La campionatele universitare indoor — ce vor avea loc la 17 și 18 februarie, la SOFIA — în afara lotului studențesc (cca 20 de sportivi) vor participa H.C. și **Nicolae Perța, Ervin Sebestien, Mihai Zaharia, Vasile Sărucan** și **Nichifor Ligor.**

● La GENOVA (Italia) se desfășoară la 28 februarie un mare concurs atletic internațional. Printre participanți se vor număra și **Valeria Bufanu, Virginia Ioan, Șerban Ioan, Csaba Dosa** și **Nicolae Perța.**

● După cum am mai anunțat, în zilele de 24 și 25 februarie se va desfășura în sala de la „23 August" cea de a VI-a ediție a campionatelor internaționale de atletism pe teren acoperit ale României, dotate cu „CUPA DE CRISTAL". Organizatorii (F.R.A.) au transmis invitații unui mare număr de atleți de renume din diferite țări ale Europei. Pînă la ora actuală au fost primite confirmări din partea federațiilor din **Anglia, Cehoslovacia, Elveția, Polonia** și **Uniunea Sovietică.**

F.R. Atletism așteaptă noi confirmări și contează pe participarea unor sportivi redutabili din peste 10 țări. Pentru mulți dintre cei care vor fi prezenți în zilele de 24 și 25 februarie în sala de la „23 August", „CUPA DE CRISTAL" constituie un bun prilej de îndeplinire a normelor de participare la „europenele" indoor de la Rotterdam.

Poloiștii sovietici victorioși la Los Angeles

În prima întîlnire dintre selecționatele de polo ale S.U.A. și U.R.S.S., disputată la Los Angeles, sportivii sovietici au terminat victorioși cu scorul de 6—5 (0—0, 1—1, 4—2, 1—2).

Meciul de tenis ROMÂNIA - UNGARIA

(Urmare din pag. 1)

cisiv și aci Taroczy acționează cu întreaga-i forță, servește din ce în ce mai bine, iar schimburile frumoase mingi abundă. Pînă la urmă oaspetele se dovedește superior. Scor : **Ion Santei (România) — Balazs Taroczy (Ungaria) 3—6, 7—6, 3—6.**

A treia întîlnire în fața fileului — partida de dublu. Și aci **Ion Santei** avea să lupte cu multă voință, avînd drept coechipier pe **Viorel Sotiriu.** Ei conduc cu un prim set cîștigat, dar perechea oaspe **Taroczy—Laszlo** revine puternic pe parcursul partidei. Mai ales atunci cînd Sotiriu slăbește la serviciu și maghiarii reușesc să voleieze în serie. Meci foarte frumos dar — să zicem... — ghinionist pentru noi. La set-set, românii intră mai decișI în joc și cîștigă primul ghem, chiar contra serviciului lui Taroczy. Conduc cu 5—3, cînd tot pe serviciul acestuia se pierd trei mecibaluri : 5—4. Trece la serviciu Sotiriu și încă un mecibal este irosit : 5—5... Santei face un efort excepțional și mai conducem o dată (6—5) ca din nou să fim egalați: 6—6. În tie-break cuplul nostru cîștigă primele patru mingi consecutiv. Este egalat din nou. Pentru ca în ultimă instanță, maghiarii să marcheze punctul decisiv (11—9). Iată rezultatul partidei de dublu: **Ion Santei, Viorel Sotiriu (România)—Balazs Taroczy, Balazs Laszlo (Ungaria) 6—3, 2—6, 6—7.**

Dacă sîntem conduși în întîlnirea primelor echipe, în schimb în meciul de tineret — care a început de dimineață în sala Steaua — jucătorii noștri conduc cu 2—0. **Costel Curcă** a deschis scorul cîștigînd cu 7—5, 6—4 în fața lui **Laszlo Sziraki.** Apoi, într-un meci frumos, **Mihai Tăbăraș** a trecut de rezistența lui **Ferenc Csepai,** dominîndu-l net în ultima parte a jocului: 3—6, 6—0, 6—2.

Azi, programul începe la Floreasca (ora 14) cu partida Santei —Laszlo, urmată de derbyul Ovici —Taroczy, care poate fi decisiv pentru întreaga întîlnire. În sala Steaua (ora 9), ultimele două simpluri și dublul.

SALT LAKE

NĂSTASE CÎȘTIGĂ GREU - ȚIRIAC ELIMINAT...

NEW YORK, 9. — La Salt Lake City (statul Utah) continuă întrecerile din cadrul turneului internațional de tenis, contînd pentru circuitul „indoor" american.

În rîndul primelor rezultate înregistrate în optimi de finală, se face remarcat meciul susținut de favoritul nr. 1 al probei de simplu, campionul român *Ilie Năstase,* care a întîmpinat o rezistență neașteptată din partea argentinianului *Modesto Vasquez.* Năstase a cîștigat la capătul a trei seturi: 3—6, 6—3, 7—5. Al doilea jucător român, *Ion Țiriac,* iese din concurs, învins de americanul *Paul Gerken:* 6—4, 2—6, 3—6.

Pentru a doua oară în acest circuit, spaniolul *Juan Gisbert* reușește să-l elimine pe australianul *John Cooper,* învins cu 6—3, 6—2. Într-un alt meci, vest-germanul *Jurgen Fassbender* l-a întrecut pe *Jan Fletcher* (Australia) cu 6—3, 6—4.

TURNEUL SEMIFINAL AL „CUPEI CUPELOR" LA VOLEI MASCULIN

La Florența, în Italia, a început aseară Turneul semifinal al „Cupei cupelor" la volei masculin. În primul meci, **O'Ruini** din Florența a obținut o surprinzătoare victorie în fața formației **Csepel Budapesta** cu 3—0 (12, 14, 13). În întîlnirea dintre **A.S.Z. Olstyn — Rapid București,** voleibaliștii polonezi au cîștigat primul set cu 15—3.

La închiderea ediției, partida continuă.

Alte relatări, în ziarul nostru de mîine.

TELEX ● TELEX ● TELEX

Trofeul „Racheta de aur" care se acordă anual, de către presa sportivă de specialitate, celui mai bun tenisman din lume, a fost atribuit pentru a doua oară consecutiv cunoscutului jucător american Stan Smith.

După cum transmite comentatorul sportiv al agenției „France Presse", juriul a avut de ales între Stan Smith și campionul român, Ilie Năstase, cei doi tenismeni care, prin performanțele lor, au dominat sezonul 1972.

■

Între 13 februarie și 4 martie, la Budapesta, se va desfășura un mare turneu internațional de șah, la care au fost invitați jucători din : URSS (marii maeștri internaționali Karpov, Gheller, Holmov și Vaganian), Cehoslovacia (marele maestru internațional Smejkal), Iugoslavia (maestrul internațional Velimirovici), **România (maestrul internațional Victor Ciocîltea),** R.F. a Germaniei (maestrul internațional Hecht). Ungaria va fi reprezentată de marii maeștri internaționali Szabo, Bilek, Lengyel și de maeștrii internaționali Forintos, Ribly, Czom și Adorian.

■

Trei atleți sovietici : Valeri Borzov, dublu campion olimpic în probele de sprint la Jocurile Olimpice de la München, Evgheni Arzanov, medaliat cu argint în proba de 800 m la München, și săritorul în înălțime Vladimir Abramov au sosit la New York. Ei vor participa la un important concurs internațional de sală, care se va desfășura la Los Angeles. În continuare, sportivii sovietici vor fi prezenți la startul concursurilor de la San Diego (17 februarie) și New York (23 februarie).

■

În cadrul concursului internațional atletic de sală desfășurat la Cleveland, sportivul italian Gianni del Buono a cîștigat cursa de două mile cu timpul de 8:45,8. Pe locul doi s-a clasat americanul Barry Brown — 8:46,5. Frank Shorter (SUA), campion olimpic la maraton, a ocupat locul trei în 8:48,2. În proba de o milă, victoria a revenit lui Davé Wottle, medaliat cu aur în proba de 800 m la J.O. de la München, care a fost cronometrat în 4:07,1. El l-a întrecut cu trei zecimi de secundă pe kenyanul Mike Boit, clasat pe locul secund. Atletul jamaican Byron Dyce și-a adjudecat victoria în proba de 1 000 yarzi cu performanța de 2:10,9.

■

La Stockholm s-a disputat meciul retur dintre echipa locală Hellas și formația vest-germană Frisch Göppingen, contînd pentru sferturile de finală ale C.C.E. la handbal masculin. Handbaliștii suedezi au terminat învingători cu scorul de 21—13 (11—5). În primul joc, formația vest-germană a cîștigat cu 19—13, astfel că pentru semifinale s-a calificat Hellas Stockholm.

În turneul internațional de tenis de la Philadelphia, Cliff Richey l-a eliminat în trei seturi cu 3—6, 7—6, 6—4, pe Jaime Fillol, iar Colin Dibley a dispus cu 6—7, 6—1, 6—1 de Frew McMillan. Într-o altă partidă, Dick Stockton l-a întrecut cu 6—3, 6—2 pe Harold Solomon.

■

Proba masculină de 15 km din cadrul concursului internațional de schi fond, desfășurat în localitatea italiană Aoste, s-a încheiat cu victoria sportivului suedez Lars Goran Aslund. Învingătorul a fost cronometrat cu timpul de 47:33,2, fiind urmat de finlandezii Juhani Repo — 48:09,7 și Osmo Karjalainen — 49:31,9.

■

Continuîndu-și turneul în Turcia, echipa de fotbal Sparta Praga a jucat la Istanbul cu formația locală Fenerbahce, clasată pe locul secund în campionatul național. Partida s-a încheiat la egalitate : 0—0.

■

În prima zi a turneului internațional de hochei pe gheață de la Oswiecim (Polonia), echipa locală „Unia" a terminat la egalitate : 7—7 (3—0, 3—4, 1—3) cu selecționata de juniori a orașului Cracovia. Într-un alt joc, formația cehoslovacă Banik Ostrava a întrecut cu scorul de 10—4 (4—1, 3—0, 3—3) echipa G.K.S. Katovice.

LUMEA RUGBYULUI POATE DEVENI MARE ȘI PUTERNICĂ !

(Urmare din pag. 1)

paratie cu echipele din Franța) deoarece — din păcate — la noi practicarea rugbyului începe destul de tîrziu (la 15 ani) și la proporții destul de reduse, în timp ce în Franța rugbyul se învață de la 6 ani, cu program de școală.

Cu un asemenea joc s-au obținut unele succese strălucite, o apropiere valorică evidentă față de XV-le francez. **Nu era un joc „închis" dar era departe de cerințele rugbyului modern** (mai ales după ultimele modificări aduse regulamentului). **Soluția ideală ar fi fost abordarea jocului deschis, modern — cum se spune „la mînă" — atît de spectaculos și atît de eficace pentru o echipă ai cărei jucători posedă toate calitățile necesare unei asemenea maniere, unui asemenea stil de joc.** Credem că au fost lucide părerile exprimate la vremea cuvenită că încă nu putem trece la o schimbare fundamentală a stilului de joc, știut fiind că rugbyul deschis, practicat — în fața unei formații bine înarmate din toate punctele de vedere — creează sau poate crea pericolul unei înfrîngeri la scor. Ceea ce se mai întîmplase cîndva...

Trebuiau deci împletite aceste două cerințe, armonizată valoarea și experiența jocului bazat pe înaintare cu treptele de calitate ce urmau a fi cîștigate în compartimentul treisferturilor. „Sudura" s-a făcut, însă, greu și ineficient. AM ÎNCEPUT SĂ JUCĂM JUMĂTATE CA... NOI SI SĂ... ÎNCERCĂM SĂ JUCĂM JUMĂTATE CA FRANCEZII ! Poate că nu este lipsit de interes să amintim faptul că după înfrîngerea suferită de echipa noastră la Tarbes, cunoscutul fost-internațional francez Jean Prat făcea presei următoarea declarație : **„Nu recunosc echipa României. De ce nu jucați așa cum știți atît de bine să o faceți ? De ce ați renunțat la jocul acela bărbătesc, ofensiv, cu liniile dinainte prin care cîștigați de fiecare dată centimetru cu centimetru și nu lăsați adversarului decît foarte puține baloane ?".**

Adevărul este că, într-adevăr nu trebuia renunțat la „ȘCOALA ROMÂNEASCĂ A JOCULUI PE ÎNAINTARE", că trebuiau depuse mai multe eforturi pentru îmbunătățirea jocului liniei de treisferturi (pornind desigur de la selecție pînă la perfecționarea deprinderilor) **pentru a se putea realiza astfel o valoare de ansamblu ridicată.** Nu s-a făcut atît cît trebuia acest lucru la nivelul echipei naționale și ceea ce a avut urmări și mai mari nici la nivelul echipelor de club care, cu mici excepții de... zile, continuă să joace cu supremul scop de „obținere a victoriei", ceea ce uneori se realizează numai cu prețul unui rugby „care pe care", cu mult alături de cerințele jocului modern.

Climatul unei activități sportive, atașamentul sportivilor, pregătirea temeinică, completă, nivelul și întelegerea platformei tehnico-tactice, rolul hotărîtor al unui for de conducere autoritar, ferm, dar competent și cald în același timp, o federație care să vegheze concomitent la treburile mari și mici, o federație exigentă, care să „se bată" pentru a înlătura toate neajunsurile, iată prioritățile hotărîtoare pentru dezvoltarea unei ramuri sportive.

De cîteva luni, cu un nou secretar general, federația de rugby se străduiește să refacă din terenul pierdut. Să sperăm că va primi un ajutor substanțial de la plenara Comitetului federal al F.R. Rugby care se întrunește la 3 martie și apoi de la C.N.E.F.S. **Așteptăm o plenară dinamică, care să discute toate problemele vitale ale rugbyului și să ia hotărîri cu adevărat viabile, să ceară sprijin în mod hotărît pentru dezvoltarea și întărirea rugbyului.** De obicei, aceste plenare durează o singură zi și sînt rațiuni justificate pentru aceste termene scurte, **de aceea ar fi nimerit, ca mai întîi, o comisie a Comitetului federal să facă un inventar de probleme pe care să le prospecteze înainte de ședința respectivă și să propună soluții.**

Nu dorim să revenim asupra sugestiilor preconizate de invitații noștri la dezbatere, cărora le mulțumim pe această cale pentru pasionata lor participare. Bănuim că acestea au fost înregistrate de forul nostru de specialitate care va reuși să se documenteze mai bine decît pînă acum asupra problemelor care o interesează în mod vital. **De pildă, reporterii noștri nu au reușit să afle nici de la federație, nici de la I.E.F.S., cîți profesori de educație fizică, specializați în rugby, avem la ora actuală și unde se află aceștia !** Dacă o dorință legitimă este aceea ca rugbyul să fie introdus în școală și universitate, apoi această valoroasă inițiativă este necesar s-o facă tocmai acei profesori, mulți foști practicanți ai acestui sport, care s-au pregătit în facultate pentru a îndruma rugbyul românesc.

Prea puține terenuri, prea puțini antrenori de rugby cu o normă întreagă, iată alte direcții spre care comitetul federal va trebui să-și îndrepte atenția și perseverența în solicitări și rezolvări, deoarece numărul terenurilor speciale de rugby nu trece de 10, iar antrenorii cu normă întreagă sînt numai 14, dintre care pentru divizia A, cu 14 echipe, sînt numai 7 !, iar pentru divizia B, cu 39 echipe sînt numai 4 ! Știința Petroșani, de pildă, nu are antrenor, iar Dinamo (fosta noastră campioană) resimte de mai bine de un an, în mod acut, lipsa unui îndrumător competent.

Avem, la ora actuală, o divizie A, cu 14 echipe, destul de închegată, dar campionatul „secunzilor" este prea diluat, neconcludent — cifra de 39 de formații ni se pare prea mare față de posibilitățile și forțele actuale din lumea balonului nostru oval. Ar fi, poate, mai nimerit să se organizeze în viitor **o singură** serie B, cu 14—16 echipe (cele mai bine puse la punct), restul formațiilor urmînd a activa în campionate cu caracter regional (județean).

De ce la rugby nu avem centre de juniori subvenționate de către federație, ca la fotbal ? De ce atît de puține echipe de juniori ?

Este adevărat că rugbyul este un sport costisitor, din toate punctele de vedere, ca joc, ca întreținere, dar **este un sport superb, al bărbăției, al sportivității, al luptei drepte, care poate pregăti minunat tineretul pentru viață.** Pentru că rugbyul este greu, tocmai de aceea trebuie ocrotit, sprijinit mai mult, realizată o rețea trainică de echipe și jucători, pepinieră pentru echipa națională.

Copiii, tinerii, trebuie convinși să se preocupe de rugby și să persevereze ! Actuala inițiativă de popularizare a acestui sport la televiziune este binevenită, însă ea trebuie continuată și pe alte planuri, îndeosebi în școală.

După cum se constată în ultimii ani, în străinătate, generațiile noi de sportivi performeri sînt alcătuite din tineri atletici, bine construiți fizic, cu gabarit mare, pentru că au luat startul sportiv din primele clase ale școlii. LA NOI, deși s-a realizat un progres față de trecut, ACEST START ESTE ÎNCĂ TARDIV ȘI CONSTITUIE O PROBLEMĂ DE CAPATII A SPORTULUI NOSTRU DE PERFORMANȚĂ, DIN PĂCATE PREA PUȚIN LUATĂ ÎN SEAMĂ. Rugbyul popularizat în școală ar putea suplini din lipsa acută a spațiilor de gimnastică în clasele mici, înțelegînd prin aceasta că în școala generală copiii ar învăța mișcările elementare în rugby care sînt de o mare varietate și frumusețe, pentru ca apoi cei mai talentați dintre aceștia să continue spre treapta de performanță.

RECUPERAREA ÎNTÎRZIERII CU CARE ELEVII DIN CLASELE MICI SÎNT INTRODUȘI ÎN PROCESUL CONTINUU DE EDUCAȚIE FIZICĂ ȘI SPORT ESTE O CHESTIUNE HOTĂRÎTOARE PENTRU VIITORUL PERFORMANȚEI ROMÂNEȘTI ÎN TOATE SPORTURILE, de aceea prima problemă a mișcării rugbystice din țara noastră va fi aceea de a forța cele mai variate căi pentru ca mingea ovală să ajungă cît mai devreme în mîinile copiilor. Apoi se vor rezolva toate celelalte probleme.

Pentru a deveni mare și puternică, lumea de azi a rugbyului nostru, așa cum este de mică (în prezent aproximativ 9 000 de practicanți la noi, față de 250 000 în Franța) poate deveni totuși mare și puternică, cum a fost în trecutul apropiat, pe vremea victoriilor și rezultatelor de egalitate cu Franța, **dacă se va „pune pe treabă",** cum a spus atît de plastic și realist, unul din constructorii naționalei noastre de „aur", Ion Buzoianu, atunci cînd a rostit primele cuvinte în deschiderea dezbaterii noastre cu privire la rugby.

vești din TĂRILE SOCIALISTE

„OLIMPICII" DE MÎINE

Așa a început și Margitta Gummel, cu ani în urmă... Actuala medaliată cu argint în proba de aruncare a greutății, la ultima ediție a Jocurilor Olimpice de vară, a făcut parte din această grupă de atleți juniori ai asociației sportive „Automation" din Leipzig. Instructorul voluntar Lotha Fischer *(în mijlocul imaginii alăturate) are 54 entuziaști școlari în disciplina aruncărilor, toți între 10 și 12 ani. Căci, într-adevăr el conduce o adevărată școală a măiestriei sportive, pepinieră a viitoarelor cadre pentru reprezentativele olimpice ale R.D. Germane.*

O statistică recentă arată că în întreaga țară activează, în cluburi și asociații sportive, un număr de 587.300 de tineri sportivi sub vîrsta de 14 ani. Din rîndul acestora vor fi aleși performerii și campionii de mîine.

ȘCOALA PORTARILOR

O școală de portari, mai bine zis o clasă specială pentru creșterea unor buni apărători ai buturilor? De ce nu? — este de părere Witold Szygula, fost portar al echipei naționale a Poloniei, actualmente instructor la școala de fotbal „Stadion".

Cariera lui Szygula a început la micul club Gornik Czerwionka, dar talentul său a fost pus în valoare din plin la formația din prima ligă Zaglebie Sosnowiec. În ultima parte a carierei sale Witold a evoluat în formația scoțiană de liga a II-a Hamilton.

Experiența și talentul de portar ale lui Szygula îi permit acestuia să joace un rol de prim plan în cadrul școlii de fotbal „Stadion", unde se ocupă îndeaproape de cinci băieți, care, pe lîngă calități fizice și tehnice dovedesc o mare aplicație pentru spectaculosul post cu numărul 1. Vîrsta celor cinci flăcăi — 15-16 ani.

Dorința pedagogului, după cum a declarat într-un interviu dat ziarului „Sport" din Katowice, este să crească pentru fotbalul polonez un Iașin. Pentru aceasta, Witold Szygula nu precupețește nici un efort și speră ca, în foarte scurt timp, să dea cel puțin trei portari de talia unor Albanski, Szymkowiak, Stefaniszyn, Wyrobek, Kostka, cunoscuți, de-a lungul anilor, ca vajnici apărători ai buturilor reprezentativei Poloniei.

VICTORIE SOVIETICĂ ÎN PRIMUL MECI DE LUPTE U.R.S.S. — S.U.A.

MOSCOVA, 9 (Agerpres). — În primul meci din cadrul turneului pe care-l întreprinde în U.R.S.S., echipa de lupte libere a S.U.A., a întîlnit la Erevan reprezentativa Uniunii Sovietice. Victoria a revenit cu scorul de 5,5 la 4,5 puncte luptătorilor sovietici. Punctele gazdelor au fost realizate de Anatoli Haritoniuk, Aminula Nasrulaev, Roin Dobrdjghinidze, Salman Hasimikov și Vladimir Parșukov. Din echipa americană au obținut victorii David Pruzenski, Loyd Kizer, Sten Dezik și John Peterson. Meciul dintre Ghenadi Strahov și Ben Peterson s-a încheiat la egalitate. Următoarea întîlnire dintre luptătorii americani și sovietici va avea loc în ziua de 11 februarie, la Baku.

„MARELE PREMIU AL BRAZILIEI" — PROBĂ SECUNDĂ A C.M. DE AUTOMOBILISM

RIO DE JANEIRO, 9 (Agerpres). — „Marele premiu al Braziliei", cea de-a doua probă pentru campionatul mondial de automobilism (formula I), se va disputa duminică pe circuitul de la Sao Paulo. La startul acestei dificile curse vor fi prezenți cei mai buni piloți din lume, în frunte cu campionul mondial Emerson Fittipaldi (Brazilia), cîștigătorul „Marelui premiu al Argentinei", disputat cu două săptămîni în urmă la Buenos Aires. Dintre participanți se mai remarcă scoțianul Jackie Stewart, neozeelandezul Dennis Hulme, belgianul Jacky Ickx, elvețianul Clay Regazzoni, francezul François Cevert, englezul Mike Hailwood etc.

ZBURĂTORII DIN ȘUMEN

În orașul Șumen a fost recent sărbătorită împlinirea a 20 de ani de la înființarea aeroclubului. Bazele acestuia au fost puse în urmă cu două decenii de către tinerii J. Kainov, pilot din Forțele armate aeriene, și Al Rusev, instructor pentru zborurile fără motor. Primii pași în organizarea aeroclubului au fost dificili — lipseau avioane și hangare, nu erau amenajate piste de decolare și aterizare. Atenția principală a fost acordată creării bazei materiale, care cu fiecare an a început să se dezvolte tot mai mult. În aceeași măsură crește și interesul tinerilor amatori de sporturi aeronautice care vizitau aeroclubul. În scurt timp, acesta s-a afirmat ca o școală a zborului cu motor și fără motor, ca și pentru parașutism, iar tinerii cîștigă o pregătire solidă. Din rîndul lor, o parte au devenit aviatori în forțele aeriene, iar alții îndeplinesc diferite munci în aviația utilitară.

În cei 20 de ani de existență a aeroclubului, membrii săi au zburat în total 22 000 de ore, au efectuat 17 000 de sărituri reușite cu parașutele și peste 60 000 de zboruri cu avioane cu și fără motor. În această perioadă, în întreaga țară au fost stabilite și îmbunătățite 35 de recorduri republicane în zborurile cu avioane fără motor, din care 10 aparțin piloților din Șumen.

La aeroclubul din Șumen au crescut 3 maeștri emeriți ai sportului, 9 maeștri ai sportului și sute de sportivi de prima categorie, care s-au evidențiat în numeroase competiții republicane și internaționale. Clubul se mîndrește cu maestrul emerit al sportului Jeciko Stancev — singurul bulgar purtător al însemnului de aur „C" cu 3 diamante, precum și cu maestrul emerit al sportului Aleksandăr Rusev și maestrul sportului Ghercio Matrozov — purtători ai însemnului de aur „C" cu două diamante.

Una din activitățile clubului o constituie însușirea de către membrii săi a cunoștințelor tehnice și a măiestriei zborului. Paralel cu aceasta se organizează diferite și variate acțiuni, menite să dezvolte în rîndul tinerilor înalte calități morale.

ECHIPE DIN TREI ȚĂRI LA SPARTACHIADA DE BASCHET A COOPERAȚIEI MEȘTEȘUGĂREȘTI

Ediția inaugurală a Spartachiadei internaționale de baschet a cooperației meșteșugărești a început ieri seară în sala Floreasca, cu participarea echipelor **O.K.S. Varna, Spartakusz Budapesta, selecționata Voința și lotul național de juniore** (acesta din urmă a înlocuit pe **Start Polonia** care și-a anunțat în ultimul moment neprezentarea). În primul meci, **Voința a întrecut lotul de juniore** cu 82—43 (41—27). Întrecerea putea constitui o bună verificare pentru tinerele jucătoare care vor lua parte, între 20—25 februarie, la „Cupa prietenia", dar absența unor componente ale lotului (Moraru, Jighisan — „U" Cluj, Cobîrzan — Șc. sp. Cluj, Papp — Sănătatea Satu Mare, Cvatal — Crișul Oradea, Goian — „U" Timișoara), nechemate din timp la pregătire, a diminuat potențialul echipei naționale. Deoarece timpul rămas pînă la începerea „Cupei prietenia" este foarte scurt, apreciem că federația trebuie să ia toate măsurile pentru ca antrenamentele jucătoarelor selecționate să se desfășoare în condiții optime de participare. În celălalt meci, **O.K.S. Varna — Spartakusz Budapesta** 57—55 (21—24).

Azi, de la ora 18, lotul național va întîlni pe **O.K.S. Varna,** iar **Voința** pe **Spartakusz.**

Redacția și administrația : București, str. Vasile Conta nr. 16 ; telefoane ; centrala 11.10.05, secția corespondenți 11.51.09, interurban 72 și 286 ; telex ; sportrom buc. 180. Tiparul I. P. „Informația", București 40 368

PROLETARI DIN TOATE ȚĂRILE, UNIȚI-VĂ!

Sportul

ZIAR AL CONSILIULUI NATIONAL PENTRU EDUCAȚIE FIZICĂ ȘI SPORT

ANUL XXIX — Nr. 7321 | 4 PAGINI 30 BANI | Duminică 11 februarie 1973

Biblioteca municipală Târgu-Mureș

Campionatele de atletism pe teren acoperit ale României

CU 16,91 m, CAROL CORBU A FOST—DIN NOU—FOARTE APROAPE DE RECORDUL LUMII LA TRIPLU SALT

În prezența unui public numeros, sîmbătă după amiază au început în sala din parcul sportiv „23 August" finalele campionatelor naționale de atletism „indoor". Primele probe au fost marcate de cîteva rezultate remarcabile (16,91 m la triplusalt — Carol Corbu, 6,41 m la lungime femei — Valeria Bufanu), caracteristica principală fiind însă ardoarea cu care toți participanții au luptat pentru o performanță mai bună, pentru un loc cît mai sus în clasament. Și — nu trebuie uitat — asaltul juniorilor este — în continuare — unul dintre atuurile principale ale concursurilor noastre de seniori...

ATÎT DE APROAPE DE 17 METRI!...

De cîțiva ani, „naționalele" de triplusalt — fie de sală, fie în aer liber — sînt pentru Carol Corbu o probă... contracronometrului. Așa a fost și ieri. La 27 de ani (pe care i-a împlinit joi 8 februarie), Carol este mai ambițios ca oricînd. A dorit să sară 17 metri (cu 3 centimetri peste recordul lumii și cu 6 peste cel al țării) și a fost foarte aproape de împlinirea acestui vis. La finele probei, deși realizase o performanță remarcabilă — 16,91 m (cel mai bun rezultat mondial al sezonului) — își făcea aspre reproșuri : **„Ah ! Am greșit nepermis primul pas la săritura aceea de 16,91 metri... A fost doar de 5,85 m — cînd eu realizez obișnuit peste 6 m — în timp ce al doilea a fost extraordinar : 6,15 m! Sînt în formă, dar n-am avut un adversar puternic care să mă mobilizeze. Și totuși, ar fi trebuit să sar peste 17 m!... Nu mai particip la nici un concurs ; vreau să pregătesc bine „europenele" de la Rotterdam. Fiecare concurs înseamnă o săptămînă pierdută de pregătire".**

De fiecare dată cînd asistăm la întrecerile unui concurs atletic pe teren acoperit, mai ales unul de amploarea acestor campionate republicane, avem senzația de a fi privitori la un spectacol cu totul aparte, de o frumoasă ținută, cu interpreți care-și cunosc bine rolurile și le interpretează cu măiestrie, un spectacol cu o regie atentă pînă la cel mai mic detaliu.

Apropierea de locurile întrecerilor, pe care ne-o oferă sala, face ca fiecare spectator să trăiască intens, fiecare clipă a întrecerii sportive. El îl simte pe atlet în încordarea decisivă, îi aude respirația, trăiește alături de ei sau, mai bine zis, împreună cu ei satisfacția reușitei sau, la polul celălalt, amărăciunea neîmplinirii.

Ieri, de pildă, am trecut, ca toți cei ce și-au găsit loc sub cupola sălii de la „23 August", prin mai toate stările sufletești; exact ca la o piesă de teatru sau la un film bun. Am exultat, pur și simplu, la categoricul succes al celor doi juniori — Dorel Cristudor și Adriana Surdu deveniți campioni de sală ai seniorilor în cursele de viteză pe 60 metri. De subliniat faptul că reușita lor a fost completată și de satisfacția de a fi egalat recordurile naționale, de seniori și de juniori, în aceste probe, de a fi cîștigat de o manieră care n-a lăsat nici un dubiu judecătorilor de sosire. Startul lor în acest sezon este astfel mai mult decît promițător și am dori ca evoluția lor, și a altor juniori, în decursul acestui an, să fie tot mai bună, ținînd seama și de faptul că în cursele de sprint rezultatele viteziștilor noștri sînt încă departe de cerințele internaționale. Ne-a bucurat, de asemenea, succesul lui Cornel Anton, în primul său an de senioriat, care a trecut peste ștacheta înălțată la 4,90 m la prăjină și am tresăltat la fiecare dintre încercările lui Carol Corbu la triplu salt. Cel mai valoros dintre reprezentanții actualei generații de atleți români a avut ieri o evoluție remarcabilă și doar un singur centimetru i-a lipsit ca să-și fi egalat cel mai bun rezultat „indoor". În schimb, el a depășit confortabil norma de participare la campionatele europene de sală de la Rotterdam. Acest drept și l-a mai cucerit și alergătoarea peste garduri Valeria Bufanu, dar nu în proba care-i este cea mai dragă, ci la... săritura în lungime !

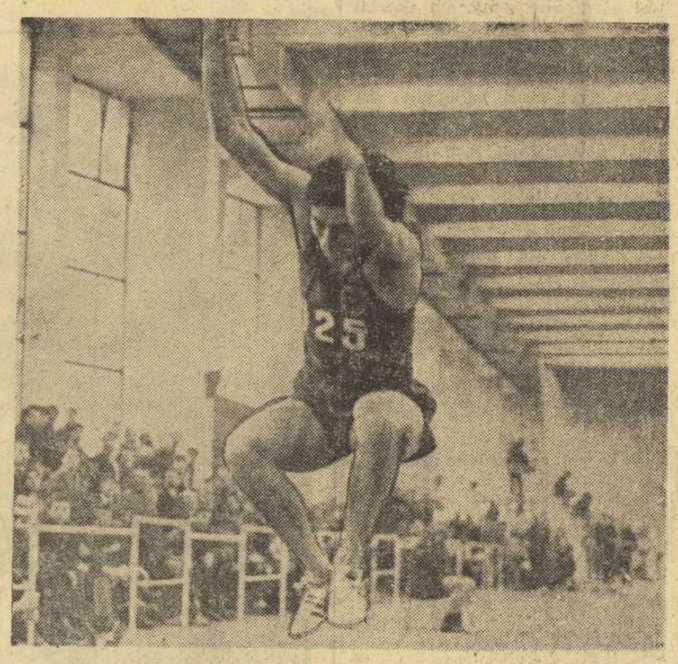

La capătul acestei sărituri, Carol Corbu va ateriza la numai 6 cm de recordul mondial de sală.

Noi nu putem fi atît de supărați ca reputatul... Corbu. Considerăm debutul său în acest sezon competițional ca o reușită, iar performanța sa de bun augur. Din păcate, din cele 6 sărituri el a putut beneficia doar de trei. Iată-i seria: 16,82 — 16,91 — 16,69 — D — R — D. Plutonul doi a luptat pentru medaliile de argint și bronz într-un concurs... separat.

CLASAMENT FINAL : **1. Carol Corbu (Steaua) 16,91 m** — campion al României ; 2. Eremia Rotaru (Universitatea Brașov) 15,12 m ; 3. Ion Tănăsescu (C.A.U.) 14,93 m ; 4. Virgil Preda (Petrolul Ploiești) 14,81 m ; 5. Bedros Bedrosian (Viitorul București) 14,73 m ; 6. Adrian Marinescu (Lic. 2 Rm. Vîlcea) 14,39 m.

JUNIORUL DOREL CRISTUDOR — CAMPION AI SPRINTERILOR

Ca în fiecare an, seriile sprinterilor (37 de concurenți) au inaugurat acest veritabil festival atletic național. Întrecerile preliminare la 60 m s-au soldat cu rezultate la nivelul sprinterilor noștri și fără vreo surpriză care să ne rețină atenția. Mai întîi timișoreanul Darvaș, apoi Cristudor la luptă cu Munteanu și în continuare Lăzărescu, Petrescu și Zamfirescu și-au înscris numele pe listele cîștigătorilor celor 5 serii cu rezultate de 6,7 și 6,8 sec. Practic era imposibil de intuit cu o cît de mică precizie cine va fi noul campion al țării.

Și iată prima finală. Un start ratat. În cel următor cîmpulungeanul **Cristudor** pleacă excelent. Lăzărescu, Munteanu și Petrescu fac eforturi mari pentru a reveni alături de mai tînărul lor adversar (19 ani), aflat încă la vîrsta junioratului. Dar elevul lui Mihai Răuțoiu este în formă bună. El accelerează continuu ritmul de alergare și rupe firul alb de la sosire cu avans mai mare de un metru, înaintea următorilor clasați. Pentru Cristudor este prima mare victorie într-un concurs intern de amploare.

PROGRAMUL DE AZI

ora 9,40 60 m garduri F serii
ora 10,40 60 m garduri B serii
ora 10,30 60 m garduri F finală
ora 10,50 60 m garduri B finală
ora 11,15 Înălțime F
Lungime B
Greutate B

CLASAMENT FINAL : 1. **Dorel Cristudor (L.C.E.A. Cîmpulung Muscel) 6,6** (record național de seniori și juniori egalat) — campion.

Cronici și comentarii de **Romeo VILARA, Hristache NAUM, Adrian VASILIU** și **Vladimir MORARU**

Fotografii de **S. BAKCSY**

(Continuare în pag. a 4-a)

Junioara Adriana Surdu — în mijloc — a cîștigat cu ușurință titlul de campioană de senioare la 60 m.

Concursul internațional de schi „Cupa Dinamo"

VIRGIL BRENCI (A.S.A. BRAȘOV) CÎȘTIGĂTORUL PRIMULUI SLALOM SPECIAL

POIANA BRAȘOV, 10 (prin telefon). Valul de căldură care traversează țara a afectat și pîrtiile de schi aflate peste 1 500 m altitudine, făcînd și mai dificilă sarcina organizatorilor concursului internațional de schi **„Cupa Dinamo"**. Ei au fost nevoiți să „căptușească" Pîrtia Lupului cu un pod de zăpadă și gheață, pe care s-a disputat prima probă, adică un slalom special, în două manșe fiecare.

Dificultatea întrecerii a constat în înclinația mai mare a pantei pe aproximativ o jumătate din traseu și alternanța plăcilor de gheață cu cele de zăpadă, ceea ce a făcut ca echilibrul longitudinal să fie greu de menținut. Dacă adăugăm și faptul că montarea slalomului a fost oarecum pe direcție, omițînd virajele complete, rotunde, avem atît explicația vitezei foarte mari cu care s-a parcurs traseul, cît și motivația numeroaselor abandonuri și descalificări intervenite în cele două manșe. Astfel, **Gheorghe Vulpe, Nicolae Crețoi, Vasile Crețoi, Marin Focșeneanu, Nicolae Ghimbășanu** s-au văzut descalificați ori au abandonat prin omiterea unei părți din traseu. Într-o situație specială s-a aflat redutabilul **Dan Cristea** care, deși nepenalizat de către arbitrul de poartă, printr-o atitudine de fair-play, a recunoscut totuși greșeala făcută.

Meritul concursului de ieri constă, în principal, în ritmul alert care a fost impus probei, în angajarea aproape totală pe care toți concurenții și cu osebire juniorii au manifestat-o în compania primelor schiuri ale țării și ai unor oaspeți străini din Austria și R.P. Polonă, bine cotați pe plan internațional. În această situație, merită a fi subliniate comportările lui **Ion Cavași** și **Florin Barbu** de la **Șc. sp. Brașovia,** a proaspăt-promovatului la categoria seniorilor, **Nicolae Barbu** de la **Dinamo,** sau a elevilor **Sorin Adăscăliței** (Lic.

Mihai BĂRA

(Continuare în pag. a 3-a)

Virgil Brenci — *cîștigătorul primei curse de slalom din cadrul „Cupei Dinamo"*

În turneul internațional de scrimă

AURORA CRIȘU ȘI PAUL SZABO NE-AU ADUS ALTE VICTORII

Programul zilei a doua a turneului triunghiular de scrimă la care participă reprezentativele de tineret ale României, Bulgariei și R.D. Germane a cuprins probele individuale de floretă fete și spadă. În ambele întreceri, sportivii noștri au avut o misiune mai dificilă ca în ajun deoarece loturile R.D. Germane au beneficiat de aportul unor trăgători valoroși, cu un palmares bogat și semnificativ. Este cazul florestistelor Leschnik, Dick și Lorenz, al spadasinilor Stengel, Unger și Panzram.

Întrecerea floretistelor a înregistrat cîteva surprize în faza semifinalelor, pe prim plan situîndu-se eliminarea **Vioricăi Draga.** Dar eclipsa ei a fost compensată de excelenta formă a sătmărencei **Marcela Moldovan** calificată pentru finală împreună cu Ana Gîrbea, în seria care a fost fatală pentru Draga, Campioana balcanică **Aurora Crișu** a trecut pragul finalei după un baraj în semifinale cu **Florica Radu** și **Leschnik.** Radu a ieșit din cursă deși a luptat cu tenacitatea care o caracterizează și, în schimb, a obținut calificarea sportiva din R.D. Germană. Cea mai constantă dintre floretistele noastre pînă în finală a fost **Magdalena Bartoș** (cap de serie în toate fazele întrecerii). Din seria sa s-a mai calificat **Lorenz** (R.D.G.) și a fost eliminată **Rodica Onu** (remarcabilă în primele tururi).

Proba de spadă și-a văzut finaliștii desemnați după lupte foarte echilibrate care au făcut necesare baraje la două din cele trei serii ale semifinalelor. Singurii trăgă-

Sebastian BONIFACIU

(Continuare în pag. a 3-a)

DINAMO DIN NOU CAMPIOANĂ LA HOCHEI

● Dinamoviștii au învins pentru a treia oară pe Steaua ● Dunărea Galați, cîștigînd meciul cu S.C. Miercurea Ciuc, s-a clasat pe locul III

Actuala ediție a campionatului de campioană a țării la hochei pe gheață s-a încheiat aseară pe patinoarul „23 August" cu două jocuri foarte disputate, echilibrate și în care rezultatul a fost incert pînă în ultimele secunde de joc. DINAMO BUCUREȘTI, confirmînd și de data aceasta superioritatea sa, a cîștigat și ultima sa confruntare cu Steaua, terminînd astfel pe primul loc al clasamentului, fără să cunoască înfrîngerea. Formația bucureșteană, antrenată de M. Flamaropol, cucerește pentru a patra oară consecutiv tricourile de campioană la hochei. Este un succes pe deplin meritat, pentru care hocheiștii dinamoviști merită toate felicitările.

DINAMO — STEAUA 5—4 (0—2, 1—1, 4—1)

Meciul final al campionatului a început în nota de dominare a echipei Steaua care realizînd în prima repriză două goluri într-un singur minut (9) lăsa impresia că va cîștiga întîlnirea derby. Și în continuare steliștii au dominat, majorîndu-și avantajul la 3—0. Din acest moment însă dinamoviștii, amenințați de înregistrarea primei lor înfrîngeri din campionat au început să joace foarte rapid, combinativ și treptat au întors cursul partidei, la sfîrșitul căreia au terminat învingători. Un rezultat pe deplin meritat, obținut la capătul unei întîlniri extrem de echilibrate. Au înscris : Pană (2), Costea, Fl. Sginică, Moiș — Dinamo, Stefanov (2), Gheorghiu, Szabo — Steaua. Au condus Gh. Mureșeanu (București) și Gh. Tasnadi (Miercurea Ciuc).

DUNĂREA GALAȚI — S. C. MIERCUREA CIUC 3—2 (0—1, 1—1, 2—0)

Derbyul locului III a confirmat întru totul așteptările, oferind celor prezenți o întrecere aprigă, echilibrată, în care cele două formații nu s-au menajat deloc, făcînd o adevărată risipă de energie pentru obținerea victoriei. În cele din urmă, gălățenii au realizat succesul după care tînjeau, încheind meciul victorioși și terminînd astfel această ediție pe locul III. **Este o veritabilă performanță pentru această echipă de hochei, care se plasează, în primul său an de participare ca o formație mai legată, în imediata apropiere a celor două „mari" ale campionatului nostru, Dinamo și Steaua.**

Așa cum începuse meciul nu se părea că Dunărea va rezista în

Călin ANTONESCU

(Continuare în pag. a 4-a)

CLASAMENTUL FINAL

1. DINAMO BUC.	15	13	2	0	89—38	28
2. Steaua Buc.	15	10	2	3	73—28	22
3. Dunărea Gl.	15	3	1	11	23—70	7
4. S.C. M. Ciuc	15	1	1	13	39—88	3

Iată-i pe hocheiștii de la Dinamo, care și în acest an au reușit să cîștige titlul de campioni ai țării. (de la stînga la dreapta, sus) : antrenorul **M. Flamaropol, Fl. Sginca, Florescu, Boldescu, Moiș, Tureanu, Mailhin, Tone, Axinte,** antrenorul secund **G. Kosman;** (jos) : **Iordan, Pană** (căpitanul echipei), **Bandaș, Florescu, Costea, V. Hutanu, Dumitraș** și **Gh. Hutanu.**

Foto : Dragoș NEAGU

C.M. de bob 2

ROMÂNIA — LOCUL 4 DUPĂ PRIMA MANȘĂ

LAKE PLACID, 10 (prin telefon). — Sîmbătă dimineața, pe celebra pistă de pe colinele Van Hoevenberg, au început **campionatele mondiale de bob,** cu probele rezervate echipajelor de 2 persoane. Întrucît în ultimele ore vremea s-a mai răcit, iar zăpada a început să cadă abundent, încă în cursul dimineții, pista s-a prezentat în condiții mai bune decît la antrenamente. Aceste împrejurări și faptul că temperatura s-a menținut sub zero grade, au favorizat obținerea unor performanțe excelente. Încă din prima manșă, echipajul vest-german Wolfgang Zimmerer — Peter Utzschneider a realizat recordul pîrtiei, parcurgînd distanța de 1 600 m în 1:06,45 (vechiul record aparținea italianului Nevio de Zordo, cu 1:06,62). În clasamentul primei manșe, conduceau echipajele : 1. R.F.G. I, 2. Austria și 3. Elveția.

Potrivit, ultimei știri sosite în cursul nopții, **după manșa I, în clasament, pe locul 4 se află echipajul românesc Ion Panțuru — Dumitru Focșeneanu** (1:07,86), devansînd formația secundă a R.F.G. (Floth-Holdorf) cu 7 sutimi de secundă.

TENISMENII ROMÂNI ȘI MAGHIARI ȘI-AU ÎMPĂRȚIT VICTORIILE

● Juniorii noștri, învingători la scor : 4—1 ● La seniori, Taroczy asigură victoria la limită (3—2) pentru oaspeți

Ultima zi a întîlnirilor dintre selecționatele de tenis ale României și Ungariei nu ne-a adus decît în parte satisfacțiile dorite. Porniți de la început pe drum bun, echipierii formației noastre de juniori și-au consolidat avansul din debut, terminînd net învingători în fața oaspeților : 4—1. În schimb, reprezentanții lotului de seniori au trebuit să piece steagul în fața echipei maghiare, după o egalare trecătoare: 2—3. Privit în ansamblu, rezultatul poate fi considerat oarecum satisfăcător, jucătorii noștri cîștigînd șase meciuri din totalul celor zece disputate. Nu e mai puțin adevărat, însă, că bilanțul pozitiv se datorează în special evoluției tinerilor jucători.

În deschiderea după amiezii de la Floreasca — bucurîndu-se ieri de o asistență sporită — au jucat **Ion Santei** și al doilea jucător maghiar, **Balazs Laszlo.** Meciul a fost mai strîns decît ne așteptam. În primul set, ambii jucători și-au cîștigat pe rînd ghemurile la serviciu, egalitatea menținîndu-se și în prelungiri. La 5—5, Santei are o minge de break, dar adversarul egalează cu un „as", ca apoi să-și cîștige și de această dată serviciul. Se dispută apoi tie-breakul, adjudecat însă net (7—1) pentru român. Al doilea set părea să continue în aceeași notă, cîștigîndu-se pe serviciu (foarte bun la amîndoi), dar și datorită ineficacității retururilor. Egalitatea se rupe mai rapid de data aceasta, Santei jucînd cu mai mult aplomb în ghemul patru, în care face un break decisiv. El se distanțează la 5—2, ratează o minge de meci, dar apoi în ghemul următor pune capăt luptei: **Ion Santei (România) — Balazs Laszlo (Ungaria) 7—6, 6—3.**

Prima rachetă a oaspeților, talentatul **Balazs Taroczy,** și-a arătat adevărata forță abia în ultimul meci, în care avea să fie decisă soarta întregii întîlniri. În fața unui adversar puternic, foarte mobil și activ la fileu, **Toma Ovici** n-a putut să-și pună în valoare jocul de finețe și tacticile defensive. Rar l-am văzut plasîndu-și passing-shotul cu care strălucise în ziua precedentă. Iar în fața loviturilor puternice ale lui Taroczy, returul său s-a arătat insuficient. Evoluția celor două seturi a fost evasimetrică. De fiecare dată, după egalități repetate, maghiarul a făcut break în ghemul șase, suficient pentru victorie. Scor: **Toma Ovici (România) — Balazs Taroczy (Ungaria) 2—6, 3—6.**

Reluată de la scorul de 2—0 în favoarea reprezentativei noastre, în sala Steaua, disputa juniorilor a dat din nou prilej tinerilor **Costel Curcă** și **Mihai Tăbăraș** (amîndoi de la clubul Progresul) să-și înscrie cîte o victorie în palmares. Curcă l-a avut ca adversar pe Ferenc Csepai. Jucînd foarte atent și etalînd o gamă de lovituri destul de variate și bine pusă la punct, fără vreo reținere în a veni la fileu, jucătorul român și-a obligat adversarul să rămînă mai mult pe linia de fund. Scorul meciului: **Costel Curcă (România) — Ferenc Csepai (Ungaria) 6—2, 6—3.**

Tot în două seturi a cîștigat și Tăbăraș care și-a fructificat bine lovitura de rever, în care are mare siguranță, jucînd foarte degajat în același timp: **Mihai Tăbăraș (România) — Laszlo Sziraki (Ungaria) 6—3, 6—3.**

La 4—0, meciul de dublu nu mai avea alt rol decît să majoreze scorul în favoarea juniorilor români, ori să marcheze punctul de onoare al oaspeților. Cuplul **Csepai — Sziraki,** jucînd mai agresiv la fileu, tenismenii maghiari, fiind, în plus, mai acomodați unul cu celălalt, a cîștigat cu 7—5, 7—6 în fața perechii române **Curcă—Tăbăraș.**

Radu VOIA
Ion GAVRILESCU

Activitatea sportivă de masă în dezbaterea plenarei C. J. E. F. S. Sălaj

PAȘI IMPORTANȚI ÎNAINTE, DAR ȘI PROIECTE CARE ȘI-AU AMÎNAT TERMENUL DE ÎNDEPLINIRE

Remarcam — cu ocazia unei alte vizite făcute în județul Sălaj — că activitatea de educație fizică și sport din aceste ținuturi este bine orientată, în sensul că ea este în concordanță cu imperativele momentului și locului: consolidarea organizatorică și îmbunătățirea activității asociațiilor sportive din școli, întreprinderi, instituții și de la sate și că ea își clădește edificiul performanțelor viitoare după legi trainice, cele care presupun să-ți creezi și să-ți fortifici mai întîi o bogată bază de masă, din care să-ți poți selecta, ulterior, veleitarii. Orientarea amintită corespunde, totodată, situației reale a Sălajului, destul de modest utilat, pe atunci, atît ca bază materială și echipament de lucru, cît și cu specialiști. Subliniam în același timp că, dacă Sălajul nu e încă prins în competiția marilor rezultate (care califică, de la sine, potențele și activitatea unui județ), sarcinile lui nu sînt deloc mai restrînse sau mai lipsite de importanță, implicit responsabilitățile sale cu nimic mai mărunte.

Reținînd aceste idei subliniate atunci, am revenit în județul Sălaj cu intenția confruntării între ceea ce s-a preconizat și ceea ce s-a împlinit pînă acum, cît și cu gîndul cîntăririi volumului și calității a ceea ce s-a realizat.

CULOARELE INTERESULUI ȘI MUNCII PERSEVERENTE

Așa cum aprecia raportul prezentat de președintele C.J.E.F.S. Sălaj, Ioan Domuță în plenara Consiliului județean pentru educație fizică și sport — avînd ca subiect : **„Analiza activității sportive de masă și măsurile care au fost întreprinse pentru îmbunătățirea acesteia pe anul 1972"** — pașii care s-au făcut mai mari și importanți, însă dimensiunile lor ar fi putut fi și mai apreciabile dacă ar fi fost înlăturate (prin muncă și perseverență) mai multe dintre obstacolele obiective și subiective, care s-au ivit ori s-au interpus pe parcurs.

Enumerînd acumulările, raportul și vorbitorii au remarcat progresele înregistrate pe linia pătrunderii exercițiului fizic și sportului, ca și agrementului prin mișcare atît în masa elevilor, cît și a tineretului prins în munca productivă de la orașe și sate, rezultatele favorabile obținute pe linia consolidării organizatorice a multora dintre asociațiile sportive din școli, întreprinderi, instituții și co-

Nusa DEMIAN

(Continuare în pag. a 3-a)

AZI, START ÎN „CROSUL 16 FEBRUARIE"

Așadar, astăzi, de la ora 10, vom avea ocazia să asistăm, la Stadionul Tineretului, la prima mare acțiune bucureșteană a acestui an din domeniul sportului de masă : **„Crosul 16 Februarie".** Îmbucurător este faptul că marea majoritate a participanților la întreceri este constituită din reprezentanți ai mediului școlar din Capitală (se apreciază că în listele de înscrieri sînt prezenți peste 3 000 de elevi). Ceea ce înseamnă că această probă atletică se bucură, în ciuda unor păreri contrarii, de un mare interes în rîndul amatorilor de sport. Așa stînd lucrurile, presupunem că inițiativa C.M.E.F.S. București nu va rămîne singulară pe parcursul acestui an.

A fost definitivat PROGRAMUL **curselor, traseele și orele de start : cat. 14—16 ani fete,** 600 m, ora 10 ; **cat. 14—16 ani băieți** — 800 m, ora 10,15 ; **cat. 17—19 ani fete** — 800 m, ora 10 ; **cat. 17—19 ani băieți** — 1 000 m, ora 10,50 ; **cat. peste 19 ani fete** — 1 000 m, ora 11,10 ; **cat. peste 19 ani băieți** — 2 000 m, ora 11,20 ; **cat. sportive legitimate atletism** — 1 500 m, ora 11,40 ; **cat. sportivi legitimați atletism** — 2 500 m, ora 11,45.

Evocări

L-AM CUNOSCUT PE DUMITRU MAIER...

Intr-una din sălile Muzeului de istorie a partidului comunist, a mișcării revoluționare și democratice din România se află fotografia muncitorului Dumitru Maier, participant la grevele ceferiștilor din București, căzut eroic — sub gloanțele jandarmilor — în dimineața zilei de 16 februarie 1933, la Griviția...

Puțini sînt cei care, privind cu pioșenie chipul tînărului muncitor devotat cauzei proletariatului, știu că Dumitru Maier — „Mitru", cum îi ziceau prietenii — a fost un mare sportiv, campion național de lupte greco-romane, la categoria semimijlocie.

Plecat din comuna Gîlău, unde s-a născut în 1906, fiu de

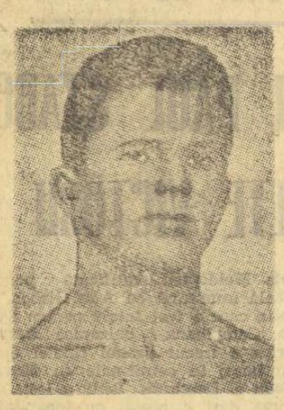

țăran din Țara Moților, Dumitru Maier a rămas orfan de tată de timpuriu, trebuind să învețe o meserie, cea de tăietor de pile, pentru a putea să supraviețuiască condițiilor materiale extrem de precare. Continuînd să locuiască la Gîlău, „Mitru" se deplasa zilnic la Cluj, cale de 12 km, luînd parte, alături de alți tineri muncitori, la exercițiile și demonstrațiile de gimnastică inițiate de Asociația sportivă a angajaților economiști. În anul 1928, împreună cu prietenii săi Ioan Micu și Francisc Györkös, începe să practice luptele în cadrul Clubului Sportiv Muncitoresc Cluj, dovedind reale calități pentru această disciplină sportivă.

Perseverența și seriozitatea cu care Dumitru Maier știa să învingă greutățile vieții l-au ajutat să progreseze rapid pe saltelele de lupte, unde a început să cunoască primele succese. Antrenîndu-se cu pasiune, folosind pentru condiție fizică cei... 24 de km dintre Gîlău și Cluj pe care-i parcurgea, zilnic, pe jos, Dumitru Maier și-a întrecut rînd pe rînd toți partenerii și — în 1931 — a cîștigat titlul de campion național la lupte greco-romane, categoria semimijlocie.

La sfîrșitul anului următor, a plecat la București, transferîndu-se la Atelierele Griviția, unde ființa un important nucleu al clasei muncitoare comuniste.

Căzut la datorie, sub gloanțele ucigașe ale jandarmilor, în dimineața zilei de 16 februarie 1933, Dumitru Maier a rămas viu în amintirea colegilor de muncă și de sport, participanții la campionatele naționale de lupte din 1934 păstrînd un moment de reculegere în memoria celui ce fusese campionul „semimijlocilor" cu trei ani înainte...

Iată, se împlinesc zilele acestea patru decenii de la moartea eroică a muncitorului și sportivului Dumitru Maier, a cărui figură va rămîne veșnic întipărită în inimile celor care l-au cunoscut și au trăit alături de el, între care și

ALBIN MORARIU
maestru emerit al sportului

Sportul Magazin

CEL MAI FRUMOS TROFEU

Era începutul lui februarie, Lună blîndă, cu zăpadă mai puțină ca în alți ani, la vremea aceea și cu abia o urmă de ger. Dar vulpile ignorează mersul vremii și nuntesc strict după calendar. Știam cu toții, noi cei trei amici, că la vremea asta poți întîlni pe cîmpie, dar mai ales la dealuri, cortegii de nuntă vulpească: o vulpe după care aleargă, nebuni, doi sau trei vulpoi...

Și am plecat toți trei, spre un asemenea loc. Trenul ne-a lăsat, în zori, într-o haltă feroviară, în care n-a mai coborît nimeni, în afară de noi. Cum cunoașteți cît de cît locurile, și cum eram și cel mai bătrîn vînător, am fost ales, pe loc, organizator de vînătoare. Mi-am luat rolul în serios și, după ce am călcat doi-trei kilometri, le-am expus „planul de bătaie"; eu merg drept înainte spre pădurica din față; pornesc peste un sfert de oră; voi mergeți spre stînga și dreapta, după care schimbați unghiul de marș cu 90 de grade — direcția pădurica. Folosiți chemătorile cu opriri, din loc în loc, cu așteptări de cel puțin un sfert de oră; nu vă grăbiți să trageți; numai dacă vă vine vulpea la 35—40 de metri apăsați pe trăgaci. Nu „chemați" decît de două-trei ori... Întîlnirea, la cantonul silvic de la fîntîna cu ciutură, cam pe la ora douăsprezece. În caz că se întîmplă ceva grav și e nevoie de ajutor — două focuri trase la interval de o secundă...

Și, cu aceasta „instructajul" era sfîrșit. Au plecat. Am rămas pe loc un sfert de oră cu gîndul la felul cum știu ei să „cheme" vulpile și cu șansele de a le înșela. N. I. imită foarte bine și numai din gură, țiuitul șoarecelui; B. P. se folosește binișor de o sticlă goală pe care trece apăsat un dop de plută — cam cu același rezultat în ceea ce privește sunetul; eu am o „chemătoare" din material plastic, cu care imit ușor vaietul iepurelui rănit...

★

Sfertul de oră a trecut. Am pornit. Ajuns la marginea pădurii, am emis cîteva vaiete de iepure rănit. Am așteptat cîteva minute, dar nu s-a întîmplat nimic. Am mai călcat, transpirînd bine (zăpada în pădure era mare), cîteva sute de metri și am chemat iarăși. N-am așteptat nici cinci minute și am văzut, fluturînd, pe deasupra tufelor mărunte, o coadă frumoasă și roșcată. A apărut în curînd și cumătra. Pășea repede și mărunt, cu botul mirosind urmele de pe zăpada proaspătă. Ca să-i acord totuși o oarecare șansă, am slobozit un „pst!". Vulpea s-a oprit, m-a văzut, dar a sărit prea tîrziu. Un glonțișor de 5,6 mm a oprit-o pentru totdeauna... Avea o blană roșie ca focul, cu spicul părului roz.

Trecuse bine de amiază cînd ne-am revăzut toți trei, la cantonul silvic. Eram roșii în obraz și osteniți. Călcasem pe puțin cîte 15 km prin zăpadă. N. I. era și mai ostenit, fiindcă tîrîse după el două vulpi. Și B. P. aducea în spinare o vulpe. Cum a ajuns la cantonul silvic, m-a apostrofat: „Bre! vînătoarea asta cere condiție fizică! Să umbli atîția kilometri prin asemenea zăpadă, nu-i joacă!"

— Bine! Faci antrenament trei săptămîni și după asta venim din nou... îi răspund.

— A, nu — nu! Venim și duminica viitoare! a sărit el, răsuflînd greu...

★

— E cel mai frumos trofeu pe care-l duci tu, de la vînătorile tale... mi-a spus consoarta, cînd am ajuns acasă.

— Dar am trofee de cerb, de urs, încerc eu contrariat.

— Nu! Asta e cel mai frumos!...

— Ah! Da. Se „poartă" vulpe, m-am dumirit și m-am întristat; și trofeele vînătorești sînt apreciate în raport cu moda?

Ilie CÂRCIU

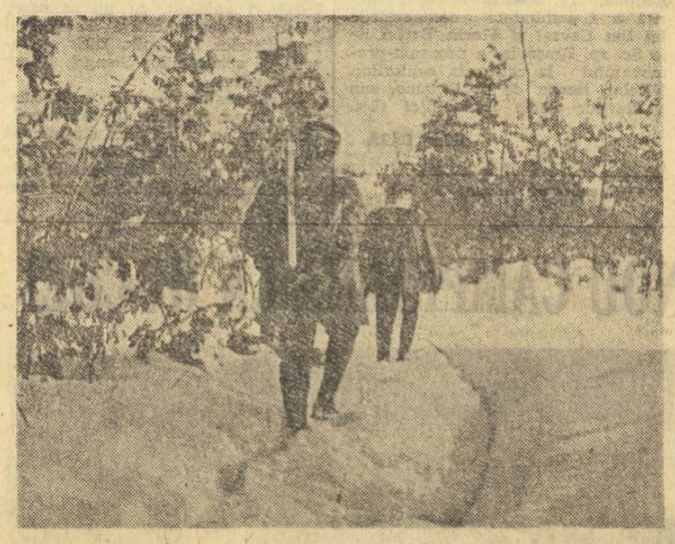

„Duelul" sau „dialogul" performanțelor... continuă

Dacă ar fi vorba să se scrie o istorie a scrimei mondiale, sînt sigur că un capitol ar fi rezervat la doi mari sportivi: Olga Szabo și Jerzy Pawlowski. Și aceasta nu datorită numai performanțelor obținute de cei doi, fiindcă asemenea performanțe au realizat și alții, poate uneori chiar mai bune, dacă ne amintim de vechea „gardă" de sabie a echipei maghiare — în rîndul căreia se găseau Kovacs, Gerevics, Karpați, sau de excelentele floretiste sovietice Galina Gorohova sau Elena Novikova-Belova.

Olga Szabo și Jerzy Pawlowski **se găsesc prezenți pe firmamentul marilor valori ale** scrimei mondiale postbelice, prin îmbinarea rezultatelor cu longevitatea competițională de performanță. Computerul „Golym" încărcat cu tot ce s-a întîmplat în sportul mondial de-a lungul anilor, i-a situat după cea de a XX-a ediție a J.O. de la München, în fruntea plutonului scrimerilor.

Debutanți la J.O. din 1956 de la Melbourne, chiar cu cîte o medalie (Olga Szabo — argint în proba individuală, J. Pawlowski — bronz în cea pe echipe), cei doi s-au găsit mereu prezenți pe planșele instalate în toate colțurile lumii și nu de puține ori pe podiumul învingătorilor.

La München, deci la cea de a cincea lor participare la J.O., Olga Szabo a cucerit medalia de bronz cu echipa, iar Pawlowski, ratînd de puțin calificarea în finală în proba individuală, a obținut cu echipa de abia un loc V.

Odată cu încheierea întrecerilor de la München, se părea că va cădea cortina și peste activitatea celor doi scrimeri, cu toate că evoluțiile lor în Bayernhalle încîntaseră — ca întotdeauna — pe toți cei prezenți.

Telex-urile au adus, în urmă cu cîteva zile, o știre care pentru mulți a trecut poate neobservată: **„In turneul internațional de la Varșovia, proba de sabie a fost cîștigată de J. Pawlowski, care a întrecut în finală pe...".**

Iată deci că „papa", cum îi spunem cu toții, sau „diamantul sabiei" cum l-au denumit organizatorii „Trofeului Martini", continuă cursa.

Va fi o cursă solitară?

Dacă pașii vă poartă spre sala Floreasca II din Capitală, veți vedea că nu. Aici, Olga Szabo, deși neinclusă în lotul reprezentativ, se pregătește să continue „duelul" și să dea o... ripostă.

Deci duelul continuă, un duel ce de fapt mi se pare a fi mai mult un dialog al performanțelor.

Prezența și în acest an (poate și în următorii) pe planșe a Olgăi Szabo și a lui Jerzy Pawlowski, este pe lîngă o dovadă a dragostei pentru sport și o pledoarie și o invitație către cei tineri, pentru a înțelege rolul tehnicii și gîndirii în scrimă care odată cu anii, nu numai că nu scade (așa cum fac elanul și voința izolate) ci și crește.

OCTAVIAN VINTILĂ

Pensionarul *Silviu Andru*, din Dej, are 69 de ani — putem spune 70, că n-a rămas decît un... pas pînă la această vîrstă — și totuși nu se hotărăște să stea la gura sobei și să le spună povești nepoților. Cei din Dej îl pot vedea și acum, în fiecare zi, în curtea locuinței lui, făcînd gimnastică sau „lucrînd" cu mici greutăți. Principalul lui loc de întîlnire cu copiii, acum, iarna, este patinoarul.

„Nea Silviu" a fost un pătimaș practicant al sportului. Dintre „isprăvile" lui din tinerețe, cea mai interesantă, desigur este efectuarea „primului ocol al României", pe bicicletă, între 7 și 29 iulie 1926, cu trei zile de odihnă. Iată o imagine care îi amintește această performanță sportivă. Ciclistul din dreapta: Silviu Andru.

SPORTIVII POT MÎNCA MAI PE GUSTUL LOR?

DA, DAR ÎN CANTITĂȚI REZONABILE

Este posibil să intervină mutații în modul de alimentare a sportivilor? Așa ar lăsa să se întrevadă o recentă „masă rotundă" organizată la Florența și avînd tema „Dieta sportivilor".

Primul care și-a expus punctul de vedere a fost medicul principal al Federației italiene de fotbal, dr. O. Fini. Acesta a combătut vehement practica actuală de a da, uneori cu totul, la o parte obișnuința individuală a sportivului în materie de alimentație atunci cînd el urmează să susțină un meci sau un concurs. Dr. Fini și-a bazat pledoaria pe faptul că transformările calorice utile în timpul competiției nu privesc alimentele consumate cu cîteva ore înainte de competiție ci pe cele mîncate pînă în ajun.

Prof. doc. Vecchiet s-a referit, cu precădere, la echilibrul ce trebuie să existe între substanțele nutritive esențiale. La un total de 4 000—4 500 calorii pe zi, un sportiv de performanță trebuie să aibă asigurate amîndouă în proporție de 50%, proteine între 25—30% și lipide între 20—25%. În ceea ce privește cantitatea de calorii, prof. Vecchiet recomandă controlul regulat al greutății corporale, orice creștere a acesteia fiind un indiciu sigur că sportivul mănîncă mai mult decît consumă.

Alți participanți ca prof. **Ciuti, Nistri, Anselmi** au susținut că dieteticienii trebuie să țină seama de obișnuința sportivilor. F. Valcareggi cunoscutul antrenor al „squadrei azzurra" prezent la „masa rotundă", a afirmat că el ca și alți fotbaliști din generația sa mîncau în asemenea împrejurări nu numai muschi la grătar cu orez fiert ci și fripturi la tavă sau mezeluri. Tot Valcarreggi a susținut ca fotbaliștii care efectuează atît de des deplasări în alte țări să fie însoțiți, pe cît posibil, de bucătari pentru că o alimentație „ca acasă" i-ar scuti pe respectivii sportivi de încă un efort de acomodare, pe lîngă cele cerute de condițiile climaterice, fus orar, ambianță generală.

BRAZILIENI, BRAZILIENI, DAR NICI CHIAR AȘA...

Totul a început de la faptul că A.C.B. Natal, club brazilian cu echipă de fotbal în prima divizie, n-a recunoscut justețea suspendării pe care Confederația Sporturilor a dictat-o împotriva jucătorilor săi Rildo și Nilson. În meciul următor, contra lui Botafogo, cei doi „suspendați" au evoluat normal, timp de 90 de minute, arbitrul întîlnirii fiind amenințat cu pistolul să se facă că... nu știe de decizia forului federal.

A doua zi, Confederația a stabilit scoaterea echipei din campionat pe o durată de doi ani, dar nici această hotărîre n-a avut darul să-i sperie pe cei de la Natal: „Noi vom continua să ne jucăm meciurile, amical și la alte date. Ba mai mult, vom întocmi un clasament după ele, adevăratul clasament".

Brazilieni, brazilieni, dar nici chiar așa...

— Vindeți Pepsi-Cola caldă?!
— N-avem gheață.

Desen de Fred GHENADESCU

PICĂTURI

Se descurcă admirabil în fața porții. Face ce face și intră fără să-l observe nimeni.

★

Cele două cartonașe — galben și roșu — dau reacții inverse. Cînd unui jucător i se arată cartonașul galben se înroșește știind că la următorul va fi dat afară de pe teren, iar cînd i se arată cel roșu se îngălbenește gîndindu-se că va fi suspendat pe una sau mai multe etape.

★

După ce a cîștigat într-o manieră de mare campion cursa, alergătorul a făcut un tur de onoare. Apoi a nechezat falnic.

Dumitru NEGREA

CINE ȘTIE... RĂSPUNDE

Cunoașteți regulamentul de fotbal? Întrebarea este, poate, inutilă, căci nu există un singur iubitor al fotbalului care să nu pretindă că el cunoaște la perfecție regulamentul, chiar dacă nu l-a... citit niciodată.

Să facem, totuși, un mic test, punîndu-vă în fața a trei probleme:

1. Penalty. Un jucător din echipa în favoarea căreia s-a acordat lovitura de pedeapsă, pătrunde în careu înainte ca lovitura să fie executată. Coechipierul său, aflat la balon, la punctul de la 11 metri, trage, dar portarul respinge mingea în corner. Ce decizie trebuie să dea arbitrul, într-o asemenea situație?

(Va anula lovitura de la 11 metri)

2. Aceeași fază, cu diferența că cel care a pătruns în careu este un jucător al echipei în apărare. Ce decizie va da conducătorul jocului?

(Va dicta repetarea loviturii de la 11 metri)

3. Repunerea mingii în joc, de la poartă. Portarul degajează, mingea face 2-3 metri, iar în timpul acesta un apărător lovește cu pumnul un adversar. Arbitrul fluieră și îl elimină pe vinovat. Ce va dicta el apoi?

(Repetarea loviturii, întrucît mingea nu era în joc în acel moment, ea nedepășind încă careul de 16 metri)

RĂSPUNDE Ion Poștașu

IULIAN DALIDIS, BUCUREȘTI. Prietenul dv. este în situația în care l-a adus Foreman pe Frazier: K.O.! Universitatea (Știința) Craiova a promovat în divizia A, în 1964, în ultima etapă (pe potou, cum, s-ar spune în termeni hipici), întrecînd pe Metalul Tîrgoviște și pe Poiana Cîmpina, care aveau două și, respectiv, un punct avans. Dar, ambele au fost învinse în ultima etapă (Metalul, în meci direct cu Știința Craiova). Mi-am făcut un dușman din prietenul dv.!

RAFAEL OPRIȘIU, TIMIȘOARA. Disputa familială! Dv. spuneți că cei 16 fotbaliști cărora li s-au ridicat statui în Mexic au fost considerați cei mai buni jucători ai C.M., iar tatăl dv. susține că statuile reprezintă pe cei mai... frumoși fotbaliști ai celor 16 echipe participante la turneul final. Evident, s-a ținut seama de primul criteriu. Altfel, e lesne de închipuit, Pele n-ar fi avut nici cea mai mică șansă!

ION TAPELEA, BUCUREȘTI. **„Vă cerem ajutor, în numele dreptății și adevărului!".** Sînt de-a dreptul emoționat. Habar n-aveam pînă acum că rubrica mea reprezintă ultima speranță a microbiștilor! În problema ridicată, a sancționării unor fotbaliști care s-au făcut vinovați de repetate acte de indisciplină, desigur, ar trebui să se manifeste și mai multă fermitate, dar, de la vorbe (chiar... ultimatumuri!) la fapte este, uneori, o cale lungă, presărată cu sentimentalisme, cu îngăduințe etc., etc.

OVIDIU CRISTEA, BACĂU. Știu vecinii că ții cu U.T.A.? Dar, să ascultăm urarea pe care o faceți echipei arădene:

Pentru retur, atît vă spun:
Succes la bombele lui Kun.
S-aveți victorii cu șiragu',
Să-și rupă „pana" Fănuș Neagu.

Pana lui Fănuș nu se rupe atît de ușor. Mi-e teamă să nu se rupă... șiragu'!

ION PAHONȚU, TISMANA. Iosif Varga, fostul jucător al lui Dinamo București, a abandonat fotbalul. Nu-l căutați, deci, în formația lui C.S.M. Reșița. Veți întîlni, în rîndurile ei, un alt Varga, mai tînăr.

NICOLAE BARAITARU, CONSTANȚA. Este așa cum spuneți dv.: înainte de a veni la F.C. Argeș, Troi a jucat la Metalul București. Și la alte meserii răspundeți, la școală, tot atît de bine ca la fotbal? M-ar bucura să fie așa!

ZAHARIA ANGHEL, PITEȘTI. 1. Încă n-a fost stabilită data tragerii la sorți a meciurilor din cadrul optimilor de finală ale Cupei României. 2. **„Dacă primăvara va veni mai devreme (așa cum se anunță) și terenurile vor fi apte de joc, nu s-ar putea juca campionatul sau cupa, începînd de la 4 martie?".** În această perioadă, vremea este foarte schimbătoare, așa că nu se poate conta nici pe 11 și nici pe 4 martie. Uitîndu-se pe fereastră, unii ar putea întreba de ce nu începe fotbalul, acum, în februarie? Măcar de-am avea în martie o astfel de vreme!

FLORIN ILIESCU, TG. NEAMȚ. 1. Cele mai bune performanțe ale echipei naționale de volei? Locul 1 la campionatele europene din 1963 și locul II la campionatele mondiale din 1956 și 1966. 2. C.C.A. (Steaua) a avut mai multe „echipe de aur", în perioada anilor 1950—1956. Una dintre ele, ar fi aceasta: Voinescu (Toma) — Zavoda II, Apolzan,

Victor Dumitrescu — Onisie, Bone — Cacoveanu, Constantin, Alexandrescu, Zavoda I, Tătaru. Aur 14 carate. Daca nu 16!

MARCEL BOIAN, BUCUREȘTI. Floyd Patterson a devenit campion mondial de box la toate categoriile, la vîrsta de 21 de ani.

TRAIAN GARDUS, PITEȘTI. Am reținut două din epitafurile trimise:

Unui atacant central

Curată viață de mărțir;
— Așa îi fuse soarta —
El ar pleca din cimitir,
Dar nu găsește... poarta!

Unui fotbalist „voiajor"

În această groapă mică,
Zace trist amicul Țică.
Știu acuma și misterul:
Nu i se mai dă... transferul!

Ilustrații: N. CLAUDIU

STAU CĂ...

...în S.U.A. baschetul continuă să fie unul dintre cele mai populare sporturi? În 1971, la cele 87 de jocuri de campionat ale echipelor profesioniste au fost prezenți nu mai puțin de 6 milioane de persoane (în medie, aproape 70 000 de spectatori la un meci).

...Luptătorul maghiar, Janos Varga, fost multiplu campion olimpic și mondial, este și un iscusit vînător? Printre trofeele lui vînătorești, cucerite doar în ultimii trei ani, se numără 2 cerbi, 3 mistreți, 15 căprioare, 7 lupi etc.

...Federația de fotbal din Paraguay a depus candidatura la F.I.F.A. pentru organizarea campionatului mondial în... 1994?

...Renumitul șahist iugoslav, Svetoslav Gligorici, de 11 ori campion național, a împlinit 50 de ani? Gligorici a obținut titlul de maestru în 1939, la vîrsta de 16 ani, iar pe cel de maestru internațional cu 12 ani mai tîrziu, din cauza războiului (în timpul ocupației fasciste, Gligorici a luptat în brigada a V-a de partizani din Muntenegru). La cei 50 de ani ai săi, Gligorici este un adevărat polisportiv: joacă foarte bine tenis, înoată, face ascensiuni în munți și canotaj de agrement.

GOLUL NU VINE SINGUR...

• Eugen Iordache, „tunarul" de acum două decenii, a avut curajul să tragă la poartă din orice poziție • Cum s-a „născut" Mulțescu? • Reîntîlnire cu o veche dragoste: Progresul

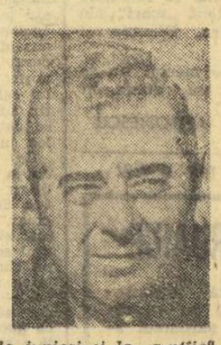

Fotbaliștii „Progresului" s-au zbenguit o vreme sub rafalele dușului și au plecat să ia masa... Acum, n-au mai rămas în vestiarul stadionului decît antrenorul Eugen Iordache și „nea Marin" Tudorache, cred eu, cel mai vechi secretar de secție fotbal din țara noastră. („Nea Marin" deține acest post din 1939!). Îi las cîteva minute pe cei doi „piloți" ai navei Progresului — aflată în derivă pe apele agitate ale Diviziei „B" să-și pună la punct planurile pentru a doua zi, apoi mă retrag cu „Genu" în micul său birou, ca să stăm de vorbă mai pe-ndelete...

— *Biografia mea fotbalistică nu-i prea greu de reconstituit*, ne spune Eugen Iordache. *Am debutat la o echipă de cartier, Gloria, unde m-au adus Flamaropol și Gică Popescu. Jucam și la juniori și la „a-ntîia", după cum era nevoie. Mai tîrziu, Gică Andrei m-a invitat pe „Venus", la un antrenament al Juventusului Rezultatul? M-au luat „roș albaștrii"; dar prima echipă n-am „prins-o" decît prin 1943. Jucam acum sub bagheta lui Emerich Vogl, alături de Ilie Oană, Vasile Naciu, Mișu Flamaropol, Gică Bărbulescu... Am stat aproape zece ani la „roș albaștri". Apoi am trecut la Rapid, în linia de atac cu: Bazil Marian, Ștefan Filotte, N. Roman și Andrei Rădulescu. După un an, figuram în „atacul" Progresului, împreună cu Ozon, Smarandache și ceilalți. Apoi, am fost împrumutat pentru un „retur" la I.C.O. Oradea și am sfîrșit fotbalul tot la echipa din str. dr. Staicovici!*

— Ai fost considerat un jucător cu „șut-trăznet"...

— *E adevărat, dar să știi această caracterizare nu mi-a căzut din cer. Munceam ai naibii la antrenamente și chiar acasă, prin curte, ca să ghicesc cel mai bun unghi de lovire a balonului. Și mai era ceva. Aveam totdeauna CURAJUL să trag la poartă din orice poziție.*

— De cîte ori ai îmbrăcat tricoul național?

— *De 12 ori.*

— Care crezi c-a fost cea mai frumoasă partidă a dumitale?

— *La Olimpiada de la Helsinki, cînd am fost întrecuți la limită de marea echipă a Ungariei. Din pasa mea a marcat Suru golul nostru. Dar atunci toți ai noștri au jucat excepțional...*

— A venit o zi cînd jucătorul Iordache a schimbat ștafeta cu antrenorul Iordache.

— *Ziua aceea — căci trebuie să sosească o astfel de zi în viața oricărui fotbalist — a fost în toamna anului 1957, cînd am trecut la Centrul de copii al „Progresului"! Apoi am fost chemat la prima echipă a „bancarilor" alături de Augustin Botescu și Cornel Drăgușin. Am trecut de aici la echipa Viitorul unde mă ocupam de juniori, la Metalul și Flacăra și am revenit la Progresul, ajutîndu-l pe Titus Ozon. Au urmat alte „stagii" la C.F.R. Cluj, la Jiul Petroșani, iar acum, iată-mă din nou aci, ...acasă!*

— Ce satisfacții ți-a adus pînă acum meseria de antrenor?

— *În primul rînd, Mulțescu. L-am luat de la Steaua unde lîncezea pe tușă și l-am titularizat la Jiul, de la bun început. Asta i-a dat mare încredere și sper că nu mă va dezamăgi în anii care vor urma. Aș mai putea vorbi și despre un alt jucător, dar o fac cu un pic de mîhnire... Eu i-am pus primele ghete de fotbal lui Dudu Georgescu, cînd era încă copil, la „Progresul". Acum a uitat ce datorează clubului și a fugit la Reșița, tocmai cînd e mai greu!*

— Lucrezi acum cu o echipă foarte tînără, după cîte știu...

— *Este foarte adevărat, dar sper să obțin, cu timpul firește, rezultate tot mai bune cu acest nucleu de fotbaliști, dintre care aș vrea să remarc pe Bora, un „produs" al Centrului nostru, și dintre vîrstnici pe Viorel Popescu, care la cei 31 de ani ai săi, luptă cu dăruire și prospețime, exemplare...*

— Știu că în familia Iordache mai există un fotbalist...

— *Da,* surîde antrenorul Progresului, *e vorba de Gabriel. E student în anul doi la Academia de Științe Economice și a venit la „Sportul studențesc", după o perioadă în care a jucat la „Universitatea Cluj"*

— Crezi că... va păși pe urmele tatălui său?

— *Depinde de dragostea lui pentru fotbal. Restul se învață pe teren.*

— Ce-ți dorești pentru viitor?

— *Să ajut Progresul să ajungă acolo unde a mai jucat... Va fi greu, o știu. Am simțit asta de la bun început cînd lotul pe care-l preluasem s-a făcut fărîme în cîteva zile. Nu uita c-au plecat Kassai Beldeanu, Dumitriu IV, Grama, Manta și alții. Dar, încet, încet, am izbutit să pun bazele altei echipe... Cu băieții aceștia și cu speranțe nestrămutate, continuăm drumul...*

George MIHALACHE

COMITETUL FEDERAL A FIXAT OBIECTIVELE DE PERFORMANȚĂ PENTRU 1973

TENIS DE MASĂ

La lucrările plenarei Comitetului Federației române de tenis de masă, desfășurate sîmbătă, au luat parte și o serie de invitați, președinți ai comisiilor județene de specialitate, activiști din cadrul cluburilor și asociațiilor sportive, antrenori.

Secretarul general al federației, **Sever Dăneț**, a prezentat o informare asupra activității desfășurate la tenis de masă pe anul 1972, planul de măsuri și proiectul bugetului pe 1973. La discuții au participat un număr de 14 tovarăși.

Printre măsurile importante pe care Comitetul federal le-a propus pentru 1973 se înscriu cele privind **consolidarea bazei de masă a sportului de performanță, lărgirea activității de masă prin angrenarea unui număr cît mai mare de tineri și copii în practicarea acestui sport, întărirea muncii educative la toate eșaloanele și realizarea următoarelor obiective de performanță pentru anul 1973 : 2 (două) medalii la campionatele mondiale, 6 (șase) medalii la campionatele europene de juniori și 4 (patru) titluri balcanice.** În același plan de măsuri sînt cuprinse și mijloacele concrete de realizare a obiectivelor propuse.

În încheierea dezbaterilor, prof. univ. **Ioan Kunst-Ghermănescu**, secretar al C.N.E.F.S., a apreciat că s-au înregistrat unele creșteri cantitative și calitative la nivel mediu, nu însă și în ce privește vîrful piramidei și a solicitat antrenorilor și sportivilor să lucreze cu mai multă pasiune, să aplice metodica modernă în instruire, utilizînd la maximum cuceririle științei în procesul de antrenament, precum și folosirea cît mai eficientă a timpului afectat pregătirilor. Ridicînd continuu calitatea muncii instructiv-educative, nivelul performanțelor cu adevărat de valoare va crește și el necontenit. Vorbitorul a mai dat și o serie de indicații orientative.

La sfîrșit, membrii Comitetului federal au aprobat planul de măsuri și bugetul pe 1973.

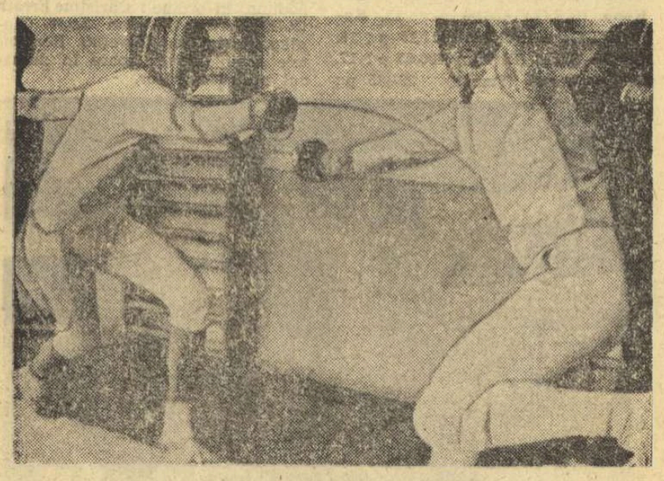

Paul Szabo (stînga), cîștigătorul probei de spadă, în plină acțiune pe planșă

Foto : S. BAKCSY

SCRIMĂ

TURNEUL INTERNAȚIONAL DE LA BUCUREȘTI

(Urmare din pag 1)

tori care au reușit să ajungă în ultimul episod al probei fără eforturi suplimentare au fost campionul balcanic **Ion Popa** și colegii săi **C. Manta** și **Octavian Zidaru**. În seria lui Zidaru s-a mai calificat **Stengel** (R.D.G.) care a susținut un baraj cu **Doboș** și **Dinescu**. Probabil că Doboș ar fi reușit să se numere printre finaliști dacă nu ar fi făcut atîta risipă de energie în turul anterior, dominînd net o serie în care se mai aflau **Zidaru, Manta, Poulck** (R.D.G.) ș.a. Oricum, evoluția sa a fost foarte promițătoare. O altă serie viu disputată a fost cea care a dat ca finaliști pe **Paul Szabo** și pe **Liviu Angelescu**. Ei și-au disputat calificarea cu redutabilul **Panzram** (R.D.G.).

Finalele disputate sîmbătă seara s-au încheiat și ele cu victorii românești. La întrecerea floretistelor, Crișu a realizat un șirag de 5 succese, cel mai trudit fiind, desigur, cel obținut în fața lui Leschnik, talentata floretistă din R.D. Germană. Proba de spadă a comportat un baraj între Szabo și Popa, baraj încheiat cu victoria clujeanului.

CLASAMENTELE FINALE — FLORETA FETE: 1. A. CRIȘU (România) 5 v; 2. G. Leschnik (R.D.G.) 3 v; 3. M. BARTOȘ (România) 3 v; 4. U. Lorenz (R.D.G.) 2 v; 5. M. Moldovan (Rom.) 1 v; 6. A. Girbea (Rom.) 1 v. SPADĂ: 1. P. SZABO (România) 4 v d.b.; 2. I. POPA (România) 4 v d.b.; 3. O. Zidaru (Rom.) 3 v; 4. A. Stengel (R.D.G.) 2 v; 5. L. Angelescu (Rom.) 2 v; 6. C. Manta (Rom.) 0 v.

VOLEI

S-AU DISPUTAT PRIMELE PARTIDE ALE RETURULUI CAMPIONATELOR NAȚIONALE DE VOLEI

Sfîrșitul acestei săptămîni a coincis cu reluarea partidelor din returul campionatelor naționale de volei.

● Partida inaugurală s-a desfășurat vineri seara, la o oră tîrzie, în sala Institutului Pedagogic, S-au întîlnit echipele *Medicina* și *Universitatea București*, într-un meci contînd pentru campionatul feminin. Studentele de la Medicina au cîștigat în patru seturi, după un joc anost, în care atît latura tehnică cît și cea spectaculară au fost de un nivel modest.

Medicinistele, din rîndul cărora au lipsit, din diverse motive, Loreta Sudacevschi, Angela Moroianu și Eva Klein, au început surprinzător de slab meciul, cedînd primul set. În următoarele, datorită unei experiențe competiționale superioare, a unui joc mai matur, au reușit să se impună, obținînd victoria cu *3—1 (—10, 3, 10, 3)*.

Universitatea, în evident progres, nu are încă suficientă forță în atac și, din această cauză, în momentul de față nu poate spera la mai mult.

Dintre jucătoarele ce au evoluat am remarcat pe *Maria Matei, Elena Pandrea*, de la Medicina, respectiv, *V. Stoica*.

Au arbitrat *N. Mateescu* și *M. Oancea*.

● O interesantă partidă s-a disputat ieri după amiază în sala Constructorul, între formațiile feminine *Constructorul* și *I.E.F.S.* Jucătoarele de la Constructorul au furnizat o mare surpriză, cîștigînd cu 3—1 (10, 15, — 16, 3)!

Iulian COSTINIU

● În sala Progresul s-au întîlnit echipele masculine *Progresul* și *Electra*. Scor: 3—0 (11, 4, 13).

fotbal

DUNĂREA GIURGIU A LANSAT UN S.O.S. NIMENI NU L-A RECEPȚIONAT?

Desigur că, poziția pe care se situează **Dunărea Giurgiu** în clasamentul seriei I a Diviziei B nu poate mulțumi pe suporterii săi. Locul (12) se află în subsol, iar diferența de puncte ce o desparte de deținătoarea „lanternei roșii" este minimă (2 puncte). Comportarea modestă a formației în sezonul de toamnă se datorește, în special, restructurării lotului, acțiune începută în primăvara trecută și continuată pînă în preajma actualei ediții a campionatului. Astfel, s-a renunțat la 7 jucători plafonați și, în locul acestora, au fost promovați mai mulți tineri crescuți în cadrul propriului centru de copii și juniori. Lipsa de experiență a noilor titulari și-a pus amprenta pe jocul echipei, evoluțiile oscilînd permanent de la calificativul „bun" la „slab", și totodată la înregistrarea unor rezultate nesatisfăcătoare. În ciuda acestei situații, antrenorul echipei, **Costică Marinescu**, este optimist, deoarece tinerii promovați sînt elemente talentate, capabile de a face progrese și, în același timp, dornice le afirmare. De altfel, în actuala perioadă de pregătire s-a lucrat intens și fiecare a acumulat noi cunoștințe în vederea unei evoluții superioare în retur.

Dar, comportarea modestă nu poate fi trecută numai pe seama lipsei de experiență. Toate eforturile antrenorului și ale elevilor săi, atît la pregătire cît și la meciuri oficiale, nu au fost susținute permanent de biroul secției de fotbal. Cu toate că acest organ, care conduce și îndrumă toată activitatea fotbalistică din cadrul asociației, numără în rîndurile sale 18 persoane, activitatea sa a fost sporadică și nenumăratele probleme au fost rezolvate numai de către 3-4 dintre ei. La prima vedere se pare că membrii biroului au sarcini precise, dar în realitate domnește confuzia, mulți dintre ei simțindu-se mîndri cu faptul că fac parte din birou, fără însă să miște un deget pentru îmbunătățirea activității. Așa se face că balanța financiară a secției pe anul 1972 este deficitară, datoriile ridicîndu-se la o sumă destul de importantă. O situație deloc plăcută, care este de altfel cunoscută de toți factorii ce concură la activitatea fotbalistică din asociație.

Aminteam mai înainte că doar trei-patru entuziaști fac eforturi pentru menținerea pe linia de plutire a echipei **Dunărea Giurgiu**. Acesia **(N. Mărculescu, T. Robigan, I. Alexe, Gh. Gîtlea, A. Stănilă)** sînt salariați la Șantierul naval. Dar, din biroul secției fac parte și persoane ce-și desfășoară activitatea profesională în alte instituții și întreprinderi din orașul Giurgiu, dar care figurează doar cu titluri onorifice. Așa bunăoară, cel de al doilea președinte de onoare al secției, **Silviu Irizea**, precum și **Gh. Carastea** și **V. Lazăr**, membri ai biroului, cooptați în acest organ pentru a sprijini efectiv activitatea, în special prin atragerea de noi membri susținători din întreprinderile unde sînt salariați, nu au făcut nimic în acest sens.

Semnalul de alarmă în privința situației precare în care se află **Dunărea Giurgiu** a fost tras mai demult. Oare nimeni, ne referim la organele superioare ierarhice sportive, nu vrea să-l audă?

Pompiliu VINTILA

TRANSFERĂRI DE JUCĂTORI

Comisia centrală de competiții a aprobat următoarele cereri de transferare, întemeiate pe motivul (foarte elastic, dar prevăzut de regulament) nerespectării obligațiilor de către echipele lor: **D. Căunei, M. Moraru** și **Gh. Grozea** de la Petrolul Ploiești la F.C. Galați și **Fr. Toth** de la A.S.A. Tg. Mureș la Minerul Baia Mare.

Cazul jucătorilor **Pană** (Sp studențesc) și **Ciocîrlan** (Universitatea Craiova), ca schimb între cele două echipe, a fost aminat pentru ședința din 16 februarie.

UNCHIAȘ SE DESTĂINUIE...

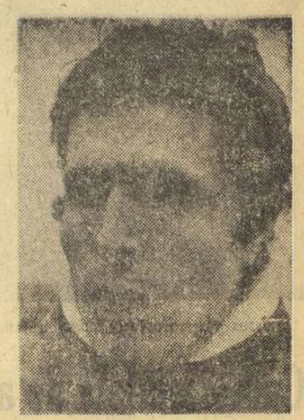

De peste un an Unchiaș joacă sub culorile A.S.A. Tg. Mureș, devenind în toamna trecută titular în formația de Divizia A. Acum, el a fost chemat, alături de un alt fotbalist al acestei echipe, Orza, la lotul de tineret.

Pe teren e agresiv, avînd acea impetuozitate indispensabilă mai ales, unui jucător din apărare. Atunci cînd îl ai în față nu-l recunoști aproape : blînd, cu un zîmbet sfios, își-tot face de lucru cu prăjitura sau cu sticla de pepsi, neîndrăznind să te privească drept în ochi cînd e vorba de el...

— *Am început fotbalul în modul cel mai banal : pe stradă, alături de fratele meu — acum jucător în divizia C — și de ceilalți copii din vecini. Prietenii îmi spuneau că nu știu să driblez, că sînt prea „slab". M-am îndîrjit și am mers la juniori, la Chimica din orașul meu natal, Tîrnăveni. Apoi am plecat la școală, la Codlea, trecînd la Colorom. Am terminat școala și, iată-mă, la Petrolul. A urmat un turneu în Grecia și cu această ocazie, am fost „descoperit". Dar acasă puțini mă știau. M-am reîntors aproape de vatră în vara lui 1971, la A.S. Armata. Eram la un pas de echipă, cînd un accident la antrenament m-a trimis pentru multă vreme pe tușă... Am așteptat mult, am muncit mult, alergînd între stadion și școală (n.n. : este elev la Liceul industrial-chimie). Și iată, în etapa a 7-a a turului actualului campionat am „prins" Divizia A.*

— După cîte am observat ești un fundaș stînga, iar în echipă apari cu nr. 3?

— *E drept, am schimbat locul, căci eu am debutat ca fundaș stînga. Întîi lateral, apoi central. Dar știe Tibi-baci (n.n. antrenorul Tiberiu Bone) ce face. Mă înțeleg de minune cu Ispir și sperăm să ne înțelegem încă mult timp la fel să jucăm mult și cu folos — împreună.*

— Cum ai primit vestea selecționării tale?

— *Mi-am spus atunci că lumea a început să aibă încredere în mine. Și ce e mai frumos pe lume decît să te bucuri de încrederea oamenilor? — Voi trudi oricît pentru a-mi transforma visele în realitate. Îmi pare bine că am fost selecționat, dar știu că pregătirea începe și se termină la club. Deci gîndul meu cel dintîi este ca A.S.A. să arate tuturor că locul 4 de anul trecut a fost deloc întîmplător.*

Geo RAEȚCHI

ALTE CONSFĂTUIRI LA F.R.F.

● Luni se va întruni colegiul divizionar A (ora 10). Pe ordinea sa de zi o problemă importantă: modificările aduse regulamentului de disciplină.

● Tot luni și la aceeași oră se vor reuni președinții secțiilor de fotbal cu echipe în Divizia B, cărora le va fi prezentată o analiză a turului și sarcinile ce le revin și care vor lua în discuție modificările din regulamentul de disciplină.

ULTIMA REUNIUNE A ARBITRILOR DIVIZIONARI

Seria consfătuirilor-instructaj cu arbitrii divizionari A, B și C, începută cu reuniunea de la Cluj, a ajuns la ultima sa etapă. Aceasta a început ieri în București, la sala Dinamo, cu arbitrii bucureșteni, și se încheie azi la stadionul „23 August", cu divizionarii din județele Ilfov, Dîmbovița, Prahova, Teleorman, Constanța, Ialomița, Buzău și Brăila. Ordinea de zi este aceeași, în linii mari: un referat asupra arbitrajului în prima parte a campionatului (**Vl. Grosu**), comentarea unor aspecte ale regulii off-side-ului (**C. Nițescu**), colaborarea dintre arbitrul de centru și cei de margine (**O. Comșa**), precizări privind atacul de deposedare prin alunecare (**G. N. Gherghe**). În plus, față de reuniunea de ieri, azi vor avea loc proiecții de filme și demonstrații practice de atac prin alunecare, precum și cu privire la jocul portarului (4 pași). Consfătuirea de azi va începe la ora 8.

ARBITRI ROMÂNI PESTE HOTARE

La 14 februarie se va disputa la Nicosia meciul Cipru — Irlanda de Nord, din cadrul preliminariilor C.M. Jocul va fi condus la centru de **A. Bentu**, ajutat la tușă de **C. Ghemingean** și **Gr. Birsan**.

VIRGIL BRENCI (A.S.A. BRAȘOV) CÎȘTIGĂTORUL PRIMULUI SLALOM SPECIAL

SCHI

(Urmare din pag 1)

Predeal) și **Vasile Scorțeanu** (Steagul roșu).

Virgil Brenci (A.S.A. Brașov) a cîștigat detașat acest slalom, el stabilind cei mai buni timpi în ambele manșe, după două coborîri sigure, precise, în care a căutat — și din fericire a și găsit — linia ideală a parcursului, curgătoare și eficace.

Dintre oaspeții străini, austriacul **Fr. Brandstetter** și polonezii **J. Wawrgiriewiks** și **A. Wolkosz** sînt singurii care au terminat în mod regulamentar cele două manșe, situîndu-se în final, în clasamentul celor mai buni slalomiști ai zilei.

Condițiile speciale ale întrecerii (de care am amintit mai înainte) au făcut ca din numărul total de 51 de concurenți înscriși la start, numai 16 să termine cursa, ceea ce este, fără îndoială, o dovadă de dificultate. Pentru concurenții români și în mod special pentru juniori, concursul de ieri a fost o competiție care s-a apropiat prin lungime, număr de porți, diferență de nivel și grad de dificultate, de datele unei întreceri internaționale. Pînă acum, stratul de zăpadă nu a permis organizarea unor astfel de curse, așa încît „Cupa Dinamo", pe lîngă caracterul de revanșă a concursului internațional disputat săptămîna trecută la Pernitz (Austria), este în același timp, un foarte nimerit criteriu de selecție, o repetiție generală înaintea apropiatelor campionate balcanice, programate a se disputa tot la Poiana Brașov, între 23 și 25 februarie.

CLASAMENT : **(slalom special, 400 m lungime, 150 m diferență de nivel, 2 × 52 porți) :** 1. Virgil Brenci (A.S.A. Brașov) 87,1 (42,4+44,7), 2. Nicolae Barbu (Dinamo) 91,2 (45,2+46,0) ; 3. Ioan Cavași (Șc. sp. Brașovia) 91,6 (45,5+46,1); 4. G. Brandstetter (Austria) 93,5 (47,0+46,5) ; 5. A. Wolkosz (Polonia) 94,1 (45,5+48,6) ; 6. Florin Barbu (Brașovia) 94,3 (47,3+47,0).

Astăzi, tot pe Pîrtia Lupului, se va disputa o a doua cursă de slalom special.

Unde mergem

DUMINICĂ

ATLETISM : Sala „23 August", de la ora 9.30: campionatele de sală ale seniorilor ; Stadionul Tineretului, ora 10 : crosul „15 Februarie".

FOTBAL : Stadionul Giulești, ora 9.15 : Rapid (tineret) — Metalul Mija; ora 11 : Rapid — Sportul studențesc; stadionul Ghencea, ora 10.30: Steaua — Electronica Obor; stadionul Dinamo, ora 11 : Dinamo — Steagul roșu

RUGBY : Teren Constructorul ora 9.30 : Dinamo — Aeronautica; teren Tineretului II, ora 9.30 : A.S.E. — Lotul de juniori B; ora 11 : Lotul de juniori A — Sportul studențesc (în „Cupa de iarnă")

SCRIMĂ : Sala Floreasca II, de la orele 9 și 17 : turneul triunghiular (tineret) România — Bulgaria — R.D. Germană. Probe pe echipe (toate armele).

TIR : Sala de la Complexul „23 August", de la ora 9 : „Cupa C.P.M.B." la arme cu aer comprimat.

VOLEI : Sala Dinamo, ora 9 : Dinamo — „U" Cluj (A.f), Dinamo — „U" Cluj (A.m);

PRIN HĂȚIȘUL ANGAJAMENTELOR NEONORATE

PAȘI IMPORTANȚI ÎNAINTE, DAR ȘI PROIECTE CARE ȘI-AU AMÎNAT TERMENUL DE ÎNDEPLINIRE

(Urmare din pag 1)

mune, dinamizarea campionatului asociației la toate aceste nivele, preocupările pentru amenajări sportive și asigurarea echipamentului și materialului de lucru.

Analizînd compartimentat, s-a subliniat: **ÎN ȘCOALĂ :** introducerea și practicarea gimnasticii zilnice de către circa 40.000 de elevi ; organizarea cu regularitate a campionatului asociației într-un număr de 180 de unități ; organizarea a 475 de excursii și drumeții ; angrenarea, în „Crosul cravatelor roșii", a 25.000 de copii din clasele III—VII ; învățarea înotului de către 725 de participanți ; desfășurarea, cu rezultate notabile, a competițiilor tradiționale ale elevilor, întreceri în cadrul cărora s-au remarcat mai multe talente care au fost, ulterior, promovate în echipele de divizie B, C și în campionatul județean. Promovări care stau strîns legate de munca fără precedent a unor cadre cum sînt : Mircea Pop, Nicolae Teudean, Tiberiu Bartha, Petru Bologa, Virgil Budu.

LA SAT: s-a durat cadrul organizatoric al activității sportive de masă prin constituirea asociațiilor sportive în fiecare comună și a cercurilor sportive la nivelul satelor, cadru care a facilitat desfășurarea unor competiții de largă popularitate, cum sînt „Cupa tineretului de la sate", „Crosul tineretului" și organizarea unor duminici cultural-sportive, serbări cîmpenești și acțiuni dedicate evenimentelor semnificative din viața partidului și statului nostru. Pentru atragerea unui număr sporit de tineri de la sate într-o activitate competițională de durată, a fost inițiată „Cupa agriculturii sălăjene", întrecere ale cărei etape pe asociație și pe localitate încep imediat după consumarea etapei pe județ, a „Cupei tineretului de la sate".

ÎN ÎNTREPRINDERI ȘI INSTITUȚII : pentru cuprinderea maselor largi de salariați în practicarea exercițiilor fizice și a sportului, în mai multe asociații sportive sindicale s-a organizat campionatul asociației sportive la 2—3 ramuri de sport, ca și întîlniri inter-asociații, pe ramuri de producție, la diferite discipline ; la atelierele de covoare din Șimleu și la Cooperativa meșteșugărească din Zalău s-a introdus, experimental, gimnastica în producție, la care participă un număr de 750 de salariați ; asociațiile sportive Sănătatea Cehu Silvaniei, Rapid Jibou, Măgura Șimleu, Metal-lemn Șimleu organizează, pentru membrii lor, după-amieze și seri sportive, în care se practică, după preferințe, tenisul de masă, șahul și popicele ; clubul din cadrul Casei de cultură din Șimleul Silvaniei își oferă spațiile pentru activitățile sportive ale amatorilor. De rezultatele bune obținute în acest sector își leagă numele neobosiții animatori Ioan Iusco și Ioan Gal de la Cehu Silvaniei, Nicolae Florea și Dumitru Lupău de la Șimleu, Coloman Lakatoș și Virgil Budu de la Jibou, Vasile Popa, Gheorghe Hiș, Ștefan Mike și Gheorghe Papp din Zalău, Francisc Szuhi din Sărmășag.

PRIN HĂȚIȘUL ANGAJAMENTELOR NEONORATE

Tuturor acestor aspecte reconfortante și mobilizatoare, li se opun însă altele cenușii, iscate din inerție și dezinteres, din comoditate sau nepăsare. Fiind sesizabile la fiecare dintre capitolele amintite, le vom sublinia urmînd aceeași ordine

ÎN ȘCOALĂ: ignorînd importanța exercițiului fizic în dezvoltarea copiilor și subestimînd ajutorul acestui instrument în sporirea capacității de receptare a elevilor, multe cadre de specialitate (culmea, și membri ai CJEFS) ignoră activitățile sportiv-recreative, ale elevilor sau desfășoară, în cadrul unităților respective, o activitate sporadică, stopînd astfel continuitatea și diminuînd interesul discipolilor lor față de această materie atît de importantă pentru viață. În seria acestor pseudo-dascăli se numără : Eugen Kadar de la Almaș, Maria Nicorici de la Crasna, Ștefan Varga de la Sărmășag, Elisabeta Paka de la Pericei, Vasile Tarba de la Someș Odorhei, Imre Toth de la Hida. O altă lacună sesizată în activitatea sportivă din școli este ignorarea etapelor pe clasă și școală ale competițiilor cu caracter republican, profesorii limitîndu-se la o selecție de suprafață (pentru etapele pe localități sau județ), anulînd astfel caracterul stimulatoriu al întrecerilor rezervate elevilor (principalul rezervor al performanței) și suprimînd posibilitatea de cunoaștere a potențialului școlii. Tot la nivelul școlilor este de semnalat numărul redus al acțiunilor turistice (mai ales că județul Sălaj are nenumărate locuri îmbietoare în jurul fiecărei localități), ca și atenția redusă arătată demonstrațiilor sportive organizate cu ocazia deschiderii sau închiderii anului școlar.

LA SAT : dacă în 1972 competițiile sportive organizate în mediul sătesc au atras la startul lor peste 17.000 de tineri, asta nu înseamnă că toate asociațiile sportive și-au făcut datoria față de membrii pe care trebuie să-i servească. Din contră, multe dintre ele s-au caracterizat printr-o activitate sporadică, fie că s-au rezumat numai la activitățile prinse în calendarul județean (de cele mai multe ori participînd numai la etapa superioară, suplimind etapele pe asociații și localități), fie că nu și-au făcut prezența la nici o competiție oficială, rezumîndu-se numai la cîte o acțiune necompetițională. Sau — caz foarte des întîlnit — participarea a fost asigurată de către elevii școlilor din localități, nu de către tinerii care lucrează în unitățile productive de pe raza comunei

ÎN ÎNTREPRINDERI ȘI INSTITUȚII, campionatul asociației lipsește din unele asociații mari — cum ar fi Autobaza, Columna, Energia, Comerțul din Zalău, Separatorul, Silvania din Șimleu, Voința din Zalău și Șimleu, — cauzele constituindu-le fie slaba preocupare pentru atragerea salariaților la practicarea sportului de masă din asociațiile respective, fie absența bazei sportive și a echipamentului necesar. Minusuri de care se fac vinovați atît președinții asociațiilor amintite cît și membrii CJEFS care nu s-au ocupat, cu prea mare atenție, de activitatea sportivă la acest nivel.

UN „ECHILIBRU" CARE SE CERE... DISTRUS

Cumulînd datele și aruncînd, pe unul din talgerele balanței, rezultatele, iar pe celălalt minusurile, obținem — și plenara a remarcat lucrul acesta — un anumit echilibru, fapt ce ne arată că în activitatea sportivă de masă — principala direcție spre care este orientată activitatea sportivă Sălăjeană — mai sînt multe de făcut sau de îndreptat.

Sugestii prețioase (care au mers de la mutațiile în cunoștință pînă la formele noi de activitate care se cer adoptate) au oferit însiși participanții, factorii care sînt în intimitatea problemelor și care știu că de buna lor rezolvare depinde atît sănătatea și robustețea generației pe care o au în grijă, cît și vigoarea germenului performanței care a început să încolțească.

Reținînd aceste propuneri care, aplicate, pot modifica acele mentalități încă conservatoare și pot schimba geografia sportivă a județului, ca și angajamentele participanților (profesori de educație fizică, antrenori, instructori, reprezentanți ai tuturor forurilor cu responsabilități în acest important sector al vieții sociale) de a trece la o muncă de mai mare substanță, am rămas cu convingerea că activitatea sportivă a județului Sălaj este integrată în sfera preocupărilor majore ale județului și că, la fel ca în toate sectoarele care cunosc astăzi o deosebită efervescență, se va desfășura și aici o muncă înnoitoare, despre ale cărei roade vom auzi în curînd.

Fotbalistic

UN CUPLU INEDIT

Un arbitru pozează cu... o colegă !

Poate nu-i nimic deosebit în acest fapt. Am mai văzut arbitri recrutați din rîndurile „sexului slab". Chiar la noi există „cavalere ale fluierului".

Dar, această fotografie constituie totuși un document inedit : cei doi sînt... soț și soție ! D-na Nicole Piveteau (soția trebuie să-și urmeze bărbatul...) s-a făcut arbitru pentru a urma exemplul soțului său Pierre, care conduce partide în Liga Atlanticului din Franța.

Un cuplu unic în Franța și poate chiar în lume.

GRILAJUL CU BUCLUC

Celebrul stadion britanic Wembley va intra, în sfîrșit, în ordine, permițîndu-i-se a organiza meciuri pentru disputarea diferitelor cupe europene și intercontinentale. Fapt este că datorită absenței grilajului despărțitor dintre tribune și terenul propriu zis, F.I.F.A. s-a opus mereu să-i omologheze pentru asemenea întîlniri de prestigiu. Conducerea stadionului, care aparține unei societăți particulare, s-a opus și ea la ridicarea unei asemenea bariere de sîrmă, care — după opinia unora din acționari — ar fi îngrădit libertatea de exprimare a unora dintre spectatori, călcînd dispozițiile tradiționalelor sportive britanice. Dar, cum în ultimă vreme numeroase stadioane din Anglia au fost suspendate pentru excesele manifestate de public, conducerea lui Wembley a hotărît să mai renunțe la tradiții și să se conformeze normelor stabilite de forul internațional pentru protejarea jucătorilor și a arbitrilor. Pentru a nu abdica totuși complet de la principiile sale, comitetul a hotărît ca bariera să fie demontabilă și înlăturată imediat după disputarea partidelor.

AJAX ȘI CEI 10.000...

Nici nu s-a disputat prima partidă **Ajax — Bayern München**, din cadrul sferturilor de finală ale Cupei campionilor europeni (7 martie, arbitru elvețianul **R. Scheurer**) și s-a anunțat că ...returul său (21 martie, arbitru englez **K. Burns**) se va disputa cu casele închise. Toate biletele au fost rezervate sau vîndute. Interesant de reținut că din cele 80.000 de bilete, corespunzînd capacității stadionului olimpic din München, 10.000 au și fost rezervate de suporterii echipei olandeze. Ar fi venit mai mulți, dar organizatorii nu le-au rezervat bilete în plus !...

SĂRBĂTOAREA FOTBALULUI SCOȚIAN

Anul acesta se împlinesc 100 de ani de la înființarea federației scoțiene de fotbal — **„Scottish Football Association"**, înființată în 1873, ea s-a afiliat abia în 1946 la F.I.F.A. Primul joc internațional însă, federația l-a organizat cu un an înainte, în 1872, la Glasgow, cînd echipa Scoției a terminat la egalitate (0—0) cu selecționata Angliei. În anul înființării forului de specialitate s-a disputat revanșa, la Londra : 4—2 pentru Anglia.

Organizat pe două categorii de cluburi, profesionist și amator, fotbalul scoțian dispune azi de peste 2500 de cluburi, cu 3000 de echipe, însumînd peste 50.000 de fotbaliști. Pentru meciuri stau la dispoziție circa 2000 de arbitri și numeroase stadioane de mare capacitate. Cele mai mari sînt la Glasgow : **Hampden Park** cu 134.000 de locuri, **Ibrox Stadium** cu 100.000 și **Celtic Park** cu 92.000.

Centenarul federației va fi sărbătorit prin numeroase jocuri internaționale. De altfel, toate partidele, inclusiv cele din preliminariile C.M. 1974, se vor disputa sub semnul aniversării celor 100 de ani. Primul meci se va disputa la 14 februarie, miercuri, la **Glasgow**, între cele două vechi rivale : **Scoția și Anglia**. Următorul este programat la 30 iunie, cînd Glasgow va fi gazda campioanei mondiale **Brazilia**. La 26 septembrie, la Glasgow, și 17 octombrie, probabil la Praga, se vor disputa cele două partide oficiale cu **Cehoslovacia** (în preliminariile C.M.), iar la 14 noiembrie întîlnirea **Scoția — R.F. a Germaniei**. Cum se vede, Scoția va primi vizita și a campioanei mondiale și a campioanei Europei.

ZÎMBETUL LUI GORSKI

Recenta întîlnire **Anglia — Țara Galilor**, disputată la Londra, în cadrul preliminariilor C.M., a avut și doi oaspeți poate nedoriți de Ramsey. Într-adevăr, în tribunele de la Wembley au luat loc antrenorii **Kazimierz Gorski** și **Jacek Gmoch**, conducătorii tehnici ai echipei Poloniei. Prezența lor n-a fost întîmplătoare. Veniseră să-și vadă la lucru viitorii parteneri din preliminarii. Echipa poloneză face parte din aceeași grupă cu Anglia și Țara Galilor. După joc, solicitat să-și spună părerea asupra jocului celor două echipe, **Gorski** s-a mulțumit să evite răspunsul sub un zîmbet semnificativ. Ziariștii l-au interpretat ca și cum le-ar fi spus : **„Am găsit arma de a-l combate"**. Se vor convinge la 28 martie, cînd se va disputa meciul **Țara Galilor — Polonia** sau la 6 iunie, dată la care este programat jocul **Polonia — Anglia**.

PE SCURT

● **Întîlnirea-tur dintre Spartak Moscova și A.C. Milan**, programată la 7 martie în sferturile de finală ale Cupei cupelor, se va disputa în Crimeea, la Soci, deoarece terenul din Moscova nu este practicabil la acea dată.

● **Orașul Esch-sur-Alzette** a fost ales de federația luxemburgheză pentru a găzdui la 8 aprilie meciul dintre Luxemburg și Elveția din preliminariile C.M.

● **Statisticienii iugoslavi** au constatat o scădere destul de accentuată a eficacității în campionat : 381 goluri în 1968, 391 în 1969, 369 în 1970, 369 în 1971 și 366 în 1972.

LEEDS UNITED LA BUCUREȘTI
ÎN LUNA FEBRUARIE!
George Best, Gordon Banks, Charlie George și alte mari vedete ale fotbalului britanic
În filmul englez:
„CUPA GLORIEI"
(Meciuri celebre din Cupa Angliei)
regia : Tony Maylam
Fotbal de mare clasă ! Goluri spectaculoase ! Faze de neuitat !
filmate excepțional (color)
În curînd pe ecrane!
(Româniafilm)

Christos Papanicolau, foarte aplaudat de spectatori, n-a reușit, totuși, decît 5,10 m la săritura cu prăjina.

Campionatele de atletism pe teren acoperit ale României

(Urmare din pag. 1)

pion al României, 2. Ștefan Lăzărescu (C.A.U.) 6,7, 3. Alexandru Munteanu (Dinamo) 6,7, 4. Adalbert Darvaș (Polit. Timișoara) 6,7, 5. Toma Petrescu (C.A.U.) 6,8, 6. Sandu Mitrofan (Dinamo) 6,8, 7. Gheorghe Zamfirescu (Steaua) 6,9, 8. Paul Vasile (Dinamo) 7,0.

ADRIANA SURDU FĂRĂ ADVERSARE...

Și titlul feminin al probei de 60 m a revenit unei junioare. Adriana Surdu confirmă progresul realizat în acest sezon, cîștigînd autoritar disputa sprinterelor. În serie ea a fost cronometrată în 7,4, timp ce egalează recordul țării de senioare și junioare. În alergarea finală, însă, ieșeanca a condus la fel de categoric, pînă la sosire, dar nu a mai realizat decît 7,5. Mai interesantă ni s-a părut întrecerea pentru celelalte locuri de pe podiumul de premiere. Dinamovista Elena Mîrza și mureșeanca Marta Szatmary au fost preferate de către arbitrii de sosire celorlalte concurente, obținînd medaliile de argint și bronz.

CLASAMENT FINAL: 1. **Adriana Surdu (Lic. 2 Iași) 7,5 — campioană a României**, 2. Elena Mîrza (Dinamo) 7,7, 3. Marta Szatmary (C.S. Tg. Mureș) 7,7, 4. Steluța Vintilă (Steaua) 7,8, 5. Florica Boca (C.A.U.) 7,8, 6. Greta Măgirescu (Șc. sp. Bacău) 7,8, 7. Elena Joița (Steaua) 7,9, 8. Mariana Nedelcu (Șc. sp. Cluj) 7,9.

VALENTINA CIOLTAN IȘI SCHIMBĂ TEHNICA...

Am așteptat cu mult interes prima evoluție din acest an a recordmanei noastre **Valentina Cioltan**, despre care antrenorul sovietic Alexei Ivanov ne spusese, nu cu mult timp în urmă, lucruri deosebit de frumoase. Veți fi poate mirați de rezultatul cu care ea a cîștigat aruncarea greutății, mai ales că ultimele rezultate din precedentul sezon în aer liber ne făceau să credem că ziua în care va depăși 18 m nu este departe. Explicația acestui 15,46 m am aflat-o imediat după probă de la antrenorul său, prof. **I. Drăgan. „Am hotărît în această iarnă să modificăm tehnica de aruncare. Deocamdată, timpul scurs de la această decizie este scurt. Valentina nu și-a însușit foarte bine toate detaliile noii tehnici. Nu mai poate nici să arunce ca pînă acum, este undeva pe la jumătatea drumului. În ultimele săptămîni nici nu a făcut aruncări cu elan, a lucrat numai la plasă. De altfel, acest concurs nu a avut o pondere prea mare în planul ei de pregătire"**. Să sperăm că noile deprinderi tehnice se vor „bătători" cît mai repede și că granița celor 18 metri se va apropia din nou.

Singurul lucru care merită subliniat în concursul de greutate este absența din cercul de aruncări a maestrei sportului **Ana Sălăgean**, care a spus adio atletismului după o activitate de două decenii.

CLASAMENTUL FINAL: Greutate: **1. Valentina Cioltan (C.S.O. C. Lung-Muscel) 15,46 m — campioană a României**, 2. Mihaela Loghin (C.A. Roman) 14,96 m, 3. Agepsina Rusu (Universitatea Cluj) 14,43 m, 4. Mariana Constantin (Dinamo București) 13,95 m, 5. Gabriela Ionel (C.A.U.) 12,70 m, 6. Iuliana Terec (C.A.U.) 11,99 m.

DUELUL NU A AVUT LOC...

Proba de săritură în înălțime a băieților ne-a produs o surpriză neplăcută. Am putea spune că ea s-a încheiat, de fapt, înainte de a începe. „Sarea și piperul" probei era duelul dintre Csaba Dosa, recordmanul țării în aer liber și Șerban Ioan, deținătorul recordului național pe teren acoperit. Duelul atît de mult așteptat nu a avut loc, și nu din pricina accidentării vreunuia dintre preopinenți. Cu puțin timp înaintea începerii probei, comisia de organizare a hotărît interzicerea dreptului de a concura la campionatele naționale, pentru ținută incorectă, lui Csaba Dosa. (Aceeași măsură disciplinară a fost aplicată și declatonistului Andrei Sepci, înscris și el la proba de săritură în înălțime). În aceste condiții întrecerea și-a pierdut farmecul, victoria lui Șerban Ioan nefiind periclitată. Lipsa „concurenței" și-a pus, de altfel, amprenta asupra rezultatului său. Clasamentul final:

1. Șerban Ioan (Dinamo) 2,08 m — campion al României, 2. Marian Chira (Petrolul Ploiești) 2,05 m, 3. Gergely Kicsid (Steaua), 2,05 m, 4—5. Mihai Purice (C.A.U.) 2,00 m, 4—5. Mihai Negomirescu (C.A.U.) 2,00 m, 6—7. Cornel Scafeș (C.A.U.) 2,00 m, 6—7. Zombor Szigyarto (Steaua) 2,00 m.

NICHIFOR LIGOR CONFIRMA

Beneficiind și de prezența unei vedete autentice — reputatul atlet grec Christos Papanicolau — săritura cu prăjina s-a bucurat de o atenție deosebită din partea publicului. Reprezentantul Clubului atletic universitar — Nichifor Ligor — a devenit campion cu o săritură de 5,00, confirmînd astfel bunele performanțe realizate în aer liber în sezonul trecut. La 5 m, el a sărit cu cel puțin 10 cm pe deasupra ștachetei... Remarcabilă și performanța lui Cornel Anton, care l-a învins detașat pe Dinu Piștalu.

Christos Papanicolau a realizat doar 5,10 m. La 5,25 m, atletul grec a avut trei încercări de puțin ratate. Poate că trecînd această barieră el ar fi realizat un rezultat remarcabil (ni s-a părut într-o dispoziție foarte bună de concurs), dar... Clasament final:

Prăjină: 1. **Nichifor Ligor (C.A.U.) 5,00 m — campion al României**; 2. Cornel Anton (Steaua) 4,90 m; 3. Dinu Piștalu (Dinamo) 4,70 m; 4. Cristian Ivan (Dinamo) 4,70 m; 5. Mariana Voicu (Cl. sp. șc.) 4,60 m; 6. Adrian Dinu (C.S.M. Sibiu) 4,30 m.

ALINA POPESCU A ÎNVINS-O PE VIORICA VISCOPOLEANU

Proba de săritură în lungime femei a avut parte de mai multe surprize. Prima a fost aceea că Valeria Bufanu — atletă sortită să nu poată intra anul acesta în nici un clasament oficial al competițiilor interne (un capriciu al... regulamentului de transferări) — a realizat în preliminarii (n-a avut dreptul decît la trei încercări) o performanță remarcabilă: **6,41 m!** Cu acest rezultat, de bună valoare internațională (doar Brigitte Rosen din R.F. a Germaniei are 6,48 m), ea ar fi cîștigat de departe titlul. Lupta s-a dat, în aceste condiții bizare, între Alina Popescu-Gheorghiu — o reprezentantă a „noului val" — și Viorica Viscopoleanu. Tînăra atletă a obținut o prestigioasă victorie în fața fostei campioane olimpice și recordmane mondiale. Chiar dacă rezultatul său nu spune prea multe (6,19 m), trebuie să consemnăm vigoarea cu care și-a disputat titlul, constanța sa în concurs. Este o primă victorie a voinței, care poate fi urmată de altele, cu rezultate superioare. Și prima care ar trebui să se bucure este colega sa de club, Viorica Viscopoleanu. O mențiune și pentru Florica Boca, clasată pe locul III cu un record personal: 6,07. Clasament final:

Lungime: 1. **Alina Popescu-Gheorghiu (Steaua) 6,19 m — campioană a României**; 2. Viorica Viscopoleanu (Steaua) 6,15 m; 3. Florica Boca (C.A.U.) 6,07 m; 4. Doina Spînu (Șc. sp. Pitești) 5,91 m — nou record de junioare II; 5. Sanda Cubleșan (Universitatea Cluj) 5,87 m; 6. Dorina Cătineanu (Metalul București) 5,75 m.

DINAMO BUCUREȘTI DIN NOU CAMPIOANĂ A ȚĂRII LA HOCHEI

(Urmare din pag. 1)

fața impetuoaselor atacuri ale hocheiștilor din Miercurea Ciuc. Aceștia, dorind în mod firesc să-și onoreze palmaresul, au început jocul într-un ritm extrem de rapid, dominînd net o echipă parcă paralizată de emoție. În aceste condiții, aproape pînă către mijlocul reprizei secunde (cînd scorul ajunsese 2—0 pentru S.C. Miercurea Ciuc!) Dunărea Galați a fost doar un modest partener. Și, tocmai cînd victoria celor din M. Ciuc se contura destul de clar, ca urmare a unui joc mai bun, Dunărea și-a... ieșit din maluri, și, spre surprinderea, dar și satisfacția spectatorilor, plictisiți de un meci fără istoric pînă atunci, accelerînd brusc ritmul a realizat primul său gol în finalul reprizei secunde. La începutul ultimei treimi, gălățenii obțin egalarea printr-un autogol (Ballo, care a deviat pucul șutat de Rusu în poarta lui Boghian). Mulțumiți de această egalare, gălățenii se retrag în defensivă și S.C. Miercurea Ciuc își găsește repede cadența, instalîndu-se din nou în terenul de apărare al echipei Dunărea. Meciul devine extrem de îndîrjit, se luptă cu înverșunare pentru puc și, firește, momentele dramatice nu lipsesc la poarta tînărului Gh. Huțanu (Dunărea). În această perioadă un șut al lui Bașa (S.C. Miercurea Ciuc) nimerește bara de sus și, parcă, în această clipă și ultimele speranțe în victorie ale hocheiștilor din M. Ciuc se risipesc. Totodată jucătorii de la Dunărea simt că apărarea nu este cea mai bună soluție dacă vor să păstreze rezultatul de egalitate și încep să iasă curajos la atac. Urmarea a fost că ei nu numai că au menținut un astfel de rezultat, dar au obținut chiar victoria printr-un gol marcat în ultimele minute.

Punctele au fost înscrise în ordine de: 0—1 **Bașa** (min. 19), 0—2 **Kedveș** (min. 32, în superioritate numerică), 1—2 **Curelaru** (min. 35, în superioritate numerică), 2—2 **Rusu** (min. 45), 3—2 **Iordan** (min. 58). Au condus **O. Barbu** și **C. Sgincă** — București.

Năstase în semifinale la Salt Lake City

NEW YORK, 10 — Sferturile de finală ale turneului internațional de tenis de la Salt Lake City au furnizat, în general, rezultatele așteptate. În două seturi, cu 7—5, 6—4, Ilie Năstase a trecut de rezistența americanului **Mike Estep.** Acesta se remarcase în turul anterior, eliminîndu-l pe Nikos Kalogheropoulos (Grecia) 7—5, 2—6, 6—1. Viitorul adversar al lui Năstase, în semifinale, va fi **Paul Gerken** (S.U.A.), învingător cu 3—6, 6—2, 6—1 asupra lui **J. Fassbender** (R.F.G.).

În a doua semifinală, americanul **Jimmy Connors** (6—4, 6—3 cu **Jiri Hrebec**) va juca împotriva învingătorului din partida **Juan Gisbert—Szabolcs Barany.**

OWENS, TOOMEY, DAVENPORT ȘI SHORTER ÎN COMITETUL OLIMPIC AL S.U.A.

NEW YORK, 10 (Agerpres). — Noul președinte al Comitetului Olimpic american, Philip Krumm, a anunțat, în cadrul lucrărilor care se țin la Colorado Springs, numirea colonelului Donald Miller în funcția de director executiv al Comitetului Olimpic al S.U.A. În comitetul director au fost aleși, de asemenea, șapte cunoscuți sportivi, printre care foștii campioni olimpici Jesse Owens, Bill Toomey, Willy Davenport și Frank Shorter, cîștigătorul probei de maraton la J.O. de la München.

Serviciul de relații internaționale va fi condus de Arthur Lentz, fost ziarist.

SCHIORII ROMÂNI BINE CLASAȚI LA „CUPA RODOPE"

SOFIA, 10 (Agerpres). — La Pamporovo au început întrecerile concursului internațional de schi pentru „Cupa Rodope", competiție la care participă sportivi și sportive din Austria, Cehoslovacia, Elveția, *România* și Bulgaria.

În proba feminină de slalom uriaș, victoria a revenit schioarei cehoslovace Suzana Sosvaljdova cu timpul de 1:28,29, urmată de compatrioata sa Ilona Vikmanova — 1:28,38 și Maria Klisurkova (Bulgaria) — 1:32.04. *Concurentele romånce Daniela Munteanu și Judith Tömöry s-au clasat pe locurile* 5 (cu 1:35,21) *și respectiv* 7 (cu 1:41.34).

Proba similară masculină, desfășurată pe o pîrtie în lungime de 1 450, cu o diferență de nivel de 310 m, a fost cîștigată de austriacul Fritz Strickner, cronometrat în 1:45,59. Pe locul secund, s-a situat bulgarul Gheorghi Koczov — 1:47,31, urmat de elvețianul Christian Bretti — 1:47,45. *Schiorul român Dorin Munteanu a ocupat locul* 8 cu timpul de 1:49,53.

În cadrul Spartachiadei de baschet a cooperației meșteșugărești

VOINȚA—SPARTAKUSZ BUDAPESTA 52-44 (16-25)

În cea de a doua zi a spartachiadei internaționale de baschet a cooperației meșteșugărești s-au disputat două meciuri. În primul, **lotul reprezentativ de junioare — OKS Varna: 54—54 (33—28).** Beneficiind de aportul tuturor jucătoarelor selecționate, mai puțin Goian, reprezentativa noastră de junioare, care se pregătește pentru „Turneul Prieteniei", a evoluat la un nivel mult mai ridicat decît în seara precedentă. Totuși, de-a lungul partidei ele au comis o serie de inexactități de ordin tehnic, ceea ce înseamnă că, la nivelul cluburilor, pregătirea nu este făcută în așa fel, încît antrenorii de la lot să se afle doar în postura de a cizela amănuntele de joc și de a trasa orientarea tactică specifică. De comun acord, ambele echipe au stabilit ca meciul să se termine la sfîrșitul celor 40 de minute regulamentare, deși scorul, în acest moment, a fost egal. Și aceasta pentru că lotul național participă la întreceri în afara de concurs.

În cea de a doua partidă a serii, s-au întîlnit **Voința** (România) și **Spartakusz Budapesta.** Iată rezultatul înregistrat: 52—44 (16—25).

Între bani și moarte, dînd roată circuitelor

FITTIPALDI și ceilalți...

În seara zilei de 27 ianuarie, cînd participanții la Raliul Monte Carlo se adunau pentru a asista la festivitatea de închidere a competiției lor, la mii de kilometri depărtare de acolo, tocmai în America Latină, 18 ași ai formulei I trăiau emoția orelor dinaintea Marelui Premiu al Argentinei, cu care s-a deschis ediția din acest an (a 24-a) a campionatului mondial de automobilism.

Deși consumat la o asemenea distanță, evenimentul n-a putut trece neobservat pentru că el a fost precedat de o agitată criză, potolită pentru moment, dar susceptibilă să reînvie oricînd și să zguduie din nou bazele celei mai mari competiții din lumea sporturilor mecanice. În rezumat, este vorba de un conflict mai vechi între constructorii de mașini de formulă — care, în cele mai multe cazuri, se confundă cu proprietarii de team-uri de curse — și organizatorii de Mari Premii, pe tema mărimii primelor de start, a premiilor, a spezelor de transport și cazare pentru piloți, mecanici, mașini etc. Grupate în cîte o asociație profesională, fiecare din cele două tabere își manifestă vehement nemulțumirea — proprietarii de echipe împotriva zgîrceniei organizatorilor, iar aceștia din urmă împotriva proprietarilor și, mai ales, împotriva publicului care nu mai vine, ca altădată, la întrecerile automobilistice, micșorînd în acest fel simțitor rețetele.

După o serie de discuții aprinse, s-a găsit pentru moment un **modus vivendi** și astfel primul start al sezonului a avut loc pe pista de la Buenos Aires, unde au fost prezenți majoritatea alergătorilor cunoscuți: Fittipaldi (Lotus), Stewart și Cévert (Tyrrell), Yckx (Ferrari), Hulme (McLaren), Regazzoni (BRM) etc.

NOUTĂȚI TEHNICE ȘI REGRUPĂRI DE FORȚE

Fiind vorba de o cursă inaugurală, noutățile tehnice n-au abundat, ele trebuind să apară, conform obiceiului, în primăvară, la următoarele etape ale campionatului. Deocamdată, mașinile nu beneficiază decît de unele neînsemnate retușuri aerodinamice și de modificarea, în spiritul noilor norme de securitate, a structurii deformabile de la părțile laterale. O excepție în această lipsă de noutăți: îmbunătățirea substanțială a randamentului motoarelor BRM, din care tehnicienii firmei au reușit să scoată un surplus de 20 CP. Cu această forță suplimentară sub pedală și cu roțile „încălțate" cu anvelope de mare eficacitate (dar care n-au ținut totuși pînă la sfîrșit), Clay Regazzoni a realizat la calificări viteze medii foarte bune, iar în timpul cursei a ajuns în frunte și a condus o vreme dansul bolizilor.

Destule noutăți au apărut, în schimb, în ceea ce privește componența echipelor. La Lotus, de exemplu, alături de Emerson Fittipaldi, a fost adus suedezul Ronnie Peterson. Elvețianul Regazzoni — un pilot bătăios pînă la lipsa de fair-play — face acum echipă cu Jean-Pierre Beltoise, la BRM, după o plecare în termeni deloc civilizați de la Enzo Ferrari. Celebrul campion motociclist de pe vremuri, John Surtees, devenit acum patron, l-a adus în echipa sa pe tînărul brazilian Carlos Pace, iar Robin Herd, directorul tehnic de la March, a avut curajul să-i încredințeze o mașină debutantului francez Jean Pierre Jarier. Alt francez, binecunoscut în lumea curselor, Henri Pescarolo, a rămas fără contract, așa cum au rămas, de altfel, pînă în aceste zile, și alți doi iluștri piloți: Graham Hill și Chris Amon.

BIROU DE PROIECTARE ÎNTR-O... RULOTĂ

Soarta este adeseori tristă cu vedetele, chiar și cu cele din automobilism. Ajuns în punctul din care începe declinul, fostul dublu campion mondial, Graham Hill, nu are luciditatea să se retragă. La vîrsta de 44 de ani, după un sezon în care n-a putut încheia campionatul lumii decît pe locul al 14-lea, el a căutat zadarnic iarna aceasta un nou patron. Deoarece nu l-a găsit, a absentat de la Buenos Aires și va fi prezent, probabil, abia la următoarele etape, la volanul unei mașini Shadow (ceea ce, în englezește, înseamnă „Umbră"), debutantă în campionatul mondial și finanțată de un prieten înstărit al lui Hill.

În ceea ce-l privește pe Chris Amon, el s-a văzut fără contract după desființarea echipei Matra de formula I. O tentativă de a se angaja la March n-a reușit și astfel pilotul neozeelandez a rămas, cum se spune, pe tușă. Abia săptămîna trecută, el a reușit, în sfîrșit, să perfecteze un acord cu Luciano Pederzani, care îi va pune la dispoziție un automobil Tecno, pentru a putea fi prezent în campionat, dacă antrenamentele vor decurge bine, abia la începutul lui martie, în Marele Premiu al Africii de Sud.

Avatarurile și tracasările nu sînt specifice doar piloților. Ele țin într-o agitație continuă și pe constructorii de formula I, despre care nu de puține ori se spun lucruri inexacte. A fi constructor sau director de echipă pentru campionatul mondial nu înseamnă, în toate cazurile, o situație comodă. Așa cum spuneam, din lipsă de fonduri, Matra și-a desființat echipa, iar un atît de vestit constructor și animator al curselor, cum este Enzo Ferrari, răsuflă din greu, și aceasta nu din cauza vîrstei. Ken Tyrrell realizatorul mașinilor lui Stewart și Cévert, își are atelierele (dacă pot fi numite astfel) într-o fostă cărămidărie, iar inginerul său proiectant lucrează într-o... rulotă.

CUM POȚI DEVENI CAMPION

Se pune adeseori întrebarea: ce condiții trebuie să existe pentru ca un pilot să devină campion mondial? Aproape întotdeauna se răspunde: talent și noroc. Presupunînd, însă, că talentul există și că el reprezintă o condiție **sine qua non**, este cazul să se pună o întrebare suplimentară: ce înseamnă noroc?

Norocul pare la prima vedere o noțiune abstractă. Dar, în lumea curselor, el are o componentă foarte concretă care înseamnă: o mașină rapidă, stabilă și sigură, anvelope adecvate, o echipă de mecanici care să meargă strună, într-un cuvînt bani și iar bani. Anul trecut — și, după cum s-a văzut la Buenos Aires, și anul acesta — un singur pilot a dispus și dispune de toate aceste condiții: Emerson Fittipaldi. Tînărul pilot brazilian posedă incontestabil un mare talent, dublat de luciditate și de stăpînire de sine. Dar ce s-ar fi făcut acest talent fără mașina Lotus, fără directorul Colin Chapman, fără mecanicii care îi servesc ireproșabil, în sfîrșit, fără fondurile puse la dispoziția echipei engleze de către firma de țigări John Players?

„CIRCUL" SE MUTĂ LA INTERLAGOS

Remarcam la început că o criză cu consecințe dintre cele mai neplăcute este oricînd posibilă în lumea formulei I. O asemenea criză a apărut cu ani în urmă, cînd firmele petroliere au renunțat să mai finanțeze campionatul mondial. Altă criză și-a făcut loc iarna aceasta. Micii constructori ai mașinilor pentru campionatul lumii, dar mai ales directorii de echipe particulare, afirmă că este mai ușor să proiectezi un automobil decît să găsești un sponsor, adică un susținător material care să-ți finanțeze activitatea. După dispariția fondurilor masive venite din petrol, competiția mondială a fost salvată (pentru cîtă vreme oare?) de intrarea în arenă a firmelor de țigări (John Players, Kent, Marlboro), a celor de băuturi (Martini), a două din cele mai mari mărci de anvelope (Godyer și Firestone) și, în continuare, a cîtorva producători de benzină și uleiuri (Elf, Motul, Gulw).

La Buenos Aires a început, acum două săptămîni, cea de a 24-a ediție a campionatului mondial. Victoria a revenit, după o cursă foarte disputată, campionului en titre Emerson Fittipaldi. Duminica aceasta „circul" formulei I se mută chiar în patria campionului, pe circuitul Interlagos, unde va avea loc Marele Premiu al Braziliei. Va reuși Fittipaldi să învingă pe teren propriu? Deși un succes al său pare în firea lucrurilor, el nu va putea veni, totuși, prea ușor, ținînd cont de valoarea adversarilor și de performanțele atît de apropiate ale actualelor mașini. La Buenos Aires, Fittipaldi a reușit să ia conducerea cursei abia spre sfîrșit, iar după trecerea liniei de sosire diferențele dintre el și cei clasați pe locurile următoare au fost, după două ore de întrecere, de numai cîteva secunde!

DAN ȘIRETEANU

sportul în lume

ÎNTRECERILE AȘILOR GHEȚII ÎNAINTEA CĂDERII CORTINEI

Pahomova—Gorșkov recuceresc titlul după un an de „intermezzo Buck"

Christine Errath (R. D. G.) — campioană europeană!

KÖLN, 10. — Vineri spre sîmbătă, în orele de noapte, a fost scris un capitol din istoria acelei frumoase lupte sportive care se dă pentru supremația în disciplina dansurilor pe gheață. Ceea ce anul trecut a fost considerat un eveniment răsunător — înfrîngerea campionilor mondiali Pahomova-Gorșkov, la Göteborg, de către perechea fraților Buck — se dovedește azi un simplu accident. Excelenții patinatori sovietici recîștigă titlul continental, lăsîndu-și adversarii la apreciabilă distanță de puncte. **„Prea mare..."** — spun unii specialiști, deși însuși Erich Buck își exprima, încă înainte de start, îndoiala că ar putea păstra titlul, cu sora sa Angelika. Decizia se dăduse de fapt, din proba impuselor unde al treilea dans („tango") n-a oferit talentaților dansatori vest-germani punctele suficiente pentru a recupera handicapul avut din prima zi.

Între aceste două extraordinare perechi de dansatori există diferențe de stil și temperament, mai puțin de valoare. Ambele formează cupluri perfecte și a face o departajare este, să recunoaștem, foarte greu. Au fost preferați Ludmila Pahomova și Aleksandr Gorșkov în special pentru siguranța exemplară a prezentării elementelor tehnice și dificultatea acestora.

Oricum, arbitrii continuă să fie comentați la fel de mult ca și vedetele campionatelor. Iată clasamentul: 1. **Pahomova-Gorșkov** (URSS) 521,25 p; 2. **Buck-Buck** (R.F.G.) 513,35 p; 3. **Green-Woods** (Anglia) 499,40 p; 4. **Sawbridge-Dalby** (Anglia) 494,25 p; 5. **Voitiuk-Jigalin** (U.R.S.S.) 485,50 p; 6. **Skotnicka-Skotnicki** (Cehoslovacia) 466,13 p; 7. **Moiseeva-Minenkov** (U.R.S.S.) 470,10 p; 8. **Cicci-Ceserani** (Italia) 461,40 p; 9. **Bruce-Barker** (Anglia) 451,55 p; 10. **Regoczy-Sallay** (Ungaria) 451,55 p; 11. **Wolfers—Mars** (Franța) 435,70 p; 12. **Woyna-Bojaczyk** (Polonia) 437,23 p; 13. **Fuchs-Fuchs** (R.F.G.) 420,95 p; 14. **Kopp-Kopp** (R.F.G.) 406,90 p; 15. **Kolodziej-Gora** (Polonia) 411,15 p; 16. **Bühler-Bächi** (Elveția) 400,95 p; 17. **Cousté-Cousté** (Franța) 391,85 p; 18. **Schejbal-Leschetitzky** (Austria) 386,70 p; 19. **Nogolova-Blatak** (Cehoslovacia) 380,65 p; 20. **Poulsen-Poulsen** (Danemarca) 354,00 p

Și în ultima probă a campionatelor — individual feminin — s-a dat o luptă foarte strînsă pentru puncte și „loc de arbitri". La ora cînd ziarul nostru intră sub tipar, se calculează punctajele definitive ale pretendentelor la coroana de campioană europeană. După ultimele relatări, trebuie să urce pe podium, în ordine: **Christine Errath** (R.D. Germană), **Jean Scott** (Anglia), **Karin Iten** (Elveția). Rezultatele complete vor apare în numărul nostru următor.

Din nou campioni ai Europei... Cei doi soți și excelenți dansatori pe gheață, Ludmila Pahomova *și* Aleksandr Gorșkov, *își savurează succesul*
Telefoto: A.P.-AGERPRES

În turneul semifinal al „Cupei Cupelor"

VOLEIBALIȘTII DE LA RAPID AU CEDAT DE DOUĂ ORI

FLORENȚA, 10 (prin telefon, de la trimisul nostru special).

Aici, la Florența, oraș înzestrat cu atîtea comori de artă încît nu știi unde să te uiți mai întîi, e primăvară. Doar seara e mai răcoare; ca pe la noi, prin luna mai. Din păcate, nu e primăvară și în sufletele noastre, ale micii delegații de sportivi români, întrucît, prima zi a turneului semifinal din cadrul „Cupei Cupelor" nu a fost favorabilă voleibaliștilor de la **Rapid.**

Din numărul de ieri al ziarului ați aflat, desigur, că giuleștenii pierduseră primul set la 8. În final ei au cedat cu **3—0 (8, 13, 6)**, în fața formației poloneze **A.Z.S. Olsztyn.** Doar în setul al doilea, jucînd mai atent în apărare și prezentînd un blocaj mai bine format, vicecampioana noastră a reușit să întoarcă scorul, la un moment dat, în favoarea sa: de la **3—6** la **9—6.** Rapid a fost apoi egalată la 9, a ținut pasul pînă la 10—10, pentru ca în cele din urmă, A.Z.S. — superioară în atac prin forță, precizie și varietate de acțiuni — să se impună. După cum s-a impus și în ultimul set. Rapid a lăsat impresia unei echipe firave. De altfel, cu excepția lui Drăgan, ceilalți jucători sînt foarte tineri. Au calități fizice, dar sînt lipsiți de experiență competițională și internațională — fapt reliefat cu pregnanță de meciul de vineri seară, încheiat după miezul nopții —, dar aceasta nu înseamnă că nu trebuiau să depună mai multe eforturi, că nu trebuiau să lupte mai dîrz pentru un rezultat bun.

Au jucat: **Rapid:** Drăgan, Penciulescu, Chițigoi (Penciu), Marian Cătălin, Mocuta (Bădița); **A.Z.S.:** Galkiewicz, Zdunczyk, Iwaniak, (Miller), Bielmacz, Tibororowski, Lubiojewski (Blaszczyk).

O impresie foarte frumoasă a lăsat, în schimb, echipa pompierilor din Florența, **O'Ruini**, care s-a prezentat peste așteptări în partida cu **Csepel Budapesta**, cîștigînd cu **3—0 (12, 14, 13).** De remarcat, însă, că în al doilea set formația maghiară a condus cu 14—6 și a pierdut în prelungiri!

Dintre jucătorii prezenți la acest turneu sînt cîțiva binecunoscuți în arena internațională, ca de pildă italienii **Nencini, Vannuci, Bondi, Mattioli**, polonezii **Zdunczyk, Bielmacz, Lubiojewski**, maghiarii **Buzek** și **Policsanyi**, cu toții prezenți în echipele lor naționale.

*

În cea de a doua zi a turneului simifinal care se desfășoară la Palazetto dello sport, au fost programate următoarele partide: **O'Ruini Florența — A.Z.S. Olsztyn 3—0 (10, 12,3) și Rapid București — Csepel Budapesta 0—3 (—11, —14, —10)**

Mircea TUDORAN

Iată și alte rezultate înregistrate în turneele semifinale ale competițiilor continentale de volei (masculin):

CUPA CUPELOR: **grupa B** (Sofia): Lewski Spartak Sofia — Ceske Budejowice (Cehoslovacia) 3—1 (8, 5, —14, 9), Zvezda Voroșilovgrad (U.R.S.S.) — Blokeer (Olanda) 3—0 (11, 12, 7);

CUPA CAMPIONILOR EUROPENI: **grupa A** (Brno): S.C. Leipzig — Ujpest Dozsa Budapesta 3—1 (9, —13, 16, 2), Zetor Zbrojovska Brno — Resovia (Polonia) 2—3 (9, 9, —16, —7, —5)!; **grupa B** (Amsterdam): Ruda Hvezda Praga — A.M.V.J. Amsterdam 3—0 (13, 6, 8), Ț.S.K.A. Moscova — Panini Modena (Italia) 3—0 (4, 8, 8).

TELEX • TELEX • TELEX • TELEX

În localitatea Brandbu, din Norvegia, au început sîmbătă campionatele europene de patinaj viteză (femei). Prima probă, cea pe 500 m, a revenit olandezei Atje Keulen-Deelstra marcată cu timpul de 44,3 sec. Cu aceeași performanță, a urmat-o compatrioata ei Triine Rep, iar locul trei a revenit campioanei olimpice Monika Pflug (R.F.G.) — 44,9. Proba a doua, pe 1500 m, a fost cîștigată tot de Keulen-Deelstra, în 2:18,3, urmată de compatrioatele ei Tigehelaard (2:21,6) și Rep (2:21,8). **După două probe, conduce în clasamentul general Keulen-Deelstra cu 90,400 p, urmată de Rep — 92,167 și Pflug — 92,633.**

■

Sîmbătă la St. Moritz, a avut loc o nouă probă feminină de coborîre în cadrul Cupei mondiale. A cîștigat (a 8-a victorie!) Annemarie Pröll (Austria), urmată de Ingrid Pfölner și Wiltrud Drexler (ambele Austria). În clasamentul Cupei mondiale conduce detașat Pröll, urmată de Kaserer (Austria) și Rouvier (Franța).

■

La Paris, pe stadionul Parc des Princes, echipa de rugby a Noii Zeelande și-a încheiat sîmbătă turneul european, jucînd cu formația Franței. În fața a 55.000 de spectatori, gazdele au cîștigat partida cu 13—6 (10—3).

■

La Dublin, în cadrul tradiționalei competiții de rugby „Turneul celor 5 națiuni": Irlanda—Anglia 18—9 (12—3).

■

Campionatele mondiale de schi-bob au continuat în stațiunea de sporturi de iarnă vest-germană Garmisch Partenkirchen cu proba masculină de coborîre. Desfășurată pe o pîrtie în lungime de 2 700 m, cursa a fost dominată de sportivii austrieci, clasați pe primele trei locuri. A cîștigat Alois Fischbauer cu timpul de 1:57,23, urmat de Gerold Moșer 2:00,07 și Franz Schwab 2:01,76. Fostul campion mondial, vest-germanul Josef Estner, s-a situat pe locul 5 cu 2:03,42.

■

Turneul internațional de tenis de la Philadelphia a continuat cu disputarea ultimelor partide din turul doi al probei de simplu. În cel mai echilibrat meci al zilei, iugoslavul Nikola Pilici l-a învins cu 7—6, 7—6 pe australianul Roy Emerson. Campionul american Stan Smith a dispus cu 6—3, 6—3 de australianul Phil Dent, iar Bob Lutz (SUA) l-a eliminat cu 6—4, 4—6, 6—4 pe Onny Parun (Noua Zeelandă). Cunoscutul jucător australian Rod Laver, unul dintre favoriții concursului, a întîmpinat o dîrză rezistență din partea lui Charles Pasarell (Porto Rico) pe care l-a învins în trei seturi cu 6—7, 6—4, 6—4.

■

Peste 7 000 de spectatori au urmărit la Göteborg întîlnirea internațională de hochei pe gheață dintre selecționatele Suediei și Finlandei. Hocheiștii suedezi au obținut victoria cu scorul de 5—1 (2—0, 3—1, 0—0).

■

La Bangkok, în prezența a 15 000 de spectatori, s-a disputat meciul de box pentru titlul mondial profesionist la categoria muscă dintre deținătorul centurii, pugilistul tailandez Venice Borkosor, și filipinezul Erbito Salavarria. Borkosor a obținut victoria la puncte în 15 reprize.

■

Campioana olimpică Galina Kulakova confirmă forma bună pe care o deține în acest sezon. În cadrul concursului de schi fond, care s-a desfășurat la Bakuriani, Kulakova a cîștigat proba de 5 km în 18:08,31. Pe locul doi s-a clasat Nina Bolîceva 18:18,75, iar pe locul trei Raisa Smetanina 18:36,08. Proba de 15 km rezervată schiorilor a revenit lui Iuri Skobov în 49:28,56, urmat de Viaceslav Vedenin și Valeri Țarakanov.

Redacția și administrația: București, str. Vasile Conta nr. 16; telefoane: centrala 11.10.05, secția corespondenți 11.51.09, interurban 72 și 286; telex; sportrom buc. 180. Tiparul I. P. „Informația", București 40 363

PROLETARI DIN TOATE ȚĂRILE, UNIȚI-VĂ!

Sportul

ZIAR AL CONSILIULUI NAȚIONAL PENTRU EDUCAȚIE FIZICĂ ȘI SPORT

ANUL XXIX — Nr. 7322 | 4 PAGINI 30 BANI | Luni 12 februarie 1973

CHEMAREA LA ÎNTRECERE LANSATĂ DE C.J.E.F.S. CONSTANȚA TUTUROR CONSILIILOR JUDEȚENE PENTRU EDUCAȚIE FIZICĂ ȘI SPORT

Sîmbătă dimineață s-au desfășurat lucrările plenarei Consiliului județean pentru educație fizică și sport Constanța, în cadrul cărora au fost dezbătute darea de seamă asupra activității în anul 1972, planul de măsuri pe anul 1973 și sinteza calendarului sportiv și bugetului pe anul 1973.

Plenara Consiliului județean pentru educație fizică și sport Constanța apreciază că, sub îndrumarea și cu sprijinul nemijlocit al Comitetului județean de partid, organizațiile cu atribuții în domeniul activității sportive, tehnicienii, profesorii de educație fizică și sportivii din județ au obținut în anul care a trecut unele succese în activitatea sportivă de masă, de performanță și în consolidarea bazei materiale, creind premisele dezvoltării în continuare a acestei activități.

Succesele obținute se datoresc mobilizării mai responsabile a tuturor factorilor cu atribuții în mișcarea sportivă, a întregului activ și a sportivilor în întîmpinarea Conferinței Naționale a Partidului și a aniversării a 25 de ani de la proclamarea Republicii, evenimente remarcabile ale anului 1972.

CONSILIUL JUDEȚEAN PENTRU EDUCAȚIE FIZICĂ ȘI SPORT — EXPRIMÎND DORINȚA UNANIMĂ A SPORTIVILOR DIN JUDEȚUL CONSTANȚA DE A TRADUCE ÎN VIAȚĂ OBIECTIVELE CONGRESULUI AL X-LEA ȘI ALE CONFERINȚEI NAȚIONALE A PARTIDULUI, PRIVIND ÎMBUNĂTĂȚIREA ACTIVITĂȚII ÎN TOATE DOMENIILE, CIT ȘI SARCINILE REIEȘITE DIN PLANUL PE CINCI ANI AL MIȘCĂRII SPORTIVE — ADRESEAZĂ TUTUROR CONSILIILOR JUDEȚENE CHEMAREA LA ÎNTRECERE PENTRU ÎNDEPLINIREA ȘI DEPĂȘIREA SARCINILOR PE ANUL 1973 LA URMĂTOARELE OBIECTIVE:

I. ÎN DOMENIUL ACTIVITĂȚII DE EDUCAȚIE FIZICĂ ȘI SPORT A MASELOR

Avînd în vedere sarcina fundamentală a activității sportive din patria noastră, rolul său social de întărire a sănătății, de dezvoltare a calităților fizice și morale ale tineretului, de folosire plăcută și utilă a timpului liber, vom realiza:

— organizarea unor centre de inițiere și învățare a înotului, la care să fie atrași un număr de 12 000 de copii din grădinițe și școli generale;

— organizarea tradițională a crosului de masă pentru elevi (ediții de primăvară și toamnă) cu etapă pe clase, școală, centre și etapa județeană;

— introducerea progresivă a practicării probelor atletice de către elevi în școlile de toate gradele;

— organizarea în patru unități economice a gimnasticii în producție, precum și a unui număr de 4 centre pentru gimnastica de întreținere și culturism;

— în fiecare comună din județ se vor organiza 3—4 duminici cultural-sportive, la care să fie antrenați un număr cît mai mare de tineri și virstnici;

— organizarea unor acțiuni turistice și excursii la care să fie angrenați un număr de 22 000 cetățeni de toate virstele;

— organizarea campionatelor în toate asociațiile sportive la minimum patru ramuri de sport;

— organizarea „Festivalului fetelor", cu etapă județeană la atletism, handbal, volei, tenis de masă și șah;

— organizarea „Festivalului sportului sătesc", cu o etapă județeană la cros, fotbal, volei, trîntă, tenis de masă, ciclism și șah;

— organizarea în municipiul Constanța, orașele Medgidia, Cernavodă și Hîrșova a 10 serbări și demonstrații cultural-sportive pe stadioane;

— vom organiza, în 20 de comune, demonstrații cu sportivii fruntași din secțiile de performanță ale unităților sportive de la orașe;

— în cartierele din orașele județului nostru se vor amenaja baze sportive simple, unde vom organiza acțiuni sportive cu participarea copiilor, tineretului și adulților.

II. ÎN DOMENIUL SPORTULUI DE PERFORMANȚĂ

Pentru sporirea contribuției județului nostru la creșterea valorică a performanțelor sportive pe plan național și internațional, cît și a realizării planului de dezvoltare a activității sportive pe anul 1973, ne propunem depășirea cifrelor cuprinse în plan la următoarele obiective, după cum urmează:

— numărul grupelor de copii și juniori, cu 5 la sută față de plan;

— numărul copiilor și juniorilor cuprinși în grupe, cu 10 la sută:

— numărul secțiilor afiliate, cu 10 la sută;

— numărul sportivilor legitimați, cu 12 la sută;

— obținerea unor performanțe care să ducă la clasificarea unui număr de 7 567 sportivi, adică cu 7 la sută mai mult față de prevederile planului, din care:

— maeștri ai sportului — 28 (cu 21 la sută peste plan).

— sportivi cat. I — 283 (cu 25 la sută peste plan).

(Continuare în pag. a 3-a)

S-AU ÎNCHEIAT CAMPIONATELE NAȚIONALE DE ATLETISM ÎN SALĂ

VALERIA BUFANU (8,0) LA O ZECIME DE RECORDUL MONDIAL AL PROBEI DE 60 m GARDURI

Gabriel Oană cîștigă lungimea cu ultima încercare din concurs ● Clujeanca Draga Comșa pe locul I la înălțime ● Nicolae Perța învingător detașat în întrecerea hurdlerilor

Ediția din acest an a campionatelor naționale de atletism pe teren acoperit s-a încheiat ieri la amiază în sala din parcul sportiv „23 August". Dominate de cele două excelente performanțe ale lui **Carol Corbu** (16,91 m la triplusalt) și **Valeriei Bufanu** (8,0 s la 60 mg), întrecerile au plăcut îndeosebi prin echilibrul valoric al participanților, prin răsturnările de ultim moment, prin dîrzenia disputei pentru medalii. Nivelul performanțelor nu s-a situat însă nici măcar la limita inferioară a actualelor exigențe internaționale. Deci, majoritatea atleților au rămas datori. Poate că la „Cupa de cristal" ei vor reuși să ridice ștacheta performanțelor mai sus, să realizeze într-un procent mai mare baremurile pentru participarea la europenele de sală de la Rotterdam.

VALERIA BUFANU, DIN NOU IREZISTIBILĂ

Vicecampioana olimpică de la München ne-a dat din nou, ieri dimineață, întreaga măsură a excepționalului ei talent. După ce în seriile probei de 60 mg și-a egalat cu ușurință propriul record național stabilit săptămîna trecută (8,1), în finala probei — finală la care a participat în afara clasamentului, neputînd primi titlul de campioană aflîndu-se în perioada de carantină, urmare a transferului la Dinamo — Valeria a mai smuls o zecime de secundă recordului, stabilindu-l la 8,0. Performanța sa reprezintă cel mai bun rezultat mondial al actualului sezon indoor și se află la numai 0,1 sec de recordul mondial pe teren acoperit. Trebuie subliniat un amănunt care face ca acest 8,0 să capete și mai multă valoare: recunoscută ca avînd un start bun, Valeria a avut de data aceasta o plecare întîrziată — asemănătoare celei din finala olimpică. Cu un start obișnuit — nu foarte bun! — ea ar fi fost astăzi corecordmană mondială. Așa cum ne-a declarat după cursă, Valeria nu se simte pusă la punct cu pregătirea, performanța sa nu trebuie pusă pe seama unui vîrf de formă sportivă. Noi o punem pe seama valorii și talentului său, sperînd ca vîrful de formă să fie atins la campionatele europene de la Rotterdam.

Așa cum spuneam mai sus, Valeria Bufanu nu a alergat pentru a cuceri titlul național. Acesta a revenit dinamovistei Elena Mîrza.

CLASAMENT FINAL: 1. Elena Mîrza (Dinamo) 8,5 — campioană a României, 2. Mariana Nedelcu (Se Sp. Cluj) 8,5, 3. Valeria Biduleac (Constructorul București) 8,5, 4 Marta Szatmari (C.S. Pedagogic Tg. Mureș) 8,6, 5. Marcela Milosoiu (C.A.U.) 8,6 6. Olga Ciobanu (Lic. 2 Iași) 8,7; H.C. Valeria Bufanu 8,6 — record republican.

UN ÎNVINGĂTOR NEAȘTEPTAT, DAR MERITUOS

Proba masculină de săritură în lungime este, în general una dintre cele mai gustate, prin duelul, devenit obișnuit, dintre specialiștii Sărucan, Zaharia, Jurcă, cărora li se adaugă adesea și Carol Corbu. Așa a fost și de această dată, după primele trei sărituri în fruntea clasamentului aflîndu-se Corbu. El a renunțat apoi să mai sară — o ușoară contractură la coapsă — dar rezultatul

Cronici și comentarii realizate de: **Romeo VILARA, Hristache NAUM, Adrian Vasiliu** și **Vladimir MORARU**
Fotografii de **Dragoș NEAGU**

(Continuare în pag. a 2-a)

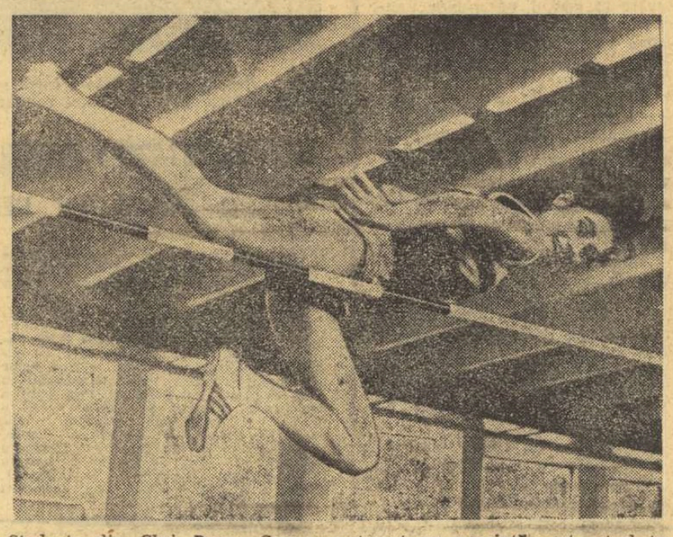

Studenta din Cluj, Draga Comșa, a trecut cu ușurință peste ștacheta înălțată la 1,74 m

De mulți, poate chiar de foarte mulți ani, în întrecerile pe teren acoperit ale atleților seniori n-a existat un echilibru atît de evident, în disputele pentru cucerirea titlurilor de campioni republicani, între reprezentanții secțiilor bucureștene și ai celor din restul țării. De fiecare dată, mai cu seamă în ultimul deceniu, superioritatea era de partea bucureștenilor care își tăiau partea leului și cucereau cele mai multe titluri „indoor". Explicații erau desigur destule și n-avem acum intenția a le mai reactualiza. De data aceasta, la încheierea întrecerilor de la „23 August", scorul general a fost de numai 7—5 în favoarea atleților din Capitală, ceea ce ni se pare un fapt deosebit. Și iată de ce...

Dintre actualii campioni de sală „provinciali", cu excepția săritoarei în înălțime Draga Comșa care dispune, la Cluj, de condiții oarecum apropiate celor din București (singura diferență o constituie faptul că aceasta ea sare pe zgură și nu pe „coritan"!), cellalți cîștigători n-au încă în orașele lor săli de atletism, pentru antrenamente și concursuri, n-au deci posibilități de a efectua un lucru specific, așa cum pretinde participarea lor la o competiție de talia celei recent desfășurate. Și, totuși, au învins! Dintre aceste victorii, cele mai spectaculoase și într-un anumit fel cele mai semnificative ni se par cele realizate de juniorii Dorel Crisu-dor (Cîmpulung Muscel) și Adriana Surdu (Iași) în cursele de viteză pe 60 m, ca și cea a tînărului ploieștean Gabriel Oană, la lungime. Este vorba, fără discuție, înainte de toate, de modul în care, dincolo de talentul lor, de modul în care au știut să-și pregătească participarea la aceste campionate. Prin zăpadă ori pe pista înghețată a stadioanelor, în săli simple de gimnastică, ei s-au pregătit cu seriozitate și au dovedit din plin acest fapt. Ba, mai mult, cei doi viteziști au egalat și recordurile republicane ale seniorilor, Oană a înregistrat cea mai bună performanță din carieră, după cum clujeanca Draga Comșa și-a stabilit recordul participărilor pe teren acoperit.

Onoarea atleților bucureșteni a fost salvată, dacă putem spune așa, nu atît de scorul favorabil al numărului de titluri, ci de cele patru performanțe de certă valoare internațională, marcate de Carol Corbu la triplusalt, de Valeria Bufanu la lungime și, mai ales, la garduri, de Nicolae Perța la 60 mg.

Ne bucură, fără rezerve, asaltul provinciei (demonstrat pînă acum aproape frecvent la nivelul juniorilor), dar așteptăm reeditarea și completarea lui în sezonul de sală și mai ales în cel ce se va desfășura pe stadioane, sub cerul liber!...

Citeva dintre participantele la întrecerile crosului „16 Februarie" la puține secunde după start

Foto: Vasile BAGEAC

Deschizînd sezonul alergărilor pe teren variat

„CROSUL 16 FEBRUARIE" A CONSTITUIT UN PRIM SUCCES

Ieri dimineață, începînd din jurul orei 9, stadionul Tineretului din Capitală și străzile care-l înconjoară au fost cuprinse de o animație puțin obișnuită. Puțin mai tîrziu, avea să se dea primul start din cadrul întrecerilor de cros dotate cu **„Cupa 16 februarie"**, la care au participat elevi din liceele de specialitate și școlile generale ale orașelor București și Ploiești, tineri nelegitimați sau care practică organizat atletismul ori alte sporturi, salariați la diferite întreprinderi și instituții.

Cea mai numeroasă participare a fost înregistrată în cadrul categoriilor de virstă mai mici, unde cei înscriși la concurs au fost în marea lor majoritate, elevi. Iar dintre aceștia, cei mai mulți s-au aflat pentru prima dată în ambianța atît de specifică a unor întreceri sportive. De fapt, marele cîștig al inițiativei C.M.E.F.S. București a fost acela de a obișnui pe cît mai mulți reprezentanți ai tinerei generații cu sportul, cu practicarea lui organizată și în orice condiții atmosferice. Afirmînd aceasta, ne gîndim mai ales la viitor, căci întrecerile **„Cupei 16 Februarie"** nu au constituit decît premiera unui sistem organizat de competiții asemănătoare.

Iată acum primii clasați, pe categorii: **cat. 14—16 ani, fete (600 m):** I. Ionica Petrache (Șc. prof. Electromagnetica); **băieți (800 m)** Nicolae Monda (Șc. generală 46); **cat. 17—19 ani, fete (800 m)** Maria Stan (Șc. prof. Electromagnetica), **băieți (1 000 m)** Viorel Petcu (Șc. prof. Electromagnetica); **cat. peste 19 ani, fete (1 000 m)** Paula Lungu (Confecția), **băieți (1 500 m)** Dumitru Ionescu (Gloria); **senioare (2 000 m)** Elvira Bucșe (Rapid), **seniori (3 000 m)** Virgil Lupu (C.A.U.).

La închiderea ediției

ÎN CAMPIONATUL MONDIAL DE BOB 2 PERSOANE DE LA LAKE PLACID (S.U.A.),

ECHIPAJUL ROMÂNIEI I. PANȚURU — D. FOCȘENEANU A CUCERIT MEDALIILE DE BRONZ

(Citiți amănunte în pagina a IV-a)

CONCURSUL INTERNAȚIONAL DE SCHI „CUPA DINAMO"

DAN CRISTEA — PERFORMERUL ZILEI A DOUA

POIANA BRAȘOV 11, (prin telefon). Imposibilitatea obiectivă de organizare a unei probe de slalom uriaș (din cauza lipsei de zăpadă) a obligat pe organizatorii brașoveni la repetarea unei curse de slalom special în cea de a doua zi a concursului internațional **„Cupa Dinamo"**.

Ca și în prima zi, cursa a fost la discreția concurenților români, care și-au disputat între ei primele locuri. Participarea oaspeților străini din Austria și Polonia a avut rolul de sparing-partener și de criteriu de referință valorică pentru cooptarea în echipa națională balcanică.

Specialistul incontestabil al probei de slalom special, în ciuda eșecului de simbătă, rămîne **Dan Cristea.** Ieri, Cristea și-a dominat net adversarii, cîștigînd ambele manșe și impresionînd prin viteză, degajare și siguranță. El a găsit în eternul său rival, **Gheorghe Vulpe** (Dinamo), un adversar redutabil, de care s-a departajat numai prin 5 zecimi de secundă, insesizabile cu ochiul liber. **Virgil Brenci,** care pornise hotărît să confirme victoria de simbătă, a omis o poartă a traseului, fiind descalificat.

Mihai BĂRA

(Continuare în pag. a 2-a)

Dan Cristea — *specialistul necontestat al probelor de slalom...*

LA BARCELONA ÎN AȘTEPTAREA MECIULUI CU ESPANOL

FOTBALIȘTII ROMÂNI SE PREGĂTESC INTENS

● Lucescu și Adamache apți pentru joc

BARCELONA, 11 (prin telefon, de la trimisul nostru special).

Am intrat în cea de a doua săptămînă a turneului de pregătire pe care îl întreprinde echipa reprezentativă de fotbal a României și totodată în cea de-a doua etapă a sa, cea spaniolă. Vineri seara, cînd am ajuns în marele oraș catalan, reprezentanții clubului Espanol au făcut o frumoasă primire delegației noastre, iar la hotelul „Contado", la care locuim, ne-au așteptat în hol numeroși ziariști care au luat interviuri lui Valentin Stănescu, lui Dobrin (jucătorul român cel mai bine cunoscut de gazetarii spanioli, după cîte ne-am dat seama de la meciul omagial al lui Gento), lui Dinu (despre care se știe că a fost cel mai bun fotbalist al anului) și lui Dumitrache (apreciat aici pentru evoluția sa la C.M. din Mexic). Simbătă, deși cu atîtea zile înaintea meciului cu Espanol, toate ziarele din Barcelona, ca și cele din Madrid care au aici corespondenți permanenți, publicau ample reportaje, bogat ilustrate, despre echipa României.

După o noapte de binevenită odihnă, pentru refacerea după oboseala zilei precedente, care cuprinsese un antrenament la Nîmes și o călătorie de cinci ore cu trenul, V. Stănescu a programat simbătă două antrenamente. Ambele s-au ținut pe unul din cele cinci terenuri care înconjoară stadionul de 35 000 de locuri al lui Espanol, dar — din păcate — aceste terenuri nu prezintă condiții din cele mai bune, fiind tari și pline de praf. S-a lucrat însă intens, cu multă tragere de inimă. Dimineața, după încălzirea necesară, s-a dat testul Cooper, la care cele mai bune rezultate le-au obținut Dinu, Iordănescu, Beldeanu și Bölöni, urmați de Lucescu, Deleanu, Dembrovschi, Hajnal și Sătmăreanu. După amiază, a avut loc un antrenament de circa 75 de minute, numai cu balonul. Ușoarele accidentări ale lui Lucescu și Adamache au trecut cu bine, astfel încît actualmente întregul lot se prezintă apt de lucru și pentru joc.

Duminică, deși era programat un antrenament, el nu s-a putut ține din lipsă de loc, toate cele cinci terenuri fiind ocupate de dimineață pînă seara cu partide din campionatele locale. Așa încît dimineața de duminică a fost afectată vizitării orașului, iar după amiază lotul a asistat la meciul C. F. Barcelona — Bettis Sevilla.

Și acum cîteva cuvinte despre partenerul de miercuri al echipei noastre, Espanol. Această formație a trecut azi pe locul doi în campionatul Spaniei datorită victoriei obținută simbătă (meciul s-a jucat cu o zi mai devreme, la cererea clubului Espanol, pentru ca jucătorii săi să fie cît mai odihniți pentru meciul de miercuri cu selecționata României) în deplasare, la Las Palmas, cu 2—0. Espanol a jucat excelent și după o repriză albă a înscris două goluri prin atacantul central stînga De Diego. Acesta și extrema dreaptă Martinez (componenți ai lotului Spaniei pentru meciul de săptămîna viitoare cu Grecia, din preliminariile C.M.) au fost cei mai buni de pe teren. Antrenorul echipei este binecunoscutul Santa Maria fost jucător al lui Real Madrid și al echipei naționale, familiar și publicului nostru.

Luni, lotul nostru are din nou programate două antrenamente, unul dimineața, al doilea seara, acesta din urmă la lumina reflectoarelor. Partida cu Espanol va începe (ca și cea de la Nîmes) la ora 20,30 (21,30 ora României).

Radu URZICEANU

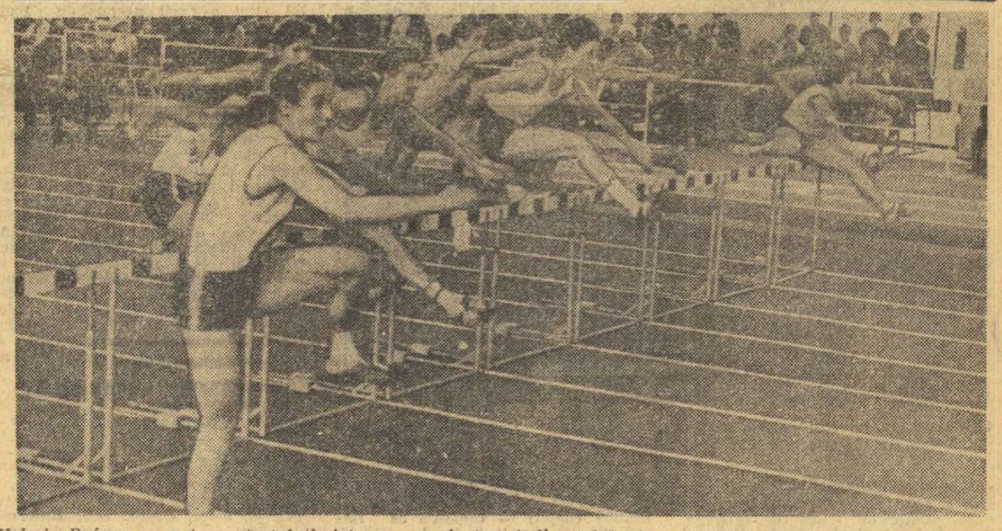

Valeria Bufanu a avut un start întîrziat care a privat-o, indiscutabil, de posibilitatea egalării recordului mondial pe 60 m.g., de care a despărțit-o doar o singură zecime de secundă!

SPORTUL RĂMÎNE, DESIGUR, O JOACĂ, DAR MAREA PERFORMANȚĂ SPORTIVĂ PRETINDE ANGAJAMENT TOTAL, RĂSPUNDERE DEPLINĂ!

Datorită mai multor factori importanți, dar în primul rînd televiziunii, receptivitatea de masă la evenimentele sportive a luat în ultimul timp proporții nebănuite pînă acum un deceniu. Cele mai variate categorii de oameni, de virstă și preocupări, sînt astăzi la curent cu tot ceea ce se petrece în sport, pe glob. Dacă avem în vedere că astăzi în București numărul televizoarelor a ajuns pe acela al receptoarelor de radio, în jur de 350 000, iar în țară a fost depășită de mult cifra de 1 000 000, rezultă că, aproximînd minimal, două persoane de fiecare televizor, un număr de circa două milioane de telespectatori privesc la o mare întîlnire sportivă. **Chiar dacă am reduce la absurd această cifră, la un milion, arena sportivă nevăzută, în fața căreia evoluează sportivii noștri și mai cu seamă internaționalii noștri, are acum dimensiuni gigantice, care ar trebui să influențeze pe performerii noștri la o pregătire excepțională în vederea apariției lor pe o scenă atît de uriașă și pretențioasă.** Cu atît mai mult, cu cît televiziunea, prezentînd des marile echipe sportive ale lumii și vedetelor lor, aduce în fața telespectatorilor termene de comparație de înaltă clasă. Nu-i mai puțin adevărat că și unii sportivi români s-au aflat în fericita situație de a fi solicitați pe toate rețelele de televiziune, pe căile nevăzute ale sateliților de telecomunicații, și printre aceștia fruntași au fost vestiții noștri handbaliști, campioni mondiali. **Iată de ce înfrîngerea recentă, după un joc sub orice critică, a echipei de handbal Steaua, care cuprinde vestiți handbaliști români, a produs în rîndul sutelor și sutelor de mii de telespectatori o adevărată stupefacție.**

Fără îndoială, ar fi absurd să cerem sportivilor noștri să cîștige orice întîlnire internațională. De la telespectator la oficial sportiv, nimeni nu poate cere ceea ce nu este nicăieri posibil.

A pretinde însă sportivilor noștri să se pregătească și să apere șansele culorilor cluburilor sau reprezentativelor naționale cu tot ceea ce au mai bun în ei, cu dragoste și pasiune tinerească, este cu totul îndreptățit de îndată ce sportivii au consimțit, au dorit să îmbrace tricourile cluburilor sau echipelor naționale, beneficiind din partea cluburilor, asociațiilor sportive și federațiilor de cele mai bune condiții de pregătire. Dacă pentru sportivii din campionatele interne mai este încă de completat pînă cînd aceștia vor dispune de condițiile cele mai satisfăcătoare, **sportivii intrați în circuitul competitiv internațional beneficiază de întreaga gamă modernă a tot ceea ce este necesar.**

Echipa de handbal Steaua și clubul Steaua, ca și alte cîteva mari echipe și cluburi ale sportului românesc dispun de tot ceea ce au nevoie pentru a se prezenta în întrecerile internaționale foarte bine pregătite. **Cum de s-a întîmplat însă că la Ploiești handbaliștii de la Steaua au fost ca și umbrele lor, în meciul cu M.A.I. Moscova?** Este interesant de relatat că viitorii învingători aveau la sosire atît respect pentru numele reputaților handbaliști de la Steaua, încît își făceau mari probleme în privința numărului de goluri pe care urmau să-l recupereze în partida-retur la Moscova. Ei nu vorbeau de perspectiva victoriei, pe care au întrezărit-o totuși în teren, din cauza slăbiciunilor vestitelor gazde, și spre lauda lor au reușit s-o concretizeze la o diferență aproape insurmontabilă pentru Steaua.

Misterul comportării incalificabile a echipei Steaua în jocul cu M.A.I. Moscova avea să se clarifice însă în zilele următoare înfrîngerii, în discuțiile cu antrenorii și jucătorii echipei militare: INDISCIPLINĂ, NEOMOGENITATE MORALĂ ȘI TEHNICĂ, IRESPONSABILITATE FAȚĂ DE SARCINILE PRIMITE. Declarațiile jucătorilor, apărute de altfel, în ziarul nostru, sînt de-a dreptul uimitoare: CLIMAT NEPRIETENESC ÎN ECHIPĂ, LIPSĂ DE COLABORARE, LIPSA PLĂCERII DE A JUCA HANDBAL!!!

Din păcate, rîndurile de mai sus nu sînt o ficțiune, ci o realitate declarată de idolii noștri sportivi de ieri. **Cum adică, jucători care au reprezentat țara cu cinste și dăruire exemplară, făcînd din România campioana mondială la handbal, azi nu mai sînt prieteni și nu mai colaborează bine! De ce „magicienii handbalului", cum i-a numit presa sportivă de pretutindeni, nu mai au plăcere de handbal? DACĂ**

(Continuare în pag. a 4-a)

801

ÎNTRE 13 — 19 FEBRUARIE

VACANȚA STUDENȚEASCĂ, CU NUMEROASE ACTIVITĂȚI SPORTIVE ȘI RECREATIVE

Azi, ia sfîrșit sesiunea de examene a studenților noastre. După eforturile cerute de promovarea cu succes a unei noi etape de învățătură, studenții celor 19 centre universitare ale țării se vor bucura (între 13 și 19 februarie) de binemeritatele zile de odihnă ale vacanței. Iarna — deși puțin generoasă cu zăpada — este rezervată activităților specifice. Pentru aceasta o mare parte dintre studenți și studente se vor îndrepta spre taberele montane, care prin grija Ministerului Educației și Învățămîntului și a Uniunii Asociațiilor Studențești din România au fost din timp amenajate. Astfel, în pitorestile localități de pe **Valea Prahovei**, în munții **Bucegi**, ca și la **Păltiniș** și **Valea Simbetei, Stîna de Vale** și **Babele, Vatra Dornei** și **Piatra Mare** vor fi prezenți aproximativ 3 000 de studenți și studente.

Cîteva sute dintre cei mai buni sportivi schiori vor participa la sfîrșitul săptămînii, la Predeal, la tradiționala întrecere dotată cu „Cupa U.A.S.R." la fond și alpine. Și, fiindcă sîntem la capitolul întreceri, trebuie să amintim că între 13 și 24 februarie la Sinaia se va disputa campionatul național universitar de șah.

Excursiile și drumețiile sînt mijloacele cele mai îndrăgite de studenți pentru cunoașterea frumuseților patriei, precum și pentru îmbogățirea continuă a cunoștințelor în multe domenii de activitate. Astfel, grupuri de studenți vor efectua excursii de scurtă durată pe vîrfurile **Paring, Moldoveanu** și **Ineu**, precum și pe traseele parcurse în cursul vacanțelor anterioare, alții vor fi prezenți în zone ce prezintă interes deosebit din punct de vedere etnografic.

Nu au fost uitați nici cei care vor rămîne în orașele lor. Pentru ei, conform unei frumoase tradiții, casele de cultură, cluburile studențești din localitățile în care ființează centre universitare, vor oferi pe toată perioada vacanței programe diferite, atractive, în care vor fi angrenați mii și mii de tineri studioși. Întîlniri cu personalități ale științei și sportului, proiecții de diafilme și diapozitive, audiții muzicale, seri de filme și dans, iată doar cîteva din punctele programelor artistice și cultural-educative de care vor beneficia cei ce rămîn acasă.

Pentru iubitorii sportului, acolo unde există condiții, se vor organiza întreceri de șah, tenis de masă, biliard etc.

Dîrză dispută pentru balon, între echipele Lotul A de juniori și Sportul Studențesc, în urma unei repuneri de la tușă. Foto: V. BAGEAC

RUGBY

ÎN „CUPA DE IARNĂ", O ETAPĂ CU REZULTATE SCONTATE

Ieri dimineață s-au disputat primele întîlniri din tradiționala competiție „Cupa de iarnă". Iată amănunte de la aceste partide:

● **Pe stadionul Tineretului s-au disputat — în cuplaj — două partide:**

În prima s-au întîlnit Lotul B de juniori și A.S.E., două echipe care, cu excepția diferenței de vîrstă, au fost egale sub toate aspectele. Punctele partidei au fost realizate de Voicu și Pop (cîte o încercare). **Așadar, 8—0 (4—0) pentru juniori. Arbitrul Dinu Spirea a condus formațiile: Lotul B:** Piriea — Barba, Mihai Marin, Voicu, Lazăr — Păduraru (Butoiescu) Sișiu — Ciulei, Diaconu (Pop), Marin Gheorghe — Pop (Erőss), Toma (Zodieru) — Jianu, Ebu, Silvestru; **A.S.E.:** Țirigă — Stoian, Teodorescu, E. Gheorghe, Jureschi — Circiumărescu, Stavilă — Hușțiu, Popescu, Belu — Fota, Burciu — Chiaburul, N. Ionescu, Cuțapoi.

În meciul vedetă s-au întîlnit **Lotul A de juniori și Sportul studențesc.** Partida s-a desfășurat la un nivel tehnic și tactic satisfăcător, deși terenul a fost desfundat și plin de apă, îngreuind mult jocul ambelor formații. Cu o condiție fizică superioară, studenții au reușit să obțină în final victoria cu 14—9 (3—9). Au marcat: **Atanasiu și Iordănescu** (cîte o înc.), **Ilie** (l.p.), **Călărașu** (l.p.c., pentru sportul respectiv **Milcă** (înc. l.p.), **Tudose** (tr), Au jucat echipele: **Lotul A:** Tudose — Milcă, Ghiță, Dragu (Cantea), Grosu — Holban, Bujor (Moraru), — Atanasiu, Fuicu, Zadic — Cojocaru, Wilt — Bunduc, Oțelaru (Cîrsabu), Moraru (Nînu) : **Sportul Studențesc:** Năminescu — Ianuslevici, Gheorghiu, Hulă, Hariton — Roibașu, Călărașu — Fugigi, Golanda, Mihalache, — Atanasiu, Iancu — Fuiă, Iorgulescu, Mihai (au mai jucat: Stănculescu, Alexandrescu, Pîștalu, Catană, Ilie, Iordănescu). Partida a fost condusă de **C. Udrea. (George Rosner).**

● **Pe stadionul Constructorul s-au întîlnit Dinamo și Aeronautica.** Deși, diferența de valoare dintre partenere indica drept favorită pe Dinamo, totuși ne-am fi așteptat ca jucătorii de la Aeronautica să dea o replică mai viguroasă. Primele minute au fost echilibrate, apoi dinamoviștii au dominat copios, reușind să creeze, prin jocul la mînă, numeroase faze spectaculoase. Scor: 52—0 (18—0) pentru Dinamo. Au marcat: **Coravu** (4 înc), **Roman** (3 înc), **Constantin** (2 înc), **Nica** (înc; 2 tr), **Turlea** și **Ion Aurel** (cîte o înc). Arbitrul **Ion Bănică** a condus următoarele formații: **Dinamo:** Dăiculescu — Nica, Aldea, Constantin, Coravu — Niculescu, Dragomirescu — Prosi, Ieftimie, Roman — Turlea, I. Aurel — Baciu, I. Stoica, Gh. Stoica; **Aeronautica:** Balind — Balcan, Golea, Vișan, I. Gheorghe — Spoială Pelebașa — Burelescu, Marin, D. Drăgan — Barcan, Coroiu, Denescu — Tărînă, Zburlea, Niță. **(OCTAVIAN GUȚU).**

VOLEI

ÎN CAMPIONATELE NAȚIONALE

PARTIDE ATRACTIVE ÎN PRIMA ETAPĂ A RETURULUI

S-au reluat campionatele naționale de volei. Cele zece partide disputate în această primă etapă a returului au oferit, în general, spectacole voleibalistice de calitate. Dacă la masculin clasamentul nu a suferit nici un fel de modificări (chiar dacă două meciuri au rămas restante), în schimb la feminin s-au produs numeroase schimbări de locuri care au afectat, însă, numai jumătatea inferioară a ierarhiei. De menționat, de asemenea, calitatea bună a arbitrajelor. Iată amănunte de la meciurile acestei etape:

MASCULIN

PROGRESUL — ELECTRA (3—0). Disputat sîmbătă seară la o oră tîrzie, meciul s-a desfășurat în nota de dominare a elevilor antrenorului Horațiu Nicolau, care au obținut o victorie meritată. Cei mai buni au fost **Dumitrescu** și **Picu** de la Progresul, respectiv **Paraschiv.** A condus cuplul: **A. Dragomir — V. Vrăjescu (O. GUȚU — coresp.).**

DINAMO — „U" CLUJ (3—0). Cu toate că au evoluat fără 4 titulari (Codoi — bolnav, Dumănoiu, Oros și Schreiber — accidentați), dinamoviștii au reușit să se impună. În fața unei formații care s-a străduit, totuși, să se ridice la valoarea adversarilor. S-au remarcat: **Păușescu, Marinescu, Vraniță, Stoian** (D) și **Popa, Bălaș, Mateescu** („U"). Au arbitrat: **M. Zelinschi — Gr. Nedelcu (C. IULIAN).**

I.E.F.S. — TRACTORUL BRAȘOV (3—0). Inițiativa a fost tot timpul de partea studenților (superiori la toate capitolele), care au cîștigat în mai puțin de o oră. Oaspeții au evoluat foarte slab. S-au evidențiat: **Handrea, Pop** de la I.E.F.S., respectiv **Mănoiu.** Au condus: **Eug. Vintilescu — M. Albuț (D. NEGREA).**

VIITORUL — C.S.U. GALAȚI (3—2). Partida a durat 123 de minute, băcăuanii reușind să realizeze victoria la capătul unui meci dramatic. Remarcări: **Gavril, Leporda, Cocoș** și **Burciu** de la gazde, respectiv **Păcuraru, Sterc, Zugravu.** Au arbitrat: **N. Ionescu — I. Armeanu (I. IANCU — coresp. județean).**

FEMININ

CONSTRUCTORUL — I.E.F.S. (3—1). Întîlnirea dintre aceste două echipe, disputată sîmbătă seară, a prilejuit o întrecere echilibrată, palpitantă prin evoluția scorului (exceptînd ultimul set). Au cîștigat, surprinzător, dar meritat, tinerele jucătoare de la Constructorul, care au demonstrat, încă o dată, că dispun de mari resurse. O evoluție foarte bună a avut-o **Paula Cazangiu,** care a susținut întreaga echipă și, alături de ea, **Daniela Steriade** și **Victoria Caranda.** Studentele au făcut o partidă bună, dar au fost marcate, totuși, de oboseală, explicabilă doar prin aceea că se află în plină sesiune de examene. Un randament superior au dat **Renata Pop** și **Maria Cengher.** Au arbitrat: **E. Farmuș** și **Em. Iliescu.**

DINAMO — „U" CLUJ (3—0). Simplă formalitate pentru dinamoviste, învingătoare, duminică dimineață, în mai puțin de 40 de minute, într-o partidă fără istoric, în care au cedat numai 8 puncte! Arbitri: **D. Medianu — N. Valdingher.**

Iulian COSTINIU

„U" TIMIȘOARA — RAPID (1—3). A fost o partidă în care campioanele s-au impus clar, cîștigînd fără emoții. Bucureștencele au avut în **Eugenia Rebac** o coordonatoare excelentă, care a pus în valoare forța de atac a jucătoarelor **Constanța Bălășoiu** și **Martha Szekely.** De la studente, doar **Irmgard Brezer** a fost foarte activă. Au condus: **V. Szakacs,** din B. Mare, și **L. Grün,** din Tg. Mureș. **(P. ARCAN — coresp. județean).**

C.S.M. SIBIU — CEAHLĂUL P. NEAMȚ (3—1). Prima victorie acasă a sibienelor în acest campionat a fost obținută după o partidă de o slabă factură tehnică. A arbitrat cuplul: **I. Niculescu — Gh. Ionescu (I. IONESCU — coresp. județean).**

FARUL — PENICILINA (0—3). Numeroșii spectatori prezenți în Sala sporturilor au asistat la o întîlnire atractivă, încheiată cu victoria, așteptată, a oaspetelor. Ieșencele s-au arătat superioare la preluări, impunîndu-se clar în atac. Farul a luptat cu multă dîrzenie. Cele mai bune: **Aurelia Ichim, Ana Chirițescu, Florentina Itu,** de la Penicilina, respectiv **Emilia Cernega** și **Carmen Marinescu.** Au arbitrat: **N. Beciu** și **O. Georgescu (C. GOLDEMBERG — coresp.).**

REZULTATE TEHNICE

MASCULIN: Progresul — Electra 3—0 (11, 4, 13). Dinamo — „U" Cluj 3—0 (10, 7, 12), I.E.F.S. — Tractorul Brașov 3—0 (7, 5, 1), Viitorul Bacău — C.S.U. Galați 3—2 (—12, 5, 12, —11, —12), Universitatea Craiova — Rapid, Steaua — Voința Arad (amînate).

FEMININ: Medicina — Universitatea București 3—1 (—10, 3, 10, 3), Constructorul — I.E.F.S. 3—1 (10, 15, —16, 3), Dinamo — „U" Cluj 3—0 (5, 1, 2), C.S.M. Sibiu — Ceahlăul P. Neamț 3—1 (—13, 7, 10, 6), Universitatea Timișoara — Rapid 1—3 (—3, 9, —9, —5), Farul Constanța — Penicilina Iași 0—3 (—6, —8, —4).

CLASAMENTE

MASCULIN

1. Dinamo	12	12	0	36: 5 24
2. Steaua	11	9	2	29:13 20
3. I.E.F.S.	12	8	4	27:17 20
4. „U" Cluj	12	7	5	24:21 19
5. Viitorul	12	7	5	25:25 19
6. Progresul	12	6	6	25:21 18
7. Rapid	11	5	6	24:25 16
8. „U" Craiova	11	5	6	21:22 16
9. C.S.U.	12	4	8	22:26 16
10. Progresul	12	4	8	16:31 16
11. Electra	12	2	10	11:33 14
12. Voința	11	1	10	9:30 12

FEMININ

1. Rapid	12	11	1	35: 6 23
2. Penicilina	12	11	1	35:10 23
3. Dinamo	12	10	2	33:13 22
4. Medicina	12	7	5	26:17 19
5. Constructorul	12	7	5	24:18 19
6. I.E.F.S.	12	7	5	27:21 19
7. „U" Timișoara	12	7	5	25:21 19
8. „U" Cluj	12	5	7	19:27 17
9. Farul	12	3	9	11:28 15
10. C.S.M.	12	2	10	9:32 14
11. Ceahlăul	12	2	10	8:32 14
12. „U" București	12	0	12	9:36 12

Mariana Popescu (Dinamo) străpunge apărarea la fileu a echipei „U" Cluj (în alb)

Foto: Theo MACARSCHI

ATLETISM

S-AU ÎNCHEIAT CAMPIONATELE NAȚIONALE

(Urmare din pag. 1)

său a rămas neîntrecut pînă la ultima încercare a concursului, deși Jurcă și Zaharia se apropiaseră la numai 2 centimetri, iar Sărucan avusese — ca de obicei — două săriturі depășite în jur de 7,70 m. A venit ultima săritură din concurs și ea a desemnat și pe cîștigătorul probei. Un cîștigător neașteptat dar foarte talentat, care intră acum în elita săritorilor noștri la lungime. Este **Gabriel Oană** de la Petrolul Ploiești, aflat la al doilea an de seniorat. Rezultatul său, 7,63 m constituie cea mai bună performanță pe care a reușit-o pînă acum. (Anul trecut sărise în aer liber 7,61 m). Pînă la săritura care i-a adus victoria, Oană se afla pe locul șase cu 7,27 m avînd dificultăți la stabilirea elanului. El se făcuse totuși remarcat chiar la începutul concursului cu o săritură depășită de 7,70 —7,75 m. La încheierea întrecerii, Carol Corbu ne-a declarat că noul campion are frumoase perspective, este serios și modest. Sperăm să auzim și în continuare lucruri frumoase despre atletul ploieștean.

În general concursul a fost interesant prin lupta strînsă pentru în tîietate, dar rezultatele sînt sub nivelul așteptărilor.

CLASAMENTUL FINAL: 1. Gabriel Oană (Petrolul Ploiești) 7,63 m — campion al României, 2. Carol Corbu (Steaua) 7,53 m, 3. Valentin Jurcă (Steaua) 7,51 m, 4. Mihai Zaharia (Rapid) 7,51 m, 5. Vasile Sărucan (C.S.M. Cluj 7,46 m, 6. Ștefan Lăzărescu (C.A.U.) 7,42 m.

Cea mai mare surpriză a campionatelor a fost furnizată de tînărul ploieștean Gabriel Oană, victorios la săritura în lungime

PERȚA ȘI-A ȚINUT PROMISIUNEA

Cu cîteva zile înainte, Nicolae Perța declara unui redactor al ziarului nostru că va cîștiga cursa de 60 m garduri, încercînd să egaleze cel puțin recordul național. Și chiar așa s-a întîmplat; reprezentantul clubului Steaua a fost singurul hurdler care ieri dimineața a coborît în serii sub 8,0 sec, pentru ca în finală să termine învingător în 7,7 sec, cifră ce egalează cea mai bună performanță de sală în această probă.

Pe cît de categoric a fost ieri succesul lui Perța în fața adversarilor săi, tot atît de mult a trebuit să așteptăm pe arbitri să delibereze (peste 90 de minute) pentru hotărîrea ocupanților următoarelor locuri. Și, astfel, în mod surprinzător, am aflat la sfîrșit că D. Scrab, H. Cernescu sau N. Petcu au reușit să se claseze înaintea unor specialiști ai acestei probe ca A. Sepci și R. Gavrilaș. În afară de concurs, atletul grec Evstratios Vassiliou a terminat alergarea finală pe poziția a doua, fiind cronometrat în 7,9.

CLASAMENTUL FINAL: 1. Nicolae Perța (Steaua) 7,7 (record de seniori egalat) — campion al României, 2. Dumitru Scrab (C.S.M. Iași) 8,0 3. Horia Cernescu (C.S.M. Iași) 8,0, 4. Nicolae Petcu (C.A.U.) 8,0, 5. Andrei Sepci (Steaua) 8,1, 6. Radu Gavrilaș (C.S.M. Iași) 8,2

LA ÎNĂLȚIME FEMEI, „SOSIRE LA... FOTOGRAFIE"

În lipsa Corneliei Popescu, problema învingătoarei la săritura în înălțime s-a complicat. Mai multe concurente aveau speranțe și șanse. Pînă la urmă nu centimetrii au decis campioana, ci numărul încercărilor. Trecuseră 1,74 m trei atlete — Draga Comșa, Herika Teodorescu și Virginia Ioan. Înălțimea următoare — 1,78 m — n-a mai fost accesibilă nici uneia dintre cele trei candidate, astfel că s-a recurs la... calcule. Clujeanca — în vîrstă de 20 de ani — a avut cîștig de cauză și poate că a fost un lucru drept. În această întrecere ea și-a îmbunătățit recordul personal pe teren acoperit cu 4 cm. În plus, cînd victoria aparține de drept tinerești, toată lumea este bucuroasă. Desigur, performanțele — în general — nu sînt cele pe care le-am fi dorit. Astăzi, cînd rezultatele de peste 1,80 m au devenit ceva foarte obișnuit, pretențiile s-au ridicat considerabil. Să socotim acest concurs un început și să credem că atletele n-au ajuns încă la forma sportivă dorită și că în viitoarele competiții își vor onora cărțile de vizită cu performanțe care să aibă și răsunet internațional. Să nu uite săritoarele în înălțime că baremul pentru participarea la „europenele" de la Rotterdam este de 1,82 m... **CLASAMENTUL FINAL: 1. Draga Comșa (Universitatea Cluj) 1,74 m — campioană a României;** 2. Herika Teodorescu (Dinamo) 1,74 m; 3. Virginia Ioan (Rapid) 1,74; 4. Doina Munteanu (C.A.U.) 1,65 m; 5. Alina Popescu-Gheorghiu (Steaua), 1,65 m; 6. Georgeta Păcuraru (Petrolul Ploiești) 1,65 m.

DOAR 5 CM ÎN PLUS PENTRU PAPANICOLAU

Atletul grec Christos Papanicolau n-a vrut să se despartă de București fără a mai încerca, încă o dată, să treacă peste înălțimi mai apropiate de valoarea sa recunoscută în lume. De aceea, duminică dimineață proba de prăjină a fost reprogramată. Nichifor Ligor și-a reconfirmat rezultatul de simbătă cu care a devenit campion al României: 5,00 m. Papanicolau a... mers mai departe. El a trecut 5,15 m cu o săritură uriașă, dar la 5,30 m a fost stopat, din nou, de neșansă. Spunem de neșansă fiindcă Papanicolau a fost — mai ales în a treia încercare — aproape de tot de realizarea dorită. Spectatorii l-au aplaudat însă îndelung chiar și pentru 5,15 m, intuind că redutabilul atlet a dorit nespus de mult să le ofere ceva frumos.

CIFRE MODESTE LA GREUTATE

Nici o rază de lumină la orizontul cercului de aruncare a greutății. Se cîștigă tot cu rezultate de 16 metri și ceva, iar al șaselea clasat abia depășește linia celor 15 metri. A învins din nou Adrian Gagea și probabil o să mai cîștige și alte concursuri, bineînțeles cu caracter intern, pentru că „noul val" vine atît de încet... **CLASAMENTUL FINAL: 1. Adrian Gagea (Dinamo) 16,91 m — campion al României,** 2. Marin Iordan (Dinamo) 16,49 m, 3. Constantin Crețu (Metalul) 15,91 m, 4. Victor Pop (Metalul) 15,39 m, 5. Zoltan Hegheduș (Steagul roșu Brașov) 15,13 m, 6. Paul Neagu (Liceul 35 Buc.) 15,11 m.

CLASAMENTUL MEDALIILOR

1—2. **Dinamo** și **Steaua** 3 aur — 3 argint — 2 bronz, 3. C.A.U. 1—1—2, 4. Petrolul Ploiești 1—1—0, 5. Universitatea Cluj 1—0—1, 6—8. L.C.E.A. Cîmpulung Muscel, Lic. 2 Iași și C.S.O. Cîmpulung Muscel 1—0—0, 9—12. C.S.M. Iași, Universitatea Brașov, Sc. sp. Cluj, C. A. Roman 0—1—0, 13—17. C.S.M. Sibiu, Metalul, Inst. Pedagogic Tg. Mureș, Constructorul și Rapid 0—0—1.

BOX

TREI DESCALIFICĂRI NEJUSTIFICATE ÎN GALA DE LA GIULEȘTI

Sîmbătă seara, sala Giulești a fost gazda unei noi reuniuni pugilistice, la care au participat cîțiva boxeri valoroși din cluburile și asociațiile bucureștene. Gala, organizată de clubul Rapid cu prilejul aniversării a 50 de ani de la înființarea acestei puternice unități sportive, a reunit în jurul ringului un număr mare de spectatori dornici să vadă „la lucru" pe cîțiva dintre boxerii fruntași din țara noastră. Cînd spunem aceasta ne referim la sportivi ca **Gabriel Pometcu, Ion Hodosan, Vasile Drăgan, Cornel Hoduț, Gheorghe Pușcaș** și alții.

Meciurile au fost viu disputate, combatanții dovedind multă poftă de luptă, acum, la început, de sezon competițional. Chiar dacă nu toți sportivii s-au prezentat în cea mai bună formă, disputele situîndu-se la un nivel tehnic modest, gradul înalt de combativitate al partidelor l-a satisfăcut pe cei prezenți. Păcat că arbitrajele au făcut notă discordantă cu nivelul general al galei. Se pare că pauza, determinată de întreruperea activității competiționale a boxerilor bucureșteni, i-a „scos din formă" pe cavalerii ringului din Capitală. **Trei dintre ei, N. Voicilă, Fl. Piroiu** și **D. Banciu,** au dat cîteva decizii în necconcordanță cu cele petrecute în ring. Faptul a fost confirmat și de delegatul general al reuniunii, **Ion Firu,** care ne-a declarat că nu este mulțumit de felul cum au decurs arbitrajele.

Reuniunea a fost deschisă de muștele **V. Drăgan** și **L. Constantin.** Atacînd cu impetuozitate din primele secunde ale luptei, Drăgan și-a surprins adversarul cu cîteva stîngi la figură, punîndu-l k.o. Un meci extrem de disputat, cu răsturnări spectaculoase de situații, au realizat **L. Micu** (Steaua) și **P. Anton** (Rapid). În final, rapidistul a obținut o frumoasă victorie prin abandon. **C. Hoduț** (Rapid) a trecut prin momente dificile în disputa cu **A. Iacob** (Voința). Surprins deseori la ficat cu stîngi puternice, Hoduț a fost de cîteva ori trimis la podea. Este adevărat, una dintre loviturі a fost neregulamentară, motiv pentru care arbitrul **N. Voicilă** l-a avertizat de justețe pe Iacob. Dar, în continuare, lupta s-a desfășurat în nota de dominare a sportivului de la Voința, care a fost descalificat de arbitrul de ring pe motivul unor alte loviturі neregulamentare (nevăzute de nimeni în afara conducătorului luptei). O descalificare asemănătoare l-a privat și pe **R. Ivanciu** (Metalul) de un meci egal în fața campionului **G. Pometcu,** departe de forma care i-a permis obținerea performanțelor trecute. Tot nejustificat a fost descalificat și **C. Stan** în meciul cu **I. Hodoșan.**

Celelalte rezultate: **R. Burcea** b.p. **Gh. Rizea, I. Titianu** b.p. **V. Ion, C. Stanciu** b.ab. 1 **M. Teofil, N. Paraschiv** m.n. **C. Lică, C. Nicolae** b.ab. 1 **Fl. Bobi, Gh. Pușcaș** b.p. **V. Prodan.**

Mihai TRANCA

SCHI

„CUPA DINAMO"

(Urmare din pag. 1)

deși în porțiunea parcursă se anunța, prin timpul realizat, un serios pretendent la victorie. Clasamentul probei de ieri a oferit clubului **Dinamo Brașov** și o neoficială victorie colectivă deoarece în primele 10 locuri se află 5 reprezentanți ai săi. Semnificativă ni se pare în acest sens clasarea lui **Nicolae Barbu** pe locul patru, ceea ce confirmă succesul lui de simbătă, precum și pozițiile fruntașe obținute de **Petre Soiu** și **Vasile Stanciu,** recent promovați în categoria seniorilor.

Ca să fim obiectivi, oaspeții străini nu au constituit nici un moment o amenințare pentru locul I. Echipa poloneză este alcătuită din juniori și tineri, e drept foarte talentați (prima rezervă a țării prietene), dar concurenții săi din această competiție nu au încă experiența necesară de concurs spre a se putea înscrie ca pretendenți la o victorie. Și ieri, ca și simbătă, majoritatea au abandonat sau au fost descalificați, dintre ei clasîndu-se numai **Z. Folek** pe locul nouă. O situație oarecum similară s-a petrecut și în tabăra austriacă în care doi concurenți au abandonat, iar alți doi — **G. Branstetter** și **H. Lipp** — s-au clasat pe locurile 3 și respectiv 10—11.

CLASAMENTUL ZILEI: 1. Dan Cristea (Dinamo) 92,0 (45,0+47,0) 2. Gheorghe Vulpe (Dinamo) 92,5 (45,3+37,2). 3. G. Branstetter (Austria 96,8 (46,6+50,2) 4. Nicolae Barbu (Dinamo) 93,4 (43,0+50,4) 5. Petre Soiu (Dinamo) 99,0 (48,0+51,0) 6. Nicolae Crețoi (C.S.U. Brașov) 99,4 (49,0+50,4)

CAMPIONATUL DE FOND AL COPIILOR

IZVORUL MUREȘULUI, 11 (prin telefon). — Duminică, s-au disputat în localitate întrecerile de schi fond contînd pentru campionatul național al copiilor. **REZULTATE TEHNICE: copii II, fete (2 km):** 1. Katalin Petreș (jud. Harghita) 8:34, 2. Mimi Oncioiu (Brașov) 8:56, 3. Veronica Giurgi (Brașov) 9:17; **BAIEȚI (3 km):** 1. Ioan N. Stoian (Brașov) 10:30, 2. Ion Gh. Stoian (Brașov) 10:33, 3. Gheorghe Munteanu (Brașov) 10:40; **copii I, fete (3 km):** 1. Elena Ceposu (Brașov) 10:50, 2. Silvia Vodă (Harghita) 11:07, 3. Elena Ungureanu (Prahova) 11:10; **băieți (4 km):** 1. Moise Girbacea (Prahova) 12:13, 2. Csaba (Colomban (Harghita) 12:37, 3. Benone Cristoloveanu (Brașov) 12:57. **Clasament final pe județe:** 1. Brașov 21 p, 2. Harghita 29 p, 3. Liceul experimental Predeal 39 p, 4. Suceava 70 p, 5. Prahova 79 p, 6—7. Maramureș, Neamț 99 p etc.

BASCHET

SELECȚIONATA VOINȚA A CÎȘTIGAT SPARTACHIADA COOPERATIVELOR MEȘTEȘUGĂREȘTI

Ieri, într-un anonimat aproape total, a luat sfîrșit în sala Floreasca, primul turneu internațional feminin de baschet al anului. Inițiativa organizării întrecerii a aparținut Oficiului pentru educație fizică și sport din cadrul UCECOM. La această ediție inaugurală a Spartachiadei internaționale a cooperativelor meșteșugărești au participat echipele O.K.S. Varna, Szpartakusz Budapesta, selecționata Voința (București și Tg. Mureș) și lotul de junioare al României.

Ultima zi a turneului a desemnat echipa cîștigătoare a trofeului. În primul meci s-au întîlnit Szpartakusz Budapesta și lotul nostru de junioare. Oaspetele au cîștigat cu 47—28 (30—13).

Partida vedetă a opus pe Voința București și O.K.S. Varna. Întîlnirea a fost deosebit de disputată, cu faze de frumos spectacol baschetbalistic. Sportivele ambelor echipe au apelat la întregul lor potențial tehnico-tactic pentru a determina ca balanța victoriei să le fie favorabilă. Deși handicapate de accidentarea, în partida de simbătă, a **Lilianei Rădulescu** (una din piesele de bază ale formației), bucureștencele, bine conduse de **Tatiana Rădulescu** și **Doina Ionaș,** au realizat o meritată victorie cu scorul de 56—52 (30—27), care le-a plasat în fruntea clasamentului și le-a adus trofeul pus în joc. Cele mai eficace jucătoare au fost Andreescu 18, T. Rădulescu 10 și Ionaș 8 de la învingătoare, Mihailova 21 și Stoianova 7 de la învinse.

CLASAMENTUL FINAL: 1. Voința București, 2. O.K.S. Varna, 3. Szpartakusz Budapesta.

P. IOVAN

HOCHEI

AU ÎNCEPUT JOCURILE SERIEI B A DIVIZIEI A

CLUJ, 11 (prin telefon, de la corespondentul nostru). După o pauză de un deceniu și jumătate, duminică, iubitorii sportului din Cluj au avut prilejul să urmărească, din nou, un meci oficial de hochei: au început întrecerile turului V al seriei B din campionatul național, divizia A.

La partida inaugurală, **Agronomia Cluj—Tîrnava Odorheiul Secuiesc,** găzduită pe patinoarul artificial, au asistat numeroși spectatori. Întîlnirea a fost interesantă, în special datorită clujenilor, care au jucat în viteză, au construit acțiuni aplaudate și au dovedit o pregătire fizică superioară. Scorul înregistrat: **14—1 (5—1, 3—0, 6—0) pentru Agronomia** apare ca surprinzător, mai ales prin proporțiile sale. Clujenii au deschis scorul în min. 8 prin Borsos și în min. 21 ei conduceau cu 7—1, anunțînd o victorie clară. Schimbarea portarului echipei Tîrnava s-a dovedit a fi inspirată, întrucît timp de 25 de minute studenții nu au mai înscris decît un punct. Finalul jocului a aparținut gazdelor. Au marcat: **Texe 5, Csedö 3, Borsos, Imre, Deneș, Vereș, Daniel** și **Tamaș** pentru clujeni și **Tarcsi** pentru învinși. Au condus foarte bine **Florin Gubernu** și **M. Presneanu** (București).

Competiția continuă azi cu jocul I.P.G.G.—Avîntul.

Paul RADVANI

SCRIMĂ

ÎN TURNEUL TRIUNGHIULAR DIN CAPITALĂ TINERII NOȘTRI AU MAI OBȚINUT TREI VICTORII

Tinerii noștri scrimeri au încheiat cu un frumos bilanț turneul triunghiular desfășurat zilele acestea în sala Floreasca II, la care au mai participat reprezentativele similare din R.D. Germană și Bulgaria. Ei au cîștigat 7 din cele 8 probe, adăugînd duminică, la victoriile individuale din zilele anterioare, alte trei și anume la floretă fete, sabie și spadă. Singura întrecere care are în fruntea clasamentului o formație oaspete este cea a floretiștilor, cîștigată de reprezentativa R.D. Germane.

Floretistele noastre au debutat duminică dimineață cu o victorie asupra formației Bulgariei (9-4), punctele fiind realizate de: Moldovan — 3, Gîrbea — 3, Radu — 2 și Draga —1. Pentru oaspete au punctat Liceva — 2, Todorova — 1 și Metodeeva — 1. În continuare, echipa bulgară a fost opusă cvartetului din R.D. Germană, care și-a adjudecat o categorică victorie cu 9—0 (Jahn — 3, Lorenz, Eltz și Dick cîte 2). În ultima întîlnire a probei floretistelor, echipa României a beneficiat de aportul maxim al Magdalenei Bartoș (4 v), la care s-au adăugat și punctele obținute de Crișu — 3, Gîrbea — 1, Draga — 1. În acest fel formația floretistelor noastre a încrecut reprezentativa R.D. Germane cu 9—5

Spadasinii români au început seria întîlnirilor cu o victorie la limită în fața selecționatei bulgare (9—7). Realizatori: Szabo —3, Angelescu — 3, Zidaru — 2, Manta — 1. Din team-ul oaspete s-a impus Ghenovski, care a cules patru victorii. Au mai punctat Țvetkov — 2 și Koicev — 1. După efortul depus în acest meci, spadasinii bulgari n-au mai obținut decît un punct (prin Ghenovski) în întîlnirea cu echipa R.D. Germane, care cîștigă deci cu 9—1. Realizatori: Poulck — 3, Irmisch, Unger și Stengel cîte 2. În ultimul meci, echipa țării noastre a încrecut cu 9—3 formația spadasinilor din R.D. Germană, prin aportul lui Popa — 3, Zidaru — 3, Szabo — 2, Angelescu — 1.

În proba de sabie, reprezentativa Bulgariei a pierdut la scoruri de dimensiuni apropiate ambele meciuri. Sabrerii români au încrecut-o cu 9—2 (Marin — 3, Oancea — 2 Frunză — 2, Mustață —1; Mateev — 1, Malinov — 1), iar echipa R.D. Germană a realizat scorul de 9—3, cei mai eficace din trăgătorii săi fiind Holtje —3, și Mehwald — 3.

Ultima întîlnire, cea dintre sportivii români și cei din R.D Germană, a fost foarte echilibrată dar, în asaltul decisiv, Pop a reușit să se desprindă de redutabilul său adversar Holtje și astfel echipa României a cîștigat cu 9—7 (Pop — 3, Oancea — 3, Marin — 2, Mustață — 1; Holtje — 3, Mehwald — 2, May — 2).

În întrecerea floretiștilor, sportivii noștri au debutat cu o victorie netă (9—0) asupra formației bulgare, care avea să cedeze și în meciul susținut cu reprezentativa R.D. Germane (3—9).

Meciul final a fost plin de emoții pentru floretiștii noștri, care au primit o replică extrem de hotărîtă din partea sportivilor R.D Germane. După 16 asalturi, în general foarte echilibrate și, adesea, pline de neprevăzut, oaspeții au obținut o meritată victorie la limită cu 9—7 (Bächstädt — 4, Germanus — 3, Lossius — 1, Prater — 1; Kuki — 2, Moise — 2, Buricea — 1, Alexe — 1).

Sebastian BONIFACIU

DAR TELEVIZIUNEA?

Studioul nostru de televiziune face nenumărate lucruri lăudabile pentru sport, pentru popularizarea activității și a sportivilor de frunte. Ieri dimineață, însă, s-a simțit... absența ei. Poate că ar fi fost util — pentru copii și tineret — ca, prin intermediul televiziunii, întrecerile atletelor și atleților, unii dintre ei fruntași ai disputelor la ultima Olimpiadă, să fie văzute în întreaga țară. Sugestia o transmitem — pentru viitor — îndeosebi redacției pentru emisiunile dedicate copiilor și tineretului care ar putea include în program emisiuni de la atletism, gimnastică, natație ș.a. de la competițiile care se desfășoară duminica dimineața. De altfel, această sugestie — adresată direct conducerii televiziunii — a fost făcută de mai mulți părinți aflați duminică dimineața în sala de la „23 August".

TENIS

CAMPIONATUL REPUBLICAN PE TEREN ACOPERIT

Astăzi, la Hunedoara și la București, încep meciurile contînd pentru concursul republican de tenis pe teren acoperit.

La Hunedoara, în sala Constructorul, se vor întrece seniorii și seniorele.

Pe tabelul concursului din Capitală, în sala Steaua — unde se întrec juniorii și junioarele — sînt înscriși **54 de băieți și 33 de fete.**

fotbal

IZMIT, SAKARIA ŞI BURSA – ESCALELE TURNEULUI PE CARE-L EFECTUEAZĂ LOTUL DE JUNIORI ÎN TURCIA

● Vineri şi simbătă, echipa a susţinut două utile partide de verificare în Capitală

La mijlocul săptămînii trecute, lotul naţional de juniori s-a reunit, la Bucureşti, în vederea reluării şi accelerării, treptate, a ritmului pregătirilor pentru viitoarele meciuri oficiale din cadrul preliminariilor Turneului U.E.F.A., cu Grecia (turretur) şi Iugoslavia (returul, la Belgrad). Vineri, 9 februarie, Ciurea, Naghi, Chivu, Răducanu şi coechipierii lor au susţinut — pe terenul nr. 2 din Complexul sportiv „23 August" — un prim joc de verificare, în compania echipei Trustului 3 Instalaţii, din categoria „Promoţie". Elevii antrenorilor Constantin Ardeleanu şi Ion Voinescu s-au mişcat cu dezinvoltură, au marcat multe goluri, demonstrînd o deosebită poftă de joc. Singurul „adversar" care le-a pus probleme serioase a fost terenul, meciul jucîndu-se efectiv pe o... mare de noroi !

În ziua următoare, simbătă după-amiază, juniorii au susţinut al doilea meci de verificare, de astă dată cu o echipă mult mai puternică : Rapid tineret-rezerve. S-a crezut şi sperat pînă în ultima clipă că această partidă va avea loc pe terenul principal. A fost o simplă iluzie. Clubul Rapid a considerat că schimbul său de mîine, echipa sa de speranţe şi lotul reprezentativ de juniori nu merită o atît de mare atenţie încît să li se deschidă porţile celui mai bun teren din Giuleşti. Aşa că meciul s-a jucat pe terenul de zgură ; o zgură... mocirloasă, care i-a obligat pe jucători să depună eforturi înzecite pentru a putea controla balonul.

„Oricare ar fi condiţiile, trebuie să jucăm — afirma, înaintea intrării pe teren, Negruţiu, fundaşul central al echipei de juniori. **Avem nevoie de cît mai multe jocuri pentru omogenizare, pentru exersarea unor scheme tactice mai eficiente...".**

Juniorii au început meciul în următoarea formulă de echipă: Ciurea — Chivu (înlocuit, după 30 de minute, datorită unei uşoare entorse, de **Cotigă**), **Naghi, Negruţiu, Lucuţă, — Munteanu, Iuga, Hurloi — Petrişor, Şumulanschi, Vrînceanu.** Nu s-a marcat nici un gol în primele 45 minute de joc. Repriza a plăcut însă datorită dîrzeniei, ambiţiei, luptei fără menajamente, efortului cu totul remarcabil făcut de jucătorii ambelor echipe. După pauză, au fost înscrişi şi ceilalţi jucători din lot. În poartă a apărut **Caraivan, Hurloi** a trecut fundaş central, în locul lui Naghi, la mijlocul terenului a acţionat **Dragu,** iar în atac **Băcescu şi Răducanu** i-au schimbat pe Vrînceanu şi Şumulanschi. Ritmul s-a menţinut acelaşi, mingea a continuat să joace feste celor ce încercau să-i imprime anumite traiectorii dorite dar, în această parte a jocului, fazele de poartă s-au înmulţit. Rapid a marcat un gol **(Nedeleanu)** dintr-un penalty acordat — la un henţ în careu al lui Lucuţă — de... antrenorul său, Ion Ionescu, arbitrul de peste... tuşă al partidei, în timp ce Băcescu şi Petrişor, grăbindu-se, au tras, de două ori, în bară, din poziţii ideale.

„Am ţinut mult să susţinem aceste două jocuri de verificare, înaintea plecării în Turcia — ne spunea simbătă seara antrenorul principal al echipei, prof. C. Ardeleanu. Au fost nişte teste care ne-au întărit convingerea că, din punctul de vedere al pregătirii fizice, toţi componenţii lotului se prezintă foarte bine. În următoarele partide, care se vor disputa în cu totul alte condiţii, sperăm să realizăm şi celelalte obiective din planul de pregătire : **stabilizarea unei formule de echipă,** omogenizarea ei, îmbunătăţirea randamentului fiecărui compartiment în parte, trecerea mai rapidă din faza de atac în cea de apărare şi viceversa...".

Terenul, extrem de dificil, a supus unor eforturi duble pe jucătorii ambelor echipe care s-au angajat, totuşi, într-o dispută aprigă pentru balon. Foto : S. BAKCSY

În dimineaţa de azi, lotul juniorilor „tricolori" părăseşte Capitala, cu destinaţia Istanbul. Din oraşul de pe malul Bosforului se va îndrepta apoi spre Izmit, localitatea unde este programat primul meci al turneului din Turcia, cu echipa Cokaelispor. Joi 15 şi duminică 18 februarie, la Sakaria şi Bursa, echipa noastră de juniori va juca în compania reprezentativei similare a ţării gazdă.

Laurenţiu DUMITRESCU

ECHIPE ROMÂNEŞTI PESTE HOTARE

La începutul acestei săptămîni, alte echipe româneşti de fotbal întreprind turnee peste hotare. Astăzi pleacă în Liban formaţiile Steagul roşu şi Sport Club Bacău, ele urmînd să susţină mai multe jocuri în această ţară. Mîine, este rîndul echipei Steaua să plece într-un nou turneu, de o săptămînă, de data aceasta în Iran. Programul jocurilor celor trei divizionare A va fi definitivat la faţa locului. Tot mîine, divizionara B F. C. Galaţi va pleca în Bulgaria, unde va rămîne pînă la sfîrşitul lunii, susţinînd mai multe jocuri în ţara vecină.

SELECŢIONATELE DE TINERET ALE ROMÂNIEI ŞI ISRAELULUI SE VOR ÎNTÎLNI LA BUCUREŞTI

A fost perfectat un nou meci amical internaţional de fotbal pentru selecţionata de tineret a ţării noastre. Ea va juca la 21 martie, la Bucureşti, cu selecţionata similară a Israelului.

NEDUMERIRI...

Două din primejdiile care pîndesc scrisul cronicarului de fotbal sînt concluzia pripită şi afirmaţia definitivă. Într-adevăr, fotbalul, acest imperiu de carton în care nici o duminică nu seamănă cu alta, pune totul sub semnul incertitudinii. Cine ar fi crezut, de pildă, că Ştefan Covaci, cel înfrînt într-o noapte de mai, la Zürich, în 1967, va reuşi cea mai mare performanţă din istoria unei echipe de club europene ? Cine ar fi crezut că Valentin Stănescu, poftit pe scara de serviciu cu ani în urmă, la Rapid, pentru a i se face loc, la intrarea principală, unui antrenor anonim, va reuşi să ajungă în fruntea echipei naţionale ?

Dar, dacă concluziile pripite şi afirmaţiile definitive pun semnul îndoielii pe prohitatea cronicarului de fotbal, întrebările oneste trebuie să facă parte, în mod obligatoriu, din arsenalul lui.

...Am recitit cu atenţie toate corespondenţele din Nimes. Departe de mine gîndul că ar fi normal să tragem o concluzie după înfrîngerea la limită în faţa echipei franceze. Dar, citind printre rînduri, se impun cel puţin trei întrebări :

1. Am aflat din post-cronica meciului că Dumitrache a fost înlocuit nu pentru că ar fi jucat slab, ci pentru a fi sancţionat ca urmare a ocaziilor ratate. Bineînţeles că un antrenor poate să-şi asume riscul unei măsuri pedagogice. Ne îndoim, însă, că această sancţiune va limpezi creierul lui Dumitrache, determinîndu-l să nu mai rateze în viitor. De altfel, o altă faţă, cea din min. 82, pare încărcată de semnificaţii. În acel minut, Dumitru nu şi-a asumat riscul de a trage de la 6 m. iar Dembrovschi a ratat tot de la 6 m. Nu cumva sancţiunea a influenţat negativ... acţiunile celorlalţi înaintaşi ?

2. Pentru meciul cu Espanol Barcelona **se anunţă trecerea lui Dobrin în postul de mijlocas centru, unde va prelua sarcinile lui Dinu,** care urmează să redevină stoper. În acest caz, nedumeririle cresc. Dobrin a mai jucat în acest post la Belgrad, împotriva Ungariei, iar respectiva lui expulzare într-un post care nu-i convine a fost criticată aproape în unanimitate. Se ştie că Dobrin nu poate face faţă, nici pe departe, sarcinilor lui Dinu, deoarece resursele lor fizice sînt diametral opuse. În sfîrşit, această retragere a lui Dobrin din postul de vîrf retras **(dacă permiteţi expresia)** care i-a făcut gloria **(vezi meciurile cu Portugalia şi Cehoslovacia)** înseamnă o subită renunţare la principiile de joc ofensive anunţate.

3. În ultimul timp s-a făcut multă vîlvă în legătură cu crearea noii linii de mijlocasi, cu pivotul ei Dinu, reprezentant tipic al jucătorului-piston, capabil să facă o permanentă mişcare de du-te—vino lată însă că, după numai 90 de minute de joc, întreg esafodajul care miza pe crearea unei linii de mijloc **formula Ajax** cade, pentru ca Dinu să-şi reia locul în formula veche şi consacrată.

...Pînă la meciul cu echipa Uniunii Sovietice mai sînt doar două luni. Perioada rezervată experimentărilor trebuie redusă la minimum. Există o bogată jurisprudenţă a cazurilor Dobrin, Dumitrache, Dinu etc. etc. A le pune din nou în discuţie înseamnă a.. descoperi America.

Stilul cel nou, dacă există, trebuie apărat cu mai multă fermitate.

Ioan CHIRILĂ

SAVU ÎN VERVĂ!

RAPID — SPORTUL STUDENŢESC 3-2 (2-1)

Pentru antrenorii celor două echipe, meciul a fost un excelent prilej de a-i verifica pe cei mai buni jucători din loturi. Pe giuleşteni îi aşteaptă, alături de meciurile de campionat, dubla întîlnire din „Cupa Cupelor" cu Leeds United, iar pe Sportul studenţesc marea încercare de a scăpa de retrogradare. Cei peste 5 000 de spectatori au urmărit un meci frumos, de un nivel tehnic satisfăcător — pentru actualul stadiu de pregătire.

În lipsa titularilor Răducanu şi Boc, plecaţi cu lotul naţional, Niculescu şi Muşat, înlocuitorii lor, şi-au demonstrat valoarea. În special al doilea, care ni s-a părut mai sigur în intervenţii. A doua remarcă este aceea că Dumitriu II a jucat integral cele 90 de minute. Pe alocuri, el ne-a arătat cunoscuta-i fantezie, mult gustată de public. Dar adevăratul „erou" al meciului a fost tînărul Savu. Jucător cu un travaliu imens, cu demarări spectaculoase şi pase precise, el a marcat şi un splendid gol (al doilea), driblînd patru apărători ! Între Savu din acest meci şi rezerva de acum un an de la Steaua este o diferenţă mare. Alături de colegii săi de linie, **Marin Stelian** — şi ei în formă mulţumitoare — a făcut ca balanţa tehnicităţii şi clarviziunii meciului să fie net în favoarea feroviarilor. Mai slab randamentul lui Pop şi Petreanu, dar mai ales al lui Codrea.

Echipa studenţilor bucureşteni, cu toate că a rulat un număr mai mare de jucători, nu a putut beneficia de serviciile lui Chihaia şi Lucaci (ambii bolnavi), în care antrenorul Gh. Ola îşi pune multe speranţe. În prima repriză, echipei i-a lipsit elanul, specific jocului studenţesc. Schimbările făcute la pauză ne-au arătat însă şi această calitate. Au fost minute în şir cînd Sportul studenţesc şi-a dominat partenerul, cînd Mircea Sandu sau Cuperman puteau înscrie, dar Niculescu nu s-a lăsat învins. Bună evoluţia lui **Georgescu** cînd şi-a făcut jocul de extremă — centrînd spectaculos în faţa porţii adverse — şi nu atunci cînd s-a hazardat spre interiorul terenului. Ca o remarcă, jocul cu trei mijlocaşi, Cuperman şi M. Sandu — prin rotaţie — acţionînd la mijlocul terenului.

Bun arbitrajul tînărului **Marin Traian.** Au marcat în ordine : **O. Ionescu** (min. 1), **Dumitriu II** (min. 3), **Savu** (min. 32), **Culda** (min. 59) şi **Neagu** (min. 76).

RAPID : **Niculescu — Pop, Grigoraş, Muşat, Codrea, — M. Stelian (Dumitriu III), Savu — Petreanu (Năsturescu), Dumitriu II, Neagu, Dumitriu III (Petreanu).** Schimbările s-au efectuat în min. 65, în urma accidentării — sperăm uşoară — a lui M. Stelian.

SPORTUL STUDENŢESC : **Suciu — Jurcă (Tănăsescu), Gh. Ionescu (Cazan), Kraus, Ciocîrlan (Manea) — Tănăsescu (Culda), O. Ionescu — Leşeanu, Cuperman, M. Sandu, Moldoveanu (Georgescu).** Toate schimbările de jucători s-au efectuat la pauză. Studenţii vor pleca joi în R.P. Bulgaria, continuîndu-şi pregătirile, timp de două săptămîni, în compania echipei Dunav Ruse.

Liviu BOBOCEA

Neagu (Rapid) trece cu uşurinţă pe lîngă fundaşul studenţilor, Jurcă Foto : S. BAKCSY

DIN PREGĂTIRILE UNOR DIVIZIONARE C

ROMAN — Victoria şi Danubiana, cele două formaţii fruntaşe ale seriei I, se pregătesc intens pentru reluarea campionatului. Ambele au primit în rîndurile lor cîţiva jucători noi şi vor aborda cu forţe proaspete returul. Deocamdată, jucătorii celor două echipe (fiecare a realizat în tur cîte 19 puncte) caută să efectueze cît mai multe antrenamente. Pe stadionul „23 August" pot fi văzuţi, chiar şi de două ori pe zi, fotbaliştii de la Victoria, pregătiţi de antrenorul E. Kulcsar. Fiecare echipă va susţine pînă la începerea sezonului oficial cîte 15 jocuri de verificare.

La Victoria vor face parte din echipă jucători noi, ca fraţii Chiriazic, Stanca, Brotaşiu, Diaconu, Ababei, Ioniţă ş.a. La Danubiana s-au reîntors Vaduca şi Leahu — care şi-au terminat studiile, Iamandi şi Stănciulescu — care au fost militari. **(G. GROAPĂ** — coresp.)

ROŞIORII DE VEDE — Doi antrenori, Fl. Netejoru şi M. Niţu, vor încerca îmbunătăţirea situaţiei în clasament a echipei C.F.R., care după întrecerile din toamnă se află pe locul 12, în seria a VI-a. De la 1 februarie, lotul efectuează săptămînal patru antrenamente şi susţine cîte un joc amical. La pregătiri participă 20 de jucători, dintre ei evidenţiindu-se pentru conştiinciozitatea cu care lucrează Buracu, Cîrstoiu şi Ivan. Din păcate, conducerea secţiei de fotbal nu se prea interesează de nevoile echipei, care duce lipsă de echipament şi mingi. **(T. NEGULESCU** — coresp.)

SALONTA — După o minuţioasă şedinţă de analiză a comportării din turul campionatului, echipa Recolta, din oraşul nostru, care a terminat turul pe un loc onorabil — 5 — în seria a X-a, şi-a reluat antrenamentele sub îndrumarea prof. Viorel Abrudan. La primele antrenamente nu s-au prezentat unii jucători de bază, ca Tanczos, Barbu, Bozsnyai, Ungvari şi M. Bencsik. Antrenorul a apelat la juniori, care probabil vor deveni titulari. Aceştia sînt **L. Bencsik, Balogh, Popescu şi Rusin.** Echipa va susţine meciuri amicale cu formaţii puternice, cum sînt Olimpia Oradea, F. C. Bihor, Minereul Bihor şi U.T. Arad. **(FR. DARVASI** — coresp.)

DINAMO BUCUREŞTI – STEAGUL ROŞU 1-0 (1-0)

Confruntarea amicală dintre cele două divizionare A, Dinamo şi Steagul Roşu, desfăşurată ieri pe terenul III din Complexul Dinamo, a constituit un util prilej de verificare a stadiului de pregătire atins la ora actuală, atît de bucureşteni cît şi de braşoveni. Disputa a fost destul de dîrză, s-a făcut risipă de energie, datorită şi terenului de zgură acoperit pe alocuri cu apă, s-au creat multe faze frumoase la ambele porţi. Înlocuirile efectuate de antrenori au avut darul să menţină jocul într-un ritm viu pe tot timpul meciului.

În prima parte, braşovenii au avut posibilitatea să deschidă scorul în minutul 10, dar Paraschivescu a întîrziat să şuteze şi astfel Constantinescu a plonjat şi a reţinut balonul. Cu cinci minute înainte de pauză, **Doru Popescu** a profitat de o greşeală a fundaşilor centrali adverşi şi a marcat unicul gol al partidei. În repriza secundă, ambele înaintări au combinat mult, uneori chiar spectaculos, însă nu au reuşit să modifice scorul stabilit în prima parte, deşi au existat cîteva ocazii, dintre care amintim pe cea din min. 60, cînd Radu Nunweiller a expediat balonul în bară !

Arbitrul C. Niculescu a condus foarte bine următoarele formaţii :

DINAMO : **Constantinescu** (min. 46 **Cavai** ; min 77 **Constantinescu**) — **Cosma** (min. 74 **Cheran**), **Sătmăreanu II, S. Gabriel, P. Nicolae — Cheran** (min. 74 **Custof**), **Moldovan** (min. 46 **Bataciiu**), **Radu Nunweiller — Sălceanu, Doru Popescu, Fl. Dumitrescu.**

STEAGUL ROŞU : **Albu — Anghelini** (min. 46 **Ivăncescu**), **Alecu, Pescaru** (min. 46 **Jenei**), **Rusu** (min. 46 **Hirlab**) — **Mateescu** (min. 43 **Şerbănoiu**), **Ghergheli** (min. 46 **Pescaru** ; min 63 **Ghergheli**), **Balint — Zotincă** (min. 46 **Anghel**), **Paraschivescu, Győrfi** (min. 46 **Zotincă**).

P. VÎNTILĂ

Radu Nunweiller controlează balonul cu toată opoziţia braşoveanului Győrfi (tricou în dungi) Foto : Theo MACARSCHI

REZULTATE, REZULTATE, REZULTATE...

UNIVERSITATEA CRAIOVA — DUNĂREA CĂLĂRAŞI 2—0 (1—0). Joc plăcut, rezistenţă dîrză opusă de divizionara C. Atacul craiovean, în care au evoluat Oblemenco şi Marcu, s-a lovit de o apărare dîrză. Cele două goluri au fost înscrise de **Tărălungă** (min. 30) şi **Mincioagă** (min. 84). În acest joc craiovenii au prezentat următoarea echipă: **Oprea — Niculescu, Dobrin, Bădin, Velea — Strîmbeanu, Ivan — Tărălungă, Pană, Oblemenco, Marcu.** Au mai jucat în repriza a doua Păunescu, Bondrea, Niţă şi Mincioagă. **(Şt. GURGUI** — corespondent judeţean).

U.T.A. — C.F.R. TIMIŞOARA 1—1 (1—1) Jocul s-a desfăşurat pe un teren alunecos. Cele două goluri au fost înscrise de **Kun II** (min. 10), pentru U.T.A., respectiv **Petreanu** (min. 12). **U.T.A.** a alimiat următoarea formaţie: **Vidac (Ziller) — Calinin (Blrău), Pîrvu (Căldăruş), Pojoni (Pîrvu), Popovici (Calinin) — Dobrin, Petescu (Purima), Broşovschi — Condruc (Axente), Kun II, Sima, (Şt. IACOB** — coresp. judeţean)

GLORIA BISTRIŢA — C.F.R. CLUJ 2—2 (0—2). Un meci frumos, încheiat la egalitate. Cele patru goluri au fost realizate de **Adam** (min. 11 şi 42) pentru clujeni, respectiv **Gocan** (min. 51) şi **Ciocan** (min. 75). **(I. TOMA** — coresp).

MUREŞUL DEVA — JIUL PETROŞANI 2—0 (1—0). Partida s-a încheiat cu o surprinzătoare victorie a divizionarei C, Mureşul, prin golurile înscrise de **Sălăjan** (min. 22) şi **Macovei** (min. 54). De remarcat faptul că Multescu (Jiul) a ratat un penalty. **(I. JURA** — coresp.).

FARUL CONSTANŢA — F. C. GALAŢI 5—0 (3—0). Beneficiara unei condiţii fizice superioare şi a vervei de joc a înaintaşilor, echipa constănţeană a surclasat formaţia antrenată de C. Teaşcă, în componenţa căreia au apărut şi petroliştii Moraru şi Grozea. Golurile au fost marcate de **Tănase** (2), **Negoescu** (2) şi **Tufan.** Farul a aliniat formaţia : **Popa (Pilcă) — Ghirca, Bălosu, Mihai** (venit de la Portul). **Nistor (Codin) — Tufan, Rădulescu, Mihu — Tănase, Negoescu (Ologu), Măciucă.** Toate schimbările s-au efectuat la pauză. **(P. ENACHE** — coresp.)

„U" CLUJ — MINERUL BAIA MARE 6—0 (3—0). Partida s-a disputat în prezenţa a peste 3 000 de spectatori. Scorul nu reflectă fidel raportul de forţe de pe teren. Băimărenii au jucat bine în cîmp, dar linia de atac a irosit ocazii clare. Mai decişi în fazele de finalizare, studenţii au marcat de şase ori prin: **Mureşan** (min. 2, 37, 40), **Munteanu** (min. 65 şi 73) şi **Vizitеanu** (min. 70). „U"Cluj a aliniat formaţia: **Ştefan** (min. 46 **Totolanu**) — **Poraschi, Pexa** (min. 46 **Mihăilă**), **Solomon, Mihăilă** (min. 46 **F. Lazăr**) — **Anca** (min. 65 **Sudi**), **Mureşan, Soo** (min. 67 **Lică**) — **Vizitеanu, Munteanu, Lică** (min. 46 **Barbu**). **(V. MOREA** — coresp. judeţean)

SPORT CLUB BACĂU — PROGRESUL BRĂILA 2—0 (1—0). Echipa băcăuană s-a mişcat mai bine ca la ultimul antrenament. Un lucru îmbucurător este revenirea în lotul de bază a lui Duţan. Cele două goluri au fost marcate de **Rugiubei şi Sînăuceanu.** Sport Club Bacău a prezentat următoarea garnitură: **Ghiţă (Voinea) — Mioc (Margasoiu), Catargiu, Velicu, Margasoiu (Comănescu) — Vătafu (Niţă), Duţan (Hriţcu) — Pană (Mioc), Rugiubei Sînăuceanu, Bălută (Voimer).**

Meciul s-a disputat simbătă deoarece luni dimineaţă Sport Club pleacă în turneu în Liban. **(I. IANCU** — coresp. judeţean)

A.S.A. TG. MUREŞ — C.S.M. SIBIU 2—2 (0—0). După ce cu două zile înainte au făcuseră un meci de toată frumuseţea, în compania ceferiştilor clujeni, jucătorii militari au evoluat simbătă sub aşteptări, pe un teren desfundat, e drept, însă în faţa unui adversar pe care nu l-au privit cu destulă seriozitate. Astfel, Mureşan şi Naghi au ratat în prima repriză — în interval de 4 minute — două penalty-uri! Sibienii au deschis scorul în min. 57 prin **Turlea.** A egalat **Mureşan** (min. 64), dar oaspeţii au luat din nou conducerea în min. 73 prin golul realizat de **Floare,** pentru ca în min. 82 **Caniaro** să egalize iarăşi. Pînă la urmă, A. S. Armata s-a văzut nevoită să se mulţumească cu un rezultat de egalitate: 2—2.

A.S. ARMATA: **Nagel — Kiss** (min. 45 **Szöllöszi**), **Uncheaş** (min. 45 **Kiss**), **Ispir, Czako — Varodi** (min. 45 **Koller**), **Orza — Sultănoiu** (min. 55 **Caniaro**), **Naghi, Mureşan, Fazekaş. (R. GEORGE** — corespondent).

C.F.R. PAŞCANI — FOREST A FĂLTICENI 3—0 (1—0). Au marcat: **Drăgan, Nazare, Panait. (C. ENEA** — coresp.).

CEAHLĂUL P. NEAMŢ — VICTORIA ROMAN 1—0 (0—0). A înscris **Apetrei** (min. 61) **(C. NEMŢEANU** — coresp.).

POIANA CÎMPINA — PROGRESUL BUCUREŞTI 2—1 (1—1). Cele trei goluri au fost înscrise de **Stănculescu** şi **Bran** pentru Poiana, respectiv **Manea. (E. STROE** — coresp.).

DANUBIANA ROMAN — TROTUSUL ORAŞ GH. GHEORGHIU-DEJ 3—1 (2—0). Au înscris: **Hacman, Creţu** şi **Mologhian,** pentru Danubiana, respectiv **Grigoraş** — autogol. **(Gh. GEOAPĂ** — corespondent).

OLIMPIA ORADEA — VOINŢA ORADEA 3—2 (2—2). Au punctat **Balasz, Steiner** şi **Hădărean** pentru Olimpia, **Covacs** şi **Harşany. (I. GHIŞA** — corespondent jud.).

POLITEHNICA TIMIŞOARA — U. M. TIMIŞOARA 3—0 (2—0). Studenţii au înscris cele trei goluri prin **Regep (2)** şi **Floareş. (I. STAN** — coresp.).

PROGRESUL BRĂILA — VIITORUL BRĂILA 1—1 (1—1). Au înscris: **Ologu** (min 30) pentru Viitorul, respectiv **Cotigă** (min. 40), din 11 m. **(I. BALTAG** — coresp.)

CHIMIA RM. VÎLCEA — F.C. ARGEŞ (TINERET) 4—0 (2—0). Cele patru goluri au fost realizate de **Sutru (2), H. Popescu** şi **Ghiţulescu. (P. GIOBNOIU** — coresp.)

GLORIA BUZĂU — POLITEHNICA GALAŢI 3—1 (1—0). Au marcat : **Stan** (2, unul din 11 m) şi **Tănase** pentru Gloria respectiv **Beţenaru. (M. DUMITRU** — coresp.).

CONSTRUCTORUL ORAŞ GH. GHEORGHIU-DEJ — ENERGIA ORAŞ GH. GHEORGHIU-DEJ 1—2 (0—1). Au înscris: **Jipa** (min. 37) şi **Artene** (min. 88) pentru Energia, respectiv **Neagu** (min. 48). **(Gh. GRUNZU** — coresp.).

STEAUA – ELECTRONICA OBOR 5-0 (2-0)

Un timp frumos, primăvăratec, cu soare blînd, a favorizat prezenţa la stadionul Ghencea a unui numeros public. Fotbaliştii militari au tratat cu seriozitate şi ambiţie „amicalul", în numele unei concurenţe înverşunate pentru titularizare. Nimeni nu s-a menajat, nimeni nu s-a sustras efortului. **Smarandache** poate fi numit, fără rezerve, „campionul ambiţioşilor", el angajîndu-se în joc cu un elan şi o dorinţă de a se impune care au frapat.

Steaua s-a detaşat net de partenera ei, înscrîindu-i chiar la începutul meciului două goluri. În continuare, liderul campionatului a controlat cu autoritate jocul, făcînd proba unei bune pregătiri de ansamblu. Electronica, deşi învinsă la scor, are, totuşi, meritul de a fi opus oarecare rezistenţă, de a-şi fi solicitat adversarul în limitele posibilităţilor sale.

Golurile militarilor au fost înscrise de **Sabău** (autogol), **Vigu, Vlad** şi **Voinea** (2). Antrenorii Constantin şi Jenei au folosit următoarea echipă : **Haidu** (min. 46 **Iordache**) — **Cristache** (min. 46 **Iovănescu**), **Smarandache, Negrea,** (min. 46 **Ciugarin**), **Hălmăgeanu** (min. 46 **Cristache**) — **Dumitriu IV, Vigu—Vlad, Voinea, Năstase** (min. 46 **Ştefănescu**), **Aelenei. Pantea** şi **Tătaru** nu au jucat, fiind indisponibili.

Dumitru VIŞAN

CHEMAREA LA ÎNTRECERE LANSATĂ DE C.J.E.F.S. CONSTANŢA TUTUROR CONSILIILOR JUDEŢENE PENTRU EDUCAŢIE FIZICĂ ŞI SPORT

(Urmare din pag 1)

— sportivi cat. a II-a — 861 (cu 22 la sută peste plan).
— sportivi cat. a III-a — 3 565 (cu 4 la sută peste plan).
— sportivi cat. juniori — 2 830 (cu 6 la sută peste plan).

Vom depăşi un număr de 25 recorduri judeţene la atletism, haltere, popice şi nataţie ;

Vom da loturilor naţionale de seniori, tineret şi juniori un număr de 45 sportivi la disciplinele : lupte, box, haltere, handbal, baschet, volei, fotbal şi rugby ;

Organizarea a trei acţiuni speciale de selecţie la atletism, lupte şi box, pentru depistarea unor sportivi care să fie promovaţi în secţiile de performanţă ale unităţilor sportive din judeţul nostru ;

O atenţie specială se va acorda instruirii acelor sportivi nominalizaţi în cadrul loturilor federaţiilor alcătuite în vederea pregătirii lor pentru a participa la Olimpiada din anul 1976.

III. CU PRIVIRE LA ACTIVITATEA DE PROPAGANDA, EDUCAŢIE ŞI PREGĂTIRE A CADRELOR

Organizarea unor expuneri şi simpozioane la casele de cultură şi căminele culturale pentru convingerea şi mobilizarea maselor în vederea practicării exerciţiilor fizice şi sportului ;

Intensificarea muncii de educaţie pentru creşterea responsabilităţii sportivilor, în vederea îndeplinirii obligaţiilor ce le au faţă de societate şi de locurile lor de muncă. Se va pune un deosebit accent pe pregătirea profesională pentru încadrarea lor socială, pe disciplina şi ordinea ce trebuie să caracterizeze domeniul activităţii sportive ;

Organizarea lunară a lectoratelor cu toţi tehnicienii din sistemul activităţii sportive, la care să fie dezbătute cele mai importante probleme din domeniul sportului de performanţă şi al medicinii sportive ;

Pregătirea unui număr de 120 de instructori şi 70 arbitri pentru diferite ramuri sportive ;

Studenţii din ultimul an de studii, care practică diferite ramuri sportive, vor fi pregătiţi şi examinaţi spre a primi calitatea de antrenor.

IV. CU PRIVIRE LA DEZVOLTAREA BAZEI MATERIALE

Pentru extinderea bazei materiale necesare activităţii sportive, ne propunem :

— în fiecare comună să existe cel puţin o bază sportivă pentru jocuri sportive, iar în toate unităţile şcolare să se amenajeze terenuri simple de handbal, volei, baschet, precum şi sectoare de alergări, sărituri şi aruncări ;

— vom amenaja în municipiul Constanţa, în noile cartiere de locuinţe, 5 microcomplexe sportive pentru copii, iar în oraşele Cernavodă, Hîrşova şi Medgidia, cîte un minicomplex ;

— depăşirea cu 15 la sută a veniturilor stabilite în bugetul pe acest an şi folosirea realizărilor suplimentare pentru dotarea cu materiale şi instalaţii a bazelor sportive.

★

Consiliul judeţean pentru educaţie fizică şi sport, toţi factorii cu atribuţii în mişcarea sportivă, vor depune eforturi pentru îndeplinirea tuturor obiectivelor prevăzute în chemare, convinşi fiind că astfel ne vom aduce contribuţia la traducerea în viaţă a sarcinilor reieşite din documentele de partid şi de stat cu privire la dezvoltarea activităţii sportive de masă şi de performanţă.

REZULTATELE TRAGERII „LOTERIA ÎN OBIECTE" DIN 11 FEBRUARIE 1973

EXTRAGEREA I : — cîte un autoturism „DACIA 1300", toate biletele cu numărul 296862 ;

EXTRAGEREA a II-a : premii în obiecte în valoare de cîte 20.000 lei, toate biletele cu numărul 968182 ;

EXTRAGEREA a III-a : — premii în valoare de cîte 10.000 lei, toate biletele cu terminaţia 25443 ;

EXTRAGERILE a IV-a şi a V-a : premii în obiecte în valoare de cîte 5.000 lei, toate biletele cu terminaţiile : 85629 ; 46802 ;

EXTRAGERILE a VI-a, a VII-a şi a VIII-a : — premii în obiecte în valoare de cîte 2.000 lei, toate biletele cu terminaţiile : 35871 ; 42142 ; 07327 ;

EXTRAGERILE a IX-a, a X-a şi a XI-a : — premii în obiecte în valoare de cîte 1.000 lei, toate biletele cu terminaţiile : 7648 ; 7853 ; 7324 ;

EXTRAGERILE a XII-a, a XIII-a şi a XIV-a : — premii în obiecte în valoare de cîte 500 lei, toate biletele cu terminaţiile : 8244 ; 4052 ; 9874 ;

EXTRAGERILE a XV-a şi a XVI-a : — premii în obiecte în valoare de cîte 200 lei, toate biletele cu terminaţiile : 725 ; 676 ;

EXTRAGEREA a XVII-a : — premii în obiecte în valoare de cîte 100 lei, toate biletele cu terminaţia 11.

AŞA ARATĂ O VARIANTĂ CU 13 REZULTATE EXACTE LA CONCURSUL PRONOSPORT Nr. 6 DIN 11 FEBRUARIE 1973

I.	Atalanta — Milan	X
II.	Fiorentina — Verona	1
III.	Inter — Sampdoria	X
IV.	Juventus — Lazio	1
V.	Lanerossi — Napoli	1
VI.	Palermo — Caligari	2
VII.	Roma — Bologna	2
VIII.	Ternana — Torino	X
IX.	Arezzo — Varese	X
X.	Ascoli — Catanzaro	X
XI.	Brescia — Catania	1
XII.	Como — Perugia	1
XIII.	Genoa — Cesena	1

Fond de premii : 407.777 lei.

Plata premiilor va începe în Capitală de la 16 februarie pînă la 28 martie, în ţară de la 19 februarie pînă la 28 martie 1973 inclusiv.

DE LA I. E. A. B. S.

Începînd de mîine, 13 februarie, patinoarul artificial „23 August" este pus la dispoziţia publicului zilnic între orele 17—19.

Publicul va beneficia de următoarele servicii :

- **închiriat patine**
- **atelier de ascuţit şi montat patine**

★

La Stadionul Republicii magazia de închiriat echipament sportiv este deschisă zilnic cu program de funcţionare între orele 10—13 16—20 Duminica este închis Informaţii la telefon : 31.48.80

CAMPIONATUL MONDIAL DE BOB 2 PERSOANE

I. PANȚURU — D. FOCȘENEANU AU CUCERIT MEDALIILE DE BRONZ!

LAKE PLACID, 11 (prin telefon). — Pirtia de pe colinele Van Hoevenberg a găzduit duminică dimineața partea a doua a campionatului mondial de bob 2 persoane, prilej cu care s-au consumat ultimele două manșe ale întrecerii.

Dar iată o succintă relatare a acestei aprige dispute, în care acești ași ai virajelor pe gheață sînt departajați de sutimi de secundă. După coborîrile din prima zi (două manșe) situația era următoarea: **1. R. F. a Germaniei I (W. Zimmerer — P. Utzschneider) 2:14,90; 2. R. F. a Germaniei II (H. Floth — W. Holdorf) 2:15,99; 3. România I (I. Panțuru — D. Focșeneanu) 2:16,05; 4. Austria I (Dellekarth — Sperling) 2:16,30; 5. Elveția I (Kandrian — Schenker) 2:16,39; 6. Elveția II (Luehdi — Haeseli) 2:17,04.** În prima coborîre de duminică echipajul Zimmerer — Utzschneider a realizat, din nou, un timp excelent: 1:06,97, fapt care-i ajută să păstreze primul loc și-i dă serioase șanse la titlu. O mare surpriză au provocat elvețienii Kandrian — Schenker care obținînd 1:07,34 au urcat de pe locul V pe locul II! Echipajul României, mergînd foarte constant și prudent (1:08,50) și-a păstrat locul III, în timp ce vest-germanii Floth și Holdorf cu un timp mai slab (1:08,72) au trecut pe locul IV.

★

Ultima manșă, decisivă în lupta pentru ocuparea primelor locuri, a adus echipajului român satisfacția de a obține cel mai bun timp: 1:06,86, fapt care i-a permis să-și păstreze locul III, în timp ce vest-germanii Floth și Holdorf au realizat doar 1:08,36. Titlul suprem a revenit echipajului Zimmerer-Utzschneider, care în această ultimă manșă a terminat parcursul în 1:07,90. Dar iată oridinea finală a primilor clasați: 1. R. F. a Germaniei I (W. Zimmerer—P. Utzschneider) 4:28,77; 2. Elveția I (Kandrian — Schenker) 4:31,15; 3. ROMANIA I (Ion Panțuru — Dumitru Focșeneanu) 4:31,41; 4. R.F. a Germaniei II (Floth — Holdorf) 4:33,07.

sportul în lume

La închiderea campionatelor europene de patinaj artistic

SUCCES PE TOATĂ LINIA PENTRU PATINATORII DIN ȚĂRILE SOCIALISTE

KÖLN, 11. — Ceea ce s-a petrecut simbătă seara, sub cupola palatului de gheață din Köln, pare la prima vedere o mare surpriză. **Christine Errath,** tînăra patinatoare de 17 ani de la clubul Dynamo Berlin, care după proba figurilor impuse se afla doar pe locul patru al clasamentului urcă pe prima treaptă a podiumului!

În urma sa rămîn blonda **Jean Scott** și noul „fenomen al impuselor" **Karin Iten,** care dețineau, înaintea ultimelor apariții pe gheață, cele mai multe puncte. Era însă o ordine de clasament înșelătoare. Încă înainte de startul în proba figurilor libere, specialiștii indicau pe sprinteara Christine drept principala favorită. Ea avea doar un mic handicap de puncte (183,49 p față de 184,10 p ale liderei. Jean Scott), în schimb un excelent total de „locuri la arbitri" — 9. Programul scurt, proba intermediară nou introdusă, îi dăduse o unanimitate de sufragii în fișele arbitrilor.

Și iat-o pe Christine Errath, la ultima sa evoluție, patinînd cu deosebită dezinvoltură, în stil de adevărată campioană. Pentru ea, arbitrii au ridicat numai note de 5,8 și 5,9, în timp ce rivalele ei abia se apropiaseră de media unor 5,5. Orice dubii se risipeau tot atît de rapid cum fusese ritmul de alunecare pe gheață a excelentei patinatoare din R. D. Germană. Ea s-a distanțat net în fruntea lotului de candidate la titlu Și — detaliu remarcabil — absenta compatrioatei sale Sonja Morgenstern, campioana țării, a fost suplinită cu deplin succes. Astfel, toate titlurile continentale — în cele patru probe ale întrecerii — revin patinatorilor din țările socialiste, care obțin un succes pe toată linia.

Christine Errath a debutat în arena internațională în 1967, cînd a ocupat locul trei în concursul de copii desfășurat la București. În 1969 se clasa pe locul 17 în campionatele europene de la Garmisch Partenkirchen, iar în 1971, la Zürich, era a 7-a. Ascensiunea talentatei patinatoare a continuat și la ediția de la Göteborg a „europenelor", cînd s-a clasat pe locul 5.

Clasamentul final al probei feminine, ultima în cadrul întrecerilor de la Köln, arată astfel: 1. **Errath** (R.D.G.) 341,14 p; 2. **Scott** (Anglia) 330,65 p; 3. **Iten** (Elveția) 328,53 p; 4. **Drahova** (Cehoslovacia) 326,27 p; 5. **Schanderl** (R.F.G.) 323,03 p; 6. **De Leeuw** (Olanda) 321,98 p; 7. **McLean** (Anglia) 321,98 p (loc de arbitri inferior); 8. **Poetsch** (R.D.G.) 314,40; 9. **Frosio** (Italia) 308,05; 10. **Balun** (Austria) 302,89; 11. **Sanaia** (U.R.S.S.) 296,76 p; 12. **Bierre** (Franța) 287,95 p; 13. **Altura** (Austria) 284,24 p; 14. **Oleneva** (U.R.S.S.) 286,85 p; 15. **Oeberg** (Suedia) 283,20 p; 16. **Gazvoda** (Iugoslavia) 277,83 p; 17. **Bertele** (Italia) 278,85 p (l.a. inf.); 18. **Naesi** (Finlanda) 266,21; 19. **Verlaan** (Olanda) 264,88 p; 20. **Zielinska** (Polonia) 266,84 p; 21. **Erös** (Ungaria) 258,65 p; 22. **Jensen** (Danemarca) 236,93 p.

Duminică după-amiază, primii clasați în campionatele europene de patinaj artistic au evoluat din nou în fața tribunelor, în cadrul tradiționalei demonstrații de închidere.

Christine Errath *(R. D. Germană), avînd alături pe* Jean Scott *(Anglia) — stînga și* Karin Iten *(Elveția) — dreapta.*
Telefoto: A. P. — AGERPRES

ÎN „INTERNAȚIONALELE" DE SABIE ALE BULGARIEI

DOI ROMÂNI ÎN FINALĂ: IRIMICIUC (III) ȘI NILCĂ (VI)

SOFIA, 11 (prin telefon). — Cea de a VI-a ediție a campionatelor internaționale de sabie ale Bulgariei a reunit reprezentativele R.S.S. Bieloruse (în frunte cu campionul olimpic V. Sidiak), Poloniei, Ungariei, României, R. F. a Germaniei și a țării gazdă.

Selecționata țării noastre, alcătuită din D. Irimiciuc, C. Nicolae, Al. Nilcă, Gh. Culcea, Ș. Vlad, a lăsat o bună impresie, fiind singura care s-a calificat în întregime pentru turul II și tot singura care a avut doi trăgători în finală. Șirul satisfacțiilor s-ar fi împlinit mai bine dacă Irimiciuc nu ar fi avut o inexplicabilă „cădere" în asaltul din finală cu Nagyhazi (Ungaria). Dacă ar fi cîștigat această partidă, Irimiciuc ar fi avut 4 victorii, ca și Sidiak, urmînd să susțină cu acesta obișnuitul baraj pentru locurile 1—2. Sabrerul nostru a ocupat astfel poziția a III-a, între el și Sidiak intercalîndu-se bulgarul Mihailov.

Celălalt trăgător român ajuns în finală a fost Al. Nilcă. În turul anterior, el obținuse victorii de prestigiu la campionul olimpic Sidiak (5—3) și la redutabilul vest-german Convents (5—4) dar în finală a realizat doar o victorie, clasîndu-se al VI-lea.

C. Nicolae a avut de asemenea o bună comportare și numai inadvertențele de arbitraj din semifinale l-au lipsit de o binemeritată prezență în episodul final.

CLASAMENT — 1. V. Sidiak (R.S.S. Bielorusă) 4v; 2. A. Mihailov (Bulgaria) 3v; 3. D. IRIMICIUC (România) 3v; 4. Wischeidt (R.F.G.) 2v; 5. Nagyhazi (Ungaria) 2v; 6. AL. NILCA (România) 1v.

Octavian VINTILĂ

FI. GHEORGHIU — DEBUT FAVORABIL LA MALAGA

MADRID 11 (Agerpres). — În prima rundă a celei de-a 13-a ediții a turneului internațional de șah „Costa del Sol", care se desfășoară la Malaga, marele maestru internațional român Florin Gheorghiu l-a învins în 30 de mutări pe francezul Nicolas Rossolimo. Jose Torre (Filipine) a cîștigat la O'Kelly (Belgia). A fost consemnată remiza în partidele Ruiz (Spania) — Parma (Iugoslavia), Bellon (Spania) — Filip (Cehoslovacia), Matanovici (Iugoslavia) — Pomar (Spania). Partidele Mariz (S.U.A.) — Benko (S.U.A.) și Quinteros (Argentina) — Medina (Spania) s-au întrerupt.

ZWILLING EGALEAZĂ PE COLLOMBIN ÎN FRUNTEA CLASAMENTULUI „CUPEI MONDIALE" LA SCHI

Mari surprize în proba de coborîre masculină desfășurată ieri la St. Moritz în cadrul „Cupei Mondiale" la schi. În primii 10 clasați se află 8 schiori din Austria, care au obținut un succes covîrșitor, și nici un sportiv elvețian! Pe primul loc s-a situat *Werner Grissmann* cu 2:06,06, care înaintea acestei probe se afla pe locul 39 în clasamentul „Cupei Mondiale"! El a fost urmat de compatrioții săi Josef Wacher 2:07,68 și Franz Klammer 2:08,18.

Clasîndu-se pe locul IV la St. Moritz, austriacul *David Zwillinger* — cu cele 11 puncte acumulate — îl egalează pe elvețianul Roland Collombin în fruntea clasamentului individual al competiției, ambii avînd la această oră cîte 131 p.

AGENDA SĂPTĂMÎNII

12	BOX	Hanovra: R.F. a Germaniei — Polonia (amatori).
	FOTBAL	Steaua în turneu în Iran; S.C. Bacău și Steaua roșu în Liban.
12—14	ATLETISM	Concurs internațional (cu participarea unor sportivi români) la Praga.
12—18	TENIS	Turnee internaționale „indoor" la Calgary, Toronto și Copenhaga.
13—18	SĂNIUȚE	Campionatele mondiale la Oberhof (R.D. Germană).
14	FOTBAL	Barcelona: Espanol — Sel. divizionară a României; Székesfehérvár: Videoton — Rapid București; München: R.F. a Germaniei — Argentina; Nicosia: Cipru — Irlanda de Nord (prel. C.M.), Glasgow: Scoția — Anglia; Smirna: Turcia — Algeria.
15	HANDBAL	Moscova: M.A.I. — Steaua, meci în cadrul sferturilor de finală ale C.C.E. (m).
15—17	TIR	Campionatele europene de sală (arme cu aer comprimat), la Linz.
16—18	TENIS DE MASĂ	Böblingen (R.F.G.): turneul celor mai buni 12 jucători și jucătoare din Europa.
17—18	ATLETISM	Sofia: campionatele europene universitare de sală.
17—18	BOB	Lake Placid: campionatele mondiale de bob 4 persoane.
	SCHI	Sterzing (Austria): probe de coborîre (m+f) pentru „Cupa Europei".

ÎN TURNEUL SEMIFINAL AL „CUPEI CUPELOR"

VOLEIBALIȘTII DE LA RAPID ÎNVINȘI ȘI IN MECIUL CU O'RUINI

FLORENȚA, 11 (prin telefon, de la trimisul nostru special).

Hotărît lucru, marea surpriză a competiției de volei masculin de la Florența este excelenta comportare a formației locale, **O'Ruini.** N-am văzut de multă vreme jucînd o echipă de volei din Italia, dar făcînd o comparație cu ceea ce ni se oferea în anii trecuți în țară cu prilejul vreunui turneu internațional, voleiul italian este într-un progres mai mult decît notabil. La pregătirea excelentă, asigurată de antrenorul Bellagambi, el însuși fost jucător al echipei, mai trebuie adăugată, desigur, și situația specială de a evolua în fața publicului propriu. Aceasta îi conferă echipei siguranță în acțiuni, îi dă aripi în joc. Așa se explică, probabil, faptul că, în partida cu **Csepel Budapesta,** de la 6—14 O'Ruini a ajuns să cîștige setul al II-lea cu 16—14. Cert este că echipa din Florența practică un volei modern, spectaculos, eficace, știe să realizeze atît un atac bine pus la punct, cît și o apărare mobilă și **„pe minge",** după cum se spune în limbajul voleibaliștilor. Cît despre jucători, este suficient să spunem că **Mattioli, Nencini, Salemme** și **Vanucci** fac parte din naționala Italiei.

Drept urmare, simbătă noaptea, nici formația poloneză **A.Z.N. Olsztyn** n-a putut rezista echipei locale, cu toate eforturile depuse de binecunoscuții **Tiborowski, Bielmacz, Iwaniak** și a pierdut în trei seturi, la **10, 12, 3.**

În meciul său cu **Csepel Budapesta, Rapid** a început foarte aproape de calificativul excelent: apărare atentă, joc variat la fileu, pase de bună calitate (în special, cele plecate de la **Drăgan),** iar în atac **Mocuța** se dovedea mai activ ca de obicei. Toate acestea pînă la scorul de 11—5 pentru giuleșteni, după care Rapid s-a speriat, parcă, de posibilitatea de a cuceri setul. Și cei ce pînă atunci fuseseră aplaudați de o sală întreagă au început să comită erori în serie. Se poate spune că mai mult au greșit ei (mingi trase în fileu sau în aut, depășirea liniei de mijloc, atingerea plasei etc.) decît au făcut puncte adversarii. Urmarea: de la 11—5, la 11—15!! Setul cîștigat dă aripi lui Csepel care comportîndu-se mai bine în următoarele două (uriașul **Buzec,** bine pus în valoare de ridicătorul **Policsanyi,** n-a putut fi aproape nici un moment blocat), reușește victoria finală cu **3—0 (11, 14, 10).**

Arbitrii **Achimovici** (Iugoslavia) și **Fachettin** (Italia) au condus corect echipele: **RAPID: Penciulescu Chițigoi, V. Marian, Cătălin (Bădiță), Mocuța, Drăgan; CSEPEL: Somogyi, Bekevari, Babati, Buzek, Policsanyi, Steiner.**

În ultima zi a turneului s-au înregistrat următoarele rezultate: Csepel Budapesta — A.Z.S. Olsztyn 3—2 (15—13, 3—15, 15—13, 9—15, 15—12); O'Ruini Florența — Rapid București 3—2 (15—5, 12—15, 15—3, 8—15, 15—11). Clasamentul final este următorul: 1. O'Ruini Florența; 2. Csepel Budapesta; 3. A.Z.S. Olsztyn; 4. Rapid București. Formațiile clasate pe primele două locuri s-au calificat pentru turneul final.

Mircea TUDORAN

★

Iată rezultatele înregistrate în ziua a doua a turneelor semifinale ale competițiilor continentale de volei masculin:

CUPA CUPELOR — grupa B (Sofia): Levski Spartak Sofia—Blokeer (Olanda) 3—1 (14, 14, — 4, 11), Zvezda Vorosilovgrad—Skoda Ceske Budejovice (Cehoslovacia) 3—0 (11, 2, 10)

CUPA CAMPIONILOR EUROPENI: grupa A (Brno): Resovia (Polonia)—S. C. Leipzig 3—2 (10, 12, —8,—11, 13), Zbrojovka Brno—Dozsa Budapesta 3—0 (12, 15, 6).

PRIMELE MANȘE ÎN C. E. DE SĂNIUȚE

MUNCHEN, 11 (Agerpres). — La Berchtesgaden (R. F. a Germaniei) au început întrecerile campionatelor europene de săniuțe. În prima zi a competiției s-au desfășurat primele două manșe ale probelor individuale.

La masculin, conduce sportivul vest-german Josef Fendt, cu 1:29,16, urmat de Hans Rinn (R. D. Germană) 1:29,19 și Rudolf Schmid (Austria) 1:30,09.

În clasamentul probei feminine, pe primul loc se află vest-germana Elisabeth Demleitner cu 1:25.41, secondată de Ute Ruehrold (R. D. Germană) 1:25.47. Pe locul trei este clasată Eva Maria Wernicke (R. D. Germană) cu 1:25,71.

ATJE KEULEN-DEELSTRA DIN NOU CEA MAI RAPIDĂ!

„Olandeza zburătoare" Atje Keulen-Deelstra *în plină cursă*

În localitatea norvegiană Brandbu au luat ieri sfîrșit campionatele europene feminine de patinaj viteză. În cursa de 1000 m, pe primul loc s-a situat olandeza **Atje Keulen-Deelstra** în 1:30,50, urmată de 2. Monika Pflug (R.F.G.) 1:31,04, 3. Trinje Rep (Olanda) 1:31,55, 4. Nina Statkievici (U.R.S.S.) 1:32,56, 5. Elv van der Brom (Olanda) 1:32,97, 6. Lasma Kauniste (U.R.S.S.) 1:33,10.

Ultima întrecere, pe distanța de 3000 m a revenit tot unei sportive olandeze, mai puțin cunoscute, **Sipje Tigchelaar** — 4:52,89. Au urmat-o: 2. Nina Statkievici 4:56,17 și 3. Atje Keulen-Deelstra 4:56,56.

În urma acestor rezultate, titlul de campioană a continentului a revenit olandezei **Atje Keulen-Deelstra,** care a totalizat 185,117 p. Pe locurile următoare: 2. Trinje Rep (Olanda) 188,161 p, 3. Nina Statkievici (U.R.S.S.) 188,809 p, 4. Monika Pflug (R.F.G.) 190,627 p, 5. Tatiana Scelepova (U.R.S.S.) 191,161 p, 6. Siegrid Sundby (Norvegia) 191,224 p.

Surpriză la Salt Lake City

NĂSTASE ELIMINAT DE GERKEN!

Semifinalele turneului internațional de tenis de la Salt Lake City (S.U.A.) au furnizat o surpriză de proporții: Ilie Năstase a fost eliminat de tînărul tenisman american Paul Gerken, la scorul de 4—6, 6—4, 6—2. În celălalt meci Jimmy Connors l-a întîlnit pe campionul maghiar Szabolcs Barany, care se calificase în fața lui Juan Gisbert (4—6 7—6, 6—3). A cîștigat Connors cu 6—4, 6—3. Rezultatele din proba de dublu: Estep, Ramirez — Tiriac, Gisbert 3—6 6—3, 6—3; Hrebec, Kukal — Cooper Fletcher 6—4, 6—4.

TELEX ● TELEX ● TELEX ● TELEX ● TELEX ● TELEX ● TELEX ● TELEX

În concursul atletic de sală de la Los Angeles, proba de săritură în înălțime a revenit lui Vladimir Abramov (U.R.S.S.) cu 2,19 m. Preliminariile cursei de 60 y au fost marcate de o mare surpriză: Valeri Borzov, dublu campion olimpic în probele de 100 și 200 m, s-a clasat pe locul trei într-una din serii, ratînd calificarea în semifinale. Proba a fost cîștigată de americanul Herb Washington, cu 6,0. Proba de aruncarea greutății s-a încheiat cu victoria lui Al Feuerbach cu performanța de 20,83 m, urmat de Woods 20,81 m și polonezul Wladislaw Komar cu 18,90 m. Americanul Randy Williams a cîștigat proba de lungime cu 7,91 m, iar compatriotul său Steve Smith și-a adjudecat victoria în proba de săritură cu prăjina — 5,35 m.

■

Cu prilejul unui concurs atletic de sală, desfășurat în localitatea olandeză Leiden, belgianul Emile Puttemans a stabilit cea mai bună performanță mondială pe teren acoperit în proba de 3 000 m plat, cu timpul de 7:45,2. Vechiul record era de 7:47,0 și aparținea, din anul 1970, atletului englez Ricki Wilde.

Australianul Brad Cooper a cucerit două titluri în cadrul campionatelor țării sale desfășurate la Adelaida. El s-a clasat pe primul loc în proba de 200 m liber, cu timpul de 1:57,8 și a terminat învingător în cursa de 100 m spate, cu rezultatul de 1:00,5.

■

Miercuri, pe ringul unei arene din orașul Las Vegas, fostul campion mondial de box la categoria grea Cassius Clay, îl va întîlni pe Joe Bugner (Anglia), campionul Europei. Meciul se va disputa pe durata a 12 reprize, a cîte trei minute.

SPORTUL RĂMÎNE, DESIGUR, O JOACĂ, DAR MAREA PERFORMANȚĂ SPORTIVĂ PRETINDE ANGAJAMENT TOTAL, RĂSPUNDERE DEPLINĂ!

(Urmare din pag. 1)

PÎNĂ ACUM I-A LEGAT INTERESUL COMUN DE A FI ÎN FRUNTEA HANDBALULUI MONDIAL, CE INTERESE ÎI DESPART ACUM? Indisciplină? Într-o unitate sportivă care ar trebui, prin specificul ei, să fie portstegara disciplinei, din toate punctele de vedere?

Desigur că, înregistrînd o asemenea stare de fapt, oricine se poate întreba cu ce se ocupă oare conducerea clubului Steaua, de îndată ce nu a luat la timp măsuri pentru îndreptarea situației, după cum dacă situația este atît de gravă în rîndurile echipei, ce se mai poate oare repara pînă la partida retur din Cupa campionilor europeni, sau, în general, pentru viitorul apropiat? Ne place să credem că acest mare club sportiv va ști să ia măsurile cele mai nimerite pentru ca în viitorul apropiat să aplaudăm pe handbaliștii militari care dispun și să-i vedem, atunci cînd n-au putut cîștiga, că au depus în joc tot efortul și capacitatea de care dispun, pentru ca să-i putem aprecia și într-o asemenea situație deloc dezonorantă dacă învinșii au jucat la cel mai bun nivel al lor, iar adversarii au fost mai buni!

Din păcate, nu numai la Steaua și în handbal se petrec asemenea neplăcute constatări. Dacă ar fi numai să amintim cazul recent al voleibaliștilor de la Rapid, învingătoare cu 3—0 la București cu Dynamo Berlin și învinse în deplasare tot cu 3—0, la un punctaj ridicol, care le-a adus eliminarea, sau al voleibaliștilor rapidiști, cu pretenții la București și cu șir de înfrîngeri la Florența, putem constata că exigența conducerilor și antrenorilor cluburilor este slabă, că sportivii nu sînt conduși cu înțelepciunea, tactul și exemplul personal absolut necesar unor conducători, că tinerilor sportivi li se tolerează abateri, mici la început, apoi mai mari, de dragul performanței cu orice preț și astfel se favorizează indisciplina, nepăsarea față de pregătire, destrămarea colectivului. Acestea sînt oare rezultate ale muncii de educație obligatorie în fiecare club sportiv? Ce răspuns ar putea da clubul Steaua la o asemenea întrebare?

Sportul trebuie să rămînă într-adevăr o joacă, activitatea sportivă o plăcere, dar performanțele tot mai ridicate înregistrate în ultimii ani, tot mai înalte în viitor, cer pregătire minuțioasă, angajament total, răspundere deplină, pentru nivel de campionat european, mondial și Jocuri Olimpice, într-o asemenea măsură încît joacă rămîne ceea ce sînt solfegiile de zi cu zi ale instrumentiștilor, restul transformîndu-se într-o suită de exerciții ordonate în timp, realizate într-un climat armonios, singurul care poate reduce din rigurozitatea de care aminteam.

Nici un tînăr nu este obligat să devină campion european, mondial sau olimpic, dar dacă de bună voie s-a angajat pe un asemenea drum are o răspundere, pentru că de-a lungul a 7—8 ani necesari pentru a forma un campion de o asemenea anvergură statul cheltuie sute de mii și chiar milioane de lei. Credem că nu exagerăm dacă afirmăm că, în medie, **fiecare medalie olimpică de la München a costat cel puțin un milion de lei,** dacă avem în vedere ansamblul cheltuielilor pe ramură de sport pentru ca dintr-o masă de performeri să rezulte un medaliat olimpic.

Aceasta ar fi răspunderea materială. **Dar răspunderea morală? Consumul acesta de dragoste și mîndrie pentru sportivii noștri manifestat de populația țării, de conducerea de partid și de stat care dorește în mod îndreptățit ca tineretul sportiv să fie la înălțimea celorlalți tineri cu performanțe strălucite în alte domenii de activitate, performanțe care fac și ele ocolul lumii, pentru că medalii cucerim nu numai în sport.**

Iată ce trebuie să înțeleagă bine performerii noștri sportivi.

FOTBAL meridiane

CAMPIONATE... CAMPIONATE...

ITALIA: ETAPĂ SĂRACĂ ÎN GOLURI

Etapa a 18-a a fost din nou săracă în goluri. Doar 8, marcate în tot atîtea meciuri, dintre care unul realizat dintr-o lovitură de la 11 m și altul înscris în propria poartă! Cel mai important joc s-a desfășurat la Torino între Juventus și Lazio, cîștigat la limită de gazde, în urma căruia torinezii egalează pe Milan liderul clasamentului. Milanezii n-au reușit decît un scor egal (1—1) la Bergamo, cu Atalanta.

De notat că portarul echipei Juventus, internaționalul Zoff, este la ora actuală noul recordman în ce privește impenetrabilitatea. În 859 de minute de joc, el nu a primit nici un gol! Vechiul record era deținut de portarul echipei Genova, Pozzo, din campionatul 1963—1964, care timp de 761 minute consecutiv nu a primit nici un gol.

Iată rezultatele și autorii golurilor: **Atalanta — Milan** 1—1 (Pellizzaro din 11 m, respectiv Chiarugi), **Fiorentina — Verona** 2—0 (Longoni și Scala), **Internazionale — Sampdoria** 0—0, **Juventus — Lazio** 1—0 (Bettega), **Lanerossi Vicenza — Napoli** 1—0 (Galuppi), **Palermo — Cagliari** (disputat pe teren neutru la Catania) 0—1 (Riva), **Roma — Bologna** 0—1 (autogol — Peccenini), **Ternana — Torino** 0—0.

În clasament conduc **Milan** și **Juventus** cu cîte 27 p, urmate de **Lazio** și **Internazionale** cu 23 p, **Fiorentina** 22 p, **Cagliari** 19 p, **Bologna** 18 p etc.

În clasamentul golgeterilor conduc Rivera (Milan) și Pulici (Torino) cu 10 g, Chiarugi (Milan) 9 g etc.

CESARE TRENTINI

R.F. A GERMANIEI: 4 PENALTY-URI ÎNTR-UN MECI!

Etapa a XXI-a a campionatului vest-german a confirmat din nou forma bună a echipei Bayern München, lider autoritar al clasamentului. Jucînd în deplasare cu Hertha B.S.C., în fața a 60 000 de spectatori, Bayern a cîștigat concludent (5—2) o partidă nu tocmai facilă, așa cum arată scorul. De notat că în această partidă arbitrul Quindeau a dictat nu mai puțin de patru lovituri de la 11 m (trei în favoarea gazdelor și unul pentru bavarezi). Eintracht Frankfurt (fără Grabowski) a dispus de Fortuna Düsseldorf cu 2—1, după un joc în care oaspeții au fost net superiori în finalul partidei. Borussia Moenchengladbach, din care absentează și acum internaționalul Netzer, a surclasat (6—2) pe F. C. Kaiserslautern și manifestă în returul campionatului o remarcabilă ascendență de formă.

Celelalte rezultate ale etapei: VfB Stuttgart — Hannover 96 2—0, Schalke 04 — VfL Bochum 2—0, Wuppertaler SV — Kickers Offenbach 4—3, MSV Duisburg — Hamburger SV 3—0, Eintracht Braunschweig — Rot Weiss Oberhausen 3—1, Meciul Werder Bremen — F. C. Köln a fost aminat.

În clasament conduce **Bayern** cu 33 p, urmată de **Fortuna** cu 28 p, **F. C. Köln** 26 p, **Wuppertaler SV, M.S.V. Duisburg, Borussia Moenchengladbach** toate cu cîte 25 p.

În clasamentul golgeterilor conduce Gerd Müller cu 23 g urmat de Heynckes 16 g și Wunder 14 g etc.

JOACHIM NEUSSER

ANGLIA: ARSENAL CÎȘTIGĂ DERBYUL

În etapa de simbătă a campionatului englez, echipa Leeds United — viitoarea adversară a formației Rapid București în „Cupa Cupelor" — a jucat în deplasare cu Leicester City. Fotbaliștii de la Leicester au terminat învingători cu scorul de 2—0.

Derbyul etapei a avut loc la Liverpool, unde echipa locală, care conducea în clasament, a fost învinsă de Arsenal cu 2—0. „Tunarii" din Londra trec, astfel, pe primul loc.

Alte rezultate: Birmingham — Derby 2—0; Chelsea — Sheffield United 4—2; Manchester United — Wolverhampton 2—1; Newcastle — Coventry 1—1; West Ham — Norwich 1—0; Southamptom — Everton 0—0; Manchester City — Tottenham 3—2; West Bromwich — Cristal Palace 0—4. Meciul Stoke City — Ipswich a fost aminat.

Clasament: 1. **Arsenal** — 42 p (din 30 de meciuri); 2. **Liverpool** — 41 p (din 29 de jocuri); 3. **Leeds** — 39 p (din 28 de partide).

SEDIUL F.I.F.A. TRANSFERAT (provizoriu) LA FRANKFURT PE MAIN

MÜNCHEN, 11 (Agerpres). — Sediul federației internaționale de fotbal (F.I.F.A.), care se află la Zürich, va fi „transferat" provizoriu la Frankfurt pe Main în timpul desfășurării turneului final al campionatului mondial programat, după cum se știe, în R.F. a Germaniei (perioada 13 iunie — 7 iulie 1974). În legătură cu această hotărîre, Helmut Kaeser, secretarul general al F.I.F.A., a avut o ședință de lucru cu Hermann Neuberger, președintele comitetului de organizare, și Hermann Joch, adjunctul său.

PROGRAMUL REPREZENTATIVEI UNGARIEI

Ferenc Bene reintrodus în lot

De la Budapesta se anunță că în lotul echipei naționale maghiare, care se pregătește pentru preliminariile Campionatului mondial, a fost reinclus **Ferenc Bene** (Ujpest Dozsa). Antrenorul Rudolf Illovszky l-a rechemat pe golgeterul budapestan (29 de ani, 34 de goluri marcate pentru echipa națională) pentru a întări atacul reprezentativei maghiare în vederea meciurilor decisive (pe teren propriu), din grupa I preliminară: **Ungaria — Austria** (29 aprilie) și **Ungaria — Suedia** (13 iunie). În afară de aceste meciuri, în programul selecționatei ungare mai figurează și trei partide amicale: la 16 mai, cu **R. D. Germană,** în deplasare; la 13 octombrie, cu **Danemarca,** la Copenhaga; și la 21 noiembrie, revanșa cu **R. D. Germană,** la Budapesta.

Luptă pentru balon în meciul Manchester City — Tottenham Hotspur (3—2) din prima ligă engleză. În tricou alb, autorul golului victoriei, internaționalul Francis Lee

Redacția și administrația: București, str. Vasile Conta nr. 16; telefoane: centrala 11.10.05, secția corespondenți 11.51.09, interurban 72 și 286; telex: sportrom buc. 180. Tiparul I. P. „Informația", București 40 368

Biblioteca [illegible] pală

PROLETARI DIN TOATE ȚĂRILE, UNIȚI-VĂ!

Sportul

ZIAR AL CONSILIULUI NATIONAL PENTRU EDUCAȚIE FIZICĂ ȘI SPORT

ANUL XXIX — Nr. 7323 | 4 PAGINI 30 BANI | Marți 13 februarie 1973

CHEMAREA LA ÎNTRECERE ADRESATĂ DE CLUBUL RAPID BUCUREȘTI TUTUROR CLUBURILOR SPORTIVE DIN ȚARĂ

Consiliul clubului sportiv Rapid București, întrunit în plenară de lucru în ziua de 9 februarie 1973, a analizat în spirit critic, cu răspundere și exigență, activitatea și rezultatele obținute în anul 1972, precum și obiectivele și sarcinile care rezultă din planul de dezvoltare pe anul 1973.

Au fost scoase în evidență, cu acest prilej, succesele obținute de sportivii, tehnicienii și activiștii clubului, ca urmare a condițiilor ce li s-au creat, și a muncii depuse de ei, muncă puternic stimulată de însuflețitoarele hotărîri ale Conferinței Naționale a partidului și de aniversarea a 25 de ani de la proclamarea Republicii, evenimente de o covîrșitoare importanță în viața întregului nostru popor. Totodată, s-au analizat deficiențele și lipsurile manifestate, precum și cauzele care le-au generat, stabilindu-se măsurile politico-organizatorice și tehnico-metodice în vederea creșterii calitative a performanțelor realizate de sportivii clubului atît pe plan național, cît și internațional.

CONSILIUL CLUBULUI, EXPRIMÎND DORINȚA UNANIMĂ A SPORTIVILOR, TEHNICIENILOR ȘI ACTIVIȘTILOR DE A TRADUCE NEABĂTUT ÎN VIAȚĂ HOTĂRÎRILE CONGRESULUI AL X-LEA ȘI ALE CONFERINȚEI NAȚIONALE ALE P.C.R., CÎT ȘI SARCINILE REIEȘITE DIN PLANUL DE DEZVOLTARE PE CINCI ANI AL MIȘCĂRII SPORTIVE, CHEAMĂ LA ÎNTRECERE TOATE CLUBURILE SPORTIVE DIN ȚARĂ PENTRU ÎNDEPLINIREA ȘI DEPĂȘIREA OBIECTIVELOR PE ANUL 1973, DUPĂ CUM URMEAZĂ:

I. ÎN DOMENIUL PERFORMANȚELOR SPORTIVE:

— creșterea numărului grupelor de copii și juniori cu încă 6, față de 2 planificate, și îmbunătățirea procesului de selecție și antrenament pentru a se accelera obținerea de performanțe superioare;

— patronarea a 5 unități școlare în vederea selecționării și pregătirii viitorilor sportivi de valoare, inițierea a 10 acțiuni speciale de selecție la: atletism, box, lupte, haltere, fotbal, handbal și volei, care vor angrena peste 5 000 de copii;

— creșterea numărului sportivilor legitimați cu 70, ceea ce va reprezenta o depășire a planului cu 8 la sută;

— îmbunătățirea activității organizatorico-metodice pentru creșterea numărului de sportivi clasificați de la 702 la 800 (deci o creștere cu 15 la sută), dintre care:

- maeștri emeriți și maeștri ai sportului, de la 37 la 42 (13 la sută);
- sportivi categ. I, de la 97 la 125 (29 la sută);
- sportivi categ. a II-a, de la 106 la 140 (32 la sută);
- sportivi categ. a III-a, de la 130 la 150 (15 la sută);

— mărirea numărului de recorduri naționale (seniori și juniori) de la 8 la 12 (reprezentînd 50 la sută creștere) la atletism, haltere și înot, dintre care 6 la seniori;

— obținerea a 50 de titluri de campioni ai țării, față de 43 planificate (reprezentînd o creștere de 16 la sută) la următoarele ramuri de sport: atletism, box, haltere, lupte, judo, înot și volei, dintre care 15 la seniori;

— îmbunătățirea calitativă a procesului instructiv-educativ, astfel încît 120 de sportivi să fie promovați în loturile naționale de seniori, tineret și juniori, față de 100 planificați pentru anul 1973 (reprezentînd o creștere de 20 la sută), la: atletism, box, haltere, judo, lupte, polo, baschet, handbal, volei și fotbal.

Analizînd valoarea actuală și perspectiva performanțelor sportivilor noștri, ne angajăm să contribuim la obținerea următoarelor rezultate sportive pe plan internațional:

a) LA JOCURILE OLIMPICE:

— nominalizarea unui număr de 60 de sportivi pentru J.O. din 1976, dintre care 20-25 să facă parte din delegația olimpică a țării noastre;

b) LA CAMPIONATELE MONDIALE:

— participarea a 2-3 sportivi la jocurile de calificare pentru turneul final din 1974 la fotbal;

c) LA CAMPIONATELE EUROPENE:

— obținerea unei medalii la box seniori;

— obținerea a două medalii la lupte juniori;

d) LA CAMPIONATELE BALCANICE:

— obținerea a 5 medalii la atletism seniori.

II. ÎN DOMENIUL DEZVOLTĂRII BAZEI MATERIALE:

— utilarea și dotarea secțiilor de fotbal, box, lupte și haltere cu mijloacele ajutătoare necesare perfecționării procesului de antrenament;

— depășirea planului de venituri proprii cu 10 la sută, ceea ce echivalează cu 400 000 lei, prin îmbunătățirea calității spectacolului sportiv, a popularizării competițiilor și rezultatelor clubului, creșterea numărului membrilor susținători, precum și prin alte mijloace;

— cheltuirea mai eficientă a fondurilor prevăzute în buget, din economiile realizate urmînd a se asigura condiții suplimentare de pregătire a sportivilor;

— folosirea intensivă a bazelor sportive destinate antrenamentelor și competițiilor, precum și ocrotirea și întreținerea acestora în mod corespunzător;

— creșterea răspunderii sportivilor și tehnicienilor

(Continuare în pag. a 2-a)

CUCERIND MEDALIILE DE BRONZ LA CAMPIONATELE MONDIALE DE LA LAKE PLACID

ION PANȚURU ȘI DUMITRU FOCȘENEANU AU RECONFIRMAT PRESTIGIUL BOBULUI ROMÂNESC!

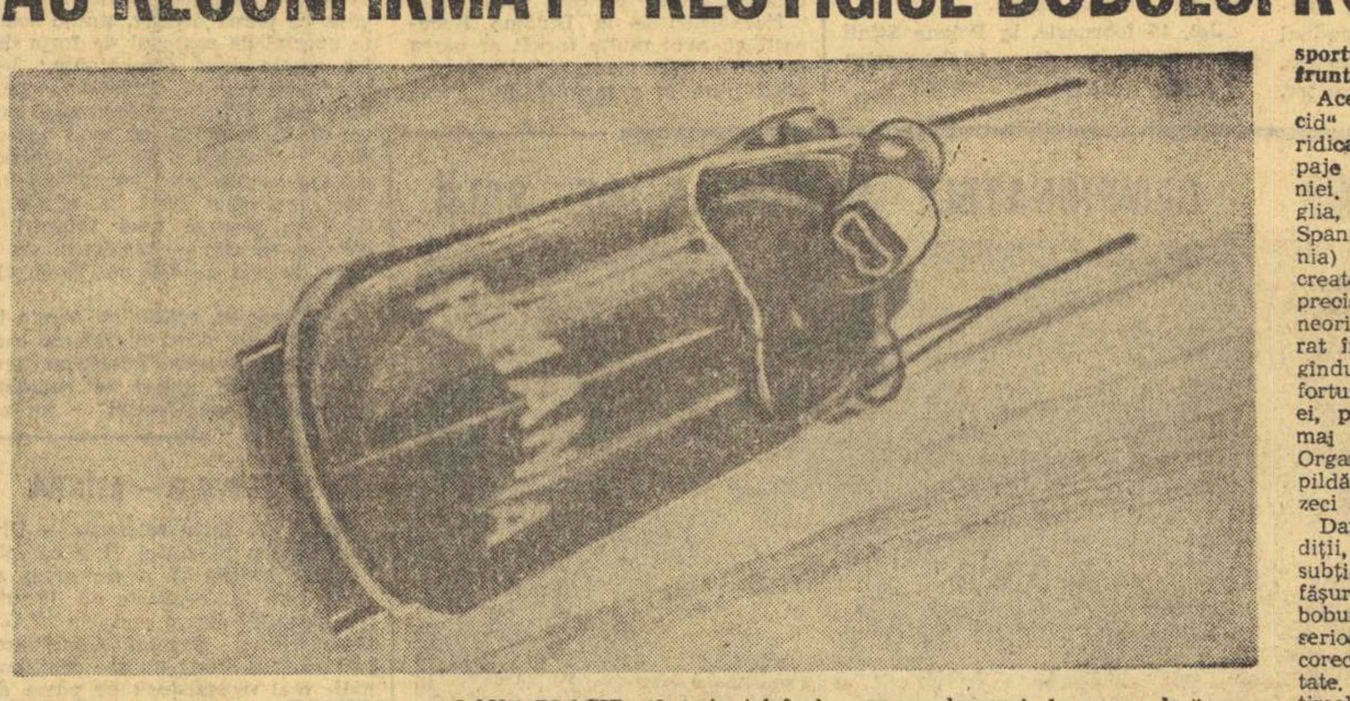

Echipajul României în plină cursă la Lake Placid spre cîștigarea medaliilor de bronz

Telefoto: AGERPRES

LAKE PLACID, 12 (prin telefon) Vechea și frumoasa tradiție a bobului românesc a fost confirmată, din nou, pe pîrtia din celebra stațiune de iarnă din S.U.A. După ce, în 1969, sportivii români cuceriseră medalia de argint a campionatelor mondiale, iată că, acum aceeași echipaj: **ION PANȚURU — DUMITRU FOCȘENEANU** (antrenor **HARITON PAȘOVSCHI**), izbutește o nouă performanță, clasîndu-se pe locul 3 în ierarhia mondială! **La cei 38 de ani ai săi, maestrul emerit al sportului Ion Panțuru a adus, astfel, României cea de a 10-a medalie la bob, obținută de-a lungul anilor, mai precis între anii 1963 și 1973, la marile întreceri internaționale: Jocurile Olimpice, campionatele mondiale și campionatele europene. Succesul reprezentanților țării noastre este cu totul remarcabil și ilustrează capacitatea talentatului pilot care este Ion Panțuru și a frînarului său Dumitru Focșeneanu, dîrzenia lor într-o dispută aprigă, în compania unor adversari de mare clasă cum sînt boberii din R. F. a Germaniei, Italia, Elveția, Austria sau S.U.A. Pentru evoluția lor, pentru medalia de bronz a campionatelor mondiale, îi felicităm cu toată căldura pe cei doi boberi care prin comportarea lor au făcut cinste sportului românesc în marea confruntare a bobului mondial!**

Această nouă ediție „Lake Placid" a campionatelor mondiale a ridicat în fața celor 24 de echipaje din 12 țări (R. F. a Germaniei, Italia, Austria, Elveția, Anglia, Canada, Franța, Japonia, Spania, Suedia, S.U.A. și România) o multitudine de probleme, create de capriciile vremii. Mai precis, temperatura ridicată și, uneori, chiar și ploaia, au deteriorat în cîteva rînduri pista, obligîndu-i pe organizatori să facă eforturi deosebite pentru refacerea ei, pentru a o reda în stare cît mai bună echipajelor participante. Organizatorii s-au văzut siliți, de pildă, să transporte zăpada de la zeci de kilometri.

Dar chiar și în asemenea condiții, stratul de gheață fiind prea subțire a stînjenit permanent desfășurarea coborîrilor, producînd boburilor, în alunecare, trepidații serioase pe care sportivii le-au corectat cu destul de mare greutate. Din acest punct de vedere ultimele întreceri de bob de la Lake Placid au fost cel mai sever examen la care au trebuit să răspundă concurenții.

Referitor la disputarea propriu-

(Continuare în pag. a 4-a)

ÎN DISCUȚIE: CAMPIONATELE NAȚIONALE DE SALĂ

PREA PUȚINE PERFORMANȚE DE VALOARE INTERNAȚIONALĂ!

Nichifor Ligor trece 5,00 metri la prăjină

● Un mic grup de atleți care promit, dar... ● Multe probe cu rezultate nesemnificative ● Chiulul de la antrenamente se răzbună pe performanțe! ● Se impune organizarea unui concurs înaintea „Cupei de cristal"

Desfășurate sîmbătă și duminică, campionatele naționale pe teren acoperit au reprezentat un moment important pentru atletismul românesc. Ele au dat startul într-un nou sezon competițional — al 61-lea în istoria acestui sport — și au constituit un prim și important element de referință pentru analiza șanselor, posibililor noștri reprezentanți la „europenele" de sală ce se vor desfășura la 10 și 11 martie la Rotterdam (Olanda).

Așadar, în perspectiva acestui sezon și a apropiatelor campionate continentale „indoor", vom analiza comportarea și rezultatele obținute de fruntașii atletismului românesc în întrecerile seniorilor. Vom lăsa, acum, cu bună știință, deoparte numărul participanților, nu vom discuta nici absențele (multe și regretabile) unor centre cu tradiție, nici numărul mic de reprezentanți al altora, nu vom insista nici asupra unor aspecte de indisciplină scoase în evidență cu prilejul disputelor din sala de la „23 August".

DOAR DOI ATLEȚI...

Din zecile de participanți care au evoluat în cele două zile de concurs pe „coritanul" bucureștean, doar doi au reușit să îndeplinească baremurile — este drept, pretențioase — impuse de Federația noastră de specialitate pentru selecționarea în lotul pentru C.E. de sală! Am spus pretențioase, dar prin aceasta nu trebuie să înțelegem că sînt și absurde! Performanțele solicitate ar asigura realizatorilor lor perspectiva unei comportări onorabile și, ceea ce trebuie subliniat, ele sînt la îndemîna unei bune părți din plutonul fruntaș al atletismului românesc.

Rezultatele realizate acum ne-au arătat însă că numai *Valeria Bufanu* (8,0 s pe 60 m garduri și 6,41 m la lungime) și *Carol Corbu* (16,91 m la triplusalt) sînt la nivelul exigențelor actuale și că își vor putea continua, în liniște, pregătirea în vederea participării la „europenele" pentru care și-au și cucerit dreptul de start. Nici nu este de mirare faptul că acești doi sportivi au fost primii care s-au înscris, prin performanțele lor, pe lista candidaților români la „europene", deoarece este îndeobște cunoscut că ei sînt caracterizați nu numai ca talente de seamă, ci și ca sportivi sîrguincioși, preocupați permanent de pregătire, dornici să se autodepășească.

Din păcate, deși doream și așteptam să notăm și alte nume, lista s-a oprit — deocamdată — aici! Este drept că Bufanu și Corbu sînt urmați de un mic grup de atleți care promit, în concursurile viitoare ale lunii februarie, îndeplinirea standardurilor F.R.A. Îi includem în acest „pluton" pe *Dorel Cristudor* (a realizat 6,6 s pe 60 m norma 6,5

Romeo VILARA
Hristache NAUM

Fotografii: **Dragoș NEAGU**

(Continuare în pag. a 2-a)

DE MIERCURI, **UN PUTERNIC TURNEU DE ȘAH ÎN CAPITALĂ**

Tradiționalul turneu de șah al maeștrilor (asimilat anul acesta unui concurs de verificare a lotului masculin), va reuni, începînd de miercuri, pe cei mai puternici jucători ai țării, cu excepția lui Florin Gheorghiu, Victor Ciocâltea, Theodor Ghițescu și Dumitru Ghizdavu.

Se va juca zilnic, între orele 16—21, în sala Constructorul din Capitală (din str. 13 Decembrie nr. 21). Ședința tehnică are loc miercuri dimineața, la ora 11.

Lista participanților: **Dolfi Drimer, Mihai Ghinda, Emil Ungureanu, Gheorghe Mititelu, Mircea Pavlov, Șerban Neamțu, Traian Stanciu, Volodea Vaisman, Paul Voiculescu, Constantin Botez, Edgar Nacht, Valentin Stoica.**

FOTBALIȘTII NOȘTRI

ÎN AȘTEPTAREA TESTULUI NR. 2: ESPANOL BARCELONA

● Lotul român a apreciat în mod deosebit jocul C.F. Barcelona—Betis ● Santamaria a anunțat echipa ● Dumitrache sau Iordănescu? ● Între Boc și Sameș ● Insuficiența șutului la poartă în atenția antrenorilor lotului

BARCELONA, 12 (prin telefon, de la trimisul nostru special).

În preajma jocului cu Espanol Barcelona, fotbaliștii noștri par deciși să-și accelereze acțiunile — sub impresia recentului meci susținut la Nîmes — și mai ales să-și simplifice procedeele tehnice în faza de finalizare.

În cursul zilei **de luni**, toți jucătorii s-au supus celor două antrenamente, ambele cu balonul. S-a lucrat intens, cu intenția vizibilă de a forța ritmul. Jucătorii noștri au primit un nou îndemn la viteză în cursul meciului C. F. Barcelona — Betis Sevilla (2—0) pe care l-au vizionat duminică seara. Ei și-au dat seama, **de visu**, că stilul fotbalului modern se supune mereu transformărilor.

Între cele două antrenamente, delegația noastră a fost vizitată de antrenorul Santamaria de la Espanol Barcelona. Fostul stoper din „epoca de aur" a lui Real Madrid s-a arătat satisfăcut de buna comportare a echipei sale în etapa trecută. În mod special, antrenorul barcelonez a fost mulțumit de evoluția atacului său. În cercurile fotbalistice din Barcelona se vorbește despre sprintul irezistibil al celor două echipe de pe malul Mediteranei în eternul lor duel cu perechea madrilenă Real-Atletico. În momentul de față, după etapa a 21-a, pe primele două locuri se află C. F. Barcelona și Espanol Barcelona cu 31 și respectiv 28 de puncte. Pe locul 3—4 se situează Real și Atletico Madrid, cu cîte 27 de puncte.

Radu URZICEANU

(Continuare în pag. a 3-a)

HOCHEIȘTII ROMÂNI ÎN AUSTRIA ȘI UNGARIA

Reprezentativa de hochei pe gheață a României care-și pregătește participarea la campionatul mondial — grupa B, efectuează, începînd de astăzi, un turneu de verificare în Austria și Ungaria. Cu acest prilej hocheiștii români vor susține un număr de cinci partide: miercuri 14 la Klagenfurt, cu echipa locală — campioană a Austriei, marți 20 și miercuri 21, la Budapesta, cu echipa Ungariei, vineri 23 și sîmbătă 24 februarie, la Graz (orașul gazdă al C. M.) cu reprezentativa Austriei, participantă și ea la întrecerile grupei B a campionatului lumii.

Vor face deplasarea, între alții: **Dumitraș și Netedu** (portari), **Varga, Țone, Justinian, Făgăraș** — fundași, **Pană, Huțanu, Costea, Gheorghiu, Axinte** — înaintași. Conducătorul delegației este tov. **Vasile Militaru** — secretarul general al federației noastre de specialitate.

Miercuri și joi în Capitală, în cupele europene

STEAUA ȘI DINAMO ÎNFRUNTĂ DIN NOU CELEBRITĂȚI ALE BASCHETULUI EUROPEAN

Participarea echipelor de baschet românești la cupele europene continuă (și sperăm că nu se va încheia) săptămîna aceasta. Și cînd afirmăm că nu se va încheia, ne gîndim că, după victoria de la Badalona (81—77), obținută asupra formației Juventud, Steaua are șanse apreciabile de a se califica în semifinalele Cupei cupelor, ceea ce ar reprezenta o performanță excelentă pentru baschetul din țara noastră.

Într-adevăr, un avans de patru puncte constituie un argument puternic în favoarea bucureștenilor, învingători acolo unde au cedat, de-a lungul anilor, toate celelalte team-uri care au evoluat în cadrul Cupei cupelor. Dar tot atît de adevărat este și faptul că, pentru a realiza calificarea, baschetbaliștii de la Steaua vor trebui să joace cel puțin la fel de bine ca la Badalona, deoarece este cert că sportivii spanioli vor veni cu dorința fermă de a se revanșa, și pentru aceasta vor arunca în luptă toată capacitatea lor fizică, tehnică și tactică. Conștienți de valoarea posibilei lor performanțe, dar și de pericolul unei surprize neplăcute, elevii prof. **Vasile Popescu** s-au pregătit cu deosebită sîrguință pentru meciul cu Juventud **(miercuri la ora 20, în sala Floreasca)** începînd, chiar a doua zi după înapoierea din Spania. Vineri au jucat... fotbal, și în ultima jumătate de oră a antrenamentului au aruncat la coș, sîmbătă au exersat presingul, duminică „zona", luni apărarea om la om, iar astăzi au planificată pregătirea propriu-zisă a partidei. **Seriozitatea cu care au participat steliștii la antrenamente**

D. STANCULESCU

(Continuare în pag. a 4-a)

Splendidă săritură pentru recuperare executată de Dorin Dumitru în meciul de la Badalona. Efortul lui Oleart de a-i lua mingea va fi zadarnic

Raid anchetă

INIȚIATIVELE LOCALE — soluție importantă pentru satisfacerea necesarului de baze sportive

Ultimii ani au marcat un incontestabil avînt al activității sportive pe întreg teritoriul țării. Creșterea numărului de practicanți ai sportului la toate nivelele — de la exercițiul fizic pentru nevoia personală și pînă la performanța cea mai înaltă — ridică o importantă problemă, aceea a bazelor sportive, fie că este vorba de o anonimă așezare rurală, fie de cele mai importante urbe ale țării. Problema nu poate fi rezolvată, desigur, numai la nivel central. În special în orașele mai mici și așezările rurale s-ar greși așteptîndu-se construirea bazelor necesare practicării sportului prin investiții de la acest nivel, al C.N.E.F.S.-ului sau al altor instituții și organizații centrale cu atribuții pe linie sportivă. În toate aceste cazuri, una din soluțiile principale — nu singura, desigur, — în satisfacerea necesarului de baze sportive, trebuie să fie aceea a construirii lor prin inițiative locale.

Să încercăm să vedem cum au fost găsite aceste soluții în cîteva orașe, nu dintre cele mai mari, vizitate de redactorii ziarului nostru, în prima lună a anului.

● La Buzău, Decizia nr. 377...

De la bun început trebuie să spunem că, în multe locuri, am remarcat din partea organelor locale ale puterii de stat o mare înțelegere și grijă față de problemele sportului, față de construirea și amenajarea de baze sportive. Interesul mereu crescut pentru crearea de baze necesare practicării sportului se manifestă prin intervenția directă în această problemă, care nu mai este considerată ca o atribuție exclusivă a organelor și organizațiilor sportive.

La Buzău, la sediul C.J.E.F.S., ne-a fost pus la dispoziție ziarul **„Vointa Buzăului" din 8 noiembrie 1971, în care este publicată (pe o jumătate de pagină) decizia (nr. 377) a Comitetului executiv al Consiliului popular referitoare la îmbunătățirea bazei materiale a activității sportive de masă și de performanță, a activităților de educație fizică în școli și a celor extrașcolare ale elevilor, la asigurarea unor condiții îmbunătățite de recreare și petrecere plăcută a timpului liber al cetățenilor și în mod deosebit al tineretului, la asigurarea materialelor, utilajului și a echipamentului sportiv necesar practicării sportului de masă și de performanță, atît în municipiul Buzău, în orașul Rîmnicu Sărat, cît și în toate comunele și satele județului. Erau preconizate peste 30 de măsuri pe cît de importante, pe atît de interesante, marea majoritate a bazelor sportive, a obiectivelor cuprinse în această decizie urmînd a fi construite — multe din ele fuseseră terminate la ora vizitei noastre — prin valorificarea resurselor locale și prin munca patriotică a cetățenilor. Iată cîteva dintre aceste măsuri care au și devenit realizări:**

— Asfaltarea terenurilor școlare din mediul urban. La Rîmnicu Sărat, proporția curților școlare bituminizate este de 90%, procentaj de care se apropie și Buzăul De remarcat că această inițiativă a fost extinsă și la școlile din mediul rural (Beceni, Vintilă Vodă etc.);

— la asociația sportivă „Chimia", în interiorul Uzinei de prelucrare a maselor plastice din Buzău s-a amenajat un complex sportiv de toată frumusețea, care cuprinde o sală de popice cu 4 piste, un teren

Vladimir MORARU

(Continuare în pag. a 3-a)

TURNEUL ECHIPELOR DE GIMNASTICĂ ALE ROMÂNIEI ÎN S.U.A.

O telegramă expediată de dl. **Frank Cumiskey, directorul tehnic al federației de gimnastică din Statele Unite, pe adresa forului de specialitate din țara noastră, aduce precizări în legătură cu turneul pe care echipele de gimnastică ale României îl vor întreprinde peste puțin timp în S.U.A.** După cum s-a mai anunțat, în cadrul acestui turneu vor avea loc un meci între echipele reprezentative ale celor două țări, precum și mai multe întîlniri în diferite orașe americane, cu participarea sportivilor fruntași **din S.U.A. și România. Turneul va începe cu concursul programat în ziua de 21 februarie la East Stroudberg (statul Pennsylvania)** și va continua cu alte două întîlniri la **Liverpool** (statul New York) și la Universitatea din **Eugene** (Oregon). În zilele de 27 și 28 februarie la **Berkeley** (California) este programat meciul oficial, iar următoarele două concursuri se vor desfășura la 2 martie în orașul **Denver** (Colorado) și la 3 martie în **Chicago** (Illinois).

801

COMPETIȚII SPORTIVE IN CINSTEA ZILEI DE 16 FEBRUARIE

În cadrul Sectorului 4 al Capitalei se află în plină desfășurare competiția de tenis de masă dotată cu **„Cupa 16 Februarie"**. Participă 12 echipe ale unor asociații sportive din întreprinderi și instituții. După primele întîlniri, s-au remarcat jucătorii de la Grafica nouă, Spartac, I.O.R. și, mai ales, Bumbacul. Gazdele întrecerilor sînt, în fiecare zi a acestei săptămîni, prin rotație, sălile de la Ministerul Finanțelor, Fabrica de sticlă și Grafica nouă. Duminică, 18 februarie, elevii liceelor din sectorul 4 se vor întrece, în sala clubului T. 4, în cadrul unor concursuri de șah și tenis de masă. Tot duminică, în sala Liceului nr. 43, între orele 12,30—14,30 vor avea loc meciurile finale ale competiției „16 Februarie" la handbal fete. Vor participa, de asemenea, reprezentative ale liceelor din sector.

Consiliul județean al sindicatelor — Prahova prin comisia sa de resort, în colaborare cu comisia județeană de specialitate, au organizat pe Valea Scîndurarilor concursul dotat cu „Cupa 16 Februarie" la schi — probe alpine. Zăpada excelentă și numărul mare de concurenți (54) au conferit întrecerilor o notă de deplină reușită. Cursele au cuprins două manșe de slalom special, fiecare a cîte 64 de porți. Iată cîștigătorii: **senioare** — Rada Stoianovici (S.B.C.S.), **seniori** — Valentin Căciulă (S.B.C.S.), **junioare** — Elena Machedon (Șc. sp. Sinaia), **juniori** — Iulian Serbac (S.B.C.S.). Pe echipe, cupa a revenit schiorilor de la S.B.C. Sinaia.

Joi, 15 februarie, la Poiana Stînii **se va desfășura „Cupa 16 Februarie"** la probe de fond.

TITLUL DE CAMPIONI CUCERIT DE HOCHEIȘTII DE LA DINAMO BUCUREȘTI—O VICTORIE A VOINȚEI!

O nouă ediție a campionatului de hochei pe gheață și-a consumat săptămîna trecută pe patinoarul „23 August" din Capitală, ultimul act, consemnînd — lucru, de altfel, cunoscut încă înainte de disputarea ultimelor partide — o frumoasă victorie a echipei DINAMO BUCUREȘTI. Acest scontat succes al dinamoviștilor bucureșteni, care alcătuiesc, fără discuție, cea mai bună echipă din hocheiul nostru, îmbracă, însă, și alte semnificații, ce merită a fi subliniate. **Înainte de toate, nu poate fi trecut cu vederea faptul că Dinamo București a încheiat această întrecere fără să cunoască înfrîngerea.** Este un lucru asupra căruia ne îngăduim să insistăm, deoarece comportarea acestei formații și modul în care ea a înțeles să-și apere șansa în campionat, capătă sensul unui lăudabil exemplu. Dar, mai concret, despre ce este vorba?

Hocheiștii de la Dinamo București au avut multe (oricît ar părea de curios...) momente dificile de depășit pînă la a termina întrecerea neînvinși. **Așadar, victoria aceasta atît de categorică nu se poate pune doar pe seama unei superiorități copleșitoare! În multe meciuri, dinamoviștii au fost depășiți, în unele perioade, de impetuozitatea adversarilor, care lăsau impresia că vor cîștiga. Să ne amintim în acest sens jocurile cu Steaua de la București (turul II) și Galați (turul III) în care Dinamo a obținut egalarea (2—2 și, respectiv, 3—3) cu prețul unor eforturi deosebite și, mai ales, pe fondul unei ambiții demnă de toată lauda.** Și apoi să nu uităm că nu mai departe decît în ultimul tur dinamoviștii au fost, la un moment dat, conduși în partida cu S. C. Miercurea Ciuc cu 5—3, reușind în cele din urmă să cîștige cu 7—5! Dar cel mai bun exemplu în această privință îl constituie ultimul joc cu Steaua, în care această echipă avea la jumătatea întîlnirii un avans ce părea decisiv, ținînd seama în special de raportul de forțe dintre aceste două combatante: 3—0. În această situație, cînd soarta meciului părea definitiv compromisă pentru ei, dinamoviștii au avut puterea să se regăsească și să facă, din nou, dovada excelentelor lor calități morale, învingînd pînă la sfîrșit cu 5—4, la capătul unei întîlniri în care — se știe — rezultatul nu afecta, în nici un fel, poziția în clasament.

Am ținut să subliniem aceste lucruri, imediat după încheierea campionatului, considerîndu-le un exemplu demn de urmat în contextul frecventelor manifestări — nu numai din hochei — de lipsă de voință, de absență a puterii de luptă, a ambiției de a nu ceda și de a se bate din răsputeri pentru a ieși cu fața curată din momentele grele, atît de des întîlnite în competițiile sportive. Comportarea hocheiștilor de la Dinamo București este ilustrativă din acest punct de vedere și, sincer vorbind, i-am admirat de fiecare dată pentru capacitatea pe care au dovedit-o de a se mobiliza și de a reface, uneori incredibil, situații dintre cele mai compromise. **Tocmai pentru aceste motive, apreciem că azi, cînd jucătorii acestei formații trăiesc clipele de satisfacție de a fi putut realiza, pentru apropiata aniversare a 25 de ani de la înființarea clubului lor, o atît de categorică victorie, este bine să nu uităm că dincolo de calitățile tehnice și tactice, ceea ce a contat, foarte mult, a fost puterea de luptă, voința cu care ei și-au apărat șansele.**

În încheierea acestor succinte însemnări, prilejuite de terminarea campionatului de hochei, **se cuvine să scoatem în evidență și performanța echipei** DUNĂREA GALAȚI (antrenor **Ion Tiron**) **care, primind, absolut meritat, medaliile de bronz ale întrecerii, se înscrie cu autoritate printre fruntașele hocheiului nostru.** Este un succes pe deplin meritat, ale cărui baze trebuie căutate, în primul rînd, în munca neobosită, de zi cu zi, ce se desfășoară în acest nou centru hocheistic al țării.

Călin ANTONESCU

I. P. G. G. — AVÎNTUL GHEORGHENI 5-1 (1-1, 1-0, 3-0)

CLUJ, 12 (prin telefon). — Ultimul turneu al seriei B a campionatului diviziei A a continuat azi (n.n. ieri) în localitate cu disputarea meciului dintre echipele **I.P.G.G. București și Avîntul Gheorgheni.** Întîlnirea a oferit un joc echilibrat, mult mai strîns decît se poate deduce din rezultatul final: **5—1 (1—1, 1—0, 3—0) pentru I.P.G.G.** Scorul a fost deschis chiar în primul minut de Avîntul (autor György) care a avut și în continuare inițiativa. Treptat însă, bucureștenii își impun jocul, egalează prin **Rus**, iar în repriza secundă iau conducerea printr-un gol marcat de **Nuțu**. Soarta partidei s-a decis în ultima repriză, într-o perioadă de numai un minut și jumătate, cînd **Mantea** (de 2 ori) și **Nuțu** au stabilit scorul final. Au arbitrat bine **Fl. Sgincă** și **M. Presneanu.** Competiția continuă marți cu meciurile: **ORA 11: I.P.G.G. — Tîrnava; ORA 14: Agronomia Cluj — Avîntul.**

P. RADVANY — coresp.

ÎNCEPE DIVIZIA B

Pe patinoarul artificial din Miercurea Ciuc începe duminică întrecerea echipelor de categoria B. Vor participa 12 echipe, repartizate în 3 serii, primele două formații din fiecare serie calificîndu-se pentru faza finală care se va desfășura tot la Miercurea Ciuc. Atît în serii cît și în turneul final se va juca după sistemul fiecare cu fiecare, numai tur. Iată echipele care sînt angajate în campionatul eșalonului secund al hocheiului nostru: Liceul Miercurea Ciuc — 2 echipe, Școala Sportivă M. Ciuc, Școala Sportivă Gheorghieni, Școala Sportivă Odorheiul Secuiesc, A. S. Comerțul Tg. Mureș, A. S. Comerțul Tg. Secuiesc, C. S. Tractorul Brașov, S. C. Miercurea Ciuc, Metalul Rădăuți, Ceramica Neagră Dănești, Flacăra Roșie Sin Simion. De remarcat că multe din aceste echipe au în componența lor numai juniori, iar ultimele două formații sînt din mediul rural.

ATLETISM

CAMPIONATELE NAȚIONALE DE SALĂ

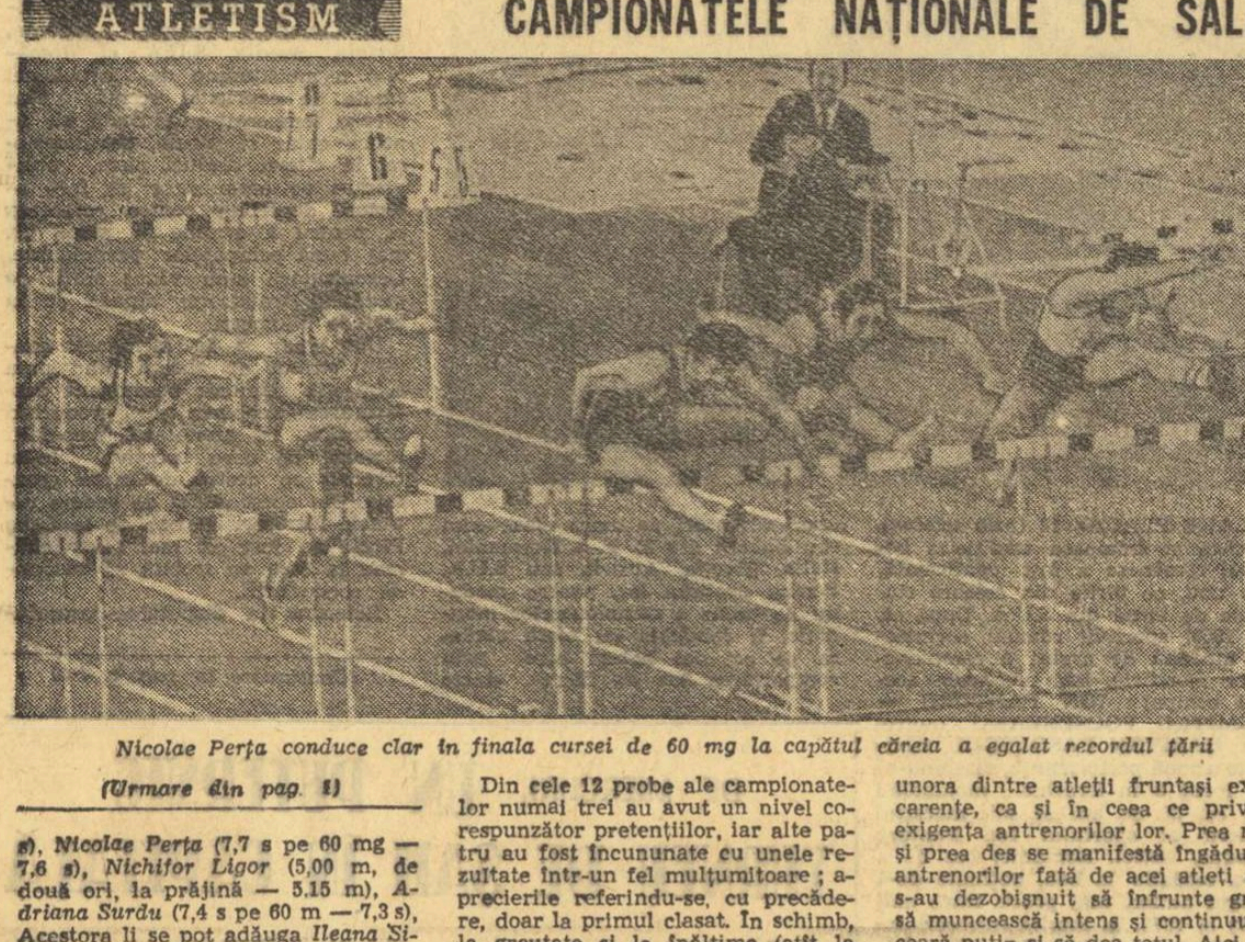

Nicolae Perța conduce clar în finala cursei de 60 mg la capătul căreia a egalat recordul țării

(Urmare din pag. 1)

s), *Nicolae Perța* (7,7 s pe 60 mg — 7,6 s), *Nichifor Ligor* (5,00 m, de două ori, la prăjină — 5.15 m), *Adriana Surdu* (7,4 s pe 60 m — 7,3 s), Acestora li se pot adăuga *Ileana Silai* la 800 m sau la 1500 m, *Cornelia Popescu* la înălțime, *Csaba Dosa* și el la înălțime, *Gheorghe Ghipu* la 800 m, care n-au concurat, din diferite motive, la „naționalele" de sîmbătă și duminică. Desigur, există încă posibilitatea ca încă alți doi-trei atleți să realizeze la Universitarele de la Sofia, la alte concursuri peste hotare sau, în final, la „Cupa de cristal" (internaționalele pe teren acoperit ale României, 24—25 februarie) performanțele-pașaport pentru Rotterdam.

Dar cu cei doi siguri participanți la C.E. și cu alte cîteva promisiuni (ce se pot realiza sau nu) atletismul nostru nu se poate considera satisfăcut de nivelul atins la principala competiție internă de sală, deschizătoare de pîrtie într-un sezon ce se anunță foarte bogat în evenimente interne și internaționale, și care trebuie să marcheze un pas înainte pe linia apropierii de standardul european și mondial, mereu în evoluție.

Din cele 12 probe ale campionatelor numai trei au avut un nivel corespunzător pretențiilor, iar alte patru au fost încununate cu unele rezultate într-un fel mulțumitoare; aprecierile referindu-se, cu precădere, doar la primul clasat. În schimb, la greutate și la înălțime (atît la fete cît și la băieți) și la lungime băieți cifrele înregistrate pe foile de concurs sînt departe de nivelul cerut unei finale de campionat republican de seniori.

TOTUL TREBUIE SUBORDONAT PREGĂTIRII !

Este neîndoielnic că o cercetare a documentelor de planificare ale antrenorilor ar scoate în evidență că atît cantitativ, cît și calitativ, munca de pregătire desfășurată cu atleții fruntași corespunde necesităților. Din moment ce, însă, rezultatele acestei activități cotidiene nu s-au concretizat în performanțele planificate, fie-ne permis să ne îndoim, în multe cazuri, de valabilitatea documentelor de planificare ori de seriozitatea și sîrguința, cu care au fost puse în practică. Pentru că, dacă întocmirea lor ar fi corespuns cerințelor și dacă antrenamentele s-ar fi desfășurat conform celor prevăzute, rezultatele ar fi trebuit să se situeze — în mod obiectiv — la nivelul cerințelor. Sinceri să fim, considerăm că în ceea ce privește seriozitatea și sîrguința unora dintre atleții fruntași există carențe, ca și în ceea ce privește exigența antrenorilor lor. Prea mult și prea des se manifestă îngăduința antrenorilor față de acei atleți care s-au dezobișnuit să înfrunte greul, să muncească intens și continuu, să ceară puțin și să dea totul. Aici trebuie să se manifeste sprijinul (înțelegînd prin aceasta, în primul rînd control și îndrumare) cluburilor, al consiliilor județene și al federației de specialitate.

În mod obiectiv au mai rămas la dispoziția atleților și atletelor cu veleități de participare la C.E., doar două săptămîni pentru realizarea standardurilor cerute de F.R.A. Este, astfel, necesar ca în zilele de 17—18 și 24—25 februarie să se înregistreze o participare masivă la competițiile prevăzute în calendar. Dar cum, la sfîrșitul acestei săptămîni, programul atletic din Capitală nu prevede absolut nimic, propunem comisiei municipale să organizeze o întrecere oficială la care să participe acei atleți neangajați sîmbătă și duminică în competiții peste hotare. Aceasta pentru că doar „Cupa de cristal" ar mai reprezenta o unică șansă, pentru o seamă de sportivi, ceea ce desigur este extrem de puțin.

Concluziile la campionate nu sînt, fără îndoială, numai acestea. În numerele viitoare ale ziarului vom lua în discuție și alte aspecte, nu mai puțin importante, acum la început de sezon.

SCHI

CAMPIONATELE NAȚIONALE DE FOND SE DECALEAZĂ CU O ZI

Campionatele naționale de fond pentru juniori și seniori, programate să înceapă astăzi, la Poiana Brașov, se decalează cu o zi. Ele se vor desfășura așadar, începînd de mîine, miercuri 14 februarie, după aceiași program. Această decalare cu o zi a întrecerilor a fost urmarea directă a faptului că, în zilele precedente, în Poiana Brașov temperatura a fost foarte ridicată și că în noaptea de luni spre marți a plouat.

★

Concursul național al copiilor care practică probele alpine, preconizate să aibă loc pe 17 și 18 februarie la Păltiniș, se amînă, din aceleași motive, pentru o dată care va fi anunțată ulterior.

TIR

„CUPA C.P.M.B."

Tinerii trăgători din Capitală s-au reunit, la sfîrșitul săptămînii trecute, într-un interesant concurs de arme cu aer comprimat: ediția a II-a a „Cupei C.P.M.B.". La această competiție organizată de secția de tir a asociației sportive a Consiliului popular al municipiului București (antrenor Vladimir Echert) au participat, timp de trei zile, aproape 100 de concurenți, reprezentanți ai cluburilor cu secții de tir din Capitală, mai puțin Dinamo.

Reuniunea juniorilor bucureșteni de la mini-poligonul din incinta complexului „23 August" a fost bine venită, ea a însemnat o trecere în revistă a rezultatelor tinerei generații, acum la sfîrșitul sezonului de sală la tir. Au ieșit în evidență unele secții, cum sînt cele de la C.S. Școlarul, Metalul, Școala sportivă nr. 2, C.P.M.B., unde se lucrează serios cu juniorii. Rezultate bune — unele depășesc chiar baremul de clasificare la categoria I, seniori și juniori — au punctat cîțiva dintre cîștigătorii probelor, ca de pildă, Iozu Vochin la pușcă — 357 p (norma de cat. I juniori — 356 p), Ion Cojocaru la pistol — 363 p (norma de cat. I seniori — 360 p) și Silvia Raț, tot la pistol — 367 p. Evident, cel mai valoros punctaj al competiției este cel realizat de Silvia Raț, o foarte talentată trăgătoare a clubului Metalul.

Iată rezultatele „Cupei C.P.M.B.": **pușcă cu aer comprimat 40 f. juniori: 1. I. Vochin (C.P.M.B.) 357 p** (pe decade: 90—92—87—88), 2. M. Teodoru (Steaua) 355 p, 3. S. Manea (Șc. sp. 2) 351 p, 4. D. Nicolescu (I.E.F.S.) 350 p, 5. Al. Jianu (Steaua) 348 p, 6. C. Lisnic (C.P.M.B.) 347 p; **junioare: 1. Niculina Iosif (Șc. sp. 2) 347 p**, 2. Elena David (Olimpia) 338 p, 3. Margareta Vochin (C.P.M.B.) 321 p, 4. Niculina Popa (Șc. sp. 2) 296 p, 5. Ștefania Ivanovici (C.P.M.B.) 283 p, 6. Elena Florea (C.P.M.B.) 279 p. **Pistol cu aer comprimat 40 f juniori: 1. I. Cojocaru (Școlarul) 363 p**, 2. M. Vieru (Metalul) 357 p, 3. E. Ciutan (Școlarul) 353 p, 4. V. Valentin (Steaua) 350 p, 5. P. Ilie (Școlarul) 350 p, 6. D. Vintz (Steaua) 345 p; **junioare: 1. Silvia Raț (Metalul) 367 p** (pe decade 91—90—95—91), 2. Gabriela Răduță (Metalul) 338 p, 3. Doina Mihăilă (Metalul) 323.

Clasament pe echipe — fără proba de pistol: 1. A.S. C.P.M.B. 35 p, 2. Școala sportivă nr. 2 29 p, 3. Steaua 23 p.

T. RABȘAN

Cîștigătoarea „Cupei C.P.M.B." la pistol Silvia Raț (Metalul București), o tînără cu frumoase perspective în sportul tirului

CHEMAREA LA ÎNTRECERE ADRESATĂ DE CLUBUL RAPID BUCUREȘTI TUTUROR CLUBURILOR SPORTIVE DIN ȚARĂ

(Urmare din pag. 1)

față de utilizarea și întreținerea echipamentului și materialelor sportive, în vederea prelungirii duratei lor de folosință.

★

Pentru realizarea obiectivelor de mai sus, vom intensifica activitatea în următoarele direcții:

— **îmbunătățirea organizării muncii la nivelul biroului, consiliului și secțiilor, întărirea disciplinei, exigenței și responsabilității în rîndurile sportivilor, cadrelor tehnice și activiștilor;**

— **intensificarea muncii de educație în rîndurile sportivilor și antrenorilor în spiritul patriotismului socialist, al unei concepții înaintate față de muncă și viață, al răspunderii pentru obținerea marilor performanțe;**

— **lichidarea cu desăvîrșire a abaterilor și manifestărilor negative ale sportivilor, ce se mai fac uneori simțite atît pe terenurile de sport, cît și în societate;**

— **cultivarea la sportivi — ca un imperativ al continuei lor perfecționări — a înțelegerii necesității depunerii unor eforturi maximale în procesul de pregătire, refacerii după efort, respectării regulilor de igienă, alimentație și odihnă;**

— **îmbogățirea și perfecționarea cunoștințelor profesionale ale cadrelor tehnice prin valorificarea la maximum a teoriei și practicii antrenamentului sportiv contemporan.**

★

Folosind și prilejul aniversării — în luna iunie a.c. — a 50 de ani de la înființarea clubului, consiliul de conducere, întregul corp de sportivi, tehnicieni și activiști de la Rapid se angajează să depună toate eforturile, să muncească cu pasiune și răspundere pentru ridicarea valorică a performanțelor sportive la nivel republican și internațional, aducînd în acest fel o contribuție tot mai activă la traducerea în viață a sarcinilor cuprinse în documentele de partid și de stat cu privire la dezvoltarea activității sportive de masă și de performanță, a prețioaselor indicații date de tovarășul Nicolae Ceaușescu, secretar general al Partidului Comunist Român.

Ne exprimăm deplina convingere că această chemare va găsi un larg ecou la toate cluburile sportive din țară, care vor depune eforturi și mai susținute pentru a spori contribuția lor la afirmarea internațională a sportului românesc, la creșterea prestigiului său în lume.

CONSILIUL CLUBULUI SPORTIV RAPID BUCUREȘTI

POPICE

„TROFEUL REȘIȚA" A REVENIT LUI ANA PETRESCU ȘI ION MICOROIU

Reșița, un vechi centru al sportului popicelor, a găzduit o întrecere de amploare, ediția inaugurală a „Trofeului Reșița", la care au participat numeroși sportivi fruntași, printre care și componenți ai loturilor naționale de seniori și juniori. Competiția s-a bucurat de o organizare ireproșabilă din partea C.J.E.F.S. Caraș-Severin și s-a disputat pe două arene: Olimpia, pe ale cărei patru piste au jucat bărbații, și C.S.M., unde au evoluat fetele.

Întrecerile, atît la femei cît și la bărbați, au fost interesante, viu disputate cu numeroase răsturnări de situații în clasamentele primei manșe. La bărbați, marele favorit, gălățeanul Ilie Băiaș, a „mers" slab în prima zi a întrecerilor și cu toate că în manșa a II-a a stabilit cel mai bun rezultat al probei de 200 lovituri mixte, 914 pd, el s-a clasat pe locul IV în clasamentul general. Trofeul a revenit veteranului Ion Micoroiu, care a jucat constant în cele două manșe. La femei, a cîștigat reprezentanta asociației sportive Gloria București, Ana Petrescu, componentă a lotului național, care la totalul de 2x100 lovituri a punctat 901.

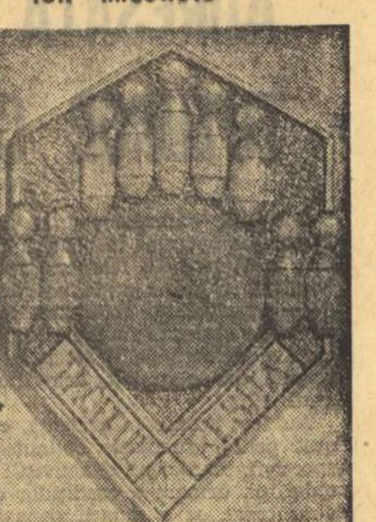

Rezultatele obținute de către primii 12 clasați în manșa a II-a, a competiției a contat în clasamentul perechilor mixte.

Iată rezultatele tehnice: **BĂRBAȚI: 1. I. Micoroiu (Olimpia Reșița) 1795 pd** (903—892), 2. I. Tismănaru (Constructorul Galați) 1790 pd (894—896), 3. Al. Cătineanu (Gloria București) 1778 pd (885—893), 4. I. Băiaș (Constructorul Galați) 1768 pd, 5. A. Molnar (Record Cluj) 1761 pd, 6. Gh. Dumitrescu (Gloria București) 1750 pd. **FEMEI: 1. Ana Petrescu (Gloria București) 901 pd (442—459)**, 2. Elena Cernat (Voința București) 895 pd (452—443), 3. Eugenia Hollesch (C.S.M. Reșița) 875 pd (455—420), 4. Gertrude Apro (C.S.M. Reșița) 863 pd (a fost cea mai precisă jucătoare în prima manșă, cu 462 pd), 5. Vasilica Pințea (Rapid București) 863 pd, 6. Maria Stanca (CSM Reșița) 860 pd. **Perechi mixte: 1. Maria Antuș (Hidromecanica Brașov) — P. Branchi (Constructorul București) 1339 pd** (441—895), 2. Cornelia Petrușca (Voința București) — I. Băiaș 1336 pd (422—914), 3. Caliopia Bănciiă (Frigul București) — I. Stefucz (Voința Cluj) 1336 pd (433—903).

D. GLĂVAN
coresp. județean

MUNCA DE SELECȚIE CERE PERSEVERENȚĂ

După consfătuirea metodică a antrenorilor din Capitală, pe tema de mare actualitate „Selecția pentru sportul de performanță", am continuat discuțiile cu cîțiva dintre participanții la acest important schimb de experiență. Relatările antrenorului **Petre Milincovici**, de la clubul Rapid (și antrenor al lotului național de tineret) ni s-au părut foarte interesante: **„Tema pusă în discuția specialiștilor din Capitală este deosebit de importantă. Numai că, de la precept la realitate este o cale lungă... Pentru canotaj, de pildă, ca și pentru alte sporturi, este nevoie de fete zdravene, bine „clădite". În această disciplină sportivă se cere un mare efort și, deci, nu oricine poate face față solicitărilor din cadrul antrenamentelor și competițiilor. Din păcate, asemenea elemente sînt destul de rare. Iar cele cu o conformație corespunzătoare au alte preferințe decît canotajul, pur și simplu nu le place activitatea sportivă.**

Acesta a fost motivul pentru care mi-am îndreptat pașii spre Fabrica de confecții și tricotaje din București, unde muncesc cîteva mii de femei. Din rîndul lor — mi-am zis — trebuie să găsesc cîteva care doresc să devină canotoare. Numai că nu mi-a fost deloc ușor. Legătura cu președintele asociației sportive din fabrică nu s-a soldat cu rezultatul dorit și sperat de mine. Am mai mers și pe la alți salariați cu diferite munci de răspundere din respectiva unitate bucureșteană, dar n-am realizat ce mi-am propus. Atunci m-am ambiționat să rezolv problema singur. Am așteptat, la ora cînd muncitoarele ieșeau din schimb, mi-am luat inima în dinți și riscul de a fi apostrofat, dar insistența mea s-a soldat cu cîteva realizări. După două-trei zile de astfel de încercări, am reușit să includ în secție 7—8 fete care vin și în prezent cu regularitate la antrenamente.

Sau, un alt exemplu: cu 5—6 luni în urmă, am văzut în tramvai o fată cam de 17—18 ani, al cărei aspect fizic, mă determina să cred că ar putea deveni o bună canotoare. Mi-a fost greu să încep o astfel de discuție în tramvai, dar nici n-am renunțat la idee. M-am decis să continui drumul pînă ce tînăra va coborî, pentru a-i mărturisi intențiile mele. Nu m-a înțeles greșit și a doua zi s-a prezentat la antrenament. A venit și în zilele următoare. Azi, LUCREȚIA ȘTEFAN, căci despre ea e vorba, este membră în lotul național de perspectivă...".

— Deci, pentru o astfel de muncă de selecție este nevoie de tenacitate și pasiune...

— Altă soluție n-avem. Fete cum sînt necesare în canotaj, nu se găsesc la tot pasul, iar pe cele care există trebuie să le căutăm și să le convingem de binefacerile sportului, de perspectivele lor de a obține performanțe etc. Dacă lucrăm numai cu cele care vin din proprie inițiativă avem puține speranțe să descoperim realele talente de care are nevoie sportul de performanță. Or, în profesia noastră, ca de altfel în orice meserie, nu este de-ajuns să fii prezent la orele de program. Iar ca să lucrezi cu elemente lipsite de calități, după părerea mea, nu se cuvine. Timpul pierdut în astfel de condiții poate fi folosit mai bine încercînd să descoperi talente ce pot fi modelate și, cîndva, să poți culege satisfacțiile muncii tale".

Am discutat apoi despre performanțele sportivilor pregătiți de antrenorul Milincovici. El ne-a amintit cu modestie de cîteva titluri de campioane cîștigate de echipajele clubului Rapid, de cele cîteva elemente crescute de el pînă la nivelul diferitelor loturi naționale, dar mai ales de planurile sale. În fond, acum, la „Confecția", are porțile deschise. Relațiile cu cei ce au responsabilități pe linia sportului în marea fabrică bucureșteană s-au îmbunătățit simțitor.

Mihai TRANCA

CLASAMENTELE OFICIALE ALE F.R.T. PE ANUL 1972

TENIS

Comisia de competiții, clasificări și transferări din Federația română de tenis, a alcătuit clasamentul oficial pe anul 1972.

Categoria Onoare (bărbați): 1. Gh. Viziru, maestru emerit al sportului, 2. T. Bădin, 3. C. Caralulis, 4. Gh. Cobzuc, 5. A. Schmidt — maeștri ai sportului; (feminin): 1. Eva Stăncescu, maestră a sportului.

CATEGORIA I — MASCULIN: 1. P. Mărmureanu, maestru al sportului, 2. T. Ovici, 3—5. V. Marcu, I. Santeiu, D. Hărădău — egal clasați, 6. S. Mureșan, 7. V. Sotiriu, 8. I. Kerekes, 9. D. Nemeș, 10. Gh. Boaghe, 11—12. C. Popovici, L. Boldor — egal clasați, 13. T. Marcu, 14. M. Russu, 15. B. Almăjan, 16. Gh. Komoroczy, 17. A. Sütö, 18. Gh. Giurgiu, 19. I. Spătaru, 20. A. Fodor, 21. Z. Nagy, 22. A. Balogh, 23. A. Viziru, 24. C. Hîrju, 25. N. Mirea, 26. O. Negru, 27. E. Stan, 28. M. Cocluban, 29. M. Bondoc, 30. A. Dragomir, 31. O. Vilcioiu, 32. M. Cociuban, 33. P. Hutter, 34. A. Somogyi, 35. Gh. Mülfay, 36. A. Sayti, 37. E. Horvath, 38. F. Manea, 39. M. Bala, 40. C. Curcă, 41. M. Crișan; **FEMININ:** 1. Iudith Dibar-Gohn, maestră a sportului, 2. Virginia Ruzici, 3. Mariana Simionescu, 4. Elena Trifu, 5. Felicia Bucur, 6—7. Ecaterina Roșianu, maestră a sportului, Valeria Balaj — egal clasate, 8. Florența Mihai, 9. Eleonora Dumitrescu, maestră a sportului, 10. Elena Takacs, 11. Mariana Nunweiller, 12. Vera Rado-Pura, 13. Florica Butoi, 14. Adriana Călina-Caraiosifoglu, 15. Lucia Tănăsescu-Suciu, 16. Simona Nunweiller, 17. Anca Floreșteanu, 18. Mihaela Dimitriu, 19. Maria Denov, 20. Vera Dudaș, 21. Elena Popescu, 22. Mariana Hadgiu, 23. Rodica Precup, 24. Cristina Bădin, 25. Aneta Enciu, 26. Dorina Brăștin, 27. Elena Jecu, 28. Eleonora Uscă, 29. Ana Breda, 30. Ileana Fărcășan, 31. Doina Szabo, 32. Ioana Bădin.

A ÎNCEPUT CONCURSUL REPUBLICAN DE SALĂ

HUNEDOARA, 12 (Prin telefon de la corespondentul nostru). Timp de 5 zile în sala de sport „Constructorul" din Hunedoara se va desfășura concursul republican de tenis pe teren acoperit. Sînt prezenți 28 de seniori și 17 senioare, de la cluburile bucureștene Dinamo, Steaua, Progresul, C.S.U. Construcții, precum și de la U. T. Arad, Dinamo Brașov, Constructorul Hunedoara, Mureșul Tg. Mureș, Sănătatea Oradea și altele.

În întrecerea masculină favoriți au fost desemnați, în ordine, **Toma Ovici** (Progresul), **Viorel Sotiriu** (Steaua), **I. Kerekeș** (Dinamo Brașov) și **Dan Nemeș** (Progresul).

În prima zi a concursului s-au înregistrat următoarele rezultate: **O. Vilcioiu** (Dinamo Brașov) — **H. Egon** (Constructorul Hunedoara) 6—0, 6—1, **Z. Nemeth** (Progresul) — **E. Somlo** (U.T.A.) 6—1, 6—0, **C. Popovici** (Steaua) — **C. Barbu** (Dinamo Bv.) 6—1, 6—3, **M. Russu** (C.S.U. Construcții) — **D. Oprea** (Dinamo Bv.) 6—4, 6—2, **Gh. Boaghe** (C.S.U. Construcții) — **R. Schenchenstein** (Constructorul) 6—1, 6—1. **A. Viziru** (Progresul) — **I. Milian** (Constructorul) 6—2, 6—3, **A. Roșianu** (Steaua) — **S. Munteanu** (Constructorul) 4—6, 6—0, 6—4.

I. VLAD

APROAPE 100 DE JUNIORI ȘI JUNIOARE ÎN ÎNTRECERE

De luni pînă duminică, sala Steaua din Capitală este gazda ediției din acest an a Concursului republican de tenis pe teren acoperit, rezervat juniorilor și junioarelor.

La junioare participă 32 de concurente, incluse într-o singură categorie de vîrstă: 15—18 ani. Favorite sînt **Maria Denov** (U.T.A.), **Elena Popescu** (Dinamo București), **Mariana Hadgiu** (Dinamo București) și **Lucia Romanov** (Cutezătorii). Juniorii sînt împărțiți în două categorii de vîrstă: 15—16 ani (32 de concurenți) și 17—18 ani (20 de participanți).

Iată cîteva rezultate: **L. Soare** (Steaua) — **S. Popescu** (Cutezătorii) 2—6, 6—2, 7—6, **S. Chișu** (Sf. Gheorghe) — **A. Dîrzu** (Progresul) 4—6, 6—4, 6—4, **N. Neuman** (Dinamo București) — **R. Gliga** (Steaua) 6—0, 6—0, **L. Tițel** (Șc. sp. nr. 2 Constanța) — **I. Iovănescu** (Progresul) 6—0, 6—0.

S. IONESCU

LUPTE

PROGRAMUL DE DESFĂȘURARE A DIVIZIEI

Divizia națională de lupte — în noua ei formulă de disputare — se află înaintea startului. În ziua de 18 februarie, cele 27 de echipe la libere își vor disputa meciurile din cadrul primei etape după următorul program: SERIA I — CĂLĂRAȘI: **Dinamo București — Dunărea Galați — Tricolorul Călărași;** PITEȘTI: **Steaua — I.H. Hidrotehnica Constanța — Monitorul T.C.I. Pitești;** PLOIEȘTI: **Nicolina Iași — Progresul Brăila — Petrolul Ploiești.** SERIA a II-a — REȘIȚA: **C.F.R. Timișoara — Dinamo Brașov — C.S.M. Reșița;** ARAD: **A.S.A. Brașov — Rapid — Vagonul Arad;** CRAIOVA: **Vulturii Textila Lugoj — C.S. Satu Mare — Șc. sp. Olimpia Craiova;** SERIA a III-a — PETRILA: **Lemnarul Odorhei — Metalul Tîrgoviște — Jiul Petrila:** CLUJ: **Autosport Sf. Gheorghe — Progresul București — C.S.M. Cluj;** HUNEDOARA: **Steagul roșu Brașov — Mureșul Tg. Mureș — Constructorul Hunedoara.**

Etapa a II-a a campionatului de libere se va disputa la data de 24 aprilie, conform programului stabilit de Biroul federal. Între aceste două etape vor avea loc turneele pe categorii de greutate din fiecare serie, întreceri care au fost introduse în cadrul competiției pe echipe. Sportivii componenți ai formațiilor cuprinse **în prima serie** se vor întîlni la PLOIEȘTI, în zilele de 16, 17 și 18 februarie. În aceeași perioadă, luptătorii din **seria a doua** se vor întrece la BRAȘOV, iar cei din **seria a III-a**, la TG MUREȘ.

Ultimele două etape din cadrul diviziei de libere, ca și cel de-al doilea turneu individual se vor disputa în lunile octombrie și noiembrie.

Luptătorii de la greco-romane se vor alinia la startul în competiția pe echipe în ziua de 11 martie, cînd vor susține meciurile din prima etapă. Etapa a II-a va avea loc la 25 martie, iar turneele individuale din cadrul Diviziei se vor disputa între 20 și 22 aprilie, la GALAȚI (**seria I**), CLUJ (**seria a II-a**) și CRAIOVA (**seria a III-a**).

BOX

„BĂIATUL MEU PROMITE, TOVARĂȘE ANTRENOR ?"

Putem vorbi, oare, despre box altfel decît o fac cei care privesc sportul cu mănuși cu rezerve și uneori chiar cu aversiune? Aceștia, neavizați, nu fac nici o deosebire între boxul amator și cel profesionist, părerea lor despre lupta din ring fiind formată îndeosebi în sălile de cinematograf. S-au scris multe pagini de literatură și s-au făcut multe filme inspirate din viața boxerilor profesioniști. Viața tragică a acestora, pîndită de pericole și nenorociri, ne-a fost prezentată și pe o față și pe cealaltă. Dar între activitatea omului urcat pe ring pentru a-și cîștiga existența și activitatea sportivului amator nu poate fi pus semnul egal. La noi în țară boxul-profesie a fost desființat acum 25 de ani, iar boxul-sport (introdus chiar în programul elevilor din multe școli europene), știe toată lumea, dezvoltă calități fizice și morale excepționale, valoarea sa educativă fiind deosebit de mare. De toate aceste lucruri ne-am convins odată în plus discutînd cu cîțiva tineri din secția de box a clubului sportiv Progresul București.

Prin sala de box din strada dr. Staicovici se perindă în fiecare săptămînă 50—60 de băieți între 12 și 17 ani. Vreo 40 dintre ei vin cu regularitate la antrenamente, fiind și legitimați. De toți aceștia se ocupă antrenorii **Ion Vasilov, Mihai Voinea, Toma Rădulescu** și **Dumitru Fieraru.** Și-au împărțit băieții pe grupe și încearcă să-i facă... mari campioni. Cu unii dintre ei munca începe de la A, adică de acolo de unde începe împăcarea poziției de gardă cu legile echilibrului. Apoi, la fiecare antrenament, minute în șir de gimnastică, timp în care trupurile se oțelesc iar gîndurile zboară spre rafturile cu mănuși... Mulți învață de abia aici să sară coarda, exercițiu pe care pînă nu de mult îl considerau doar o joacă a fetelor. Și cînd au învățat ceva, repetă în fața oglinzii pînă cînd acel „ceva" este executat așa cum dorește antrenorul. Mai tîrziu, după luni de muncă, urmează meciurile...

— Ce te-a atras spre box? — îl întrebăm pe **Teodor Mitroi** (16 ani) care a venit în sală doar de două săptămîni.

— Nu pot să vă spun ceva precis. Mi-au plăcut meciurile văzute la televizor. De mult vreau să vin la box, dar nu am îndrăznit...

— Ești elev?

— Da, la Grupul școlar Vulcan. În anul II lăcătuși mecanici...

— Îți place să te bați?

— Nu. Am nota 10 la purtare... Pe ring e altceva...

Lui Teodor nu-i place să se bată. Cu Ionel, un alt elev, a fost, însă, o întreagă poveste. „Era mica teroare a colegilor" — ne spunea antrenorul Ion Vasilov. Ionel confirmă, rîzînd:

— Așa este. Îmi plăcea să mă bat cu băieții...

— Și învingeai întotdeauna?

— Nu. Tocmai de asta am venit, să învăț să boxez...

— Și... înfrîngerile nu te liniștea u?

— Nu. Întotdeauna doream să mă răzbun. Acum însă m-am cumințit. Dacă m-aș mai bate la școală, nu m-ar mai primi maestrul la sală. Trebuie să am note bune și la purtare. Și acum nici nu mă mai interesează încăierările cu colegii. Sînt niște profani. I-aș face K. O. cît ai clipi...

Gheorghe Enache, elev în anul II la Liceul pentru industria alimentară, a început să practice boxul prin 1968, cînd avea 12 ani.

— Eu am venit la sală să mă fac mai voinic — ne mărturisește. **Cînd am început antrenamentele, aveam doar 37 de kilograme.**

Acum Enache boxează la categoria semiușoară (60 kg) și maestrul Vasilov speră să-l vadă campion național chiar anul acesta.

Am fi dorit să stăm de vorbă și cu singurul campion național de juniori care se pregătește la Progresul „greul" Constantin Tănase, elevul antrenorului Toma Rădulescu. Dar lipsea în ziua aceea. „E plecat la o filmare pentru Cireșarii" — ni s-a explicat.

Am întrebat dacă părinții tinerilor boxeri trec pe la sală să se intereseze de copiii lor. „Unii vin și la antrenamente" — ne spune antrenorul Ion Vasilov. Mă și mir cum de nu a venit tovarășul Ciucă, tatăl lui Marian. Băiatul lui a făcut pînă acum vreo 6 meciuri, dintre care a cîștigat cinci. Cînd mă întîlnește, mă întreabă: „Băiatul meu promite, tovarășe antrenor?"

...Am plecat din sala de box de la Progresul avînd convingerea că acolo se face treabă bună. Copiii devin puternici și curajoși, învață să învingă cavalerește și să privească înfrîngerea cu demnitate. Nicăieri nu se pot înțelege mai bine decît într-o sală de box multiplele sensuri ale „fair-play"-ului.

Petre HENȚ

fotbal

IERI, LA F.R.F.

ȘEDINȚĂ DE LUCRU CU PREȘEDINȚII SECȚIILOR DIN DIVIZIA B

În cadrul acțiunilor de îmbunătățire a activității fotbalistice, ieri a avut loc la sediul F.R.F. o ședință la care au fost convocați președinții secțiilor de fotbal ale echipelor de Divizia B. Principala problemă a fost aceea a comportării în prima parte a campionatului și — în directă legătură cu aceasta — sarcinile de viitor, în vederea îmbunătățirii instruirii și a jocurilor, a selecției și educației la formațiile din eșalonul secund.

În cuvîntul său, tov. **Ion Balaș**, vicepreședinte al F.R.F., a arătat că această convocare urmărește în primul rînd un schimb de opinii, un dialog direct între conducerea federației și președinții secțiilor ; ea are ca scop îmbunătățirea muncii, în așa fel ca printr-un efort comun să se contribuie la ridicarea nivelului eșalonului secund, verigă importantă a fotbalului nostru. În continuare s-a arătat că echipele de Divizia B au obligația să practice jocuri de calitate care să atragă masele de spectatori, dar în același timp să reprezinte un permanent izvor de creștere a talentelor, de formare necontenită a jucătorilor valoroși, atît de necesari fotbalului de performanță. S-a subliniat interesul manifestat de o serie de secții care au făcut eforturi deosebite în vederea asigurării condițiilor materiale și pentru intensificarea procesului de instruire și al educației jucătorilor, cum este cazul la **Politehnica Timișoara, Minerul Baia Mare, C.S.M. Sibiu, Gloria Buzău, Dunărea Tulcea, Olimpia Satu Mare** etc. În schimb, un total dezinteres s-a observat la **Dunărea Giurgiu.** De asemenea, au fost evidențiați o serie de antrenori care au respectat indicațiile federației, căutînd să pună în practică toate cunoștințele lor în vederea îmbunătățirii antrenamentelor. Aceștia sînt **P. Popescu** (Metalul București), **C. Laurențiu** (Politehnica Iași), **C. Teașcă** (F. C. Galați), **I. Ionescu** (Politehnica Timișoara), **Gh. Staicu** (Olimpia Satu Mare), **V. Grosaru** (Metrom Brașov), și alții. Și politica de creștere și formare a cadrelor tinere s-a îmbunătățit față de anii trecuți. Spre exemplu, la Minerul Baia Mare (Roznai, Condruc), Metalul București (Troi, Mateescu), Metrom Brașov (Anghel), Progresul București (Beldeanu, Dudu Georgescu, Tănăsescu, Dumitriu IV și alții), secțiile acestor echipe avînd satisfacția promovării mai multor jucători astăzi în rîndurile echipelor de Divizia A. Dar și din acest punct de vedere sînt încă multe secții care se situează la polul celălalt, umblînd după jucători plafonați, cum ar fi cazul secțiilor Chimia Rm. Vîlcea (Andrei, Haidu), Progresul Brăila (Tr. Popescu), Metalurgistul Cugir (Racksi) sau Metalul Drobeta Tr. Severin (Pavlovici). Situația disciplinară s-a îmbunătățit de asemenea în turul campionatului înregistrîndu-se doar 27 de jucători eliminați în ambele serii, cifră mai mică decît în trecut.

Dar, în continuare, este necesar să se ia unele măsuri care să ducă la ridicarea nivelului jocurilor prin : mărirea numărului, duratei și intensității antrenamentelor ; obligativitatea introducerii antrenamentelor în zilele de luni și sîmbătă ; creșterea capacității de efort în vederea unei mai mari mobilități în teren, pentru ocuparea judicioasă a spațiilor libere, a unei mai bune organizări atît în atac cît și în apărare în jocurile de acasă și din deplasare ; îmbunătățirea procedeelor tehnico-tactice prin desfășurarea antrenamentelor în condiții asemănătoare celor de joc ; o mai mare preocupare pentru creșterea eficacității ; depistarea și formarea unor jucători virfuri de atac incisivi ; introducerea obligatorie, la sfîrșitul fiecărei luni, a efectuării testelor Cooper și Astrand.

Gheorghe NERTEA

U.T.A. ÎNTR-O FRUMOASĂ IARNĂ, PLINĂ DE AMBIȚII...

Săptămîna trecută, într-o seară cu vînt firav de primăvară. La Arad, pe malul Mureșului, aproape de podul nou, U.T.A. trăiește un mic moment festiv. Se inaugurează clubul său. Un club cum au marile echipe de fotbal pe care formația textilistă le-a vizitat. Cu o sală lungă și înaltă, cu două mese de biliard o vitrină de trofee, televizor... Cu camere pentru cazarea echipei înaintea meciurilor. Cinci camere elegante cu o estetică intimă... O terasă ce dă spre superba curgere fără timp a Mureșului... Președintele clubului, Mihai Flore, radiază de bucurie cînd face o mică prezentare a acestui vis împlinit, realizat cu sprijinul activ al tuturor factorilor de conducere din municipiu. Și nu uită să precizeze că totul se află abia la început. **„La parter vom amenaja o sală a susținătorilor ; vom face o sală de audiții, vom dota clubul cu multe jocuri distractive, vara deschidem o mică bază nautică..."**

★

În seara aceea, cînd U.T.A. demonstrase inițiativă și forță și ca organizatorică s-a vorbit foarte mult și sincer despre echipa de fotbal. Locul IX din turul campionatului nu mulțumește pe nimeni. Fiecare e convins că actuala poziție nu-i pe măsura valorii echipei. O convingere probată, din cîte am aflat, în zilele de pregătire intense. La un moment dat a vorbit antrenorul Nicolae Dumitrescu. N-a fost un toast, ci un fel de profesiune de credință. **„Luăm totul de la început ! Trebuie să ne comparăm cu noi, dacă vrem să ajungem iar printre echipele fruntașe. Ne-am pregătit foarte bine în această iarnă. Mobilizarea trebuie să fie însă mai mare în campionat. Eu cred în această mobilizare superioară din primăvară. Pentru că pînă acum, în pregătiri, fiecare dintre jucători a fost sincer cu el însuși. Și asta reprezintă enorm !..."**

★

— Ce a fost cu Popovici și Kun ? De ce au plecat din pregătiri la Oradea, fără voia nimănui ?

— Problemă delicată ! Ar fi vrut să plece la o echipă bucureșteană. Le-am spus că nu le dăm drumul și e mai bine să joace pînă la vară. Altfel, pierd și ei, pierde și echipa de care-și leagă, poate, cele mai mari bucurii ale vieții de fotbalist .Ne-am înțeles așa. Și acum, ambii se pregătesc conștiincios, de parcă n-ar fi fost nimic..."

Nicolae Dumitrescu e și un mare pedagog...

★

Dialog mai lung cu **Mircea Petescu**, căpitanul echipei.

— Dintre numele noi ale echipei, Condruc, Pîrvu, Căldăruș și Purima, care crezi că e cel mai util echipei ?

— Toți sînt utili ! Știi, însă, cînd trebuiau să fie incluși toți acești jucători în lot ? Imediat după ce eliminasem pe Feiyenoord.

— Ce zici, Mircea, de returul echipei ?

— Echipa va urca ! Revenirea lui Nicolae Dumitrescu va aduce un plus tactic echipei. Sau ceea ce i-a cam lipsit în tur. Și U.T.A. a cîștigat foarte multe bătălii, tactic. Echipa va urca și pentru faptul că ne-am pregătit farte bine în această iarnă.

— Despre „bătrînul" inginer, ajuns, la 31 de ani, ce spui ?

— Trag cot la cot cu cei tineri. Cum am făcut-o în toți cei 15 ani de cînd joc fotbal. Și mă pregătesc să dau examen cît de curînd pentru a lua încă o categorie de clasificare ca... antrenor.

Mircea M. IONESCU

PE TEME ACTUALE

• TACTICA TURNEELOR • FORMULA TRANSFERĂRILOR AMICALE

Din atîtea și atîtea cazuri, constatăm că a apărut și o tactică a turneelor. Poate mai corect ar fi să vorbim despre asprele învățăminte ale turneelor. Echipele — naționale sau de club — din Europa au trebuit să plătească cu zeci de eșecuri, de sezoane ratate, turneele de durată și programate în momente nepotrivite efectuate pe continentul „fotbalului fierbinte" (am numit America de Sud) Și constatați și dv. că — acum — numărul fotbaliștilor care trec Atlanticul pentru jocuri amicale a scăzut considerabil. Mai există și turneele în țări apropiate care au ca scop efectuarea antrenamentelor și a jocurilor de verificare pe terenuri oricum mai convenabile decît cele de acasă. Altfel, toată strădania, toată cheltuiala sînt de prisos. „Tactica" turneelor n-a dat prea multe roade — de ce să n-o spunem — în sezonul actual pentru echipele noastre. Între puțin reușita expediție Steaua în Liban și Siria(așa cum o afirma Constantin însuși) și tentativele Rapidului de a găsi un turneu de natură să-i ajute cît de cît în otelirea forțelor pentru cîștigarea șocuri cu Leeds, întîlnim diverse formule de a rezolva chestiunea jocurilor peste hotare în condiții care să reprezinte un avantaj în pregătire și nu un handicap. Și nu știm, zău, dacă nu s-a uitat și soluția oferită de ultimele zile, cînd terenurile și vremea în vestul țării au fost minunate. Acolo s-a jucat ca în plin sezon ; dar numai formațiile localnice s-au bucurat (din nefericire) de acest avantaj.

Drept este, s-a făcut un mare pas în direcția rezolvării delicatei chestiuni a transferărilor prin bună înțelegere. Metoda tratativelor cu avantaje reciproce, a adus mulți jucători de talent la categorii superioare de competiție, umplînd locuri care resimțeau nevoia unor forțe tinere și valoroase dar au și acordat echipelor care i-au crescut compensații. Optica, destul de obtuză în urmă cu ani, s-a modificat, și astăzi auzim cum C.F.R. Pașcani se laudă cu fotbaliștii lansați în prima divizie și anunță că este dispusă și la alte înțelegeri cu condiția să nu-i fie periclitată situația ei în campionat. Tocmai de aceea găsim că recurgerea la soluțiile „de forță" și de „nesportivitate", în sensul penal al cuvîntului, devin direct ridicole. Plecarea cu jucători peste noapte, pe ascuns, abandonarea unor discuții pe față nu vor rezolva nimic. Se va ajunge cel mult la încordarea raporturilor între respectivele cluburi sau asociații, la trimiterea în inactivitate forțată, acea carantină prevăzută de regulament. a unor jucători de talent aflați într-un moment crucial al carierei lor, la atîtea urmări triste și nedorite. Nu uitați, stimați conducători de cluburi, sistemul schimburilor de jucători. Fie și pe timp limitat O cale mai puțin utilizată, cum constatăm. S-a uitat că, spre pildă, unul dintre cele mai reușite schimburi, pentru toate cele patru părți, a fost Metroc — Ene II. El a revalorificat doi jucători în pierdere de moral și randament redîndu-i performanței pentru multe sezoane.

Eftimie IONESCU

LEEDS UNITED SUB „MICROSCOPUL" LUI BAZIL MARIAN

● Antrenorul giuleștenilor analizează jocul faimoșilor adversari din „Cupa cupelor"

Au mai rămas doar 23 de zile pînă la primul rendez-vous al rapidiștilor bucureșteni cu jucătorii lui *Leeds United* — în manșa întîi a sferturilor de finală din „Cupa cupelor" — și fiecare ceas care ne apropie de importanta confruntare a celor două team-uri îl „pune pe jar" pe antrenorul Rapidului, Bazil Marian, de firea lui dominat de o liniște aparentă care ascunde, însă, o frămîntare interioară. Acum, nici timpul nu i-ar permite o altă postură... Duminică seara, antrenorul formației giuleștene cobora din avionul care-l aducea din Anglia, unde, sîmbătă, urmărise partida Leicester-Leeds (reamintim rezultatul, 2—0). A doua zi dimineața, pe același aeroport, Marian își relua în primire echipa, îmbarcîndu-se, împreună, pentru o nouă cursă, spre Szekesfehervar, unde Rapidul va evolua miercuri.

Așa grăbit cum era, între două avioane, Bazil Marian tot a găsit o oră și pentru noi, curioși să aflăm vești proaspete despre meciul de la Leicester, mai precis, despre echipa valorosilor Jacky Charlton, Clarke, Bremner et co...

— V-ați deplasat pentru Leeds și ați văzut-o pe Leicester, a fost prima noastră interpelare, inspirată de scorul final.

— Așa s-ar putea înțelege, dar, în realitate, lucrurile au stat cu totul altfel. Leeds a jucat și Leicester a marcat, pe contraatac, împotriva cursului jocului. Avînd, probabil, complexul locului 17, gazdele au făcut un joc de apărare ieșind din defensivă, în genere, prin pase lungi. La două asemenea riposte, Leicester și-a surprins adversarul descoperit, în zona destinată fundașilor centrali *Madeley* și *Hunter*, și șutul necruțător al lui *Birchenall* a găsit culoar favorabil.

— Au fost niște scăpări, niște erori izolate ale apărării lui Leeds sau așa joacă ea, riscant, în acțiunea de apărare ?

— Cred că a fost vorba de o subapreciere, de moment, a adversarului. Pentru că, sinteza notațiilor mele în cele 90 de minute mi-a arătat-o pe Leeds adepta unui joc complet în adevăratul înțeles al cuvîntului. Ea se apără cu 10 jucători, și atacă tot cu 10. La fazele fixe, de pildă, spre deosebire de Tottenham, unde Chivers rămînea vîrf pentru orice eventualitate, la Leeds nimeni nu așteaptă în față, la pîndă. Toți cei 10 jucători de cîmp se regrupează cu promptitudine în scopul de a închide cît mai bine toate culoarele. Cînd echipa reintră în posesia mingii, toți cei 10 revin, rapid, pe poziții, pregătind ofensiva. Urmează o mare circulație a jucătorilor în teren, cu un impresionant flux de susținere, de suplinire, de intercalare în linia întîi a fundașilor și a mijlocașilor. O schemă anume s-a repetat des, dînd impresia de lucru metodic, gîndit, în această direcție : se pregătește, de pildă, atacul pe partea dreaptă, ei bine, pe latura opusă apare la finalizare fundașul lateral stînga. Și... invers.

— V-a tentat adineauri o comparație Leeds-Tottenham. Puteți risca un verdict ? Care dintre ele vi se pare a fi mai puternică ?

— Aș zice că Leeds, deși risc, vă repet, ca rezultatul meciului să mă contrazică. Ea este mult mai stilată, știe fotbal mai mult, joacă mai variat, mai viclean. Jucătorii ei știu să plimbe balonul la firul ierbii, folosesc la maximum întreaga suprafață a terenului, alternează în mod derutant pasa scurtă cu cea lungă. Cu alte cuvinte, pentru a încheia paralela, în timp ce la Tottenham mai puteai să-i ghicești intențiile, ea punînd accentul în ofensivă pe centrările înalte, la Leeds e mai greu. Își plimbă partenerul de pe o parte pe alta pînă descoperă o fisură în defensiva lui. Și mai este ceva. În afară de această maturitate, Leeds are o încăpățînare, o răutate în sensul bun al cuvîntului. Nu cedează lupta de loc, trage cu dinții și la 0—2. Este drept, la Leicester, cam de prin minutul 60, cînd gazdele au înscris cel de al doilea gol, presiunea lui Leeds începuse să poarte pecetea unei oarecari lipse de clarviziune. Timpul care se scurgea, parcă mai repede pentru Leeds, îi împiedica pe Allan Clarke, Micke Jones, Peter Lorimer să aleagă cea mai bună soluție.

— Deci și o echipă mare își pierde uneori capul. Să trecem această amenească... carență la capitolul constatări... încurajante pentru Rapid ?

— Numai să ajungem și noi în această situație, de a-i pune probleme lui Leeds, a încheiat dialogul nostru Bazil Marian cu modestia care-l caracterizează. O modestie care, într-o interpretare mai largă, ar descinde, parcă, din mult cunoscutul proverb „paza bună trece primejdia rea"...

G. NICOLAESCU

PROBLEME CARE ȘI AȘTEAPTĂ REZOLVAREA

DUPĂ „DIALOGUL" DINTRE ARBITRII BUCUREȘTENI ȘI CRONICARII SPORTIVI

Problema arbitrajului cu multiplele ei aspecte asupra cărora n-a existat, nu există și nu va exista niciodată un consens unanim, a stat întotdeauna în centrul atenției, iubitorii fotbalului discutînd despre arbitri mai mult decît despre... jucători. Așa stînd lucrurile, acum cînd nu ne mai despart decît cîteva săptămîni de reluarea activității competiționale la toate nivelurile, a fost binevenită acțiunea C.M.B.E.F.S. de a organiza o „masă rotundă", care să prilejuiască un „dialog" amical între arbitri bucureșteni și cronicarii sportivi.

Discuțiile au fost interesante, iar ideile care au stat la baza unor propuneri, chiar dacă ar putea întîmpina justificate împotriviri, au venit să ilustreze preocuparea care există și în rîndurile „cavalerilor fluierului" pentru îmbunătățirea activității lor. Unii s-au pronunțat pentru **reducerea numărului de arbitri din lotul A, ceea ce ar** permite renunțarea la actualul sistem, **al rotației** dînd posibilitatea arbitrilor de valoare să fie folosiți mai des, mai ales la conducerea unor meciuri importante. Un asemenea punct de vedere nu este nejudicios, sistemul rotației servind mai degrabă orgoliul unor arbitri, decît fotbalului. Nu este mai puțin adevărat, însă că, în felul acesta, se ivește pericolul ca lotul A să devină un cerc închis, cu „senatori de drept", al căror loc nu mai poate fi luat de nimeni. Pentru a nu se ajunge la o astfel de eventualitate, s-a făcut propunerea să se alcătuiască un clasament al arbitrilor, ultimii doi urmînd să... retrogradeze, asemeni echipelor. Originală, fără doar și poate, o asemenea propunere nu prea are șanse de a fi luată măcar în discuție, necum adoptată, neputînd exista elemente precise pentru alcătuirea respectivelor... clasamente.

O altă idee care a fost ventilată cu prilejul acestei reuniuni, a fost aceea a desemnării arbitrilor, la un meci sau altul, **prin tragere la sorți.** Nu este pentru prima oară cînd ne întîlnim cu o asemenea propunere menită, în orice caz, să elimine suspiciunile în legătură cu delegarea unui anumit arbitru, la un anumit meci. Probabil că există și argumente care se opun acestei soluții, sorții putînd crea două categorii de arbitri, unii delegați prea des și alții prea rar, chiar într-un lot A mai restrîns. Dar, vina n-ar mai aparține Colegiului central al arbitrilor, ci sorților. Și apoi, poate că s-ar găsi o cale de a nu se produce astfel de inechități. Oricum, ideea trebuie reținută. Să nu uităm că ea n-a venit din masa publicului, ci chiar din rîndurile arbitrilor.

Unele discuții s-au referit și la aprecierile care se fac asupra arbitrajelor, insistîndu-se mai puțin asupra **manierii de arbitraj, a asigurării bunei desfășurări a jocului** și îndreptîndu-se reflectorul asupra unor faze de joc, uneori greu de determinat, iar alteori interpretate din unghiuri de vedere personale, subiective. S-a ajuns astfel să se reproșeze arbitrilor și deciziile cele mai regulamentare, cum a fost aceea a lui **N. Petriceanu,** în meciul Universitatea Craiova — F. C. Argeș, care nu i-a acordat lui Oblemenco nu **„un gol cum nu s-a mai văzut", ci un gol neregulamentar înscris cu mîna.**

Dar, accentul principal la această „masă rotundă" a fost pus pe faptul că arbitrajul este „judecat" de multe ori de oameni care nu cunosc regulamentul, care nu l-au răsfoit nici măcar o singură dată. Și, oricît ar părea de necrezut, printre aceștia se numără și mulți jucători divizionari. De-aici, tensiune în teren și în tribune, proteste, vociferări, injurii la adresa arbitrilor etc. S-ar putea spune, deci, că necunoașterea regulamentului reprezintă un permanent pericol pentru buna desfășurare a meciurilor.

Și, deși nu se vorbește pentru prima oară despre această problemă, ea continuă să stea pe planul al... zecelea în preocupările antrenorilor și ale secțiilor de fotbal.

În curînd începe returul. Procesul de instruire a echipelor este în plină desfășurare, luîndu-se toate măsurile pentru obținerea unei bune pregătiri fizice și a creșterii potențialului tehnico-tactic. Nu trebuie uitată, însă, nici latura disciplinară a spectacolului sportiv. De aceea, cererile arbitrilor ni se par cît se poate de îndreptățite : studierea regulamentului să constituie unul din obiectivele de prim ordin ale echipelor, în această perioadă. Poate că și arbitrii vor aplica mai bine regulamentul, știind că toată lumea îi cunoaște prevederile !

Jack BERARIU

„Cavalerii fluierului" la sfat...

Foto : Dragoș NEAGU

ÎN AȘTEPTAREA TESTULUI NR. 2: ESPANOL BARCELONA

(Urmare din pag. 1)

Antrenorul Santamaria, pentru a-și întări satisfacția ne-a declarat că pentru meciul cu selecționata noastră nu va modifica echipa învingătoare. Iată, de altfel „11"-le probabil :

Borja — Granero, De Felipe, Ochoa — Poli, Carbonell — Martinez, Ronero, Amiano, De Diego, Pepin. În cadrul acestui „11" e posibilă o singură schimbare : dacă Granero, ușor accidentat la Las Palmas, va fi indisponibil, locul lui va fi preluat de **Juan Maria.** (Menționez că extremul dreapta Martinez a fost reținut pentru apropiatul joc cu Grecia, care se va desfășura la Malaga).

Lotul nostru vrea să onoreze bunele aprecieri pe care gazdele le au la adresa fotbalului românesc. Jucătorii noștri țin seama și de faptul că meciul cu Espanol Barcelona (care se va desfășura în nocturnă, la orele 20,45 — 21,45 ora noastră) se dispută cu prilejul jubileului de 50 de ani de la construirea complexului sportiv Espanol.

La ora cînd scriu aceste rînduri, formația noastră nu este conturată. Se confirmă, totuși, revenirea lui Dinu în linia de fund. Deocamdată nu se știe dacă Dinu va juca în locul lui Sameș sau în locul lui Boc. A fost luat în discuție și Hajnal, pentru... Deleanu. După cît se pare, Dobrin va deține postul de mijlocaș centru. În atac se va porni probabil, cu trioul de la Nîmes : Troi, Dumitrache, Iordănescu. Nu este exclusă, totuși, trecerea lui Iordănescu în postul de vîrf central, în locul lui Dumitrache.

Conducerea tehnică a echipei este nemulțumită de timiditatea șutului la poartă al înaintașilor noștri. Se constată un fel de teamă chiar în situațiile simple. În cursul antrenamentelor de luni și, probabil, în cursul celor de marți, se va insista în mod special asupra remedierii acestor greșeli.

Al doilea joc din cadrul turneului franco-spaniol se va desfășura cu beneficiul unor noi acumulări fizice și tehnice. Să sperăm că fotbaliștii noștri vor presta un joc care să reflecte ascensiunea de toți așteptată.

ALLAN CLARKE, una din „săgețile" lui LEEDS UNITED

ECHIPA RAPID EVOLUEAZĂ MÎINE LA SZEKESFEHERVAR

Echipa **Rapid,** care se pregătește în vederea meciului de la 7 martie cu Leeds United, a plecat ieri dimineață în Ungaria. Feroviarii bucureșteni vor evolua, mîine, la Szekesfehervar în compania echipei locale, divizionara A **Videoton.**

Au făcut deplasarea următorii 16 jucători : Niculescu (portar), **Pop, Mușat, Grigoraș, Codrea, Ștefan** (fundași), **Marin Stelian, Angelescu, Savu, Năom, Dinu** (mijlocași), **Năsturescu, Dumitriu II, Neagu, Petreanu, Dumitriu III** (înaintași).

Lotul este însoțit de antrenorii **Bazil Marian** și **Gheorghe Nuțescu.**

MÎINE LA SATU MARE

OLIMPIA – UJPESTI DOZSA

La invitația clubului F. C. Bihor astăzi sosește în țara noastră cunoscuta echipă Ujpesti Dozsa care activează în prima divizie a campionatului maghiar. Fotbaliștii din Budapesta vor susține o suită de trei jocuri. Mîine vor evolua la Satu Mare cu Olimpia, la 16 februarie la Deva cu Mureșul, iar, la 18 februarie la Oradea cu F. C. Bihor. După cum ne-a informat președintele clubului F. C. Bihor, **Gh. Băleanu,** din rîndurile jucătorilor de la Ujpesti nu vor lipsi internaționalii Bene, Fazekaș, Zambo, Dunai II și III. Szentmihalyi și Juhasz.

INIȚIATIVE LOCALE – SOLUȚIE IMPORTANTĂ PENTRU SATISFACEREA NECESARULUI DE BAZE SPORTIVE

(Urmare din pag 1)

de fotbal în curs de gazonare, două terenuri de tenis, dintre care unul este înzestrat cu instalație de nocturnă, un teren de handbal, sală de tenis de masă și biliard. Complexul, care va fi extins, este dotat cu instalații sanitare anexe. **La asociația „Sănătatea" s-a construit un complex** (teren de baschet, volei, tenis, pistă de popice), **asociațiile „Presim" și „Carpați" au construit terenuri de fotbal, la asociația „Constructorul I.C.M.J." s-a amenajat un teren de volei și o sală de box și se află în construcție un teren de fotbal și de rugby.**

În comunele și satele județului au fost, de asemenea, construite baze sportive. În comuna Nehoiul s-a dat în folosință o sală de popice cu 2 piste și a fost gazonat terenul de fotbal, la Poșta Cîlnău s-a construit un teren de fotbal împrejmuit cu gard prefabricat ; în comuna Blăjani a fost amenajat un splendid teren de fotbal, la această acțiune participînd cu însuflețire aproape toată populația.

În Buzău se află în amenajare Parcul tineretului, care va cuprinde în final lacuri de agrement dotate cu ambarcațiuni, strand, spații cu instalații de joacă pentru copii și terenuri simple pentru jocul cu mingea. **Majoritatea lucrărilor au fost efectuate prin muncă voluntară de către cetățenii municipiului. Am văzut, tot la Buzău, în locurile libere și parcurile din preajma cartierelor mese de tenis din ciment. Tot aici se vor amplasa panouri de minibaschet ;** la fel la Rîmnicu Sărat.

Tot la Buzău am aflat de **o frumoasă inițiativă a consiliului județean al organizației pionierilor, care a făcut din turism o activitate extrem de îndrăgită în rîndul pionierilor.** Zeci de organizații au construit corturi, au fost amenajate campinguri proprii. La Sărata Monteoru a fost „construit" un sat turistic de 80 de locuri, la Arbănași o tabără pionierească de 400 de locuri, la Hartagu la fel.

Am enumerat doar cîteva dintre obiectivele sportive și turistice construite și amenajate în județul Buzău în trecutul apropiat. Decizia nr. 377 este în plin proces de materializare și sperăm că acest drum bun va fi străbătut pînă la capăt.

● ...iar la Bistrița-Năsăud Decizia nr. 75

Aceeași preocupare față de condițiile de desfășurare a activității sportive există și la Bistrița. Și aici, tot **o decizie a Consiliului popular al județului Bistrița-Năsăud (decizia nr. 75 din martie 1972) are în vedere luarea unor măsuri în vederea asigurării bazei materiale necesare acțiunilor sportive în școlile și asociațiile județului. Amenajarea spațiilor de joacă pentru copii în orașele și comunele unde se construiesc locuințe, amenajarea unor terenuri de sport simple în curțile școlilor și căminelor culturale, trecerea în folosința asociațiilor sportive a terenurilor de sport și a bazelor sportive care au fost în administrarea comitetelor executive ale consiliilor populare** — iată cîteva din măsurile luate pentru crearea condițiilor materiale necesare nevoiei de mișcare, de exercițiu fizic a locuitorilor județului și ai orașului Bistrița. La liceele „Andrei Mureșanu" și „Liviu Rebreanu" din Bistrița au fost amenajate, prin munca elevilor (sub îndrumarea organizațiilor U.T.C. și a cadrelor didactice), terenuri de tenis și volei.

Mîndrie a orașului este însă strandul, dat în folosință vara trecută, care cuprinde un bazin de 50 m, cu 8 culoare, două bazine pentru copii, o tribună cu 500 de locuri, spații de joacă pentru cei mici. **Factorii care au contribuit la realizarea lucrărilor, Consiliul popular municipal Bistrița și C.J.E.F.S. Bistrița-Năsăud au reușit să angreneze un mare număr de locuitori ai orașului la munca patriotică, cheltuielile de construcție fiind simțitor reduse.** Dar, construirea acestei baze nu reprezintă totul. Așa cum remarca și primarul Bistriței, **Andrei Waingartner,** un om interesat și priceput în ale sportului, **„bazinul stă prea mult timp gol în timpul săptămîni. C.J.S.F.S. ar fi putut face mai mult pentru inițierea copiilor din oraș la înot și — de ce nu — chiar la polo".**

● Pistă de aeromodelism la Dej

Și în orașele vizitate din județul Cluj, Dej și Turda, se face simțită grija organelor administrației locale pentru asigurarea de condiții materiale necesare practicării sportului. **La Dej s-a construit, cu sprijinul substanțial al Consiliului popular orășenesc, o pistă de aeromodelism** — sport în care pe aceste meleaguri s-au obținut frumoase succese, chiar de nivel internațional. La liceul „Andrei Mureșanu" s-au construit prin munca patriotică a elevilor, cu ajutorul profesorilor, al conducerii școlii și al comitetului de părinți, terenuri de handbal cu tribune și instalație de nocturnă. Tot la Dej, un lucru inedit : în prețul — modic — de intrare la patinoar este inclus și un... pahar cu lapte fierbinte, și, ne-am convins, de acest drept se folosesc toții copiii.

La Turda, în cadrul unei ședințe ținută în primăvara trecută la comitetul municipal de partid, s-a luat hotărîrea ca în perimetrul fiecărui cartier să se amenajeze o bază sportivă după modelul celei din cartierul Mihai Viteazul, care cuprinde un teren de fotbal și două de volei. **Pînă acum s-au amenajat, prin grija consiliului popular, cu contribuția locuitorilor cartierului, o bază sportivă în cartierul Oprișan** (teren de fotbal și teren de handbal) **și alta în cartierul Colonie Cimentul** (teren de fotbal), iar în perimetrul școlii de zootehnie s-a dat în folosință o platformă compusă din terenuri de fotbal, tenis și volei.

★

V-am prezentat în rîndurile de mai sus cîteva din realizările datorate inițiativei locale, în unele din județele și orașele țării. Nu putem spune că realizările amintite satisfac integral nevoia de baze sportive a celor ce iubesc sportul și doresc să-l practice. Mai sînt, desigur, multe de făcut, dar, putem trage, fără teama de a greși cîteva concluzii îmbucurătoare.

Trebuie să subliniem în primul rînd grija organelor de partid și de stat locale, care vin în sprijinul construirii și amenajării terenurilor și spațiilor destinate sportului. Am notat, de asemenea, și atenția deosebită acordată sportului școlar Este un lucru de mare însemnătate pentru că **aici se pun bazele deprinderilor motrice, aici se formează gustul și dragostea pentru sport.**

TRAGEREA EXCEPȚIONALĂ PRONOEXPRES 18 FEBRUARIE 1973

Numai cinci zile mai aveți la dispoziție pentru a vă putea procura biletele la tragerea excepțională Pronoexpres din 18 februarie 1973, tragere care acordă în număr NELIMITAT : autoturisme DACIA 1300 și DACIA 1100, excursii în U.R.S.S. — partea sudică — durata cca. 21 zile, excursii în TURCIA — cu autocarul — durata cca. 8 zile, precum și numeroase premii în bani de valoare fixă și variabilă. Procurați-vă din vreme biletele.

Cîștigătorii autoturismelor și ai excursiilor atribuite la tragerea excepțională Loto din 30 ianuarie 1973 : categoria 1 : (5 autoturisme DACIA 1300) : 1. Ardelean Teodor — com. Cefa satul Sînnicolaul Român jud. Bihor ; 2. Tarasoly Dănilă — com. Cogealac jud. Constanța ; 3. Zărnescu Constantin — Galați ; 4. Iosif Margareta și 5. Dumitrescu Alexandru din București. Categoria 2 : (2 autoturisme SKODA S 100) : 1. Dobinca Ioan — Suceava ; 2. Brînzan Ecaterina — Tulcea. Cîștigătorii premiilor de 25.000 lei (din care o excursie în ITALIA și diferența în numerar) : 1. Ion Radu — Brăila ; 2. David Mihail — București. **Cîștigătorii excursiilor în ITALIA :** categoria 4 : (15 excursii de cîte 1 loc) : 1. Misner Antoniu și 2. Costea Gavril din Oradea ; 3. Roșeț Gheorghe — com. Teregova jud. Caraș Severin ; 4. Necula Ion — Constanța ; 5. Preda Gheorghe — com. Brezoaiele jud. Ilfov ; 6. Fîntîna Dumitru — Craiova ; 7. Buruș Miron — Topliță jud. Harghita ; 8. Mățu Saveta — Simeria jud. Hunedoara ; 9. Socolescu Emil — Bolintinul din Vale jud. Ilfov ; 10. Bălan Tudor — Giurgiu ; 11. Fröhlich Renate — Sighișoara ; 12. Prasza Iuliu — Sîncraiu de Mureș jud. Mureș ; 13. Dragoș Ion — Urlați jud. Prahova ; 14. Codorean Aurel și 15. Nica Vasile din București.

PREMIILE TRAGERII PRONOEXPRES NR. 6 DIN 7 FEBRUARIE 1973 :

Extragerea I : Cat. 1 : 2 variante 25% a 100 000 lei ; Cat. 2 : 1,60 a 50 911 lei ; Cat. 3 : 15,75 a 5 172 lei ; Cat. 4 : 55,70 a 1 462 lei ; Cat. 5 : 136,25 a 598 lei ; Cat. 6 : 5 183,90 a 40 lei.

Report categoria 1 : 1 195 504 lei.

Extragerea a II-a : Cat. B : 5,50 variante a 14 153 lei ; Cat. C : 69,20 a 1 125 lei ; Cat. D : 2 713,25 a 60 lei ; Cat. E : 167 a 200 lei ; Cat. F : 3 729,45 a 40 lei.

Report categoria A : 511 036 lei.

Premiile de 100 000 lei sfert de la categoria 1, au fost obținute de MANEA NICOLAE din Mangalia și VARGĂLUI CHIRIȚĂ din București, iar premiul de 50 911 lei de la categoria a 2-a l-a obținut IORDACHE ALEXANDRU din București.

Rubrica redactată de LOTO-PRONOSPORT

UN IMPORTANT SUCCES AL ȘAHULUI NOSTRU FEMININ

PENTRU PRIMA OARĂ, TREI JUCĂTOARE ROMÂNCE ÎN „INTERZONAL"

● Elisabeta Polihroniade s-a calificat la capătul unei întreceri dificile

Wijk aan Zee — 1973. Elisabeta Polihroniade (stînga) în timpul partidei cu Ursula Wasnetsky (R F G)

Tradiționalul festival șahist care se dispută în fiecare an în micul orășel olandez Wijk aan Zee, a stabilit anul acesta pe lîngă un record de participare — au fost prezenți aproape 700 concurenți din diverse țări ale lumii — și unul de importanță: **pe lîngă obișnuitele turnee ale marilor maeștri și maeștrilor a fost organizat, pentru prima oară, și un turneu sub auspiciile Federației internaționale de șah. Este vorba despre cel de-al doilea concurs zonal european din cadrul competițiilor eliminatorii care vor desemna în ultimă instanță pe viitoarea adversară a campioanei mondiale, Nona Gaprindașvili.**

După succesul din celălalt turneu zonal european, disputat în toamna anului trecut la Pernik, în Bulgaria, în care, după cum se știe, jucătoarele noastre **Alexandra Nicolau** și **Gertrude Baumstarck** s-au clasat la egalitate pe locurile 1—4, participarea celorlalte două concurente românce în Olanda ne deschidea șansa de a mări numărul reprezentantelor țării noastre la turneul interzonal. **Această șansă a fost valorificată: la capătul unei lupte dificile, campioana României Elisabeta Polihroniade a cîștigat dreptul de a participa la etapa următoare a campionatului** și n-a lipsit mult ca și cealaltă jucătoare a noastră, Margareta Teodorescu, să se califice și ea.

Am spus mai înainte că a fost o luptă dificilă. Într-adevăr, la startul competiției s-au prezentat 18 concurente (față de 14 la Pernik) dintre care 8 dețineau titlul de maestră internațională, iar foarte

Nr	Numele și prenumele	Țara	1	2	3	4	5	6	7	8	9	10	11	12	13	14	15	16	17	18	Total punct.
1-4	Maria IVANKA	Ungaria	■	½	0	½	1	1	1	0	1	½	1	1	1	1	1	½	1	½	12½
1-4	Katja JOVANOVICI	Jugoslavia	½	■	½	½	½	1	0	½	1	1	1	1	0	1	1	1	1	1	12½
1-4	Jane HARTSTONE	Anglia	1	½	■	½	½	1	0	½	0	½	1	1	1	1	1	1	1	1	12½
1-4	Elisabeta POLIHRONIADE	România	½	½	½	■	1	½	0	½	½	1	1	½	1	1	1	1	1	1	12½
5	Liubița JIVKOVICI	Jugoslavia	0	½	½	0	■	1	½	1	1	1	0	1	1	1	1	1	0	1	11½
6	Annie LAAKMAN	R.F.G.	0	0	0	½	0	■	1	½	1	1	1	½	½	1	1	1	1	1	11
7-8	Krystina RADZIKOWSKA	Polonia	0	1	1	1	½	0	■	1	½	0	½	0	1	1	0	1	1	1	10½
7-8	Margareta TEODORESCU	România	1	½	½	½	0	½	0	■	½	½	1	1	0	½	1	1	1	1	10½
9	Corry VREEKEN	Olanda	0	0	1	½	0	0	½	½	■	½	½	½	1	1	½	1	1	1	9½
10-11	Amelia PIHAJLICI	Jugoslavia	½	0	½	0	0	0	1	½	½	■	0	½	1	½	½	1	1	1	8½
10-11	Borislava BORISOVA	Bulgaria	0	0	0	0	1	0	½	0	½	1	■	1	0	1	½	1	1	1	8½
12	Pepita FERRER	Spania	0	0	0	½	0	½	1	0	½	½	0	■	1	1	1	0	1	½	7½
13	Ursula WASNETSKY	R.F.G.	0	1	0	0	0	½	0	1	0	0	1	0	■	0	1	½	1	1	7
14	Rye TIMMER	Olanda	0	0	0	0	0	0	0	½	0	½	0	0	1	■	1	1	1	0	5
15	Milinka MERLINI	Franța	0	0	0	0	0	0	1	0	½	½	½	0	0	0	■	1	½	½	4½
16	Inge KATTINGER	Austria	½	0	0	0	0	0	0	0	0	0	0	1	½	0	0	■	½	1	3½
17	Carla WETTSTEIN	Elveția	0	0	0	0	1	0	0	0	0	0	0	0	0	0	½	½	■	1	3
18	D. O'SIOCHRU	Irlanda	½	0	0	0	0	0	0	0	0	0	0	½	0	1	½	0	0	■	2½

multe dintre celelalte erau jucătoare experimentate, periculoase pentru orice adversar. Urmarea a fost că lupta pentru calificare a rămas deschisă pînă la ultima rundă, cînd încă 6 concurente păstrau șanse de calificare. Cîștigînd ultima partidă într-un stil excelent la Jivkovici, Elisabeta Polihroniade a arătat că are stăpînirea de sine și calmul necesar partidelor decisive, obținînd un succes personal de mare valoare.

În general, nivelul jocului prestat de jucătoarele noastre la acest concurs a fost ridicat. Elisabeta Polihroniade n-a pierdut decît o singură partidă, în urma unei greșeli neașteptate într-o poziție avantajoasă, la Radzikowska și a demonstrat un șah constant și eficace de-a lungul turneului. De remarcat că, în ultimele runde ea mai păstra suficiente rezerve de energie, care i-ar fi permis să susțină cu succes încă 3—4 partide. Margareta Teodorescu, a jucat și ea bine, dar a avut momente de slăbiciune, mai ales în cîteva partide în care obținuse deja un avantaj decisiv. Din nefericire, aceste partide au fost cu concurente directe (Hartston și Radzikowska) astfel că rezultatul lor a influențat decisiv atît configurația clasamentului, cît și (mai ales) moralul jucătoarei noastre. În final, Elisabeta Polihroniade împarte locurile 1—4 cu cele mai apropiate rivale.

În urma rezultatelor înregistrate în cele 2 turnee zonale europene — ambele terminate cu un dead-heat pe primele 4 locuri — președintele F.I.D.E. **dr. M. Euwe**, la propunerea comisiei pentru șahul feminin — a hotărît ca toate aceste jucătoare să fie admise în turneul interzonal și de asemenea 4 jucătoare din campionatul U.R.S.S.

Astfel, după disputarea celor două turnee zonale europene, țara noastră a obținut, pentru prima oară, calificarea a 3 jucătoare în turneul interzonal. Este un succes remarcabil, care se situează pe linia rezultatelor de valoare obținute de reprezentantele șahului feminin românesc.

În toamna acestui an, probabil în octombrie, **Elisabeta Polihroniade, Alexandra Nicolau** și **Gertrude Baumstarck**, vor avea de înfruntat elita șahului mondial în cadrul turneului interzonal. Iată numele celorlalte participante la această mare competiție (pe țări): **U.R.S.S.** — Nana Alexandria, Tatiana Zatulovskaia, Marta Șul, Valentina Kozlovskaia, Ira Levitina, Natalia Konopleva (6 participante); **Ungaria** — Maria Ivanka, Zsuzsa Verőci, Eva Karakas; **Iugoslavia** — Milunka Lazarevici, Katja Jovanovici; **S.U.A.** — Eva Aronson, Valerie Browne; **Brazilia** — Ruth, Cardoso; **R. P. Mongolă** — Handsuren; **Australia** — Luise Maddern.

Fără îndoială, va fi cel mai mare concurs feminin disputat pînă acum și faptul că numai primele 3 clasate vor cîștiga dreptul de a lua parte la meciurile candidatelor, împreună cu vicecampioana mondială, Alla Kușnir, va face ca lupta să fie mai acerbă ca oricînd.

Oricum, însă, faptul că 3 jucătoare românce se află de pe acum în rîndurile primelor 20 jucătoare din lume, constituie, fără îndoială un fapt îmbucurător. Această înaltă calificare cuprinde însă și mari obligații: între cele 20 trebuie să ne situăm cît mai sus pe scara valorilor, în zona mult rîvnitei candidaturi la campionatul lumii.

Performanța este în limita posibilităților jucătoarelor noastre și, cu o bună pregătire, multă voință și ambiție, ea poate fi obținută. Ocazia este minunată, condiții există — să încercăm!

S. SAMARIAN
antrenor emerit

În turneul semifinal al „Cupei cupelor" la volei

Rapid a fost o echipă de competiție doar în ultima seară

FLORENȚA, 12 (prin telefon, de la trimisul nostru special).

Așadar, turneul s-a încheiat cu victoria echipei locale **O'Ruini**, aplaudată duminică seara de o sală arhiplină, care a urmărit cu sufletul la gură desfășurarea mai interesantă decît se aștepta a partidei cu reprezentanta noastră, **Rapid București.**

O'Ruini a cîștigat pînă la urmă cu 3—2 și s-a calificat alături de Csepel Budapesta pentru turneul final masculin al „Cupei cupelor". Florentinii au răsuflat, însă, ușurați numai după ultimul fluier al arbitrului iugoslav Achimovici, la două ore și un sfert de la începerea partidei. Un merit în privința spectacolului oferit în gala de încheiere a turneului semifinal disputat în capitala Toscanei, revine și Rapidului care, duminică seara, a jucat așa cum nu am mai văzut-o din partida de astă-toamnă cu Steaua. Dar nu putem trece cu vederea și faptul că O'Ruini, datorită calificării în turneul final, asigurată chiar și cu înfrîngere în meciul cu echipa lui Drăgan, a jucat cu mai puțină concentrare ca de obicei. **Dar, atunci cînd au strîns rîndurile, cum a fost în setul al treilea de pildă, a cîștigat fără greutate. Mai tîrziu, însă, intrînd în jocul voit mai lent al vicecampioanei noastre, nu s-a mai putut ridica la valoarea din primele două meciuri.**

Făcînd abstracție de această realitate, despre Rapid se poate spune totuși că s-a comportat mai aproape de valoarea sa reală. Astfel, vom remarca jocul lui Drăgan care, spre deosebire de meciul cu Csepel, s-a comportat la înălțime, în timp ce Bădiță s-a încadrat din ce în ce mai bine în sextetul rapidist.

RAPID: Chițigoi, Penciulescu (Cătălin), Drăgan, Marian, Bădiță (Penciu), Mocuța; O'RUINI: Mattioli, Venucci (Carmagnani), Salemme, Fanfani, Bondi (Martelli), Mencini.

A condus, cu greșeli, cuplul iugoslav **Achimovici — Trhulj.**

În primul meci de duminică, contrar așteptărilor, **Csepel Budapesta** a dispus de **A.Z.S. Olsztyn** cu 3—2, după două ore și jumătate de joc. Victoria formației din capitala Ungariei se datorește exclusiv unui jucător: trăgătorul principal **Buzek**, care cu cei peste doi metri ai săi și cu forța sa de șut impresionantă, aproape că a fost imposibil de blocat. De altfel, chiar cînd acționa în linia a doua era pus în valoare de mingile coechipierilor săi. Buzek se înălța și trăgea necruțător de dincolo de linia de 3 metri. Pe bună dreptate se felicitau studenții de la A.Z.S. Olsztyn atunci cînd îl blocau pe trăgătorul maghiar. În schimb, A.Z.S. a lăsat impresia unei echipe mai omogene valoric, mai legată, dar ea nu are un Buzek...

Mircea TUDORAN

Au luat sfîrșit întrecerile grupelor semifinale ale competițiilor continentale la volei masculin. Iată rezultatele înregistrate în ultima zi și clasamentele finale:

CUPA CUPELOR: grupa B (Sofia): Skoda Ceske Budejovice — Blokeer 3—0, (7, 14, 13). Zvezda Vorosilovgrad — Levski Spartak Sofia 3—2 (8, —6, —9, 12, 12); **clasament:** 1. Zvezda, 2. Levski Spartak, 3. Skoda, 4. Blokeer.

Pentru faza finală a competiției s-au calificat echipele: **O'Ruini Florența, Csepel Budapesta, Zvezda Vorosilovgrad și Levski Spartak Sofia.**

CUPA CAMPIONILOR EUROPENI: grupa A (Brno): Resovia — Dozsa Budapesta 3—0 (7, 10, 7), Zbrojovka Brno — S. C. Leipzig 3—1 (14, 15, —9, 8); **clasament:** 1. Resovia, 2. Zbrojovka, 3. S. C. Leipzig, 4. Dozsa; **grupa B** (Amsterdam): Ț.S.K.A. Moscova — A.M.V.J. Amsterdam 3—1 (—8, 9, 8, 1), Ruda Hvezda Praga — Panini Modena 3—0 (8, 4, 11); **clasament:** 1. Ț.S.K.A., 2. Ruda Hvezda, 3. A.M.V.J., 4. Panini.

Echipele Rosovia, Zbrojovka Brno, Ț.S.K.A. Moscova și Ruda Hvezda Praga s-au calificat pentru turneul final.

sportul în lume

EMERSON FITTIPALDI — CEL MAI RAPID ȘI PE CIRCUITUL DE LA SAO PAOLO

RIO DE JANEIRO 12, (Agerpres). La Sao Paolo peste 100 000 de spectatori l-au încurajat frenetic timp de aproape două ore pe compatriotul lor Emerson Fittipaldi în disputa pe care acesta o susținea cu cei mai buni piloți ai lumii în „Marele premiu automobilistic al Braziliei", cea de-a doua probă a campionatului mondial (formula I). La capătul unei curse spectaculoase, automobilistul brazilian și-a răsplătit fidelii suporteri, obținînd o meritată victorie, a doua în actuala ediție a campionatului, anunțîndu-se astfel și în acest an principalul candidat la titlul de campion al lumii.

Întrecerea s-a desfășurat pe circuitul Interlagos, pe un timp extrem de călduros (33 de grade la umbră), fapt care a sporit dificultatea cursei.

Concurînd pe o mașină „Lotus", Emerson Fittipaldi a fost cronometrat cu timpul de 1 h 43:55,6 (medie orară 183,860 km). El l-a întrecut cu aproape 5 sec. pe principalul său rival, scoțianul Jackie Stewart (pe „Tyrrell"), clasat pe locul secund cu 1 h 44:09,1. Au urmat în clasament neozeelandezul Dennis Hulme („Mc Laren") — 1 h 45:42, italianul Arturo Mezzario („Ferrari"), belgianul Jacky Ickx („Ferrari") și elvețianul Clay Regazzoni (Pe „BRM"). Francezul Francois Cevert (pe „Tyrrell") a ocupat locul 10.

În urma acestei victorii, Emerson Fittipaldi și-a consolidat poziția de lider în campionatul mondial, totalizînd, după două probe, 18 puncte. Pe locurile următoare sînt clasați Jackie Stewart — 10 p., Francois Cevert, Dennis Hulme — 6 p. și Jacky Ickx — 5 p.

ION PANȚURU ȘI DUMITRU FOCȘENEANU AU RECONFIRMAT PRESTIGIUL BOBULUI ROMÂNESC

(Urmare din pag. 1)

zisă a campionatului mondial, vom aminti că, după trei manșe, organizatorii au stabilit ca ultima coborîre să fie efectuată numai de primii 12 clasați, prin adiționarea timpilor realizați la sfîrșitul manșelor I și a II-a. Această formulă de moment a determinat să iasă din concurs echipajele S.U.A., Canadei, Japoniei, Angliei și Spaniei (cîte două) și cîte un echipaj din Franța și România. Echipajul România II, alcătuit din **Dragoș Panaitescu** și **Raimond Țancov** ocupa, în acel moment, locul 13, izbutind să depășească sportivi de mare clasă.

Dar aceleași condiții dificile care au frînat pe unii piloți celebri, **au convenit de minune îndemînatecului Ion Panțuru, recunoscut ca un as al preciziei în luarea virajelor, un desăvîrșit tehnician în parcurgerea liniilor drepte, un om cu sînge rece și cu o voință de fier.** Toate aceste calități, **completate de experiența frînarului său Dumitru Focșeneanu,** au determinat ca **echipajul țării noastre să realizeze în manșa a patra, decisivă, cel mai bun timp al zilei — 1:06,87 — la 42 de sutimi de secundă de recordul pîrtiei, deținut de campionii mondiali, vest-germanii Zimmerer — Utzschreider (1:06,45).** În aceeași manșă, Floth și Holdorf, considerați printre principalii favoriți ai „mondialelor", nu au mai făcut față solicitărilor nervoase și au coborît de la locul secund pe locul 4, în timp ce Candrian și Schenker au urcat două locuri. Cu totul surprinzătoare apar pozițiile deținute în clasament de echipajele Italiei, clasate în final pe locurile 7 (D'Andrea — Perruquet) și 9 (Alvera — Bonichon), deși ele beneficiaseră de o lungă perioadă de pregătire pe pista de la Cervinia.

Iată însă clasamentul complet al campionatului mondial de bob 2 persoane: 1. **R.F.G. I (Zimmerer — Utzschneider) 4:28,77**; 2. **ELVEȚIA I: (Candrian — Schenker) 4:31,15; 3. ROMÂNIA I (PANȚURU — FOCȘENEANU) 4:31,41**; 4. R.F.G. II (Floth — Holdorf) 4:33,07; 5. ELVEȚIA II 4:33,60; 6. ELVEȚIA I: 4:33,98; 7. ITALIA I 4:34,61; 8. AUSTRIA II 4:34,92; 9. ITALIA II 4:35,09; 10 AUSTRIA I 4:35,20; 11. SUEDIA II 4:35,96; 12. FRANȚA I 4:36,00.

Recordul pîrtiei — pe patru manșe — deținut din anul 1969 de italianul Nevio de Zordo, pe atunci campion mondial (4:31,73) a fost doborît de echipajele clasate pe primele trei locuri, adică R.F.G. I, Elveția I și România I.

După o zi de pauză, luni, boberii participanți la campionatele mondiale își reiau coborîrile de antrenament de astă dată pentru proba de 4 persoane, care se va desfășura sîmbătă și duminică.

SPORTIVII ROMÂNI ÎN COMPETIȚII INTERNAȚIONALE

JUNIORII NOȘTRI — PE LOCUL II LA TURNEUL INTERNAȚIONAL DE LUPTE DIN BULGARIA

SOFIA, 12 (Agerpres). — Întîlnirea triunghiulară de lupte greco-romane, disputată în localitatea bulgară Kiustendjil, între selecționatele de juniori ale Iugoslaviei, României și Bulgariei, s-a încheiat cu victoria tinerilor sportivi bulgari. Ei s-au clasat pe primul loc cu 4 puncte, fiind urmați de reprezentativa României — 2 puncte și de echipa Iugoslaviei — 0 puncte.

P. LUPAN ÎNVINGĂTOR [1500 m în 3:48,9] ÎN CONCURSUL ATLETIC DE LA BUDAPESTA

BUDAPESTA 12 (Agerpres). — La Budapesta s-a desfășurat un concurs internațional atletic pe teren acoperit, la startul căruia au fost prezenți sportivi și sportive din Austria, R.D. Germană, Iugoslavia, Polonia, România, U.R.S.S. și Ungaria.

Dintre atleții români s-a evidențiat semifondistul Petre Lupan, care a terminat învingător în cursa de 1500 m cu timpul de 3:48,9. Sportivul sovietic Baritan a cîștigat două probe: triplusalt cu 16,35 m și săritura în lungime cu 7,54 m. În proba feminină de 60 m g, victoria a revenit atletei maghiare Bruzsenyak care, cu timpul de 8,2 a stabilit un nou record național. Sprinterul sovietic Aleksandr Korneliuk a fost cronometrat în 6,5 pe 60 m iar maghiarul Major a cîștigat proba de săritură în înălțime cu 2,16 m.

Alte rezultate: masculin: 800 m: Zsinka (Ungaria) 1'50"1; 400 m: Susanj (Iugoslavia) 49.1; Feminin: 400 m: Kolesnikova (U.R.S.S.) 54,6; săritura în lunigme: Toth (Ungaria) 6,14 m.

ÎN TURNEUL DE LA SOFIA

ECHIPA DE SABIE A ROMÂNIEI S-A CLASAT PE LOCUL SECUND

SOFIA, 12 (prin telefon). — În continuarea campionatelor internaționale de sabie ale Bulgariei s-a desfășurat un turneu pe echipe încheiat, ca și întrecerea individuală, cu un rezultat bun pentru sportivii noștri.

Reprezentativa României a făcut parte din seria A în care a obținut, mai întîi, două victorii la scor identic (10—6) atît în fața echipei Poloniei, cît și a R.F. a Germaniei. În primul meci au punctat pentru formația noastră: Irimiciuc-4, Vlad-3, Nicolae-2, Nilcă-1, iar în cel de al doilea, realizatorii victoriei au fost: Irimiciuc-3, Culcea-3, Nilcă-2, Vlad-2. Asigurîndu-și locul 1 în serie, cu aceste două victorii, sabrerii noștri nu au mai insistat suficient în ultimul meci, cel cu formația primă a Bulgariei și au pierdut cu 7—9. Au punctat: Irimiciuc-3, Culcea-3, Nicolae (care s-a accidentat la un deget al mîinii drepte și nu a mai putut trage în celelalte meciuri) — 1.

În turneul final (pentru locurile 1—4) echipa noastră a întîlnit, mai întîi, 4-ul Ungariei. Irimiciuc a tras excelent realizînd 4 v, dar ceilalți coechipieri — dezavantajați evident și de arbitraj — nu au mai reușit să contribuie decît cu 2 v (Nilcă și Vlad). Cu același scor au pierdut sabrerii români și partida cu R.S.S. Bielorusă. Au punctat: Irimiciuc-3, Culcea-2, Vlad-1.

CLASAMENT FINAL: 1. R.S.S. Bielorusă; 2. ROMÂNIA; 3. Ungaria; 4. R.F. a Germaniei; 5. Bulgaria A.; 6. Polonia.

Octavian VINTILĂ

COSTA DEL SOL
Gheorghiu remizează cu Matanovici

MADRID 12 (Agerpres). — În runda a 2-a a turneului internațional de șah „Costa del Sol", care se desfășoară la Malaga, marele maestru român Florin Gheorghiu a remizat în 18 mutări cu iugoslavul Matanovici.

În clasament conduc Florin Gheorghiu (România), Pomar (Spania), Benko (S.U.A.), Quinteros (Argentina) și Parma (Iugoslavia) — toți cu cîte $1^1/_2$ puncte.

VICTOR CIOCÂLTEA LA TURNEUL DE LA BUDAPESTA

Maestrul internațional **Victor Ciocâltea** va lua parte între 13 februarie și 4 martie la un mare turneu internațional la Budapesta. Concursul, organizat cu prilejul aniversării unui mileniu de la întemeierea capitalei Ungariei, reunește o participare de prim rang, în frunte cu marii maeștri **Karpov, Gheller, Holmov** și **Vaganian** (U.R.S.S.), **Smejkal** (Cehoslovacia), **Szabo, Bilek** și **Lengyel** (Ungaria), maeștrii internaționali **Velimirovici** (Iugoslavia), **Hecht** (R.F.G.), **Ribli, Csom** și **Adorian** (Ungaria).

STEAUA ȘI DINAMO ÎNFRUNTĂ DIN NOU CELEBRITĂȚI ALE BASCHETULUI EUROPEAN

(Urmare din pag. 1)

dovedește din plin atenția cu care întîmpină ei disputa cu Juventud. De altfel, o scurtă declarație făcută de **Titus Tarău**, unul dintre cei mai aplaudați jucători în întrecerea de la Badalona, este semnificativă în acest sens: **„Sîntem bucuroși și mîndri de succesul din primul meci cu Juventud, dar sîntem totodată convinși că și la București vom fi obligați să ne comportăm la nivelul maxim al posibilităților. Juventud este o formație foarte puternică, în stare de orice rezultat, și de aceea nu ne putem îngădui nici o slăbiciune, care ne-ar putea fi fatală. Și ar fi păcat să ratăm calificarea în semifinale...".**

Cealaltă reprezentantă a României în cupele europene, Dinamo, are o misiune mai ingrată în fața echipei Slavia Praga. Dar, deși concurează doar pentru locul 3 în clasamentul grupei B a C.C.E. (în semifinale s-au calificat primele două clasate: Ț.S.K.A. Moscova și Ignis Varese), dinamoviștii au ambiția de a învinge pe Slavia și chiar de a reface handicapul de 16 puncte (83—99) înregistrat în partida de la Praga. Intenția lor poate fi transformată în realitate (joi la ora 20, în sala Floreasca), dar numai cu îndeplinirea unor condiții enunțate foarte convingător de antrenorul **Dan Niculescu: „La Praga le-am reproșat băieților că s-au lăsat enervați de jocul dur al gazdelor. Ei au înțeles acest lucru și am încredere că la București vor fi pe cît de combativi, pe atît de lucizi".**

ÎN CUPELE EUROPENE LA BASCHET

Returul ultimei etape a sferturilor de finală ale cupelor europene la baschet programează, săptămîna aceasta, următoarele meciuri (între paranteze, rezultatele din tur): **C.C.E. — BĂIEȚI, GRUPA A:** Steaua roșie Belgrad — Simmenthal Milano (85—108), Real Madrid — Maccabi Tel Aviv (88—87); **GRUPA B: Dinamo București — Slavia Praga** (83—99), Ignis Varese — Ț.S.K.A. Moscova (76—97); **FETE, GRUPA A:** GEAS San Giovanni — Daugava Riga (51—87), K.S. Lodz — TFSE Budapesta (61—71); **GRUPA B:** S.C. Pernik — Sparta Praga (42—57), Vozdovac Belgrad — Clermont Ferrand (64—101); **CUPA CUPELOR — BĂIEȚI, GRUPA A:** Spartak Leningrad — Spartak Brno (82—74); **GRUPA B: Steaua București — Juventud Badalona** (81—77); **FETE, GRUPA A:** Levski-Spartak Sofia — Hapoel Tel Aviv (73—68); **GRUPA B:** Spartak Leningrad — M.T.K. Budapesta (81—49).

TELEX

În concursul atletic de sală la Houston (Texas), Rod Milburn a stabilit cea mai bună performanță mondială pe teren acoperit în proba de 120 yarzi garduri, cu timpul de 13.3. Pe locurile următoare: Davenport și Gibbson, ambii în 13.4, rezultat ce egalează vechiul record deținut de Milburn. Cursa de 100 yarzi plat a fost cîștigată de sprinterul jamaican Don Quarrie, cu 9.4, iar cea de 440 yarzi a revenit lui John Smith (S.U.A.) — 47,4. Al Feuerbach a realizat în proba de aruncarea greutății 20.89 m, întrecîndu-l din nou pe rivalul său George Woods — 20,47. La săritura cu prăjina: Steve Smith — 5,18 m.

■

În ziua a doua a concursului internațional de atletism, desfășurat pe teren acoperit în localitatea olandeză Leiden, Willy Polleunis a cîștigat proba de 3 000 m plat, cu timpul de 7:52,6. Pe locul secund s-a situat Andre Ornelis 7:54,0.

■

În primul tur al concursului internațional „indoor" de tenis de la Copenhaga a fost înregistrată o mare surpriză: Erik van Dillen l-a învins în două seturi cu 6—1, 6—0 pe Arthur Ashe. În celelalte partide: Rosewall — Jovanovici 6—3, 6—0; Cox — Leonard 6—3, 6—0; Kodes — Franulovici 6—3, 6—2; Metreveli — Loyo Mayo 6—4, 6—3; Fairlie — J. Ulrich 6—0, 4—6, 6—3; Stilwell — Case 6—3, 2—6, 7—5.

FOTBAL meridiane

SCRISOARE DIN ANGLIA

STANLEY ROUS, SPECTACOLUL FOTBALISTIC, TELEVIZIUNEA ȘI... VIITORUL PREȘEDINTE F.I.F.A.

— Crîmpeie dintr-o convorbire cu conducătorul forului suprem al soccerului —

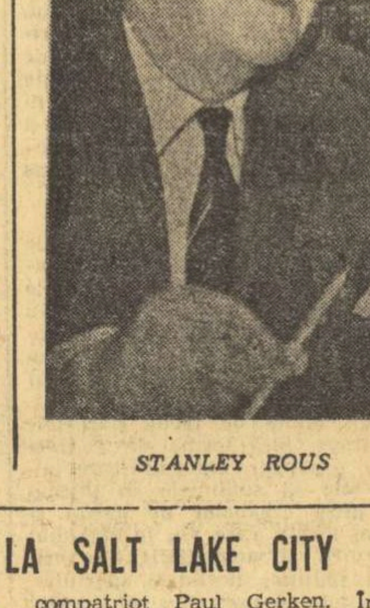

STANLEY ROUS

Sir Stanley Rous, președintele F.I.F.A. de mai mult de 10 ani, a împlinit cu puțin timp în urmă 75 de ani, dar rămîne un fenomen, aș zice aproape un miracol, de energie, de robustețe fizică, un om capabil să reziste voiajurilor și oboselilor care aproape că distrug un tinerel de 20 de ani. Rămîne mult în urma lui un om cu 10 ani mai tînăr, **Denis Follows**, secretarul federației engleze, acela care vrea să devină acum președintele forului suprem al fotbalului. Săracul **Follows** nu stă deloc bine: a avut un infarct (nu e multă vreme de atunci) și trebuie să aibă multă grijă în privința limitelor eforturilor sale. Rous, dimpotrivă străbate lumea în lung și-n lat de o manieră senzațională. A-l găsi acasă, aici la Londra, într-un cartier vecin locuinței mele, acest plăcut cartier **Holland Park**, este ca și cum ai face 13 rezultate la Pronosport.

Alaltăieri, totuși, am avut noroc. Am luat masa împreună cu el și am șuetat în doi.

Cu Rous am vorbit cîte puțin despre toate; despre declinul numărului de spectatori, despre problema televiziunii și despre cîte altele! E un om plăcut, păstrează un aer impunător cu părul său complet alb, cu imensa lui față roșie și sănătoasă și mai cu seamă prin modul său foarte viol de a întreține o conversație. El nu se miră de faptul că suporterii au început să vină în număr mai mic la fotbal. Rous vorbește mai mult despre „o diminuare a interesului pentru activitatea multora dintre cluburi care se reflectă nu numai în modul cum își organizează ele viața, ci și în felul cum joacă echipele lor. Mai departe, există o tendință de împotrivire în privința fotbalului. În școli, elevii sînt acum încurajați să se dedice altor sporturi care nu sînt discipline de echipă, precum hipismul, scrima, alpinismul. Dar principala cauză rămîne aceea că fotbalul de astăzi nu mai distrează, nu mai destinde. Fotbalul tinde să abandoneze mantia lui atrăgătoare de spectacol. Personalitățile în rîndul jucătorilor se împuținează văzînd cu ochii și tineretul, mai cu seamă, dorește spectacol și vedete".

Apropo de televiziune, Rous e convins că ceea ce contează și ceea ce face rău fotbalului nu este atît transmisia directă, cît aceea a altor spectacole din alte discipline sportive. Iată un punct de vedere pe care nu l-am mai întîlnit la vreun alt oficial al fotbalului. Și ca să fiu sincer, e un punct de vedere pe care nu-l împărtășesc. După mine, televiziunea duce la părăsirea în masă a stadioanelor prin transmisiile sale directe. Țările care au reușit să-și formeze telespectatorii în „optica înregistrărilor", acelea au încă recorduri de afluență și în fruntea lor trebuie să cităm **Italia** și **R.F. a Germaniei**, care — chiar și atunci cînd în mod excepțional programează transmisii în direct — elimină din circuitul transmisiei orașul-gazdă și întreaga sa zonă.

Acestea au fost cîteva crîmpeie din convorbirea mea cu **Stanley Rous**, pe care l-am găsit, v-o repet, plin de vioiciune, de pasiune și... de încrederea că nu va părăsi fotoliul prezidențial în furtunoasa alegere din 1974. **Dar sentința nu stă sub voința septuagenarului conducător de astăzi, al lui F.I.F.A., ci de rezultatul cursei pentru voturi în care el și ambițiosul său rival Joao Havelange sînt angajați. Și nu de ieri, de alaltăieri.**

BRIAN GLANVILLE

Londra, februarie

CRUYFF INTR-O NOUĂ POSTURĂ

Faimosul internațional olandez, Cruyff — atacantul clubului Ajax, s-a transformat zilele trecute într-un... prezentator de echipament sportiv. Echipamentul prezentat de Cruyff, invitat special la Paris, este produsul unei fabrici franceze de materiale sportive

INTERNAȚIONALUL FILIPOV SANCȚIONAT PENTRU INDISCIPLINĂ

Un caz de indisciplină relatat de la Sofia. „Eroul" este portarul titular al echipei Ț.S.K.A. Sofia și al reprezentativei Bulgariei, **Filipov.** La ora actuală el nu mai figurează în nici una din cele două formații, ca urmare a unei abateri comise înaintea plecării lotului național în Cipru și Grecia. **Filipov** a părăsit cantonamentul lotului de la Velingrad, fără permisiune, și s-a înapoiat a doua zi. Federația l-a sancționat și lotul a plecat în turneu fără el. Cum **Filipov** nu se găsește la prima sa abatere, se pare că va suferi o sancțiune drastică.

CAMPIONATE... CAMPIONATE...

SPANIA (etapa a 21-a): Burgos — Coruna 0—1; Saragossa — Valencia 0—1; Granada — Oviedo 4—0; C.F. Barcelona — Betis SEVILLA 2—0; Atletico Madrid — Real Madrid 1—2; Las Palmas — ESPANOL BARCELONA 0—2; Castellon — Real Sociedad 3—0; Celta Vigo — Malaga 1—0; Gijon — Atletico Bilbao 2—0. Clasament: 1. C.F. Barcelona 31 p.; 2. Espanol Barcelona 28 p.; 3. Atletico Madrid 27 p.

FRANȚA (etapa a 23-a): Nancy — Sochaux 4—2; Nantes — Valenciennes 1—0; Rennes — Marsilia 2—3; Strasbourg — Angers 0—0; Nisa — St. Etienne 1—1; NIMES — Red Star 1—1; Sedan — Ajaccio 5—0; Lyon — Metz 3—0; Bastia — Reims 1—1; F.C. Paris — Bordeaux 4—3. Clasament: 1. Nisa 33 p.; 2. Nantes 32 p.; 3. Marsilia 29 p.; 4. Nimes 29 p.

TURCIA (etapa a 17-a): Galatasaray — Sekerspor 1—0; Fenerbahce — P.T.T. 3—0; Ankaragücü — Altay 2—1; Göztepe — Vefa 1—0; Bursaspor — Giresunspor 0—1; Boluspor — Adanaspor 0—0; Mersin — Eskisehirspor 1—2; Samsunspor — Beșiktaș 2—0. Clasament: 1. Galatasaray 25 p.; 2. Fenerbahce 23 p.; 3. Ankaragücü 22 p.

GRECIA (etapa a 19-a): Panathinaikos — Aris 7—1; Olympiakos Pireu — Fostir 3—1; Heraklis — Panionios 1—0; Aegaleo — Olympiakos Nicosia 3—1; Ethnikos — Olympiakos Volos 2—0; Pack — Trikala 4—0; Serrai — Aek 2—0; Kavala — Panahaiki 0—0; Kalamata — Atromitos 2—0. Clasament: 1. Paok 54 p.; 2. Olympiakos Pireu 51 p.; 3. Panathinaikos 50 p.

OLANDA (etapa a 21-a): Sparta Rotterdam — M.V.V. Maastricht 4—0; Excelsior Rotterdam — Az 67 Alkmaar 1—0; F.C. den Haag — Haarlem 3—0; F.C. den Bosch — F.C. Amsterdam 0—0; F.C. Twente Enschede — Go Ahed Deventer 3—0; Telstar — Nec Nijmegen 3—1; Nac Breda — Feyenoord Rotterdam 0—5; F.C. Groningen — F.C. Utrecht 2—1; Ajax Amsterdam — P.S.V. Eindhoven 3—1. Clasament: 1. Feyenoord Rotterdam 38 p.; 2. Ajax Amsterdam 36 p.; 3. Sparta Rotterdam 33 p.

BELGIA (etapa a 20-a): Anderlecht — Beerschot 3—0; Berchem — F.C. Malinois 0—0; Antwerp — SK Lierse 4—1; F.C. Liége — Crossing Schaerbeck 0—0; St. Trond — Cercle Bruges 0—0; Racing White — Union St. Gilloise 1—3; F.C. Bruges — Standard Liége 2—2. Clasament: 1. F.C. Bruges 31 p.; 2. Standard Liége 27 p.; 3. Anderlecht 26 p.

CONNORS ÎNVINGĂTOR LA SALT LAKE CITY

În finala probei de simplu a turneului internațional de tenis de la Salt Lake City (S.U.A.), favoritul Jimmy Connors l-a învins ușor, cu 6—1, 6—2, pe tînărul său compatriot Paul Gerken. În finala de dublu, perechea Estep (S.U.A.) — Ramirez (Mexic) a dispus de cuplul cehoslovac Kukal — Hrbec cu 6—4, 7—6.

Redacția și administrația: București, str. Vasile Conta nr. 16; telefoane: centrala 11.10.05, secția corespondenți 11.51.09, interurban 72 și 286; telex: sportrom buc. 180. Tiparul I. P. „Informația", București 40 368

PROLETARI DIN TOATE ȚĂRILE, UNIȚI-VĂ!

Sportul

ZIAR AL CONSILIULUI NATIONAL PENTRU EDUCAȚIE FIZICĂ ȘI SPORT

ANUL XXIX — Nr. 7324 | 4 PAGINI 30 BANI | Miercuri 14 februarie 1973

SCRISOAREA DE MULȚUMIRE ADRESATĂ DE TOVARĂȘUL NICOLAE CEAUȘESCU

TUTUROR CELOR CARE I-AU ADRESAT FELICITĂRI CU PRILEJUL ANIVERSĂRII ZILEI DE NAȘTERE ȘI ÎMPLINIRII A 40 DE ANI DE ACTIVITATE REVOLUȚIONARĂ

Cu prilejul celei de-a 55-a aniversări a zilei de naștere și împlinirii a 40 de ani de activitate în mișcarea revoluționară și în rîndurile partidului nostru comunist, tovarășul Nicolae Ceaușescu, secretar general al Partidului Comunist Român, președintele Consiliului de Stat al Republicii Socialiste România, a primit un mare număr de scrisori și telegrame din partea organelor și organizațiilor de partid, a organizațiilor obștești, a instituțiilor de stat, a oamenilor muncii din întreaga țară — muncitori, țărani, intelectuali, tineri și vîrstnici, bărbați și femei, români, maghiari, germani și de alte naționalități, membri și nemembri de partid —, care au ținut să-i adreseze felicitări și urări de sănătate, fericire, viață îndelungată și putere de muncă pentru a conduce partidul și statul nostru spre gloria și prosperitatea patriei și a poporului român.

Tuturor celor ce i-au scris cu acest prilej, tovarășul Nicolae Ceaușescu le adresează următoarea scrisoare de mulțumire :

„Doresc să mulțumesc pe această cale tuturor activiștilor de partid și de stat, organizațiilor de partid și obștești, instituțiilor de stat, tuturor oamenilor muncii care, prin telegrame sau scrisori, m-au felicitat și mi-au adresat urări cu prilejul celei de-a 55-a aniversări a zilei mele de naștere și împlinirii a 40 de ani de activitate în mișcarea revoluționară din țara noastră.

Consider toate aceste manifestări drept o expresie a dragostei și încrederii comuniștilor, a întregului popor, în Partidul Comunist Român — în rîndurile căruia am crescut și m-am format ca militant revoluționar —, a hotărîrii oamenilor muncii de a înfăptui și în viitor politica internă și externă a partidului și statului nostru, de a asigura triumful măreților idealuri ale socialismului și comunismului în România".

NICOLAE CEAUȘESCU

ȘEDINȚA COMITETULUI EXECUTIV AL C.C. AL P.C.R.

În ziua de 13 februarie 1973 a avut loc ședința Comitetului Executiv al C.C. al P.C.R., prezidată de tovarășul Nicolae Ceaușescu, secretar general al Partidului Comunist Român.

Comitetul Executiv împreună cu guvernul au luat în dezbatere Informarea preliminară cu privire la îndeplinirea planului de dezvoltare economico-socială a Republicii Socialiste România în anul 1972. Comitetul Executiv a apreciat că, în cursul anului care a trecut, s-au depus eforturi susținute de către oamenii muncii, de organele și organizațiile de partid, ministere, consilii populare și au fost obținute rezultate remarcabile, în toate domeniile activității economico-sociale, realizîndu-se și depășindu-se planul pe anul 1972. Succesele obținute în primii doi ani ai planului cincinal dau garanția că se vor îndeplini angajamentele asumate de oamenii muncii de a înfăptui sarcinile cincinalului înainte de termen.

Comitetul Executiv adresează mulțumiri oamenilor muncii, organizațiilor județene de partid și tuturor comuniștilor, ministerelor, consiliilor populare județene, tuturor organizațiilor economice pentru activitatea rodnică desfășurată în vederea realizării planului pe 1972.

Apreciind că există toate premisele ca planul pe 1973 să se realizeze în bune condiții, Comitetul Executiv stabilește să se ia în continuare măsuri pentru aplicarea consecventă în viață a sarcinilor prevăzute de plenara Comitetului Central al P.C.R. din noiembrie 1972.

În continuare Comitetul Executiv a dezbătut raportul Comisiei guvernamentale care a anchetat cauzele accidentului de la exploatarea minieră Uricani din 2 noiembrie 1972. Din analiza împrejurărilor care au condus la producerea accidentului, rezultă în mod cert că acesta a fost determinat de o explozie de gaz metan, datorită încălcării normelor de securitate a muncii. Comitetul Executiv a stabilit — pe baza analizării situației de la mina Uricani și în lumina concluziilor și indicațiilor date de Secretarul general al partidului la întîlnirea cu minerii din Valea Jiului din cursul anului 1972 — măsuri care să ducă la îmbunătățirea activității generale, la întărirea disciplinei și a simțului de răspundere atît al cadrelor de conducere, cît și a fiecărui muncitor în parte. S-a stabilit ca Ministerul Minelor, Petrolului și Geologiei să treacă la întocmirea unui program pentru toate minele din România în care să se prevadă măsuri concrete care să evite în viitor astfel de situații. Programul respectiv să fie discutat cu minerii, cu centralele industriale, precum și în colegiul ministerului și supus spre aprobarea Consiliului de Miniștri.

Analizînd răspunderile care au dus la declanșarea accidentului Comitetul Executiv a aprobat recomandările Comisiei privind sancționarea unor cadre de conducere care se fac vinovate. Pentru răspunderile care le revin, Comitetul Executiv dă avertisment conducerii Ministerului Minelor, Petrolului și Geologiei și atrage atenția Ministerului Muncii și Inspecției de Stat pentru Protecția Muncii. De asemenea, Comitetul Executiv atrage atenția Comitetului Municipal de Partid Petroșani și Comitetului județean de partid Hunedoara în legătură cu neajunsurile în activitatea lor și le obligă să ia toate măsurile pentru îmbunătățirea vieții de partid, a muncii politico-educative în rîndul minerilor. Comitetul Executiv recomandă Consiliului Central al Uniunii Generale a Sindicatelor din România să analizeze activitatea organizațiilor sindicale din exploatările miniere în vederea îmbunătățirii muncii educative și urmăririi mai ferme a modului cum se respectă normele de securitate a muncii în acest sector.

Comitetul Executiv a hotărît să convoace Plenara Comitetului Central al Partidului Comunist Român pentru ziua de 1 martie 1973.

Comitetul Executiv a rezolvat, de asemenea, probleme ale activității curente.

ASTĂ-SEARĂ, ÎN SALA FLOREASCA,

STEAUA - JUVENTUD BADALONA, UN MECI DE BASCHET DECISIV PENTRU CALIFICAREA ÎN SEMIFINALELE CUPEI CUPELOR

Pentru a patra oară în acest sezon, sala Floreasca găzduiește (astă seară, la ora 20) o gală baschetbalistică de mare interes, prilejuită de returul meciului Steaua — Juventud Badalona din cadrul sferturilor de finală ale Cupei cupelor. După spectaculoasele partide Dinamo — T.S.K.A. Moscova, Dinamo — Ignis Varese și Steaua — Jugoplastika Split, publicul are prilejul să urmărească o nouă dispută între fruntașe ale baschetului european, team-uri care candidează la calificarea în semifinalele competiției europene.

Spre cinstea lor, sportivii de la Steaua pornesc cu un avans de patru puncte, cucerit chiar la Badalona, într-o întrecere al cărei rezultat (81—77) a constituit senzația etapei a treia a Cupei cupelor. Desigur, a avea un plus de patru puncte reprezintă un atu puternic atunci cînd al doilea joc are loc pe teren propriu, dar, tot atît de adevărat este că în cupele europene se produc adeseori răsturnări spectaculoase de situații. Tocmai din acest motiv baschetbaliștii de la Steaua au întîmpinat cu deplină seriozitate întîlnirea de astăzi, în care sînt hotărîți nu numai să-și apere avantajul cucerit în deplasare, ci chiar să reediteze victoria asupra formației spaniole. Modul conștiincios în care s-au pregătit în vederea meciului de astă seară este o mărturie grăitoare în acest sens. De altfel, antrenorul **Vasile Popescu** ne-a făcut o declarație semnificativă : **„Toți jucătorii au fost foarte bucuroși după întrecerea de la Badalona, unde publicul le-a făcut o meritată manifestație de simpatie pentru excelenta lor comportare. Acest fapt a constituit pentru ei un imbold în pregătire și i-a ambiționat pentru partida de azi în care doresc să învingă, să demonstreze și spectatorilor bucureșteni valoarea la care au ajuns și care a provocat elogii din partea presei spaniole".**

Ultimul antrenament al echipei Steaua a avut loc marți seară, cînd s-a făcut o recapitulare a temelor tactice și au fost exersate aruncări la coș.

D. STANCULESCU

(Continuare în pag. a 4-a)

O nouă minge recuperată de Oczelak, despre care presa spaniolă a scris că a fost cel mai bun jucător al primului meci dintre Steaua și Juventud. În spatele lui, Santillana a încercat zadarnic să-l depășească.

PENTRU REALIZAREA MARILOR PERFORMANȚE ÎN ATLETISM

ESTE NEVOIE DE UN MAI MARE VOLUM DE MUNCĂ ȘI DISCIPLINĂ ÎN PREGĂTIRE!

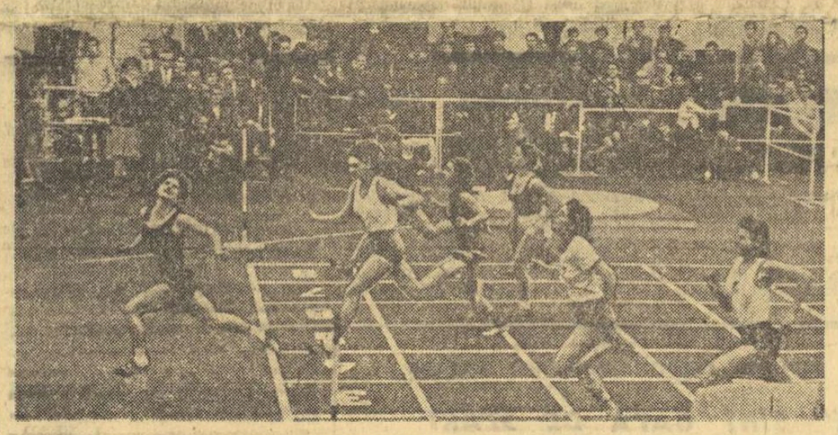

La interval de o săptămînă, gimnasta ieșeancă Adriana Surdu a egalat de două ori recordul de senioare la 60 m. lat-o cîștigînd confortabil titlul național.

Din păcate, continuarea comentariilor pe marginea desfășurării finalelor campionatului republican de atletism pe teren acoperit nu ne prilejuiește notații pozitive. Sîntem obligați să abordăm din nou critic aspectele relevate de această întrecere.

MUNCA DECIDE ÎN ULTIMA INSTANȚĂ

Atleții din Capitală sînt favorizați față de colegii lor din alte numeroase centre ale țării. Ei au o sală admirabilă, pardosită cu coritan, un material sintetic care s-a dovedit a fi la înălțimea renumelui „suratelor" sale fabricate în alte țări. Firesc ar fi ca, în aceste condiții, și performanțele sportivilor bucureșteni să fie net superioare celor realizate de sportivii care nu beneficiază de condiții asemănătoare. Recentele finale ne-au demonstrat însă că lucrurile nu stau tocmai așa. În primul rînd, reprezentanții provinciei au reușit să-și adjudece 5 titluri naționale (din totalul de 12). Apoi, mulți dintre ei au fost superiori ca performanțe concurenților din București. Astfel, în multe privințe reprezentanții Ploieștiului, Cîmpulungului Muscel, Clujului, Iașului și ai altor orașe fără săli cu piste acoperite cu coritan au depășit — uneori net — „vedetele" Capitalei.

Care este cauza ? Fără discuție, decisivă a fost cantitatea și calitatea muncii depusă la antrenamente. Seriozitatea, sîrguința, dorința de autodepășire au contribuit și ele la desăvîrșirea pregătirii, au asigurat rezultatele superioare. De mai multă vreme se discută la federație, între antrenori, uneori chiar și între sportivi, că mulți dintre fruntașii atletismului românesc nu lucrează suficient la antrenamente. Se discută — de mult și mult — dar situația se perpetuează. Cum altfel putem să calificăm aceasta decît lipsă de răspundere, de dragoste față de atletism ? Referindu-se îndeosebi la jocuri, într-un articol publicat luni în ziarul nostru se spunea : „A pretinde sportului și al altor orașe fără săli cu piste acoperite cu coritan au depășit — uneori net — „vedetele" Capitalei.

Hristache NAUM
Vladimir MORARU
Fotografii de **Dragoș NEAGU**

(Continuare în pag. a 3-a)

NUMEROASE COMPETIȚII SPORTIVE ÎNCHINATE ZILEI DE 16 FEBRUARIE

În toate orașele țării sînt în plină desfășurare multiple competiții sportive la diferite discipline dotate cu **„Cupa 16 Februarie"**. Vin disputate și cuprinzînd un mare număr de amatori de sport din întreprinderi, instituții sau unități școlare, întrecerile închinate memorabilelor evenimente din februarie 1933 constituie încă o dovadă de admirație a oamenilor muncii de astăzi pentru eroii clasei muncitoare. Iată cîteva amănunte de la aceste manifestări :

CONSTANȚA : Organele locale de resort au inițiat o interesantă întrecere de fotbal la care participă **Știința, Portul, Electrica, Farul-tineret, C.F.R.,** toate din **Constanța, Cimentul** și **I.M.U.M.** ambele din **Medgidia** și **Celuloza Călărași.** Primele rezultate înregistrate : **Celuloza—Cimentul 3—1, Știința—C.F.R. 2—0, I.M.U.M. — Farul-tineret 6—5, Portul—Electrica 2—1.** Duminică, pe stadionul Portul din localitate se va disputa finala.

În momentul de față sînt în plină desfășurare și întrecerile de popice, la care participă sportivi din nouă asociații și ciuburi constănțene, de șah și tenis de masă. Simbătă și duminică echipele școlare din Constanța și localitățile județului își vor disputa **„Cupa 16 Februarie"** la handbal, în Sala sporturilor, iar la **Mamaia, 14** echipe se vor întîlni în cadrul finalei la bowling.

ZALĂU : Trei echipe, **Voința Oradea, Mondiala Satu Mare** și **Voința Zalău** și-au disputat **„Cupa 16 Februarie"** la volei. Demonstrînd o pregătire superioară, voleibalistele din echipa gazdă au cîștigat cele două meciuri, cu Voința Oradea (3—0) și cu Mondiala (3—1). În urma acestor succese, Voința Zalău, și-a adjudecat trofeul pus în joc. În completarea galei sportive din capitala județului Sălaj, baschetbaliștii de la Universitatea Cluj au învins Voința Zalău cu scorul de 99—75.

PITEȘTI. — În sala sporturilor a avut loc o competiție de handbal rezervată juniorilor și dotată cu **„Cupa 16 Februarie".** Au participat echipele de fete și de băieți din **Craiova, Drăgășani, Pucioasa** și **Pitești.** Meciurile s-au ridicat la un nivel tehnic apreciabil. Trofeul pus în joc de Consiliul județean pentru educație fizică și sport Argeș a revenit, după aprige dispute, celor două echipe ale **Școlii sportive din Craiova.** Pe locurile secunde s-au clasat **Școala sportivă Pitești** la băieți, și **Argeșeana Pitești** la fete. (Ilie **FEȚEANU** — coresp. județean).

TEMERARII NOȘTRI DE PE TOBOGANUL DE GHEAȚĂ!

Ne aflam anul trecut la Sapporo, tot într-o duminică de februarie, pe muntele Teine, unde toboganul de gheață pentru boberi, ornat cu blocuri artificiale, șerpuia amețitor Sus, la start privirea îmbrățișa, ca într-o ilustrată, împărăția Olimpiadei albe japoneze și se oprea apoi pe boburile ultramoderne și ultraperfecționate, în lansajul lor viguros spre medalii. La viraje treceau ca o nălucă. Fantomatice apariții și dispariții pînă cînd ghiabul sosirii le înghițea în anonimat. Rămînea doar tabela electronică, cifre incremenite, cu sutimi de secunde chinuitoare. Bobul românesc, cu Ion Panțuru și Ion Zangor sosise la ultima coborîre, dar timpul realizat înghețase echipajul pe locul al 5-lea.

În vale, aproape, un podium, cu trei catarge pentru medaliați. Fanfară, oficiali, medalii, curioși într-un colț al careului. Panțuru începe premierea, se decern medaliile, se cîntă imnurile de stat. În acest decor festiv ochii lui Panțuru scrutau departe, prin ninsoarea măruntă. Era în jocul ochilor lui un amestec de durere și bărbăție. Părea că o trufie rănită jură o revanșă în care numai temerarii pot să creadă. Am coborît spre satul olimpic în același microbuz. Nimeni n-a scos o vorbă. Aveam impresia că o dată cu această Olimpiadă bobul românesc s-a terminat. Nu visasem, oare, la prea mult doar cu 3—4 boburi și 10 boberi fără pirtie de bob acasă ?

I. PANȚURU

Am revenit în țară. „Masa rotundă" organizată de ziarul nostru, Panțuru a anunțat că nu se retrage, chiar dacă construcția pirtiei noastre artificiale de bob mai întîrzie...

A trecut un an, au venit „europenele '973" de la Cervinia. Ion Panțuru s-a reîntîlnit la start cu așii medaliați la Sapporo. Cu aceia care modifică mereu boburile și schimbă aliajele și ceara la patine. Ei au văzut că „bătrînul" nu cedează. După cursa boburilor de 4, locul pilotului Panțuru n-a mai făcut să tremure pe cei din față, dar locul VI la bobul de 2, loc care nouă nu ne-a plăcut, a fost ca un avertisment pentru adversarii lui Panțuru care știau că pirtia din celebra stațiune americană îi convine temerarului român.

La Lake Placid, de la prima coborîre, Panțuru și noul lui frînar, Focșeneanu și-au arătat colții. Floth (R.F.G.) și Vicki (Elveția), medaliile de argint și bronz la Sapporo, au început să tremure în mănușele următoare. Era 11 februarie, duminică după amiază la Lake Placid, noaptea la noi. După miezul nopții, în tipografie. Ziarul era gata, trimis la rotative, cînd telefonul ne-a adus vestea cuceririi medaliilor de bronz. Mari medalii, într-o știre mică, atît cît am avut timp util pentru a inscrie în paginile noastre vestea performanței lui Panțuru.

Jos, la gura rotativelor, gîndul ne-a sburat spre Lake Placid, spre podiumul pe care, în noapte. Ion Panțuru și Dumitru Focșeneanu priveau la faldurile tricolorului românesc adiind în bătaia vîntului. Din pivnița tipografiei le-am văzut aevea ochii plini de fericire, de o nespusă satisfacție.

Ambiția cruntă, sălbatică, dorul de revanșă al lui Panțuru au învins. El a dat încă o dată lumii sportive prilej să reflecteze la ceea ce înseamnă talent, vigoare, orgoliu.

26 de sutimi de secundă au despărțit pe Panțuru de medalia de argint a elvețianului Candrian. Cît de aprigă a devenit azi întrecerea sportivă, încît sutimi și chiar mimi de secundă despart pe învingători de învinși, pe o medalie de cealaltă. Cele trei locuri de onoare ale campionatelor mondiale și Jocurilor Olimpice au ajuns atît de aproape încît se confundă. Depărtarea aproape că numai poate fi calculată.

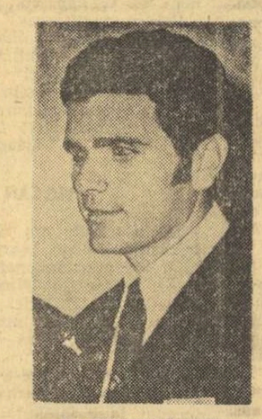

D. FOCȘENEANU

Patzaichin o știe atît de bine ! Cum ar fi putut să-și socotească oare ultima bătaie de lopată pe apă, pentru ca acea mimie de secundă să n-o cîștige echipajul de dublu advers, împreună cu medalia de aur ? Șansa a ajuns să joace un rol concret pe care altădată îl ignoram. N-ar fi exclus ca în curînd să se spună că toate cele trei medalii înmînate celor de pe podium sînt de aur, Iar această valoare s-ar putea să ajungă bronzul și argintul în condițiile concurenței din viitorii ani !

Medaliile cucerite de Panțuru și Focșeneanu relansează tradiția bobului românesc, pusă în circulație mondială de Papana, Hubert și Frimu, cu circa 40 de ani în urmă. Întîmplarea face ca Papana și Hubert să fi concurat în 1932, la Jocurile Olimpice de iarnă de la Lake Placid, pe aceeași pirtie, azi modernizată, și să obțină locul al 4-lea, urmînd, ei, niște necunoscuți, cu curajul lor, pe așii timpului. În foarte recenta și admirabila carte a lui V. Firoiu, „Aviatorul Papana și destinul lui", Papana povestește : „Cînd am ajuns la Lake Placid, toți ne luau în glumă. Aici toți concurenții sînt ași consacrați. La noi se uitau cu compătimire și nu ne prea luau în seamă...". Apoi, după coborîrile îndrăznețe ale românilor tot ei scriau : „Românii au trecut prin White Fast (virajul cel mai abrupt) ca o scînteie electrică". După 41 de ani, tot ca o scînteie electrică a trecut și Panțuru, în ultima manșă care a decis medaliile, realizînd cel mai rapid timp. Panțuru, șef de promoție al generației postbelice de boberi români, relevînd aceeași îndrăzneală și temeritate românească.

Sîntem convinși, așa cum îl știm pe Panțuru, că va mai persevera pe pîrtii Cine e bătrîn la 38 de ani ? Dar ce va urma după Panțuru ? Cine vor fi viitorii boberi români și zestrea lor care să ducă mai departe tradiția lui Papana și Panțuru ?

Medaliile cu care boberii noștri se vor înapoia acasă indiferent de rezultatele de la bobul de 4, vor fi în primul rînd un stimulent pentru actualizarea pîrtiei artificiale de bob de la Sinaia, instalație care ar putea duce la consacrarea definitivă a bobului românesc.

Aurel NEAGU

LA HUNEDOARA ȘI BUCUREȘTI, ÎN CAMPIONATELE DE TENIS

FAVORIȚII CONTINUĂ ÎNTRECEREA

În sala clubului Steaua continuă întrecerile concursului republican de tenis pe teren acoperit. Marți au intrat în întrecere și junioarele. Iată, de altfel, cîteva rezultate din meciurile feminine : Maria Denov (U.T.A.) — Anina Solomon (Șc. sp. Tg. Mureș) 6—4, 6—1, Dorina Brăștin (U.T.A.) — Maria Rozonczy (Șc. sp. Tg. Mureș) 6—1, 6—0.

Cîteva rezultate din concursul juniorilor : S. Zancu (Cutezătorii) — A. Crăciun (Dinamo) 6—5, 6—4. S. Orășeanu (Constructorul Hunedoara)

(Continuare în pag. a 2-a)

ASTĂ-SEARĂ LA BARCELONA, AL DOILEA MECI AL TURNEULUI FOTBALIȘTILOR NOȘTRI

LOTUL REPREZENTATIV ÎNTÎLNEȘTE PE ESPANOL

- **Ocupanta locului secund în campionatul spaniol, aliniază cel mai bun „unsprezece"**
- **Hajnal și Boldeanu în formația de începere**

BARCELONA, 13 (prin telefon de la trimisul nostru special).

Azi, **Espanol** a făcut ultimul antrenament înaintea partidei de miercuri seară (n.n. azi), cu selecționata divizionară a României. Pe cîmpul de joc de la **„Carretera De Sarria"**, sub conducerea lui **Santamaria** și a secundului său, **Mauri,** au lucrat intens timp de 90 de minute numai 18 din cei 20 de jucători obișnuiți ai primului lot al lui Espanol. Cei doi absenți au fost extremul dreapta **Roberto Martinez** (chemat la lotul național pentru meciul cu Grecia, căruia selecționerul Kubala nu i-a dat permisiunea să părăsească Madridul pentru acest meci amical), și fundașul dreapta **Granera,** accidentat simbătă la **Las Palmas,** și care va fi înlocuit cu

Radu URZICEANU

(Continuare în pag. a 3-a)

LA IZVOARELE PERFORMANŢEI...

Două şcoli din Cîmpulung Moldovenesc oferă un excelent exemplu de preocupare pentru o activitate sportivă susţinută

Printre tinerii care au adus o preţioasă contribuţie la reuşita „Festivalului sporturilor de iarnă" din Cîmpulung Moldovenesc se numără şi elevii şcolilor de construcţii şi generală nr. 4 din această localitate. În aparenţă, şcolile amintite nu se deosebesc cu nimic de suratele lor din oraşul Cîmpulung sau din alte centre din ţară. Ca pretutindeni, şi aici întîlnim săli de clasă spaţioase, mobilier adecvat (Şcoala generală nr. 4 funcţionează într-o clădire nouă), laboratoare bine utilate, elevi sirguincioşi, veseli, etc., etc. Şi totuşi, dintr-un anumit punct de vedere, al sportului, de pildă, la şcolile amintite am găsit un interes cu totul deosebit. Dar, mai bine să relatăm faptele.

TOATE SPORTURILE ÎN SLUJBA... SCHIULUI!

La faza judeţeană (Suceava) a campionatului naţional de schi pentru juniori, disputată nu de mult la Vatra Dornei, probele de fond, în totalitatea lor, ca de altfel şi ştafetele au fost net dominate de reprezentanţii şcolii de construcţii (asociaţia sportivă Constructorul) din Cîmpulung. În clasamentele întrecerilor, constructorii au ocupat primele două sau chiar primele trei locuri, în funcţie de numărul sportivilor desemnaţi să-i reprezinte în fiecare probă. În mod practic, lupta pentru întîietate s-a dat, deci, între elevii asociaţiei amintite, iar după cum ne-au relatat cei care au urmărit cursele, disputa dintre „fraţi" a fost de o dîrzenie remarcabilă. De altfel, de acest lucru aveam să ne convingem personal urmărind „alergările" pe schiuri la „Festivalul sporturilor de iarnă" unde, de asemenea, constructorii s-au dovedit imbatabili, oferindu-ne o frumoasă demonstraţie de ceea ce trebuie să reprezinte spiritul de combativitate în sport.

Am căutat să găsim izvorul succeselor în schi ale tinerilor constructori. Şi iată ce am aflat.

Debitul viguros, concretizat în zeci de talente, de campioni, preluaţi la sfîrşitul anilor de studii de către tot mai multe cluburi sportive din ţară este întreţinut de buna organizare a activităţii asociaţiei sportive Constructorul. De la început, s-a acceptat ideea promovării sporturilor cu tradiţie în oraş şi în împrejurimi. Deci, a schiului, săniuşului şi a patinajului, cu un plus de atenţie primei discipline şi îndeosebi probelor de fond şi de ştafetă, ca fiind mai pe gustul localnicilor. În rest, cîte puţin din toate...

Din toate sporturile care pot servi la buna pregătire pentru schi. Patinajul, pentru întărirea gleznelor, săniuşul, pentru divertisment şi cultivarea curajului, atletismul, pentru pregătirea fizică generală, tirul — absolut necesar probei de biatlon, jocurile, pentru stimularea îndemînării... Şi astfel rezultatele în schi sînt cele pe care vi le-am prezentat.

Preşedintele asociaţiei sportive Constructorul, în a cărei secţie de schi activează peste 100 de tineri, este **Ionel Dărdală**, profesor de istorie, directorul şcolii. Un om inimos, cu vederi largi, mereu prezent printre sportivi şi gata să intervină şi să ajute ori de cîte ori **Horest Frăţeanu**, antrenorul de schi al asociaţiei, simte că ceva nu este în regulă. Despre Frăţeanu se spune că ar fi un om intransigent, sever, şi aşa este. O recunoaşte el însuşi. **„Dar altfel nu se poate** — ne spune Frăţeanu. **La noi, sportul de performanţă şi învăţătura sînt două activităţi care, în mod obligatoriu, trebuie să meargă mînă în mînă. De la această regulă nu trebuie făcute concesii şi pînă acum nu am avut a mă plînge. Lucrurile au mers bine".**

ACŢIUNEA S.B.P.

În sfîrşit, să traversăm strada. Şcoala generală nr. 4 este situată vizavi de Şcoala de construcţii. Clădire nouă, culoare largi, iar pe culoare, cît sînt ele de lungi, de o parte şi de alta a lor, rasteluri cu... schiuri. Zeci şi sute de schiuri. Toate numerotate, frumos aliniate şi gata în orice moment să fie ataşate la bocanc.

Ale cui sînt schiurile? Bineînţeles, ale elevilor. Fiecare cu perechea lui. Majoritatea au fost confecţionate în atelierele-şcoală. De către elevi. Ultimele 50 de perechi ies în evidenţă. Sînt proaspăt vopsite.

Şi tot elevii şi-au făcut şi beţele. Din alun. Nuielele le-au tăiat din pădure, din toamnă. Le-au pus la uscat, le-au îndreptat la flacără şi au ieşit beţe de schi de toată frumuseţea.

Orele de educaţie fizică elevii le fac pe schiuri sau pe... patine. Instructori? La clasele mici, învăţătoarele **Elvina Nichitovici, Elena Coclici, Ştefania Pavel, Constanţa Cojoc** şi altele. Au urmat cursuri speciale? Nu!! Le-a instruit profesorul de educaţie fizică **Gheorghe Bratu**. Un om pe cît de modest, pe atît de harnic şi plin de iniţiativă. Aţi auzit, de pildă, de acţiunea S.B.P.? A fost iniţiată de profesorul Bratu şi a avut drept rezultat achiziţionarea a 60 perechi de patine. Copiii au strîns şi au valorificat sticle şi borcane goale, iar cu banii strînşi şi-au cumpărat patine.

Astăzi, peste 300 de copii din cei 640 de elevi ai şcolii au patine şi patinează sau joacă hochei. Unde? În curtea şcolii, pe cele două patinoare amenajate de ei. Unul dintre ele este îngrădit de mantinele (confecţionate, de asemenea, în atelierele-şcoală) şi marcat după toate legile jocului de hochei. Aici, pe acest patinoar, a avut loc a doua ediţie a Festivalului pe gheaţă, manifestare susţinută de elevii şcolii (300 de patinatori-actori) şi organizată în cadrul „Festivalului sporturilor de iarnă" din Cîmpulung.

Şi aici, la şcoala generală, ca şi vizavi la constructori, directorul unităţii, de data aceasta prof. **Gicu Noapteş**, este trup şi suflet alături de toate acţiunile întreprinse de elevi, de către profesori şi mai ales de către profesorul de educaţie fizică **Gheorghe Bratu**. Poate şi din acest motiv, o întrecere sportivă între cele două şcoli megieşe ar desemna foarte greu unitatea învingătoare...

Gheorghe ŞTEFĂNESCU

După concursul internaţional „Cupa Dinamo"

TÎNĂRA GENERAŢIE ÎN ASCENSIUNE

SCHI

POIANA BRAŞOV (prin telefon). Schiorii români au încheiat cu un frumos bilanţ primul concurs internaţional al sezonului disputat la noi în ţară, concurs la care au participat de asemenea reprezentative ale Austriei şi Poloniei.

Dan Cristea, Virgil Brenci şi **Gheorghe Vulpe** s-au situat permanent pe primul plan al întrecerii, obţinînd alternativ poziţii fruntaşe în clasament. Ei au o experienţă personală de concurs şi un rodaj al competiţiilor internaţionale care îi desemnau drept principali favoriţi. Meritul **„Cupei Dinamo"** constă în a fi relevat un al doilea grup valoric, eşalonul secund, de rezervă, apt să preia, să continuie şi să dezvolte tradiţiile schiului alpin şi linia ascendentă de performanţă pe care s-a angajat în ultimul an. Este vorba de tinerii **Nicolae Barbu** (Dinamo) clasat în ambele zile de concurs, pe locurile 2 şi respectiv 4, de **Ion Cavaşi** şi **Florin Barbu** (ambii de la Şc. sp. Braşovia) clasaţi sîmbătă pe locurile 3 şi 6, de **Petre Soiu** şi **Vasile Stanciu** (ambii Dinamo) clasaţi pe locurile 5 şi respectiv 7, de **Petre Ivănescu** (ASA), de **Nicolae Ghimbăşeanu** (St. roşu), situaţi pe poziţii fruntaşe în slalomul de duminică. Toţi aceştia, împreună cu alţii pe care recentele probe nu i-au evidenţiat sau care au luat parte la concursurile internaţionale din Bulgaria şi Iugoslavia, sînt concurenţi foarte tineri, promovaţi în acest an în categoria seniorilor, talente reale, capabile să se impună pe plan internaţional. Ei trebuie angajaţi într-un circuit de întreceri de dificultate progresivă care să le dea posibilitatea stabilirii valorii proprii în raport cu adversari bine cotaţi şi, mai ales, să le ofere şansa acumulării unui punctaj F.I.S. corespunzător. Poate că, în acest sens, însăşi alegerea adversarilor, atunci cînd se organizează concursuri internaţionale trebuie făcută cu mai mult discernămînt.

Condiţiile speciale de climă şi zăpadă din acest an au restrîns pregătirile numai pentru proba de slalom special. Indiferent de dorinţa şi concepţia de pregătire a antrenorilor, a intervenit o specializare pe probe, stimulatorie pînă la un moment dat, dar care riscă să devină în viitor o frînă pentru creşterea valorică ulterioară. De aceea, credem că, în vederea apropiatului calendar competiţional internaţional şi mai ales a Balcaniadei trebuie făcut un efort organizatoric din partea tuturor antrenorilor şi sportivilor, pentru crearea condiţiilor minimale desfăşurării antrenamentelor şi unor concursuri — chiar pe distanţă redusă — pentru proba de slalom uriaş.

Sistemul de montare a porţilor unei probe de slalom special constituie noutatea şi testul de dificultate în fiecare zi de concurs. Cel puţin, aşa este în teorie. Dar, din cauza condiţiilor amintite schiorii români au fost nevoiţi să-şi restrîngă antrenamentul de slalom special pe un traseu puţin înclinat, cu un număr redus de porţi şi cu un sistem de montare a porţilor pe direcţie. Acest lucru sporeşte dinamica şi spectaculozitatea întrecerii, dar de fapt, reduce dificultatea disputei. Dovezi în acest sens ne-au fost furnizate la schimbarea pîrtiilor cu ocazia concursurilor din Bucegi, din Austria (Pernitz) şi chiar de la ultimul concurs de pe Pîrtia Lupului, cînd, reveniţi la condiţii normale, regulamentare de concurs, numeroşi participanţi au fost nevoiţi să abandoneze sau au fost descalificaţi. De aceea, în aceeaşi idee de bună comportare la Balcaniadă, trebuie luată în consideraţie posibilitatea revenirii la condiţii de antrenament identice cu cele de concurs.

În general, arbitrajul şi-a concentrat atenţia pe amenajarea traseului şi, în acest sens, efortul a fost considerabil, meritînd toată aprecierea. Cu toate acestea maniera propriu zis tehnică de arbitraje a prezentat, pe alocuri, scăpări şi deficienţe (în materie de descalificări), unele dintre ele de natură să nemulţumească grupul concurenţilor.

Mihai BARĂ

Ion Cavaşi (Şc. sp. Braşovia) — unul dintre demnii reprezentanţi ai tinerei generaţii care a avut în întrecerile internaţionale ale „Cupei Dinamo" o bună comportare

Foto: Theo Macarschi

IARNA E BLÎNDĂ, DAR...

EXCURSIILE PE MUNTE CER, ACUM, MULTĂ PRUDENŢĂ

Cum putem preveni accidentele generate de prezenţa gheţii

Puţina cantitate de zăpadă căzută în iarna aceasta la munte nu a prea permis amatorilor de schi să practice sportul preferat. În schimb, s-a înregistrat o intensă circulaţie turistică de-a lungul potecilor din Bucegi datorită, pe de o parte, accesului facilitat de mijloacele mecanice, iar pe de altă parte, timpului frumos, cu un mare număr de zile senine.

Într-adevăr, în ultimele două luni, soarele a strălucit aproape zilnic de-asupra Bucegilor. Mii de oameni urcă zilnic de la Sinaia cu telecabina şi, atraşi de frumuseţea vremii, a peisajului, pornesc pe întinsul bătrînului masiv. I-am văzut săptămîna trecută la Babele, pe Caraiman, pe vîrful Omu sau în valea Ialomiţei. Erau îmbrăcaţi în haine orăşeneşti, specifice sezonului de iarnă, dar încălţaţi cu pantofi. Zilnic, cabanierii, salvamontiştii sau drumeţii au de povestit ceva nou despre păţaniile imprudenţilor vizitatori ai muntelui; mai tot timpul îi întîlnim la cabană, aşteptînd în faţa unui pahar cu coniac (contraindicat în excursie), să li se usuce ciorapii şi încălţămintea.

Anul trecut şi-au pierdut viaţa în Bucegi 17 persoane. Anul acesta, numărul accidentelor tragice este mai mic. E adevărat, iarna a fost mai blîndă. **Totuşi, pe alocuri s-au format, prin topirea zăpezii, întinse cîmpuri de gheaţă, care dau loc la numeroase accidente.**

La Cascada Obîrşiei din valea Ialomiţei s-a produs un accident mortal; pe calea Jepilor un solitar imobilizat din cauza gheţii pe traseu este salvat de personalul cabanei Caraiman; tot cei de la Caraiman, printr-o acţiune eroică şi plină de peripeţii, au scos cu frînghiile trei excursionişti care alunecaseră sub Brîna Caraimanului.

Cazurile relatate se datoresc alunecării pe gheaţă. Aşadar, atenţie! Nu întreprindeţi ascensiuni dacă nu aveţi echipament corespunzător! Nu vă aventuraţi! Înapoiaţi-vă înainte de a fi prea tîrziu; renunţaţi la ambiţii! Nu uitaţi că dintr-o ascensiune de iarnă vă înapoiaţi de obicei către seară, cînd, datorită oboselii, reflexele sînt slăbite. **Coborîrile fără colţari de-a lungul pantelor acoperite cu zăpadă şi care, seara, îngheaţă din nou, sînt extrem de periculoase. O alunecare poate fi greu oprită, dacă nu avem piolet. Este recomandabil ca măcar conducătorul grupului să posede colţari, piolet şi o cordelină de cca 30 m. Cu ajutorul lor el va putea asigura participanţii în coborîre.**

Pioletul are multiple întrebuinţări. Pentru cel care-l posedă şi-l foloseşte, este al treilea punct de sprijin: în jurul cozii lui, înfiptă în zăpadă, putem trece frînghia, asigurînd participanţii la urcare sau coborîre: cu ciocul sau lopătica pioletului tăiem trepte de sprijin pentru picior şi mînă în zăpada îngheţată sau în gheaţă: în sfîrşit, pioletul poate fi folosit ca frînă într-o eventuală cădere, zgîriind cu ciocul lui stratul de zăpadă. În nici un caz nu-l vom folosi pentru distrugerea sau cioplirea copacilor, deteriorarea marcajelor turistice sau drept cuier la cabană, înfigîndu-l în tăblia patului!

EMILIAN CRISTEA
maestru emerit al sportului

HOCHEI

REZULTATE DIN GRUPA B

CLUJ, 13 (prin telefon). În penultima etapă a grupei B a campionatului de hochei, au fost înregistrate următoarele rezultate: **IPGG Bucureşti** — Tîrnava Odorhei 11—5 (0—1, 7—2, 4—2), **Agronomia Cluj** — **Avîntul Gheorghieni** 10—1 (1—0, 5—0, 4—1). În urma acestor rezultate, în clasament conduce Agronomia cu 19 p, urmată de IPGG cu 18 p.

În ultima etapă, vor avea loc partidele Avîntul — Tîrnava şi Agronomia — IPGG. **(P. RADVANY** — coresp.).

CAMPIONATELE DE FOND (SENIORI ŞI JUNIORI)

Astăzi, pe traseele amenajate în Poiana Braşov încep întrecerile campionatului naţional de fond pentru seniori şi juniori. Timp de 5 zile cei mai buni alergători pe schiuri vor lupta cu ambiţie, în spiritul celei mai depline sportivităţi, fie pentru a ocupa locul de onoare din vîrful piramidei, fie pentru a se situa cît mai aproape de el. Trebuie să precizăm că interesul faţă de aceste curse este considerabil dacă amintim, de pildă, numai faptul că, spre deosebire de ediţia similară a anului trecut, participarea va fi mult sporită. În plus, credem că în disputa pentru titlurile de campioni naţionali se vor afla mai mulţi concurenţi de valoare apropiată, ceea ce va conferi întrecerilor un plus substanţial de atractivitate. Bunăoară, în cursele seniorilor, continuă lupta — începută de anul trecut — dintre cele două generaţii de schiori fondişti. Noul val, ai cărui purtători de drapel sînt Voicu, Gîrniţă şi Papuc, va încerca să tranşeze în favoarea sa disputa cu vechea gardă care numără în rîndurile ei pe multiplul fost campion Petre Dinu sau pe Nicolae Sfetea.

TENIS

(Urmare din pag. 1)

FAVORIŢII CONTINUĂ ÎNTRECEREA

— C. Constantin (Steaua) 6—0, 6—0. V. Tomescu (Steaua) — D. Pătruţ (Cutezătorii) 6—0, 6—0. O. Solo (Şc. sp. Timişoara) — A. Spireanu (Steaua) 6—2, 6—0, S. Nisiparu (Cutezătorii) — T. Cozma (Şc. Sp. Tg. Mureş) 3—6, 6—0, 6—0, M. Florescu (Cutezătorii) — A. Cioclov (Steaua) 6—4, 3—6, 6—3, M. Mîrza (Progresul) — L. Gilea (Şc. sp. Timişoara) 6—0, 6—4, V. Dumbravă (Steaua) — C. Stănciulescu (Dinamo) 6—5, 6—3, A. Niculescu (Electrica Timişoara) — D. Comănescu (Petrolistul Cîmpina) 6—0, 3—6, 6—5, I. Crişan (U.T.A.) — C. Grigore (Cutezătorii) 6—1, 6—1, C. Feţeanu (Cutezătorii) — S. Zaharia (Dinamo) 6—2, 6—2, C. Corceac (Şc. sp. Sf. Gheorghe) — I. Marian (Steaua) 6—5, 6—2.

Întrecerile continuă zilnic pînă la 18 februarie de la ora 8 pînă la 23, (fără întrerupere).

S. IONESCU

HUNEDOARA, 13 (prin telefon, de la corespondentul nostru). În timp ce băieţii îşi dispută turul al doilea al întrecerii, fetele abia au intrat în competiţie. După primul meci s-a înregistrat şi prima înfrîngere a favoritei cu nr. 4: Elena Trifu a fost eliminată de colega sa de club, Valeria Balaj.

Miercuri se vor disputa sferturile de finală în vederea stabilirii grupelor pentru turneul de cîte 4 jucători, atît la seniori cît şi la senioare.

I. VLAD

VOLEI

EŞECUL RAPIDULUI LA FLORENŢA

PE LINIA COMPORTĂRII NEMULŢUMITOARE A ECHIPELOR ROMÂNEŞTI ÎN COMPETIŢIILE CONTINENTALE

Evoluţia Rapidului în „Cupa Cupelor" şi, mai ales, clasarea giuleştenilor pe ultimul loc în turneul semifinal din Italia, se înscriu pe linia evoluţiei nemulţumitoare a echipelor româneşti de frunte în actuala ediţie a competiţiilor europene. Din patru formaţii care au luat startul, doar Penicilina Iaşi s-a calificat în faza finală a unei întreceri continentale. Cam puţin pentru un sport care, ne place să zicem, în România are nu numai un palmares bogat în succese, nu numai tradiţie sau admiratori, ci şi o mare masă de practicanţi, alături de tehnicieni cu o bună reputaţie în lume. Dar, să nu ne îndepărtăm de la subiectul rîndurilor de faţă, care nu pot începe decît cu singura concluzie valabilă în urma eliminării celor trei formaţii din România: ele trebuiau mult mai mult sprijinite de forul de conducere al voleiului, controlate în pregătirea şi programul lor de competiţie, pentru că reprezentau, în ultimă instanţă, voleiul românesc.

Despre Rapid se ştia, de pildă, că în momentul în care s-a reluat campionatul şi trebuia să participe la „Cupa Cupelor" rămăsese cu o altă formaţie (mult mai slabă), de la care, în mod firesc, pretenţii prea mari nu se puteau avea. Şi aceasta din cauza unor realităţi care nu fac cinste voleiului nostru. Mai precis este vorba de lipsa relaţiilor tovărăşeşti dintre cluburi şi, în mod special, de obiceiul de a lua fructele gata coapte din grădina vecinului. Toate acestea au făcut ca Rapid să se prezinte la actuala ediţie a campionatului şi a „Cupei Cupelor" cu jumătate din posibilităţile sale. Iar atunci cînd situaţia devenise de-a dreptul disperată, Drăgan a fost reintegrat în echipă, deşi mulţi ani a fost antrenorul ei! De aceea, avînd şi exemplul lui Dinamo Bucureşti, care a fost din alte cauze eliminată din „Cupa campionilor europeni", ca şi al echipei feminine Rapid, federaţia de volei trebuia să acţioneze mai hotărît, mai energic, în direcţia sprijinirii reale a echipelor care urmau să reprezinte voleiul românesc în competiţiile europene.

La Florenţa, **Rapid s-a comportat ca o echipă debusolată, de începători, dovedind o flagrantă diferenţă de valoare faţă de celelalte competitoare.** Prezentă cu doar opt jucători (celelalte participante aliniind constant cîte 12), Rapid a pierdut toate cele trei meciuri susţinute avînd o evoluţie necorespunzătoare. Doar în ultima partidă, în cea cu O'Ruini Florenţa, giuleştenii au opus o rezistenţă ceva mai mare, dar să nu uităm că florentinii aveau asigurată calificarea, chiar şi în eventualitatea unei înfrîngeri. (Să mai precizăm că, atunci cînd O'Ruini s-a mobilizat, a depăşit extrem de uşor garnitura rapidistă: 15—5, în setul I, 15—3, în setul III).

Rapid nu s-a putut ridica la nivelul adversarelor sale pentru că deficienţelor de ordin tehnic şi tactic li s-au mai adăugat lipsa de hotărîre, de dăruire, dorinţa de a face tot ce este cu putinţă pentru o cît mai bună prezenţă. Pe plan tehnic, cele mai frecvente erori s-au produs, cu deosebire, la blocaj şi la apărarea din linia a doua, ceea ce a îngreuiat, evident, şi misiunea trăgătorilor, al căror aport, însă, la jocul colectiv a fost unilateral. Trăgătorii Rapidului ar fi trebuit să ia exemplul de la maghiarul Buzek, foarte bun nu numai în atac, ci şi în linia a doua. De fapt, o „lecţie" pe care rapidiştii trebuiau să o cunoască mai de mult.

Evoluţia nesatisfăcătoare a Rapidului are credem şi alte cauze, ţinînd de munca educativă care se desfăşoară la nivelul clubului. Asupra acestui aspect şi a pericolului ca feroviarii să nu poată face faţă, cu echipa actuală, unei competiţii de anvergură, ziarul nostru a scris încă înainte de a se da startul în „Cupa Cupelor". Nu am primit, însă, nici un fel de răspuns din partea clubului. Poate de această dată, atît comportarea băieţilor, cît şi a fetelor, va fi atent analizată şi se vor lua măsurile corespunzătoare, pentru că este, totuşi, vorba de două echipe de frunte ale voleiului nostru.

Desigur, ar mai fi multe de spus despre turneul de la Florenţa şi învăţămintele lui. Dar să punem, deocamdată, punct aici.

Mircea TUDORAN

LUPTE

Duminică începe campionatul pe echipe

FORMAŢIILE DE LA „LIBERE" SÎNT GATA DE START

Aşa după cum am mai anunţat, Divizia naţională de lupte din acest an se va disputa după o formulă nouă. La fiecare stil vor intra în întrecerea celor mai bune formaţii din ţară cîte un număr de 27 de echipe, împărţite în trei serii. Duminică, 18 februarie, luptătorii de la libere se vor alinia la startul întrecerilor în cadrul primei etape. Considerăm necesar să-i prezentăm, acum, înaintea debutului, pe cei ce vor alcătui formaţiile participante, ca şi pe antrenorii lor.

SERIA I

TRICOLORUL CĂLĂRAŞI: A. Erol, D. Ciulianu, I. Ilie, Gh. Moldoveanu, Gh. Fenciuc, N. Chirilă, Al. Marmara, P. Munteanu, I. Placadite, D. Apostol, C. Echim, Gh. Stancu, T. Miron, C. Filipescu, Gh. Plăeşanu, V. Stan. Antrenor: **Jean Buzoianu.**

DINAMO BUCUREŞTI: Gh. Eremia, I. Eremia, Fl. Moţ, I. Nae, T. Pancă, P. Giuran, A. Voicu, A. Moise, C. Popa, B. Urlea, S. Popescu, M. Stan, I. Anghel, M. Straton, L. Grama. Antrenor: **Alexandru Radu.**

DUNĂREA GALAŢI: A. Neagu, V. Rusu, I. Varvari, V. Gheorghiu, D. Ursu, C. Ignat, St. Buceag, Gh. Ciuntu, M. Hîncu, P. Poalelungi, P. Savin, Gh. Buceag, V. Mustaţă, P. Savin, C. Teodoru, N. Burgaza, V. Enache. Antrenor: **Ştefan Babin.**

MONTORUL T.C.I. PITEŞTI: I. Băluţă, C. Stoica, M. Constantinescu, N. Ionescu, I. Ispas, M. Soare, Gh. Gîlcă, C. Popescu, Gh. Ciucă, I. Brezan, N. Sava, C. Neacşu, M. Paraschiv, Fl. Cristea. Antrenori: **Marin Bolocan şi Petre Chelcea.**

STEAUA: Gh. Ştefan, I. Arapu, S. Esan, D. Claudiu, N. Cristea, P. Coman, M. Pîrcălabu, I. Ciobotaru, I. Dumitru, Gh. Urlan, G. Seuzi, P. Enache, Şt. Stîngu. Antrenori: **Vasciu Popovici şi Gheorghe Şuteu.**

HIDROTEHNICA CONSTANŢA: C. Măndilă, I. Vanghelici, P. Blîndu, N. Dumitru, Şt. Lotreanu, Al. Zbarcea, D. Mărgărit, I. Bogdan, I. Nan, N. Marcov, C. Marcov. Antrenor: **Izmail Kenan.**

PETROLUL PLOIEŞTI: A. Rentea, I. Vasile, D. Vasilescu, C. Soare, M. Dumitrescu, I. Sandu, G. Ciobanu, T. Barac, Fl. Arsene, M. Soare, V. Soare, M. Turcu, A. Păduraru. Antrenor: **Ion Radu.**

NICOLINA IAŞI: V. Negru, E. Butu, C. Ionescu, V. Bacriţa, D. Agavriloaie, M. Munteanu, D. Florea, D. Vlad, V. Dumitrache, V. Ţigănaş, St. Morcov, St. Enache, D. Duca, C. Bordeianu, C. Chiratcu. Antrenor: **Mircea Bidiu.**

PROGRESUL BRĂILA: M. Morun, I. Turcu, M. Mihai, M. Voicu, I. Lungu, T. Papadopulos, Gh. Potîrnache, V. Moraru, Gh. Caracostea, V. Iorga, I. Paiu, E. Urse, M. Carapetru. Antrenor: **Alexandru Tătaru.**

SERIA A II-A

C.S.M. REŞIŢA: Gh. Crasovan, I. Ene, C. Mareş, Gh. Imbrea, N. Giurgiu, Gh. Balogh, I. Carcalea, A. Maurer, I. Ciula, N. Roşca, N. Sola, L. Balogh. Antrenori: **Nicola Giurgiu şi Francisc Kotzur.**

C.F.R. TIMIŞOARA: P. Brînduşan, D. Pascariu, P. Cernău, C. Stumper, C. Both, Gh. Blaj, I. Crăciun, V. Mihăilă, R. Hotea, D. Nilaş, M. Teodor, N. Ştefănescu, T. Marian. Antrenor: **Dumitru Dana.**

DINAMO BRAŞOV: I. Gheorghe, M. Căldărar, M. Arnăut, V. Ignat, I. Nica, Gr. Condrat, A. Şuba, Gh. Dobrănel, V. Gheorghiu, E. Cristian, Gh. Paraschiv, I. Cornuta, I. Lup, Tr. Stoian, V. Mihăilă, I. Marton, L. Iacob. Antrenor: **Ion Bătrîn.**

VAGONUL ARAD: E. Steflic, V. Ardelean, N. Butunoiu, Em. Dubariu, A. Vasilcec, I. Cinteza, M. Ciban, Al. Popa, Em. Mocuţa, D. Cioară, T. Mitran, V. Cuţitoiu, I. Molnar, G. Megeri, V. Chevereşan, D. Motorca, I. Kedves, D. Snerega, I. Buză, I. Fîrca. Antrenori: **A. Corodan şi P. Păcuraru.**

A.S.A. BRAŞOV: M. Mitea, E. Bisboacă, R. Ghiţă, A. Calopacs, P. Szatmary, S. Teglas, Gh. Peter, V. Dumitrică, I. Buzea, Gh. Dumitru, F. Beretki, Gh. Horincă. Antrenor: **Ion Iancău.**

RAPID: C. Dinu, I. Chipea, N. Viziti u, M. Ploscaru, V. Tomescu, C. Lupu, V. Stamulea, I. Dumitru, N. Dorobanţu, C. Zaharia, M. Olteanu, N. Epure, A. Bălăianu, E. Ducasz, L. Rădoi, P. Prisăcariu, A. Palcu. Antrenor: **Vasile Păraşcu.**

OLIMPIA CRAIOVA: A. Toader, N. Ticu, D. Receanu, Gh. Bucur, G. Grigore, Fl. Vasile, E. Circiumaru, I. Troacă, R. Păunescu, I. Dalea, A. Mărculescu, St. Dobrescu, N. Badea, I. Avram. Antrenori: **Gavril Teodor şi Ilie Marinescu.**

VULTURII TEXTILA LUGOJ: I. Györffi, D. Puşcaş, I. Ionescu, T. Plisoviţa, I. Hofman, P. Venter, T. Mladescu, C. Ardelean, L. Rădoi, B. Blaga, I. Rădoi. Antrenor: **Gheorghe Luca.**

C.S. SATU MARE: O. Feier, C. Bălăneanu, Şt. Varodi, Gh. Stan, I. Paulovici, Al. Brüll, T. Berendi, I. Tătaru, I. Doroş, A. Balogh, S. Szabo, A. Nagy. Antrenor: **Adalbert Jeder.**

SERIA A III-A

JIUL PETRILA: N. Căldăraş, D. Mustafa, Al. Bercea, N. Olaru, I. Şerban, S. Butulescu, D. Tamaş, I. Manu, Fr. Andrei, E. Făgaş, St. Bereş, V. Aionesei, N. Ştefănescu, A. Nilas, E. Costaş. Antrenor: **Gheorghe Pop.**

LEMNARUL ODORHEI: L. Şandor, C. Szas, D. Imre, B. Moise, E. Laszlo, D. Szapes, G. Papp, A. Papp, I. Egrö, A. Sunozi, I. Balint, I. Laszlo, A. Szonp. Antrenor: **Iosif Covaci.**

C.S. TÎRGOVIŞTE: V. Zăvoianu, A. Rentea, I. Iatagan, T. Pătraşcu, P. Tarbă, Gh. Catrina, I. Cristea, V. Dumitrică, M. Duca, Al. Apostescu, I. Lupu, Gh. Braşoveanu, St. Grigoraş. Antrenor: **Azizi Seidamet.**

C.S.M. CLUJ: I. Ferenczi, I. Palsz, I. Olteanu, T. Guia, I. Popa, I. Turos, M. Cenan, I. Fabian, St. Albert, I. Balasz. Antrenori: **Gheorghe Marton şi Francisc Regheni.**

AUTOSPORT SF. GHEORGHE: M. Cristudor, Gh. Mereuţă, M. Drugea, I. Barta, I. Vlădăreanu, D. Barit, Tr. Adam, L. Sas, E. Kovacs, A. Eklinger, D. Nagy, G. Cjerei. Antrenor: **Gheorghe Voicu.**

PROGRESUL BUCUREŞTI: Gh. Olteanu, I. Bumbeneci, P. Ioniţă, C. Drăgulin, M. Marin, G. Anghel, I. Dragoman, G. Antonie, E. Piţurcă, D. Alexandru, D. Barbu, V. Antonie, C. Drăgan, M. Scîntele, I. Siler, M. Gălăţeanu. Antrenori: **Paul Vatrici şi Ilie Chirilă.**

CONSTRUCTORUL HUNEDOARA: V. Liţă, I. Nichita, I. Măndaş, M. Brînzan, Gh. Grigore, T. Oprişan, I. Zali, Şt. Kosler, Al. Motorga, V. Boldor, I. Kutfaldi, N. Negraru, D. Ghergheli. Antrenor: **Petre Buboi.**

STEAGUL ROŞU BRAŞOV: F. Aczel, D. Buta, I. Vlădescu, I. Breaz, C. Moldovan, O. Duşa, A. Petrone, C. Fodore, V. Boltaş, I. Bărbătei, T. Balaş, Gh. Grasel, T. Dop. Antrenor: **Ion Mureşan.**

MUREŞUL TG. MUREŞ: N. Olteanu, I. Erdely, Gh. Bako, T. Pogăceanu, A. Ambruş, T. Seregely, A. Antal, I. Kelemen, I. Koloszvari, L. Ambruş, G. Csabo. Antrenor: **Francisc Bola.**

De astăzi, la Sinaia

FINALELE CAMPIONATELOR UNIVERSITARE DE ŞAH

Casa de cultură din Sinaia va găzdui, începînd de astăzi, cea de a 16-a ediţie a finalelor campionatelor studenţeşti de şah. Competiţia, precedată de întrecerile de masă desfăşurate în toate centrele universitare, reuneşte în cunoscuta noastră staţiune montană pe cei mai buni, din rîndurile cărora se vor desemna campionii.

La băieţi se va juca în două grupe valorice. Prima, de elită, numără 11 concurenţi, maeştri, candidaţi de maeştri şi campionii centrelor, care-şi vor disputa întîietatea sistem turneu, pe parcursul a 11 runde. Pe tabel se află cîştigătorul de anul trecut, **Mihai Şubă**, care va avea drept cei mai puternici adversari pe **Aurel Urzică, Monel Tratatovici, Ion Birăescu, Alexandru Prundeanu, Nicolae Dorofteî, Florian Isăchevici**, jucători cu o vastă experienţă de turneu. În grupa secundă, 37 de concurenţi vor juca după sistem elveţian pe parcursul a 10 runde.

Şi în întrecerea feminină (o grupă) este prezentă campioana de anul trecut, clujeanca **Margareta Juncu**. Dar, la titlu aspiră, deopotrivă, braşoveanca **Anca Gheorghe** (revelaţia ultimei finale a campionatului naţional), timişoreanca **Florica Niculescu**, bucureşteanca **Anamaria Murafa** şi altele.

Directorul campionatelor este prof. univ. dr. **Ion Gudju**, preşedintele de onoare al federaţiei române de şah. Ca arbitri vor funcţiona conf. univ. **Leonida Sîrbu** (Bucureşti) şi dr. **Victor Malcoci** (Cluj).

RUGBY

DIVIZIONARELE A ÎŞI CONTINUĂ PREGĂTIRILE

Continuăm, azi, publicarea unor noi veşti ce ne-au sosit de la echipele divizionare A de rugby, referitoare la pregătirile ce le întreprind în vederea reluării campionatului.

UNIVERSITATEA TIMIŞOARA

După încheierea turului, timişorenii şi-au prelungit sezonul competiţional cu trei jocuri în Italia, astfel că, abia între 5 şi 20 ianuarie au beneficiat de vacanţă, după care şi-au reluat pregătirile sub conducerea antrenorului **Mitică Antonescu.**

Antrenamentele se desfăşoară zilnic la „Pădurea verde" sau la sala de sport a Universităţii, avînd ca obiectiv principal pregătirea fizică. Alături de rugbyştii care au evoluat şi în tur **(N. Duţă, N. Chiciu, M. Suciu, Şt. Popa, A. Szasz, F. Zamfirescu, Gh. Cindea, I. Peter, Gh. Preoteasa, M. Gheţu, A. Ceauş, I. Iacob, Gh. Răşcanu, E. Vollman, I. Tătucu, C. Mitan, E. Priess, F. Ionică, R. Malancu, Gh. Celea, E. Ene, F. Neiss, N. Arsenie, A. Ioniţă şi F. Popovici)**, au fost legitimaţi doi jucători noi: **Predoi** (de la Olimpia Bucureşti) şi **Ichim** (de la Sp. studenţesc).

Biroul secţiei şi conducerea clubului se străduiesc, în prezent, să rezolve numeroasele probleme aflate pe agenda de lucru şi de a căror soluţionare depinde viitorul acestei formaţii.

P. ARCAN — coresp. judeţean

DINAMO

La sfîrşitul turului campionatului, **Dinamo Bucureşti** ocupă o poziţie fruntaşă în clasament. După cum am aflat, pregătirile rugbyştilor dinamovişti au început de abia la 20 ianuarie sub conducerea lui **Remus Drăguşanu**, deoarece antrenorul **Florian Ghiondea** se află în concediu medical.

Lotul este acelaşi din tur: **N. Baciu, A. Caraiman, Gh. Stoica, V. Ţurlea, I. Aurel, R. Eftimie, I. Roman, M. Prosim, I. Stoica, P. Florescu, M. Niculescu, Gh. Nica, Gh. Dragomirescu, I. Constantin, D. Coravu, D. Deciulescu, M. Aldea**, cărora li se adaugă juniorii **D. Viman**, şi **V. Popescu.**

Pentru verificarea potenţialului tactic al echipei, dinamoviştii sînt înscrişi la competiţia „Cupa de iarnă". Totodată, ei vor susţine şi alte întîlniri amicale. Principalul lor obiectiv: ocuparea unui loc printre primele trei formaţii.

Claudiu SECARĂ

VULCAN

Zilele trecute am făcut o vizită formaţiei Vulcan, „surpriza" actualului tur al campionatului. Interlocutori ne-au fost **Nicolae Pisică**, preşedintele asociaţiei sportive, şi **Dorel Dumitrescu**, antrenorul echipei de rugby, care ne-au declarat:

„Pregătirile — **ne-a spus conducătorul tehnic al formaţiei** — le-am început la 9 ianuarie, cu un ciclu de trei antrenamente săptămînal. Celor 24 de jucători care fac parte din lot **(D. Ilie, Gh. Anghel, A. Andronovici, C. Mazilu, I. Tufeanu, N. Păşelău, Gh. Craioveanu, T. Florescu, Şt. Rădulescu, A. Ionescu, A. Nica, M. Iancu, Gh. Ibraş, V. Benedek, I. Trepăduş, C. Bodescu, V. Badea, G. Dan, Gh. Bălan, Gh. Ciobotaru, Gh. Caraiman, I. Predoi, V. Ghica, A. Zorilă)** li s-au adăugat patru tineri promovaţi din echipa de juniori **(T. Circiumaru, Şt. Călinaru, V. Cărămidă, I. Costache).** Totul a decurs normal, conform programului întocmit, pînă la data de 23 ianuarie, cînd jucătorii au refuzat să se mai prezinte la antrenamente"!

„Echipa este la un pas de desfiinţare — **a completat N. Pisică** — aceasta datorîndu-se, în special, situaţiei materiale precare. După un tur merituos şi o comportare bună, se aştepta ca această formaţie să confirme şi în retur. Fără o pregătire corespunzătoare, însă, obiectivele propuse nu pot fi realizate. În această situaţie, asociaţia a făcut demersurile pentru rezolvarea problemelor în litigiu".

Florin SANDU

PATINAJ

LA MIERCUREA CIUC

CAMPIONATUL REZERVAT COPIILOR

Începînd de joi 15 februarie, cei mai tineri patinatori artistici din ţară îşi vor disputa titlurile de campioni naţionali la Miercurea Ciuc. Pînă ieri, la prînz, la sediul federaţiei române de patinaj, au sosit listele de înscriere a pretendenţilor la titluri care cuprind aproximativ 50 de sportivi şi sportive din centrele Braşov, Galaţi, Cluj, Miercurea Ciuc şi Bucureşti.

Campionatul naţional de patinaj artistic rezervat copiilor are în program 8 probe (4 pentru băieţi şi tot atîtea pentru fete): copii I, II, III şi avansaţi, ultima categorie cuprinzînd, de fapt, pe tinerii remarcaţi în centrele de iniţiere în patinaj.

Întrecerile de patinaj de la Miercurea Ciuc sînt aşteptate cu interes de către antrenori întrucît, în urma acestor dispute se va definitiva lista sportivilor ce ne vor reprezenta ţara la concursul internaţional de juniori, programat între 8—13 martie în Bucureşti.

★

La Braşov, cu prilejul fazei judeţene a campionatului de patinaj artistic rezervat copiilor, sportivii antrenaţi de Roman Turuşanco au dovedit frumoase calităţi, ceea ce-i îndreptăţeşte să spere într-o bună comportare la finalele întrecerilor din Miercurea Ciuc. După cum ne comunică corespondentul nostru Carol Gruia, învingătorii probelor au fost: **11—12 ani** — fete: Dorinela Ularu, băieţi — Bogdan Cruti; **9—10 ani** — Mariana Chiţu. **7—8 ani** — Mariana Băditoiu, Marius Negrea. Toţi aceşti sportivi aparţin clubului sportiv Dinamo Braşov.

Vă dă posibilitatea să cumpăraţi cu reduceri de preţuri între 10% şi 25%. ● Paltoane din stofă pentru bărbaţi, adolescenţi şi copii (băieţi şi fete). ● Paltoane din stofă pentru femei şi adolescente ● Pardesie stofă pentru femei, adolescente şi băieţi ● Fuste stofă pentru femei şi adolescente. ● Fulare ţesute lînă şi tip lînă ● Baticuri şi basmale ţesute lînă şi tip lînă. ● Şepci pentru iarnă din ţesături de lînă şi tip lînă. ● Mănuşi de piele căptuşite cu tricot. ● Cizme şi ghete p.v.c. pentru femei.

MULTE DIN ACESTE MĂRFURI SE VÎND ŞI CU PLATA ÎN RATE.

IN DEZBATERE: SELECȚIA, INSTRUIREA ȘI PROMOVAREA JUNIORILOR

PROF. M. ROTĂRĂSCU DESPRE VIZITA FĂCUTĂ LA ȘCOLILE DE FOTBAL DIN MOSCOVA, KIEV ȘI VOROȘILOVGRAD...

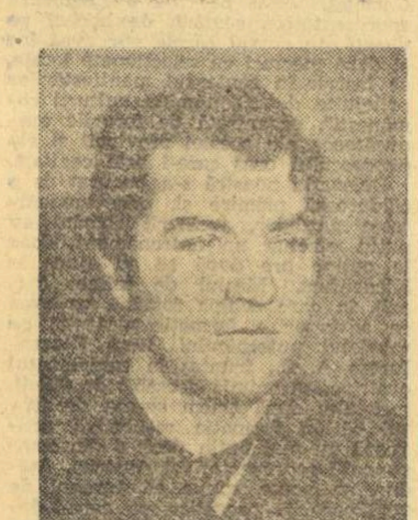

Prof. Mircea Rotărăscu (Liceul de fotbal București) și antrenorul **Mihai Bîrzan** (Centrul de copii și juniori Politehnica Iași) au efectuat recent o călătorie de studii în U.R.S.S. A fost un schimb de experiență deosebit de util, cei doi tehnicieni ai fotbalului nostru urmărind în mod special, la cluburile vizitate, activitatea care se desfășoară la nivelul copiilor și juniorilor fotbaliști.

Cu **prof. M. Rotărăscu** am stat de vorbă pe îndelete, rugîndu-l să ne împărtășească constatările făcute, impresiile culese.

— Am vizitat toate cele trei mari cluburi moscovite : **Ț.S.K.A., Dinamo** și **Torpedo.** Ne-am deplasat, apoi, la Kiev, fiind oaspeții lui **Dinamo** și **Temp,** și am încheiat vizita la **Zaria** din **Voroșilovgrad.** Cea mai mare parte din timp am rezervat-o, însă, școlilor de pe lîngă aceste importante unități ale fotbalului sovietic.

— Ce v-a atras atenția în mod deosebit, în popasurile pe care le-ați făcut la aceste școli ?

— înainte de toate, marea grijă pe care o acordă cluburile și federația schimbului de mîine. În al doilea rînd, disciplina de fier care caracterizează munca desfășurată în acest domeniu. Apoi, faptul că aproape toți profesorii care predau fotbalul în respectivele școli au fost buni sau foarte buni jucători. Și nu în cel din urmă rînd, acel splendid orășel de căsuțe al micilor fotbaliști de la Zaria, o școală cu internat-model. Poate că nu întîmplător tocmai fotbaliștii-seniori din Voroșilovgrad au cîștigat ultimul campionat.

— Cum se face selecția ? Pe ce anume se pune accentul în procesul de instruire ?

— Selecția diferă, oarecum, de la un club la altul. Moscoviții, adepții unui fotbal mai simplu, de angajament total, pun bază pe calitățile atletice pe care trebuie să le aibă viitorii fotbaliști. Motiv pentru care, lucrează foarte mult cu halterele. La Kiev în schimb, ca un copil să fie admis în școala de fotbal, trebuie să aibă, în primul rînd, viteză. Mai puțin sînt interesați antrenorii de cum lovește mingea, ce poate să realizeze cu ea. La Dinamo Moscova instruirea începe la 9 ani. Alte cluburi desfășoară acest proces de la 11 și chiar 12 ani. În general, instruirea se face după normele generale stabilite de forul unional de specialitate. La o grupă mică, de exemplu (10 ani) antrenamentele conțin : 40 la sută pregătire fizică, 55 la sută pregătire tehnică și numai 5 la sută tactică. Antrenamentul unei grupe de juniori (18 ani) are alte procente : 30, 40, 30. Raportul volum-complexitate-intensitate are și el valori diferențiate, tot în funcție de vîrstă. La o grupă mică ordinea este volum, complexitate, intensitate ca și la o grupă de vîrstă medie (cu mici deferențe). În schimb, la grupele mari ponderea unui antrenament cade pe intensitate, urmată de volum și complexitate. De la o școală la alta, diferă și concepția despre posturi într-o echipă. La Moscova se merge pe ideea creșterii jucătorilor specializați pe posturi. În Ucraina, la Dinamo Kiev și Zaria, unii profesori îi plimbă pe micii fotbaliști pe toate posturile. Deosebit de interesant pare să fie experimentul pe care-l face T.S.K.A., unde cei mai talentați jucători din toți anii (12—18) alcătuiesc o grupă aparte, acestora acordîndu-li-se o atenție mult mai mare, lucrîndu-se cu ei individualizat. Cluburile fac tot posibilul pentru a-și promova și menține în echipă proprii jucători. La Dinamo Moscova, 70 la sută din jucători provin din pepiniera proprie.

— Ce noutăți v-a oferit sistemul competițional în care sînt angajate echipele de copii și juniori ?

— Există campionate în fiecare republică. Cel de juniori are un turneu final cu 36 de echipe, împărțite în 6 zone. Cîștigătoarele de zone își dispută titlul. De remarcat faptul, interesant, că, după primul joc din fiecare zonă, cei mai buni 11 jucători ai formațiilor sînt puși să treacă niște probe de control. Rezultatele acestor teste sînt apoi dezbătute de tehnicieni. Este și un bun prilej pentru selecționeri, de a alcătui lotul reprezentativ. Aceasta la juniori. Cît privește copiii... Începînd din 1965, de o mare popularitate se bucură competiția Cupa clubului „Mingea de piele" la care participă, ediție de ediție, peste 200 000 de echipe de copii pînă la 13 ani. Și încă ceva. Toate meciurile seniorilor au programate în deschidere partide între echipe de copii sau juniori. În unele orașe (Kiev) există campionate în care, la punctele seniorilor se adaugă automat și cele obținute de echipele lor de juniori și copii. De multe ori acestea hotărăsc soarta unei promovări sau retrogradări. În sfîrșit, aș vrea să mai spun că, pe parcursul vizitei, s-a pus în discuție și întărirea legăturilor dintre școlile noastre de specialitate și cele fotbalistice din orașele în care am fost, considerîndu-se ca deosebit de utile angajarea unor partide amicale între echipele acestor școli.

Laurențiu DUMITRESCU

MECIURI AMICALE

OLIMPIA — U. T. A.

Mîine la Oradea va avea loc partida amicală de fotbal dintre echipele **Olimpia Oradea** și **U.T.A.** Întîlnirea este programată cu începere de la ora 15,30 pe stadionul **Voința.**

DINAMO — SPORTUL STUDENȚESC

Azi, pe terenul III din parcul sportiv Dinamo va avea loc partida amicală dintre echipele **Dinamo** și **Sportul studențesc.** Întîlnirea este programată cu începere de la ora 15.

PROGRESUL — F.C. ARGEȘ

Astăzi pe stadionul din strada Dr. Staicovici va avea loc un meci amical între echipele Progresul și F. C. Argeș. Întîlnirea este programată de la ora 15,30.

C.S.M. REȘIȚA — DINAMO PANCEVO 2-2 (2-2)

Echipa C.S.M. Reșița și-a început turneul în Iugoslavia. Primul joc a avut loc la **Pancevo** cu formația **Dinamo.** Partida s-a încheiat la egalitate cu scorul de 2—2 (2—2).

PETROLUL ÎNVINS ÎN ALBANIA

Aflată în turneu în Albania, echipa *Petrolul Ploiești* a susținut primul meci la *Tirana,* în compania formației locale *Dinamo,* multiplă campioană națională. Fotbaliștii albanezi au cîștigat cu scorul de 2—0.

fotbal

Deși medicii i-au prescris un an de repaus...

...ENE DANIEL SPERĂ SĂ-L IMITE PE DUMITRIU II

...Duminică dimineață în Giulești. Rapid joacă cu Sportul Studențesc. La un moment dat în spatele unei porți apare Ene Daniel atacantul giuleștean. E cu fiul său, Cristian, de cinci ani. Privește nostalgic spre terenul frămîntat cu patimă de atîtea crampoane. Lumea aproape că l-a și uitat...

— A fost vorba de o hepatită, din cîte știu...

— Anul trecut, în martie, cînd am venit din turneul din Grecia analizele au arătat că am „timolul" 8! Mi s-a spus că în șase luni totul va trece cu un regim adecvat. Am ținut un regim strict, dar din cauza timolului, doctorii nu-mi permit să joc. Acum mi s-a spus că peste un an pot să mă gindesc la fotbal. Eu, însă, cred că se va întîmpla mai repede acest lucru. Fac un tratament mult mai tare.

Discuția nu mai putea continua. Era un subiect trist. Ce să-l mai întreb pe cel care iubește atîta fotbalul, cînd un an de zile medicii i-au interzis să mai joace ?!... Ene Daniel e, însă, un om tare. A dus el discuția mai departe, atingînd zone grave.

„Dacă vreau să mă vindec cît mai repede și să joc, asta este pentru a zdruncina conștiința unor oameni. Acum, toată lumea m-a uitat. Aproape că nici nu se mai uită la mine. Asta e legea nescrisă : cît joci și ești bun măcar de o repriză, te ia toată lumea în brațe. Dacă se întîmplă un necaz ca al meu, devii o povară, și mai nimeni nu te ajută. Amintiți-vă că și Niki Dumitriu, atunci, cînd a avut necazul acela cu plămînii, s-a bucurat de un „tratament" asemănător. Acum, după ce Niki a revenit sănătos în Giulești, a fost din nou luat în brațe. Atunci, însă, cînd avea nevoie cu adevărat de un sprijin moral și material, nu i l-a dat mai nimeni !..."

După cîteva momente de liniște absolută, Ene Daniel a reluat monologul său.

...La un moment dat în spatele unei porți a pare Ene Daniel. *E cu băiatul său,* Cristian, *de 5 ani.*

Foto : S. BAKCSY

„Eu știu că voi reveni curînd în lumea fotbalului, voi reveni și voi înscrie iar goluri. Atunci, cei care astăzi m-au uitat, cum se vor privi ?..".

Era o întrebare plină de semnificații. Răspunsul nu-l puteam da noi. Noi l-am întrebat numai ce face în acest timp cît este inactiv din punct de vedere al fotbalului.

— Dimineața la serviciu, seara la școală. Sînt în anul I al școlii de maiștri, specialitatea locomotive Diesel-electrice. Și vreau să termin cu bine această școală. În rest, tratament serios, optimismul familiei mele și al meu, planuri, veșnice iluzii...

...Ene Daniel și-a luat băiețelul de mînă, depărtîndu-se încet spre ieșirea stadionului giuleștean. Privirile sale rămăseseră însă spre teren vrînd parcă să spună bărbătește : **„Viața fără greutăți nu e viață ! Vor trece și aceste zile triste pentru mine ,și ne vom reintîlni curînd, iar pe acest stadion. Dumneavoastră tot aici, în spatele porții, iar eu acolo, în teren, scuturînd plasa acestei porți cu șuturi năprasnice..."**

...Te așteptăm, curînd, sănătos pe gazon, Ene Daniel !...

Mircea M. IONESCU

STEAUA PLEACĂ AZI ÎN IRAN

Fotbaliștii echipei **Steaua** și-au amînat plecarea cu o zi în turneul pe care îl întreprind în **Iran.** Astăzi, în cursul după-amiezii bucureștenii pleacă pe calea aerului spre **Teheran,** acolo unde va fi definitivat programul celor patru jocuri pe care le vor susține în intervalul pînă la 25 februarie. Fac deplasarea următorii jucători : **Haidu, Iordache, Hălmăgeanu, Negrea, Smarandache, Ciugarin, Cristache, Vigu, Ștefănescu, Dumitriu IV, Pantea, Tătaru, Năstase, Vlad, Aelenei, Voinea** și **Helvei,** însoțiți de antrenorii **Gh. Constantin** și **Em. Jenei.**

A apărut nr. 351 al revistei

FOTBAL

din cuprinsul căreia vă recomandăm :

• LOTUL REPREZENTATIV ROMÂN, DUPĂ MECIUL DE LA NIMES ȘI ÎNAINTEA PARTIDEI, DE AZI, CU ESPANOL — corespondență specială de la Barcelona.

• AU MAI RĂMAS 25 DE ZILE PÎNĂ LA RELUAREA DIVIZIEI A : reportaje despre pregătirile echipelor STEAUA, SPORT CLUB, U.T.A. și C.S.M.S. Reșița

• Un comentariu despre RELAȚIA JUCĂTOR-CLUB DETERIORATĂ DE PRACTICI RESPINSE DE ETICA SPORTIVĂ

• La „INTERVIUL SĂPTĂMÎNII" un oaspete de peste hotare : KADER FIROUD-antrenorul echipei franceze Olympique Nîmes.

• O pagină de „Intimități ale gazonului"

• La rubrica „Din viața secțiilor divizionare B" : ELECTROPUTERE Craiova, DIN NOU ÎN PRAGUL RETROGRADĂRII ; AM PRIMIT O SCRISOARE — un punct de vedere al fostului antrenor al formației METALURGISTUL Cugir

• CORESPONDENȚE SPECIALE DIN ANGLIA ȘI IUGOSLAVIA

• Rubricile permanente CARNETUL SCRIITORULUI, PRIM PLAN, DIALOG CU CITITORII, CARNET EXTERN, MAGAZIN, DIN FOTBALUL INTERNAȚIONAL

DIVIZIONARELE C INTENSIFICĂ RITMUL ANTRENAMENTELOR

MULTE AMBIȚII LA CELE PATRU ECHIPE BRAȘOVENE

TRACTORUL — Liderul seriei a II-a a pășit din primele zile ale lunii trecute la pregătiri febrile. Motivele sînt ușor de ghicit. Tractorul are de apărat nu numai locul prim pe care-l deține cu autoritate, dar intenționează să aibă resursele necesare pentru ca prezența la barajul pentru promovarea în cel de al doilea eșalon al fotbalului românesc să nu fie de loc formală. Acestea sînt motivele pentru care elevii antrenorului **Teofil Pop** nu precupețesc nici un efort pentru o pregătire cît mai completă. Pînă la ora actuală au și susținut cîteva jocuri de verificare — primul în compania echipei Steaua. În continuare sînt prevăzute alte numeroase jocuri, în afara participării la „Cupa Silviu Ploeșteanu" al cărui start se va da la 14 februarie. Față de modul cum se pregătesc și de condițiile de care dispun, „tractoriștii" brașoveni au toate motivele să fie optimiști.

I.C.I.M. — Echipa a avut în prima parte a întrecerii o comportare deosebită, ocupînd locul secund. Deși se află la 5 puncte diferență față de lider, întregul lot este animat de dorința unei comportări cît mai frumoase. Antrenorul **St. Chimina,** a întocmit un judicios program de pregătire cu o suită de jocuri de verificare, precum și participarea la „Cupa Silviu Ploeșteanu".

CARPAȚI — Fotbaliștii de la Carpați sînt și ei angrenați în intense pregătiri. ținînd cont de situația nu prea strălucită pe care, cu cele 11 puncte, o au în clasament. Principala preocupare a antrenorului **S. Savu** este completarea lotului. Se confirmă transferarea portarului **Smeu,** brașovean de origine, care mai mult ca sigur va apăra buturile echipei în noul sezon.

C.S.U. — Reprezentanta studenților brașoveni și-a început pregătirile sub conducerea profesorului **T. Verdeș,** secretarul clubului, urmînd ca în aceste zile să se rezolve problema noului antrenor. Studenții muncesc destul de sirguincios, luînd cu asalt dealul Warte, conștienți de sarcina dificilă pe care o au în retur, deoarece se găsesc pe locul 11. Verva manifestată în pregătiri și mai ales dorința de a aborda începutul returului în condiții cît mai bune, poate constitui o chezășie că miile de studenți brașoveni vor avea satisfacția să vizioneze jocuri de calitate și că C.S.U. va obține rezultate mai bune decît în prima parte a întrecerii.

C. GRUIA, coresp. județean

...ȘI TEXTILA BUHUȘI ARE ACELAȘI GÎND — Conducerea secției de fotbal a asociației Textila Buhuși și jucătorii au analizat recent comportarea echipei lor în turul campionatului (Textila se află la două puncte de lider, Relonul Săvinești) și au ajuns la concluzia că în retur pot da un randament mai mare. Instructorul **G. Blitz,** care îl are ca ajutor în instruirea echipei pe prof. **E. Bartha,** a supus încă de la prima zi de antrenament (15 ianuarie) pe jucători la un ciclu sever de antrenamente și cere din partea lor o disciplină exemplară. Lotul este în linii mari cel folosit în toamnă (a plecat un singur jucător, Anisea). Textiliștii vor folosi în noul sezon pe următorii jucători : **Ciubotaru, Tocsă** (portari), **Ovezia, Ursu, Hanu, Mărgineanu, Acatrinei** (fundași). **Giosanu, Voca, Cristea** (mijlocași), **Negustoru, Dănilă, Scîntei, Dicianu, Purică. Cocea** și **Vîrtolaș** (înaintași). **(I. VIERU-coresp.).**

★

MINERUL MOTRU VISEAZĂ DIVIZIA B... — Fruntașa seriei a VII-a și-a reluat pregătirile de aproape o lună și sub conducerea antrenorului **Ionel Sima** se antrenează de cinci ori pe săptămînă. Echipa se află într-o formă destul de bună, ceea ce dovedește și rezultatul meciului amical cu divizionara B, Electroputere Craiova, 2—1 (1—0). Formația minerilor din Motru, deși are un adversar periculos în lupta pentru șefia seriei, Vulturii Textila Lugoj — tot cu 19 puncte în clasament — speră să se califice pentru barajul diviziei B. **(G. JUGĂNARU-coresp.).**

★

U.P.A. SIBIU VREA SĂ SCAPE DE NELINIȘTI — Formația sibiană a avut o comportare nesatisfăcătoare în prima jumătate a campionatului (locul 12 în serie), ceea ce a determinat conducerea secției ca, acum, în preajma reluării competiției, să-i pregătească mult mai intens, pe toți jucătorii săi. Instructorii **A. Rișniță** și **A. Ene** au întocmit un program sever, antrenamente zilnice, accentul fiind pus pe mărirea capacității la efort. S-au perfectat jocuri amicale cu echipele C.S.M. Sibiu, Gaz metan Mediaș, Chimia Făgăraș și altele. **(Gh. TOPÎRCEANU-coresp.).**

LOTUL REPREZENTATIV ÎNTÎLNEȘTE PE ESPANOL

(Urmare din pag 1)

Juan Maria. În schimb au luat parte la antrenament cunoscuții internaționali **José Maria** și **Glaria** care n-au jucat în meciul de campionat de sîmbătă seară dar care vor fi utilizați contra echipei române. În afara acestor doi, clubul **Espanol** mai are în rîndurile sale încă trei internaționali A : fundașul central **De Felippe,** fundașul stînga **Ochoa** și mijlocașul **Poli.** În legătură cu valoarea și forma acestei echipe notăm faptul că ziarul „Dicen" publică astăzi clasamentul celor mai buni cinci jucători spanioli pe posturi în care toți cei 11 componenți ai lui **Espanol** figurează între locurile unu și patru.

Specific pentru acest antrenament al actualelor vice-lideri ai campionatului spaniol a fost ritmul susținut de lucru în mare viteză cu balonul, preocuparea lui **Santamaria** de a-și pune elevii să acționeze cît mai aproape de condițiile concrete de joc. În mod deosebit ne-au impresionat fundașul central **De Felippe** (pentru plasament și mobilitate), mijlocașii **Poli** și **Carbonell** (pentru tehnica lor deosebită), și, mai ales, atacantul central **Amiano** aflat pe locul întîi în clasamentul despre care am amintit mai sus. De asemenea am reținut verva lui **De Diego** care nu este în mod normal titular dar care (după cele două goluri marcate de el în meciul de campionat de sîmbătă la **Las Palmas)** manifestă o excelentă dispoziție de joc, dorind „să nu mai piardă echipa". De altfel toți jucătorii lui Espanol declarau că vor căuta să folosească amicalul de mîine seară pentru a-și confirma într-o partidă internațională ascensiunea din ultimul timp pe plan intern, așa încît selecționata noastră va avea de susținut un meci dificil, atît din cauza valorii tehnice ridicate a adversarului cît și a spiritului în care acesta va aborda întrecerea.

Cu cît se apropie ora meciului cu atît crește atenția pe care presa de aici o acordă echipei noastre. Ne putem da seama, o dată în plus, ce a reprezentat pentru fotbalul românesc prezența și buna să evoluție la Guadalajara, pentru că în toate articolele și reportajele care apar zilnic în presă punctul principal de referire îl reprezintă comportarea din turneul final al C.M., bine apreciată de gazetarii spanioli care — referindu-se la „El Mundial" — îl socotește elementul cel mai forte al cărții noastre de vizită.

Lotul român s-a antrenat din nou pe terenul central al stadionului pe care va avea loc meciul. A fost un antrenament de peste o oră, la lumina reflectoarelor. La încheiere, Valentin Stănescu ne-a comunicat formația cu care intenționează să înceapă partida. Ea este următoarea : **RĂDUCANU — SĂTMĂREANU, DINU, SAMEȘ, HAJNAL — DUMITRU, DOBRIN, BELDEANU — TROI, DUMITRACHE, IORDĂNESCU.** După cum se vede au ieșit din echipa care a jucat la Nimes, **Boc** și **Deleanu,** Dinu a fost trecut din nou fundaș central iar Beldeanu (care în Franța fusese introdus doar după pauză) va începe meciul de mîine ca titular.

Reamintim că meciul cu Espanol începe la ora 20,45 ora locală, (21,45 ora României), și va fi condus de către arbitrul **Gaspar Pintado** din **Barcelona.**

F. C. ARGEȘ S-A ÎNAPOIAT DIN R. D. GERMANĂ

Echipa piteșteană a revenit în țară, după turneul de două jocuri susținute în R. D. Germană și încheiate cu un bilanț, vorbind de rezultate, nesatisfăcător : după un meci nul (0—0) cu F. C. Karl Marx-Stadt a urmat un eșec la scor (4—0) în fața echipei F. C. Karl Zeiss Jena.

Fotbaliștii argeșeni își vor continua la Pitești pregătirile pînă la 20 februarie, cînd vor pleca într-un al doilea turneu, de data aceasta în Israel.

Mîine se reunește la București LOTUL DE TINERET PÎNĂ ÎN 21 DE ANI

Mîine dimineață este convocat la București lotul de tineret pînă în 21 de ani care, sub conducerea antrenorului **Cornel Drăgușin,** va participa la turneul internațional de la Viareggio. Au fost convocați următorii jucători : **Ion Gabriel** și **Costaș** — portari ; **Onuțan, Purima, Unchiaș, Poraschi, Ciocîrlan** și **Iovănescu** — fundași ; **Vișan, Ion Ion, Mureșan** — mijlocași ; **Anghel, Batacliu, Rădulescu, Szabadoș** și **Amarandei** — atacanți.

Iată cum arată noua arenă cu patru piste, Hidromecanica Brașov
Foto : N. NICULESCU — BRAȘOV

POPICE

ÎNTRECERILE DIVIZIEI A SE REIAU

HIDROMECANICA BRAȘOV VA EVOLUA PE O ARENĂ NOUĂ

La sfîrșitul anului trecut, după încheierea întrecerilor din turul campionatului, sportivele de la Hidromecanica, echipa ce se află printre cele mai bune sextetuiri din seria Nord, au intrat în noua lor arenă, o construcție modernă cu patru piste de joc. Cam în același timp, ele au și început pregătirile în vederea jocurilor din partea finală a competiției. Toate jucătoarele din această formație fruntașă sînt hotărîte să aibă o comportare bună în retur, să se numere printre primele trei echipe din serie, ceea ce le-ar da dreptul de a participa la turneul final.

Acum, cu cîteva zile înaintea începerii returului, se poate spune ca jucătoarele de la Hidromecanica s-au acomodat cu noile piste și obțin rezultate mulțumitoare, circa de 400 p d la proba de 100 lovituri mixte.

Fosta campioană a țării, **Ilse Schmidt,** deși este jucătoare de bază a Hidromecanicii se ocupă și de pregătirea echipei. Brașovencele vor aborda partidele cu un lot omogen din care fac parte jucătoare consacrate ca **Mariana Antuș** și **Viorica Orghidan.** A fost promovată în lotul de bază o jucătoare tînără, cu frumoase perspective, **Lucia Bunica.**

C. G.

PETROLUL PLOIEȘTI SPERĂ..

Popicarii din echipa campioană au avut un sezon de toamnă mai slab. Ei au terminat turul campionatului pe un loc modest (poziția a VI-a în seria Sud) ceea ce nemulțumește atît conducerea clubului cît și pe numeroșii iubitori ai acestui sport din Ploiești, vechi centru al jocului de popice.

Echipa Petrolul are cîțiva jucători de talie internațională, cum sînt **Gh. Silvestru** și **D. Dumitru,** dar cu toate acestea, petroliștii s-au comportat slab în tur. Pentru atingerea scopului propus, de a urca în clasament pe primele trei locuri, și de a participa, apoi, la turneul final al competiției, petroliștii s-au antrenat intens toată iarna. Pe lîngă jocurile de antrenament ei fac și o serioasă pregătire fizică, folosind, în acest scop jocuri sportive ca baschetul, voleiul și fotbalul. Petrolul a susținut cîteva jocuri de verificare cu echipe din oraș în care aproape toți sportivii, s-au prezentat într-o formă acceptabilă.

Antrenorul **Aladar Sedlacek** are la dispoziție următorul lot : **Gh. Silvestru,** component al echipei naționale, **M. Suta, V. Nicolescu, D. Dumitru** — toți maeștri ai sportului, **S. Constantin, V. Stancu, V. Constantinescu.** Este incertă evoluția în echipă a lui **C. Vînătoru,** maestru emerit al sportului, care și-a manifestat dorința de a se retrage definitiv din activitatea competițională. Deși popicarii ploieșteni au și unele greutăți, ei speră să aibă — totuși — o comportare bună în retur, să refacă handicapul din prima parte a campionatului.

V. ALBU, coresp. județean

ATLETISM

ESTE NEVOIE DE UN MAI MARE VOLUM DE MUNCĂ

(Urmare din pag 1)

tivilor noștri să se pregătească și să apere șansele culorilor cluburilor sau reprezentativelor naționale cu tot ceca ce au mai bun în ei, cu dragoste și pasiune tinerească, este cu totul îndreptățit, de îndată ce sportivii au consimțit, au dorit să îmbrace tricourile cluburilor sau echipelor naționale, beneficiind din partea cluburilor, asociațiilor sportive și federațiilor de cele mai bune condiții de pregătire". Se potrivesc de minune și atleților aceste rînduri. S-ar putea obiecta că ei se află de abia la începutul sezonului. Dar, Carol Corbu, Valeria Bufanu și alți cîțiva atleți nu sînt și ei tot la începutul activității ? Firește că da. Toți sau aproape toți au beneficiat de condiții asemănătoare de pregătire, în toți se investește la fel din punct de vedere moral și material. Diferențele se pot ivi, desigur, din cuantumul mai mare sau mai mic de talent pe care-l posedă fiecare. Marile decalaje sînt însă urmarea atitudinii față de muncă, Cei ce acordă pregătirii timpul necesar, cei care sînt dispuși să învingă cu trudă dificultățile reale ale antrenamentului modern — aceia reușesc să obțină performanțe de înalt nivel. Ceilalți, adică cei care pîndesc să vadă dacă vine cineva din urmă să le surpe locul în reprezentativa clubului sau în națională, care accelerează pregătirea doar în preajma verificărilor pentru alcătuirea lotului (numai atunci cînd acesta urmează să facă o deplasare), care-și menajează forțele pentru a face cît mai mult sport de performanță (dar la ce nivel ?) realizează an de an aceleași rezultate mediocre, se complac în plutonul celor fără perspectivă. Poate că micșorînd pentru o perioadă de timp numărul întîlnirilor pe echipe (care-i obligă pe selecționeri să introducă în formație elemente indiferent de valoarea pe care o au pe plan inernațional) și trimițînd la concursuri internaționale numai pe cei ce dovedesc talent, perspective, pe cei care dovedesc că sînt dispuși să muncească se va pune stavilă acestui val de mediocritate care inundă atletismul românesc.

SÎNT JUNIORII CHIAR ATÎT DE BUNI ?

De cîțiva ani,spre lauda lor, juniorii reușesc în multe cazuri să-i depășească pe seniori, să-i înlocuiască chiar în reprezentativa națională. Am scris de multe ori despre ei, despre antrenorii lor și nu ne vom opri aici. Nu putem însă să nu ne punem cîteva întrebări : sînt juniorii atît de buni sau seniorii se află la un nivel submediocru ? Ce se întîmplă însă cu acești juniori care excelează la 17—19 ani și intră, apoi, cu totul în anonimat cînd trec în categoria seniorilor ? Firește, problema necesită o amplă dezbatere. Răspunsurile vor varia însă între două extreme : a) la perioada junioratului tinerii atleți sînt forțați (cu o pregătire precară participă la prea multe concursuri), vlăguiți de forță și b) la seniorat nu se bucură de asistența tehnică necesară pentru a parcurge drumul ascendent ce li s-a prezis.

Despre această problemă ne propunem însă să dăm cuvîntul unui mare număr de specialiști care să elucideze cauzele.

Alina Popescu-Gheorghiu a furnizat una din surprizele campionatelor învingînd-o pe Viorica Viscopoleanu la săritura în lungime.

PRINTRE CULOARE...

● Seria campionatelor republicane pe teren acoperit, deschisă de întrecerile seniorilor, continuă săptămîna aceasta cu competiția rezervată juniorilor și junioarelor de categoria a II-a. Campionatul național al juniorilor „mici" se va disputa sîmbătă și duminică la **Botoșani,** oraș care găzduiește pentru a doua oară consecutiv întrecerile de sală ale acestei categorii de vîrstă.

● Campionatele naționale pe teren acoperit ale juniorilor de categoria I, programate inițial la Cîmpulung Muscel (3—4 martie), se vor desfășura la aceleași date la București, în sala „23 August", deoarece sala din Cîmpulung nu este deocamdată în măsură să găzduiască o finală de campionat republican.

● Alergătorii seniori selecționați în lotul lărgit pentru Balcaniada de cros de la Istanbul (25 martie) vor participa duminică 4 martie la un concurs de verificare pe distanța de 25 km (maraton redus) care va avea loc la **Băile Felix,** lîngă Oradea.

● În cele două zile de concurs am înregistrat un nedorit record de încercări depășite (la lungime și triplusalt), un foarte mare număr de starturi greșite. În cazul încercărilor depășite este clar că ele au fost generate de o insuficientă pregătire tehnică a majorității concurenților, lucru posibil de remediat prin antrenamente specifice. În ceea ce privește starturile „furate" este de mirare faptul că sportivi ajunși la maturitate n-au reușit să-și coordoneze, să-și sincronizeze reflexele cu comenzile starterului.

● Apropo de start, am sugera forului de specialitate să găsească pistoale ceva mai... silențioase. Sîmbătă și duminică în sala „23 August" s-au auzit bubuituri ca de tun. Spectatorii mai slabi de... înger puteau face infarct.

● De la start la... sosire. Credem că a sosit momentul ca forul de resort să achiziționeze un aparat de cronometraj electric. Aparent, cronometrajul manual este în favoarea sportivilor. Performanțele înregistrate de ei sînt — în general — cu o zecime sau două de secundă mai bune decît în realitate. Dar, cînd concurează în străinătate, revin la... realitate. Și se întristează.

● Organizatorii marilor întreceri din sala „23 August" ar trebui să mărească tribunele. Sîmbătă și duminică, numeroși spectatori au fost nevoiți să vizioneze întrecerile în picioare. Și cum este vorba de 3—4 ore, situația devine critică. Urmarea va fi că mulți dintre ei vor renunța să mai vină la atletism.

● Nici disciplina n-a fost la înălțimea unei finale de campionat național Prea multe grupuri de atleți (în concurs sau numai la încălzire) discutau cu aprindere diferite performanțe, blocînd suprafața de concurs. Ar fi necesar să se impună sportivilor să părăsească terenul în momentele cînd nu se află în concurs.

BANI, AUTOTURISME ȘI EXCURSII LA TRAGEREA EXCEPȚIONALĂ PRONOEXPRES DIN 18 FEBRUARIE 1973

Duminică 18 februarie a.c., va avea loc la București tragerea excepțională Pronoexpres care se prezintă cu o listă variată de premii : autoturisme DACIA 1300 și DACIA 1100, excursii în U.R.S.S. — partea sudică — pe itinerarul MOSCOVA — ALMA-ATA. TAȘKENT. BUHARA. SAMARKAND. DUȘAMBE — AȘHABAD. excursii în TURCIA și numeroase cîștiguri în bani de valoare fixă și variabilă. Toate premiile se acordă în număr NELIMITAT.

La această tragere puteți participa pe bilete de 3 lei, 6 lei și 15 lei varianta. Participînd pe bilete de 15 lei aveți dreptul de cîștig la toate cele 5 extrageri. Rețineți ! Mai multe bilete de 15 lei, mai multe șanse de cîștig !

● Cîștigătorii excursiilor în Polonia atribuite la tragerea excepțională Loto din 30 ianuarie 1973 (52 excursii): 1. Teodoreanu Clarisa și 2. Petrache Constantin din Pitești; 3. Andronic Lascăr și 4. Costică Tudor din Bacău; 5. Ilia Cristina și 6. Meze Paul — Oradea; 7. Kudor Duca Laura — Rita și 8. Oprea Mariana din Brașov ; 9. Rădulescu Gheorghe; 10. Bichescu Maria și 11. Dumitrașcu Jenică toți din Brăila; 12. Tutior Iuliu — Cluj; 13. Odagiu Gavrilă și 14. Samoilă Aurel din Constanța; 15. Ionescu Veronica — Eforie Sud; 16. Negoescu Ion com. Gheboeni jud. Dîmbovița; 17. Sortan Constantin — Craiova ; 18. Bătroș C. Vasile — Galați; 19 Aliman Constantin — Tecuci; 20. Florescu Constantin — Hunedoara: 21. Toronoc Dumitru — Oltenița jud. Ilfov ; 22. Barta Vilmoș — Baia Mare; 23. Dauci Petru — Baia Borsa jud. Maramureș; 24. Liker Iosif — Sighetul Marmației jud. Maramureș; 25. Kraftsik Robert — Vișeul de Sus jud. Maramureș (continuare în numărul de vineri)

PREMIILE CONCURSULUI PRONOSPORT NR. 6 DIN 11 FEBRUARIE 1973

Categoria I : (13 rezultate) 1 variantă 10% a 100 000 lei.

Categoria a II-a : (12 rezultate) 12,50 variante a 9 795 lei.

Categoria a III-a : (11 rezultate) 235,50 variante a 780 lei.

Report categoria I : 2 032 lei.

Premiul de 100 000 lei jucat pe o variantă 10% a revenit participantului ARAMA IOAN din Roman.

„CUPA PRIETENIA" LA PATINAJ VITEZĂ

ASTĂZI, LOTUL SPORTIVILOR ROMÂNI PĂRĂSEȘTE CAPITALA

Se apropie startul în unul dintre cele mai importante concursuri internaționale rezervate tinerilor patinatori de viteză: **„Cupa prietenia"**. Programat a se desfășura în localitatea Riazan din Uniunea Sovietică, acest concurs va reuni, în zilele de 17 și 18 februarie, speranțele olimpice din țările socialiste.

Pregătirile tinerilor sportivi români au început cu multe săptămîni în urmă cînd specialiștii federației de resort au selecționat un lot lărgit de patinatori. Participînd la o serie de competiții republicane, selecționabilii au satisfăcut așteptările, majoritatea obținînd rezultate superioare de la un concurs la altul. La ultima verificare, finala campionatelor naționale, au fost desemnați următorii viteziști, pentru a reprezenta țara noastră la apropiatele întreceri: **Sanda Frum** (Șc. sp. Sibiu), **Eva Szigheti** (Șc. sp. M. Ciuc), **Ladislau Fokt** (Dinamo Brașov), **Gheorghe Dumitrescu** (Constructorul Buc.), **Laszlo Lazar** (S.C.M. Ciuc) și **Augustin Demeter** (Agronomia Cluj). Probabil că mulți dintre cititorii rubricii se vor întreba de ce nu este inclusă în lot și talentata patinatoare sibiancă — **Carmen Dragoman**, autoarea mai multor recorduri republicane la categoria ei de vîrstă? Deși se află în formă bună, Carmen Dragoman este încă prea tînără pentru a fi supusă efortului cerut de probele incluse în programul competiției de la Riazan.

Delegația sportivilor români va părăsi astăzi la prînz (pe calea aerului) Capitala și după un scurt popas la Moscova își va continua drumul spre orașul celei de a VII-a ediții a concursului dotat cu trofeul „Cupa prietenia".

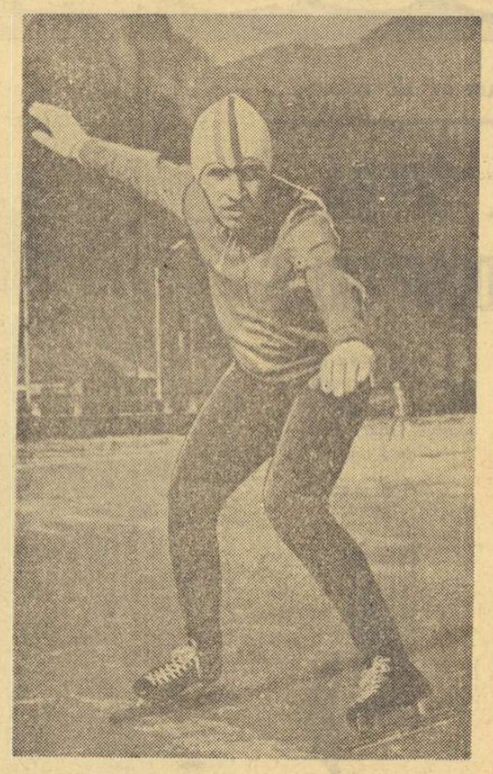

Bucureșteanul Gheorghe Dumitrescu, campionul absolut al juniorilor mari, este unul din sportivii de bază ai lotului care au reprezentat țara noastră la concursul „Cupa prietenia".

Foto: N. DRAGOȘ

STEAUA – JUVENTUD BADALONA, UN MECI DE BASCHET DECISIV

(Urmare din pag. 1)

Oaspeții au sosit în Capitală, pe aeroportul Otopeni, ieri spre seară, după o călătorie destul de obositoare făcută pe ruta Badalona—Barcelona—Frankfurt pe Main — București. Ajunși la hotelul Union, ei și-au permis un răgaz foarte scurt, după care au plecat la sala Floreasca, unde au efectuat un antrenament de acomodare.

La sosire, baschetbaliștii spanioli erau veseli și optimiști, sperînd în victorie și calificare. De altfel, antrenorul nord-american **Clinton Morris** și-a manifestat încrederea în succes într-o succintă declarație: **„Am venit cu dorința fierbinte de a învinge și a ajunge în semifinalele Cupei cupelor. Știu că nu va fi ușor, deoarece ne-am convins, la Badalona, de valoarea echipei dumneavoastră, care a făcut o partidă excelentă. În cupele europene, însă, este posibil orice rezultat. De aceea, așteptăm întîlnirea cu speranța că vom cîștiga, în urma unui meci spectaculos care să satisfacă publicul din capitala României".**

PROGRAM, FORMAȚII, ARBITRI

SALA FLOREASCA, ORA 20: **Steaua — Juventud Badalona**, meci retur în sferturile de finală ale Cupei cupelor (în tur, 81—77). În deschidere, la ora 17: **Rapid — Politehnica** (Cupa de iarnă la băieți), la ora 18.30: demonstrații de minibaschet.

STEAUA (între paranteze, numărul de pe tricou și talia): **Tarău** (4 — 1.98), **Grădișteanu** (5 — 2.00), **Baciu** (6 — 1.80), **Savu** (7 — 1.90), **Pîrșu** (8 — 1.84), **Gheorghe** (9 — 1.96), **Poleanu** (10 — 1.87), **Dimancea** (11 — 1.76), **Dumitru** (12 — 1.86), **Oczelak** (13 — 2.01), **Ronay** (14 — 1.97), **Ioneci** (15 — 1.96). Antrenor: **Vasile Popescu.**

Media înălțimii: 1.915 m.

JUVENTUD: **Santillana** (4 — 2.02), **Estrada** (5 — 2.06), **J. M. Margall** (6 — 1.98), **E. Margall** (7 — 1.98), **Fliba** (8 — 2.04), **Oleart** (9 — 1.86), **Buscato** (10 — 1.79), **N. Margall** (11 — 1.88), **Ametller** (12 — 1.86), **Udaeta** (13 — 1.84), **Gol** (14 — 1.82). Antrenor: **Clinton Moriss.**

Media înălțimii: 1.92 m.

Arbitri: **I. Szabo** (Ungaria), **M. Alifraghis** (Grecia); comisar F.I.B.A.: **H. Haselbacher** (Austria).

La Zagreb, în primul meci din sferturile de finală ale C.C.E. la handbal

PARTIZAN — SITTARDIA (Olanda) 21-14

La Zagreb s-a disputat primul meci dintre echipa Partizan Bjelovar și formația olandeză Sittardia, contînd pentru sferturile de finală ale C.C.E. la handbal (m). Sportivii iugoslavi au obținut victoria cu scorul de 21—14 (11—7).

SHANE GOULD 1500 m LIBER SUB 17 MINUTE!

MELBOURNE, 13 (Agerpres). — Cu prilejul campionatelor de înot ale Australiei, care se desfășoară la Adelaida, tripla campioană olimpică Shane Gould a stabilit un nou record mondial în proba „maraton" de 1 500 m liber cu timpul de 16:56,9, fiind prima femeie din lume care parcurge această distanță sub granița celor 17 minute. Vechiul record îi aparținea cu 17:00,6. Shane Gould a cîștigat și cursa de 100 m delfin, în care a realizat un nou record național cu performanța de 1:04,4. În proba feminină de 100 m bras, Beverley Whitfield, campioană olimpică la Jocurile de la München, a fost cronometrată în 1:16,5. Proba masculină de 200 m liber a revenit lui Brad Cooper cu 1:57,9, urmat de Mike Wenden — 1:59,5.

TUNISIA — COASTA DE FILDEȘ 1-1, LA FOTBAL (C.M.)

În meci tur pentru preliminariile Campionatului mondial de fotbal, selecționata Tunisiei a întîlnit pe teren propriu reprezentativa Coastei de Fildeș. Partida s-a încheiat la egalitate: 1—1 (0—1).

TURNEUL DE JUDO DE LA TBILISI

La Tbilisi s-au încheiat întrecerile turneului internațional de judo la startul căruia au fost prezenți sportivi din Austria, Bulgaria, Cuba, R.P.D. Coreeană, Franța, R.D. Germană, R.F. a Germaniei, Polonia, Ungaria, Japonia și U.R.S.S. În finala categoriei 63 kg s-au întîlnit Senghei Pitheleuri (U.R.S.S.) și Kim En I (R.P.D Coreeană). Victoria a revenit sportivului sovietic. În finala categoriei 70 kg, victoria a revenit campionului european de tineret Vladimir Nevzorov. La „toate categoriile" pe primul loc s-a situat japonezul Sumio Endo, care l-a învins pe sportivul francez Francois Beson.

SUCCES TOTAL AL SPORTIVILOR DIN R. D. GERMANĂ LA C. E. DE SĂNIUȚE

MÜNCHEN, 13 (Agerpres). — Campionatele europene de săniuțe s-au încheiat la Berchtesgaden (R. F. a Germaniei) cu un remarcabil succes al sportivilor din R. D. Germană, care au cucerit medaliile de aur în toate cele trei probe disputate.

În proba individuală masculină, pe primul loc s-a situat Hans Rinn, care în cele patru manșe a realizat timpul de 2:58,33. L-au urmat vestgermanul Josef Fendt 2:58,89 și austriacul Rudolf Schmid 3:00,11.

La feminin, titlul de campioană continentală a fost cîștigat de Margit Schumann cu 2:51,21, urmată de compatrioatele sale Ute Ruehrold 2:51,58 și Eva Maria Wernike 2:52,94.

Proba masculină de două persoane, disputată în două manșe, a revenit cuplului Hans Rinn — Hans Norbert cu timpul de 1:23,73.

LEV IAȘIN — CEL MAI POPULAR SPORTIV SOVIETIC AL ULTIMELOR DOUĂ DECENII

Cu ocazia semicentenarului U.R.S.S., ziarul „Sport" Katowice, în colaborare cu Asociația de prietenie polono-sovietică, a organizat un referendum cu privire la cei mai populari sportivi sovietici din ultimile două decenii. La acest referendum au participat 31 256 cititori din Polonia, precum și din alte țări.

Cele mai mai multe voturi le-a întrunit celebrul portar al echipei de fotbal a U.R.S.S., Lev Iașin. Pe locurile următoare s-au clasat în ordine: Valeri Borzov (atletism), Vasili Alekseev (haltere), Valeri Brumel (atletism), Liudmila Belousova— Oleg Protopopov (patinaj artistic), Vsevolod Bobrov (hochei — fotbal); Olga Korbut (gimnastică), Ianis Lusis (atletism), Vladimir Kuț (atletism) și Lidia Skobilkova (patinaj viteză).

CUPE MONDIALE LA SCRIMĂ ÎN TOATE CELE PATRU ARME?

Exemplul Elveției care organizează de doi ani, Cupa Mondială la spadă (de fapt organizatorilor le revine sarcina de a găzdui unul din turneele în care se acordă puncte pentru acest trofeu și de a oferi cupa și diferite premii trăgătorilor situați pe primele locuri în clasamentul final), a sugerat Federației italiene de scrimă ideea inițierii unor cupe mondiale și la celelalte arme

Forul internațional de specialitate are, actualmente, în studiu această propunere primită cu interes de federațiile unor țări. Forul de resort al Belgiei a și răspuns italienilor că este dispus să ia sub patronajul său Cupa lumii la sabie pentru care ar urma să se acorde puncte în cîteva turnee de tradiție ca: Trofeul Martini de la Bruxelles, Cupa Hungaria — Budapesta, Trofeul Luxardo — Padova, Cupa orașului Hamburg și campionatul mondial.

Italia — după succesul obținut de floretista Antonella Ragno-Lonzi la J.O. de la München, se consideră obligată să se ocupe de Cupa mondială la floretă-feminin *care ar cuprinde următoarele competiții:* Trofeul Martini — Torino, Trofeul Esperia (Floreta de argint) — Como, Cupa Bielorusiei — Minsk, Cupa Jeanty — Paris *și bineînțeles,* campionatul mondial.

În sfîrșit, Franței i-ar reveni sarcina să organizeze Cupa mondială la floretă-masculin *comportînd următoarele întreceri:* Trofeul Martini — Paris, Cupa Rommel — Paris, Cupa Giovannini — Bologna, campionatele internaționale de la Budapesta *și* campionatul mondial.

Desigur, acestea sînt simple proiecte și tocmai de aceea ne permitem să sugerăm federației române de specialitate să intervină pe lîngă forul internațional pentru a introduce în Cupa mondială un turneu internațional organizat în țara noastră. *Prestigiul scrimei românești trebuie menținut sub toate formele!*

sportul în lume

COLLOMBIN – ZWILLING – THOENI

Cine va cîștiga „Cupa Mondială" la schi în acest an?

Întrecerile pentru „Cupa Mondială," prin programul și caracterul lor extrem de variat, stîrnesc un foarte mare interes în rîndurile iubitorilor schiului (și nu numai ale lor) în timpul sezonului alb. Iar cine a urmărit îndeaproape disputa, furtunoasă deseori și plină de surprize, de pe pîrtiile continentale în această iarnă, așteaptă acum apropierea desnodămîntului.

Dacă în ceea ce privește titlul de „regină a zăpezii", avansul **Anne-Mariei Pröll** (conduce cu 117 puncte) ne scutește de prea largi comentarii, în schimb lupta pentru întîietate la băieți a devenit mai mult decît pasionantă, acum cînd competitorii la mult invidiatul titlu își prepară bagajele, pregătindu-se să traverseze Oceanul. O dată cu coborîrile de la St. Moritz, competiția intră într-o fază nouă. O scurtă pauză, timp de două săptămîni, și apoi întrecerea se va relua, la începutul lunii martie, la **Quebec**. Etapele următoare: **Anchorage** în Alaska, **Naebu** în Japonia, iar finalul, în stațiunea montană **Heavenly Valley** din S.U.A., în zilele de 23 și 24 martie.

Va reuși **Gustavo Thoeni** să cîștige această competiție pentru a treia oară consecutiv, sau pe palmaresul ei vom nota anul acesta un nume nou? În orice caz, această ediție are o situație unică în fruntea clasamentului, trei sportivi aflîndu-se pe un interval de numai două puncte. Pentru a vă oferi o imagine cît mai clară asupra modului în care s-a ajuns la această situație, iată-l pe învingătorii tuturor curselor desfășurate pînă în prezent:

COBORÎRE: **Collombin** 4 victorii la Val Gardena, Garmisch Partenkirchen (2) și Kitzbühel; **Tritscher** — una la Val-d'Isère; **Russi** — una la Grindelwald; **Grissmann** — una la St. Moritz;

SLALOM URIAȘ: **Gros** — una la Val-d'Isère; **Zwilling** — una la Madona di Campiglio; **G. Thoeni** — una la Adelboden; **Duvillard** — una la Mégève;

SLALOM SPECIAL: **Neureuther** — două la Grindelwald și Mégève; **Gros** — una la Madona; **Augert** — una la Kitzbühel.

Recapitulînd, vom observa cu usurință că singurul schior care a realizat 4 victorii (toate în curse de coborîre) este **Roland Collombin**. De altfel, pînă la ultima coborîre, desfășurată la St. Moritz, unde toți specialiștii așteptau de la el un nou succes (care să-i întărească poziția în clasament), elvețianul avea un înfim avantaj de două puncte în fața lui Gustavo Thoeni, care a cîștigat doar un slalom urias. De duminică, însă, clasamentul băieților are doi lideri. În locul unui succes al gazdelor, toată lumea a urmărit pe pîrtia de la St. Moritz o categorică victorie a austriecilor, cu opt (!) oameni printre primii 10 clasați. Și, astfel, **David Zwilling**, sosit al patrulea duminică, a refăcut cele 11 puncte ce-l despărțeau de Collombin, avînd acum mari șanse de a oferi Austrei un succes total în actuala ediție a competiției. Cum arată acest clasament, înaintea curselor de la Quebec?

1—2. **Roland Collombin** (Elveția) 131 p (toate obținute în probe de coborîre) și **David Zwilling** (Austria) 131 p (71 la coborîre, 24 la special și 36 la urias), 3. Gustavo Thoeni (Italia) 129 p (60 la special și 69 la urias), 4. Bernhard Russi (Elveția) 106 p (77 la coborîre), 5 Christian Neureuther (Austria) 85 p, 6. Henri Duvillard (Franța) 84 p, 7. Franz Klammer (Austria) 74 p, 8. Piero Gros (Italia) 69 p, 9. Marcelo Varallo (Italia) 64 p, 10. Reinhard Tritscher (Austria) 55 p.

Cele mai mari șanse par să aparțină lui Zwilling și Thoeni. Nu trebuiesc neglijate însă nici posibilitățile pe care le au Russi, Neureuther și Duvillard, singurul reprezentant în acest clasament de frunte al unei palide echipe a Franței. Aceasta figurează în ierarhia team-urilor masculine de-abia pe poziția a patra cu 149 p, fiind precedată de Austria 462 p, Elveția 383 p și Italia 367 p.

În competiția feminină, lucrurile s-au limpezit total. Doar un accident nefericit mai poate împiedica pe **Anne-Marie Pröll** să dovedească tuturor că este cea mai bună schioară din lume. Pledează în favoarea afirmației cele 8 curse cîștigate în actuala ediție, diferența categorică cu care conduce în clasament, ca și multilateralitatea pregătirii sale. De altfel, din clasamentul ce urmează veți observa că în ceea ce le privește pe schioare, a mai rămas interesant de urmărit numai cine va urca pe celelalte două locuri ale podiumului:

1. **Anne-Marie Pröll** (Austria) 250 p, 2. Monika Kaserer (Austria) 133 p, 3. Jacqueline Rouvier (Franța) 103 p, 4. Rosi Mittermeier (R. F. a Germaniei) 100 p, 5. Wiltrud Drexel (Austria) 98 p, 6. Patricia Emonet (Franța) 76 p, 7. Ingrid Gfölner (Austria) 71 p, 8. Hanni Wenzel (Lichtenstein) 65 p, 9. Irmgard Lukasser (Austria) 63 p, 10. Marilyn Cochran (S.U.A.) 55 p. Pe echipe: 1. Austria 730 p, 2. Franța 252 p, 3. R. F. a Germaniei 195 p.

Surpriza cea mai mare a acestui clasament poate fi considerată absența elvețiencei **Marie-Theres Nadig**, dublă campioană olimpică la Sapporo, care suferind un ușor accident în decembrie, a avut un sezon mai slab decît ne așteptam.

A. VASILIU

HOCHEIȘTII ROMÂNI ÎȘI ÎNCEP TURNEUL

KLAGENFURT, 13 (prin telefon, de la trimisul nostru special).

După o scurtă călătorie cu avionul și după un popas la Viena, selecționata de hochei a țării noastre și-a continuat marți după amiază drumul spre acest frumos oraș din sudul Austriei, care este și capitala provinciei Carintia. Vizita pe care o efectuează reprezentativa română de hochei pe gheață, în cursul căreia vor avea loc și două meciuri cu selecționate locale, se înscrie în contextul manifestărilor prilejuite de „Săptămîna culturii românești", organizată de forurile conducătoare ale acestei provincii și ale pitorescului oraș care-i este capitală.

Delegația noastră s-a bucurat de o călduroasă primire și, prin amabilitatea gazdelor, jucătorii români au putut efectua un antrenament, doar la puține ore după ce au ajuns la Klagenfurt. Meciul de mîine (n.r. azi), în care echipa română va avea ca adversar o formație alcătuită pe scheletul puternicului team Klagenfurten A. C., fruntaș în campionatul austriac, se anunță deosebit de dificil, mai ales dacă ținem seama de faptul că în formația respectivă activează nu mai puțin decît 6 din componenții reprezentativei Austriei. Așadar, se poate spune că turneul de verificare și pregătire pe care-l întreprinde selecționata țării noastre începe cu o confruntare ce va solicita la maximum pe hocheiștii români. Reamintim cititorilor că turneul va continua, după jocurile și antrenamentele de la Klagenfurt, săptămîna viitoare cu două partide **Ungaria — România**, la Budapesta și se va încheia cu două jocuri **Austria — România**, la Graz.

Meciul de mîine (n.r. azi) are loc pe modernul patinoar artificial din localitate și va începe la ora 19 (ora locală).

Romeo VILARA

FIȘIER

CHRISTINE ERRATH

Seria celor trei ași ai gheții pe care vi-i prezentăm astăzi începe cu noua campioană europeană a patinajului artistic, exuberanta Christine Errath. O surpriză pentru neofiți, o confirmare pentru cunoscători, tînăra patinatoare berlineză își trăiește acum consacrarea unei cariere promițătoare din primul moment.

Poate că, totuși, titlul cucerit de Christine la Köln se datorează unui... accident. Este vorba de accidentul suferit, chiar în ajun de întreceri, de prima favorită a probei feminine, Sonja Morgenstern. Toți așteptau pe prima treaptă a podiumului, o patinatoare din R. D. Germană. N-a fost Morgenstern, a fost Errath!

S-a născut la 29 decembrie 1956. A încălțat ghetele cu patine la 5 ani abia împliniți. La 11 ani, debuta în concursul internațional de copii de la București, clasîndu-se a treia. La 13 ani, ocupa un loc doi în concursul de senioare de la Viena. A urmat apoi debutul în marile întreceri și iată „progresia" înregistrată de Christine Errath (în paranteză, comparativ, locurile Sonjei Morgenstern): **1969** C.E. Garmisch 18 — 2283,9 p (12 — 2453,2 p); **1970** nu a luat startul; **1971** C.E. Zürich 7 — 2476,8 p (4 — 2555,2 p) C.M. Lyon 9 — 2493,5 p (6 — 2606,6 p), obține locul I la Trofeul Richmond și concursul „Săbiile albastre"; **1972** J.O. Sapporo 8 — 2489,3 p (6 — 2579,4 p), C.M. Calgary 10 — 2519,9 p (5 — 2581,1 p), C.E. Göteborg 5 — 2550,5 p (3 — 2584,5 p); **1973** C.E. Köln 1 — 341,14 p, pe baza noului sistem de punctaj.

Numai note de 5,9 (de opt ori), 5,8 (nouă) și un singur 5,7 au răsplătit evoluția la figuri libere a noii campioane, pe gheața patinoarului acoperit din Köln. Victoria ei a fost categorică și un fericit prilej pentru reputata antrenoare Inge Wischnewki de la S. C. Dynamo Berlin de a marca o victorie în fața rivalei sale din Karl Marx-Stadt, nu mai puțin celebra Jutta Müller, de data aceasta avîndu-și răsplătit efortul doar cu locul trei ocupat de Jan Hoffman în proba băieților...

SHEILA YOUNG

Începînd din acest an, sprinterii inelului de gheață își au propriul campionat mondial. Recent, la Oslo, cele mai rapide patinatoare din lume s-au întrecut pe parcursul a două zile într-un program care a cuprins doar curse de 500 m și 1 000 m. Cîștigînd trei din cele patru probe, Sheila Young (22 ani — 1,60 m) a intrat în posesia titlului suprem. În acest fel, profesoara de educație fizică din Detroit continuă tradiția succeselor obținute de sportivele din S.U.A. în probele scurte de patinaj.

Anul trecut, la J.O. de la Sapporo, Sheila s-a clasat pe locul IV cu timpul de 44,53. Young este însă și o foarte rapidă ciclistă. În 1972, de pildă, la campionatele mondiale de la Marsilia, ea a obținut medalia de bronz în proba de viteză, parcurgînd cei 200 m în 13,2. Pregătirea sa multilaterală i-a folosit enorm și i-a dat posibilitatea de a progresa considerabil pe pista de gheață. Astfel, cu cîteva zile înaintea campionatelor mondiale de la Oslo, Sheila corecta recordul mondial al probei de 500 m cu un timp excelent — 41,8 sec.

Și pentru amatorii de curiozități — o mică comparație. Viteza de deplasare a Sheilei pe două roți în incinta unui velodrom este de 54,545 km la oră, iar cea de lunecare pe luciul gheții de aproximativ 43 km la oră. O precizare însă se impune: media orară a ciclism a fost calculată pentru o distanță parcursă de 200 m, iar cea de la patinaj pe una de 500 m.

GORAN CLAESSON

După 18 ani, titlul de campion al continentului la patinaj viteză se reîntoarce în Suedia. Ultima oară, Sigge Eriksson în 1955, reușea să triumfe la poliation în fața norvegienilor, finlandezilor, olandezilor și sovieticilor. De atunci, însă, suedezii nu au mai avut un patinator multilateral, înzestrat cu calități de sprinter pe lîngă cele de fondist, pentru a birui într-o asemenea competiție.

Recent, la Grenoble, Goran Claesson (24 ani; 1,92 m; 84 kg) a reușit o pe cît de surprinzătoare, pe atît de meritată victorie. Cea mai bună performanță anterioară era medalia de bronz la J.O. de la Sapporo pe distanța de 1 500 m cu timpul de 2:05,89. Celelalte starturi olimpice i-au adus locul IV la 5 000 m cu 7:36,17 și locul VI la 10 000 m cu 15:30,19.

Și la acest ultim campionat european, suedezul s-a impus în cursa de 1 500 m cu 2:04,38. Pe distanțele lungi, Claesson s-a clasat al doilea, de fiecare dată în urma olandezului Van Dijk, cu rezultate mai slabe decît la Olimpiadă (7:39,21 și 15:33,72), iar la 500 m nu a obținut decît al 5-lea timp (44,10). Aceasta nu l-a împiedicat însă de a totaliza un punctaj superior și a-și înscrie pentru prima oară numele în listele cîștigătorilor unui poliation de amploare.

din presa străină

S-A SFÎRȘIT „LA DOLCE VITA" DIN HOCHEIUL CANADIAN

Cotidianul sportiv „CESKOSLOVENSKY SPORT" scrie despre deosebita importanță pe care meciurile hocheiștilor canadieni, disputate în U.R.S.S. la sfîrșitul anului trecut, le-a avut în modificarea sistemelor de antrenament ale acestora.

„După terminarea meciurilor susținute de canadieni în Uniunea Sovietică, suporterii acestora le-au făcut o primire triumfală, scriind pe sutele de pancarte: **„Vă mulțumim pentru jocul vostru minunat".** Numai că adevărații cunoscători nu au fost prea satisfăcuți de maniera în care canadienii au cîștigat la limită multipla confruntare, iar despre jocul prestat, cu atît mai puțin. Sute de scrisori atrăgeau atenția asupra slabei pregătiri fizice a jucătorilor profesioniști canadieni și recunoșteau echipei U.R.S.S. o sensibilă superioritate în jocul colectiv.

Niciodată jocul echipelor profesioniste de hochei nu a strălucit prin pregătirea fizică a jucătorilor. În momentul de față, numeroși antrenori și-au modificat părerile, introducînd în cluburile lor multe din metodele sovietice de antrenament pentru pregătirea fizică. Eforturile lor au fost încununate de succes și astfel echipa „Buffalo Sabres", care nu are nici o vedetă în rîndurile sale, ocupă locul al patrulea în clasamentul Ligii profesioniste. Utilizînd metode similare, echipele „Montreal Canadians" și „New-York Rangers" și-au îmbunătățit pozițiile. Presa canadiană laudă în mod deosebit eforturile antrenorului Joe Croizier de la „Buffalo", care și-a luat un auxiliar specializat în pregătirea atletică. Acum jucătorii acestui club, care s-a zbătut mereu în coada campionatului Ligii, își încep antrenamentele cu o pregătire fizică de 40 de minute. Pînă la meciurile cu hocheiștii sovietici, niciodată nu se auzise de așa ceva. La Montreal, înainte ca jucătorii să încalțe ghetele cu patine se desfășoară o intensă pregătire fizică cu o durată de 20 de minute. Portarul Ken Dreiden declară: **„Înainte de a ne antrena după metoda sovietică mă răneam destul de ușor. Acum, cînd antrenorul ne face și o pregătire cuprinzînd meciuri de baschet, după sistemul sovietic, nu am mai fost niciodată accidentat".**

În Liga națională de hochei a fost introdusă, tot sub influența metodelor din hocheiul sovietic, stricta observație medicală a jucătorilor, care nu sînt incluși la joc, decît cu avizul mediculuI. **„Rușii i-au trezit pe antrenorii noștri"**, declară Ned Harkness, administratorul general al clubului „Detroit Red Wings". Evident, nu lipsesc nici glasurile nemulțumiților, care spun că după meciurile disputate în Uniunea Sovietică s-a terminat cu **viața dulce** din hocheiul canadian.

CÎND RUGBYUL VA DEVENII „UN SPORT CA TOATE CELELALTE"...

les sports

Brussel

S-a dat un nou start în tradiționala competiție rugbystică internațională „Turneul celor 5 națiuni". Asupra anvergurii întrecerii, dar și a limitelor sale, ziarul belgian de specialitate „LES SPORTS" publică un amplu comentariu, din care extragem următoarele pasaje:

„Cînd nu-și folosesc mîinile, oamenii se explică greu. Iată de ce o partidă de fotbal nu va putea niciodată, ca rugbyul, să dea impresia unei explicații perfect rezolvate..."

Era în anul 1910, cînd Turneul celor 5 națiuni a văzut lumina zilei. Atunci cînd, după multe ezitări, cele patru uniuni ale rugbyului britanic (Anglia, Scoția, Țara Galilor, Irlanda) decideau să invite Franța la turneul pe care ele și-l disputau deja de mai bine de un sfert de secol.

Cînd francezii fură admiși în ceea ce insularii numeau încă dinainte, cu umor, **International Tournament**, ei nu erau decît niște debutanți, ceea ce explică elocvențele lor înfringeri din debut. Cert, ei dispuneau de cîteva individualități strălucite, dar aveau încă multe de învățat în privința jocului colectiv.

Marcel Communeanu, care a fost unul din cei mai buni înaintași ai acestei epoci, își dădea prea bine seama de aceste insuficiențe ale echipei franceze. El spunea:

«Ca să joci bine rugby, trebuie să trăiești laolaltă cu coechipierii, să bei din același pahar, să rizi de aceleași glume...».

Chiar la acea epocă, rugbyul era, în același timp, un joc și o luptă. Pe parcursul anilor, el a evoluat însă tot mai mult către ceea ce se cheamă azi **sportul-spectacol.** La aceasta a contribuit, în mod decisiv, televiziunea. Creat, la origine, în mod unic pentru jucători, rugbyul evoluează în această direcție și evoluția sa poate fi ireversibilă.

Niciodată, de pildă, britanicii nu și-au pus problema de a face departajări la punctajele ex-aequo, jucînd prelungiri sau meciuri de baraj, pentru a desemna neapărat un învingător. Pentru bunul motiv că, la origine, Turneul nu-și propune de a stabili anumite ierarhii internaționale a valorilor, ci doar a face „să joace" pe participanți, pentru ca aceștia să se poată exprima plenar, în stilul și conform temperamentului lor propriu.

Fără a ține neapărat parte acelor „puritani ai religiei mușchilor", un observator imparțial s-ar putea teme că acest sport va deveni într-o zi și el „ca celelalte", pierzîndu-și savoarea și bucuriile primordiale, să zicem însăși sufletul său.

Československý Sport

TELEX

Cu prilejul unui concurs internațional atletic de sală desfășurat la Oakland (California), Tommy Lee White a egalat recordul american în proba de 50 y.g. cu performanța de 6,4. În cea mai disputată cursă a zilei, cea de 50 yarzi, Herb Washington l-a întrecut pe linia de sosire pe Carl McCullough, ambii atleți fiind cronometrați cu același timp: 5,6. Cursa de 800 m a fost cîștigată de sportivul kenyan Mike Boit cu timpul de 1:50,8, iar cea de 400 m a revenit lui Fred Newhouse în 47,9.

■

În cadrul unui concurs de atletism desfășurat la Moscova, campioana olimpică Ludmila Braghina a cîștigat proba de 800 m în 2:09,7. Sprinterul B. Izmestiev a realizat în cursa de 60 m 6,5. Alte rezultate: înălțime: Vladimir Hamzin 2,17 m; greutate femei: Antonina Ivanova 17,50 m.

■

Au luat sfîrșit întrecerile turneului internațional de tenis de la Philadelphia. În finala probei de simplu, Stan Smith l-a întrecut cu 7—6, 7—6, 4—6, 1—6, 6—4, pe Bob Lutz. Proba de dublu s-a încheiat cu victoria surprinzătoare a perechii americane Brian Gottfried — Dick Stockton, care a dispus în finală cu 4—6, 6—3, 6—4 de Rod Laver — Roy Emerson.

■

Cupa Europei la schi a programat alte două probe de slalom urias. În cursa masculină, desfășurată în localitatea vest-germană Zwiesel, victoria a revenit vest-germanului Christian Neureuther, cronometrat în cele două manșe cu timpul de 85,64. Proba feminină de la Oberstaufen (R. F. a Germaniei) s-a încheiat cu victoria schioarei norvegiene Torli Foerland 1:25,50, urmată de sportivele franceze Martine Couttet 1:26.59 și Martine Ducroz 1:26.97. În urma acestor rezultate situația în clasamentele Cupei Europei este următoarea: masculin: 1. Gustavo Thoeni (Italia) 70 p, 2. Claude Perrot (Franța) 58 p, 3. Christian Witt-Doering (Austria) 55 p; feminin: 1. Martine Couttet (Franța) 155 p, 2. Martine Ducroz (Franța) 133 p; 3. Brigitte Hauser (Austria) 113 p.

Redacția și administrația: București, str. Vasile Conta nr. 16; telefoane: centrala 11.10.05, secția corespondenți 11.51 09, interurban 72 și 286; telex: sportrom buc. 180. Tiparul I. P. „Informația", București 10 368

108

PROLETARI DIN TOATE ȚĂRILE, UNIȚI-VĂ!

Sportul

ZIAR AL CONSILIULUI NAȚIONAL PENTRU EDUCAȚIE FIZICĂ ȘI SPORT

ANUL XXIX — Nr. 7325 — 4 PAGINI 30 BANI — Joi 15 februarie 1973

Biblioteca municipală Tîrgu-Mureș

ÎNTRECEREA DINTRE CONSILIILE JUDEȚENE ȘI CLUBURILE SPORTIVE

UN BUN PRILEJ DE IMBUNĂTĂȚIRE A MUNCII, DE VALORIFICARE A REZERVELOR NEFOLOSITE

Este absolut evident faptul că mișcarea de educație fizică și sport din țara noastră, condusă și îndrumată de partid, a înregistrat în anii de după Eliberare progrese însemnate, incomparabile cu trecutul. Ampla trecere în revistă a succeselor orînduirii noastre socialiste, prilejuită de aniversarea pătrarului de veac al Republicii, le-a subliniat cu deosebire, iar referirile statistice au demonstrat elocvent drumul mereu ascendent pe care se află sportul românesc, dinamismul și vigoarea lui, perspectivele pe care le are.

Dar, ca în orice domeniu de activitate, comparația doar cu tine însuți, a ceea ce ai făcut ieri și azi (deși nu lipsită de importanță și sensuri, nu este suficientă, ea prezentînd primejdia automulțumirii și lîncezelii. **Tocmai de aceea, indiferent la ce compartiment al vieții materiale sau spirituale ne-am referi, este absolut necesară o permanentă confruntare cu realitatea înconjurătoare, cu alte sectoare, în contextul general al progresului societății.**

Ei bine, realitatea înconjurătoare ne pune în fața unui tablou tonic și măreț al muncii care se desfășoară și al înfăptuirilor care o răsplătesc. Ne aflăm în 1973, an decretat hotărîtor pentru înfăptuirea înainte de termen a actualului Cincinal. Sîntem martorii spiritului novator, ai angajării ferme, totale, pe marele front al muncii al dorinței permanente de autodepășire care caracterizează strădaniile bravei noastre clase muncitoare.

Se pune, așadar, întrebarea logică: SPORTUL ROMÂNESC, CU TOATE VIRTUȚILE LUI RECUNOSCUTE, SE AFLĂ ÎN PAS CU PROGRESUL ÎNREGISTRAT ÎN CELELALTE DOMENII DE ACTIVITATE?

Analizînd lucid, cu spirit critic și cu responsabilitate lucrurile, trebuie să recunoaștem că nu în măsură suficientă! **Sarcinile sporite pe care le ridică zi de zi construcția socialistă, anvergura planurilor noastre, orizontul pe care ni l-am propus să-l atingem, presupune noi eforturi, noi acțiuni, cere să fie sparte tiparele rămase neîncăpătoare, o scrutare realistă a viitorului.**

Din acest unghi trebuie privite — socotim noi — două utile și frumoase inițiative, pe care ziarul nostru le-a făcut cunoscute la începutul acestei săptămîni. **Este vorba de chemările la întrecere lansate de C.J.E.F.S. Constanța și clubul bucureștean Rapid tuturor organizațiilor similare din țară.**

Știm prea bine că întrecerea reprezintă motorul cel mai puternic al progresului, pentru că ea mobilizează energii, stimulează inițiative, declanșează ambiții. Omul este, prin structura sa, o ființă competitivă, această trăsătură fiind una dintre cele mai de preț.

Atît constănțenii, cît și feroviarii bucureșteni s-au sfătuit îndelung între ei, au cîntărit și au măsurat cu grijă înainte de a acționa. **Chemările la întrecere au izvorît din analiza activității desfășurate anul trecut, făcută într-un spirit de exigență critică, în lumea însuflețitoarelor chemări**

(Continuare în pag. a 2-a)

COMPETIȚII SPORTIVE ÎNCHINATE ZILEI DE 16 FEBRUARIE

În întreaga țară, la orașe cît și la sate, competițiile sportive închinate zilei de 16 Februarie sînt în plină desfășurare. Vă prezentăm alte amănunte transmise de corespondenții noștri.

SIGHIȘOARA. Asociația sportivă C.F.R. din localitate, sprijinită de comisia de tir a C.M.E.F.S., a organizat un concurs la care au participat numeroși sportivi din asociațiile C.F.R., Știința, Metalul și altele. La individual, pe primul loc s-a clasat ing. **Ion Zimța. (ION TURJAN — coresp.).**

PLOIEȘTI. Printre acțiunile întreprinse în comuna Bucov s-au numărat și concursurile de șah și tenis de masă, desfășurate în frumosul cămin cultural din satul Pleașa. Au participat fiii și nepoții celor care, cu 40 de ani în urmă, s-au ridicat împotriva exploatării nemiloase. La șah a cîștigat **Gheorghe Chiriță**, iar la tenis de masă, **Petre Tudor. (A. VLĂSCEANU — coresp.).**

FĂGĂRAȘ. Consiliul orășenesc pentru educație fizică și sport, prin comisiile sale de specialitate, organizează competiții sportive la volei (băieți și fete, 6 și, respectiv, 4 echipe), și tenis de masă (7 echipe). **(V. LAZĂR — coresp.).**

GURA HUMORULUI. În sala Consiliului popular s-au desfășurat întrecerile etapei orășenești a **„Cupei 16 Februarie"** la șah și tenis de masă. La sfîrșitul întrecerilor, **Ioan Dudceac** (Asociația sportivă Minerul) și Mircea Bălan (Voința) au cîștigat finalele la tenis de masă și, respectiv, șah. **(C. FILIPOVICI — coresp.).**

CARACAL. În cinstea zilei de 16 Februarie, organizația de partid și comitetul sindical ale Complexului C.F.R. din localitate, au hotărît constituirea unei asociații sportive care să coordoneze activitatea de masă din cadrul întreprinderii. Pentru început, noua unitate (președinte **Eugen Stan**) are 700 de membri cotizanți. Se preconizează activități intense la fotbal, șah, tenis de masă și volei. **(G. DONCIU — coresp.).**

Astă seară, în sala Floreasca, final de participare în C.C.E.

DINAMO BUCUREȘTI — SLAVIA PRAGA, O PARTIDĂ CE POATE OFERI UN ÎNALT SPECTACOL BASCHETBALISTIC

Echipa masculină de baschet Dinamo București își încheie participarea la ediția a XVI-a a Cupei campionilor europeni, jucînd, astă seară (sala Floreasca, ora 20), cu Slavia Praga, formație celebră, cîștigătoare a Cupei cupelor (1969), finalistă a Cupei intercontinentale (1970), și a C.C.E. (1966), avînd în componență șase dintre membrii reprezentativei olimpice a Cehoslovaciei (Zidek, Zednicek, Konopasek, Sako, Ammer și Blazek). Învingători în partida de la Praga (99—83), oaspeții vin în Capitală cu dorința de a-și repeta succesul și de a se clasa pe locul 3 în grupa B a C.C.E.

Același țel și-l propun și dinamoviștii, care, pentru aceasta vor trebui să recupereze handicapul de 16 puncte. Faptul este posibil (în cupele europene au fost refăcute și diferențe de peste 20 de puncte), dar, pentru a-l realiza, campionii României vor trebui să joace la posibilitățile lor maxime, să reediteze excelenta comportare avută în întîlnirile precedente, ca, de pildă, în cea cu Ignis Varese. Cunoscîndu-le capacitatea tehnică și tactică, puterea de luptă, sperăm într-un succes care ar onora echipa Dinamo și i-ar îmbogăți palmaresul cu o performanță de prestigiu.

PROGRAM, FORMAȚII, ARBITRI

Sala Floreasca, ora 20: **Dinamo—Slavia Praga, meci retur în sferturile de finală ale C.C.E.** (în tur 83—99). În deschidere, la ora 16,30: **Rapid — Lotul de senioare, ora 18: I.E.F.S. — Lotul de junioare, meciuri în cadrul Cupei 16 Februarie.**

DINAMO (între paranteze, numărul de pe tricou și talia): Cernea (4 — 1,96), Haneș (5 — 1,82), Chivulescu (6 — 1,85), Rotaru (7 — 1,93), Niculescu (9 — 1,90), Georgescu (10 — 2,00), Diaconescu (11 — 1,86), Novac (12 — 1,96), Visner (13 — 1,90), Dragomirescu (14 — 1,89), Popa (15 — 1,95). Antrenor: Dan Niculescu. Media înălțimii: 1,90 m.

SLAVIA PRAGA: Klimes (4 — 1,92), Kraska (5 — 1,88), Konopasek (6 — 1,78), Soukup (7 — 1,87), Sistek (8 — 1,87), Pospisil (9 — 1,88), Zidek (10 — 2,06), Zednicek (11 — 1,94), Sako (12 — 1,94), Ammer (13 — 1,88), Blazek (14 — 2,06), Ruzicka (15 — 1,88). Antrenor: S. Sip. Media înălțimii: 1,91 m.

Arbitri: **I. Szabo (Ungaria) și M. Alifraghis (Grecia)**; comisar F.I.B.A.: **H. Haselbacher (Austria).**

„CUPA CUPELOR" LA BASCHET

STEAUA A RATAT CALIFICAREA ÎN SEMIFINALE: 65 — 72 CU JUVENTUD BADALONA

La scorul de 65-70 (30 de secunde înainte de finală), Oczelak a scăpat mingea din mînă!

Tarău a pătruns printre Santillana *(în față) și* Estrada *și înscrie un nou coș pentru Steaua.* Foto: Dragoș NEAGU

Evoluînd ieri seară, în sala Floreasca, în meciul decisiv pentru calificarea în semifinalele „Cupei cupelor" la baschet masculin, echipa Steaua a cedat în fața formației Juventud Badalona cu scorul de 65—72 (34—34). Deoarece în partida tur, de la Badalona, cîștigaseră cu numai 81—77 sportivii bucureșteni au ratat promovarea în rîndul primelor patru team-uri ale competiției, această cinste revenind baschetbaliștilor spanioli.

Întrecerea a purtat amprenta disputelor în care miza influențează în mod vădit valoarea tehnică a jucătorilor, dar a plăcut datorită dîrzeniei cu care s-a luptat în ambele tabere și pasionantei evoluții a scorului, care a ținut, permanent, pe „muchie de cuțit" calificarea unei sau celeilalte echipe. Este adevărat că Steaua a condus în prima repriză cu șapte puncte (21—14 în min. 11), dar oaspeții au avut capacitatea de a remonta. În partea a doua a meciului, scorul s-a menținut egal multă vreme (36—36 în min. 32, 48—48 în min. 30), însă, în final, Juventud s-a impus datorită, în special, jocului excepțional prestat de Buscato, precum și acțiunilor pivoților.

Totuși, Steaua putea obține calificarea, dar pivoții au acționat prea static, nu au forțat pătrunderile sub panou și au pierdut multe mingi interceptate de adversarii care flotau în jurul lor. În plus, cînd mai erau 30 de secunde de joc și mingea se afla în posesia formației Steaua (scor 70—65 pentru Juventud), Oczelak a scăpat din mîini balonul pasat de Tarău. Deci, ratarea șansei de a înscrie un coș (care ar fi micșorat diferența la trei puncte, suficiente pentru calificare) și acordarea posibilității echipei spaniole de a păstra mingea timp de 30 de secunde și de a mai marca cu puțin timp înaintea fluierului final.

Au înscris: Tarău 19, Poleanu 18 (o revelație în repriza secundă a „ținut" toată formația sa datorită preciziei aruncărilor la coș), Oczelak 11 (o deziluzie), Savu 6, Dumitru 6, Pîrșu 4, Gheorghe 1 pentru Steaua, respectiv Buscato 18, E. Margall 16, Santillana 18, Estrada 10, Filba 4, N. Margall 4, Oleart 2. Au arbitrat I. Szabo (Ungaria) și M. Alifraghis (Grecia).

D. STĂNCULESCU

A TREIA EDIȚIE A C. E. DE SALĂ LA TIR CU AER COMPRIMAT

TRĂGĂTORII ROMÂNI ASALTEAZĂ — DIN NOU — POZIȚII FRUNTAȘE ÎN IERARHIA CONTINENTALĂ

Urbe dunăreană, situată la poalele Alpilor, Linz-ul are o populație de peste 200.000 de locuitori. Este al treilea oraș al Austriei, aflat în partea de nord, la numai 170 km depărtare de Viena. La Linz sînt amplasate cele mai mari uzine de oțel ale Austriei și o serie dintre cele mai importante stabilimente ale industriei chimice din această țară.

Așezarea este, însă, cunoscută și prin interesanta sa istorie, iar pe tărîm sportiv, **tirul are în aceste locuri o existență și o tradiție de mai bine de 500 de ani.** De aceea, nu este întîmplător că aici vor avea loc întrecerile de sală ale campionatelor europene de tir cu aer comprimat.

Unul dintre marii favoriți ai probei de pistol la C.E. de sală de la Linz este și Dan Iuga, *actualul campion european al probei.*

Competiția este abia la a treia ediție (1971 — Mezobori, 1972 — Belgrad), dar confruntările țintașilor cu acest gen de arme se bucură de un interes crescînd. De altfel, pînă acum au avut loc asemenea campionate și în poligoane deschise, în 1969 la Plsen (cînd Petre Șandor a cucerit titlul continental) și în 1970, C.M. de la Phoenix (S.U.A.). În lumea tirului, în special printre diriguitorii acestei discipline pe plan internațional, se discută destul de mult despre eventualitatea includerii probelor cu aer comprimat în programul Jocurilor Olimpice.

Dar, revenind la C.E. de sală **de la Linz**, vom sublinia că **se vor decerne titluri la 12 probe, echipe și individual: pușcă,** seniori, senioare, juniori, **pistol,** seniori, senioare și juniori. Echipele de seniori și senioare vor cuprinde cîte patru țintași, în timp ce formațiile de juniori vor fi alcătuite din cîte trei trăgători.

Deschiderea oficială este prevăzută a avea loc joi, iar întrecerile propriu-zise se vor disputa vineri și sîmbătă.

Lotul nostru este format din 11 sportivi: Dan Iuga, Lucian Giușcă, Alexandru Gered, Mihai Teodor (pistol seniori), **Anișoara Matei** (pistol), **Petre Șandor, Ștefan Caban, Eugen Satala, Ilie Codreanu** (pușcă seniori) **și Liviu Stan, Marinică Trușcă** (pistol ju-

Constantin COMARNISCHI

(Continuare în pag. a 2-a)

CAMPIONATUL NAȚIONAL DE SCHI FOND-JUNIORI

FAVORIȚII S-AU IMPUS ÎN PROBELE PRIMEI ZILE

IOAN PELIN (Steagul roșu) — campionul din acest an al juniorilor mici.

POIANA BRAȘOV, 14 (prin telefon). Campionatele naționale de fond ale juniorilor au început sub auspicii absolut primăvăratice. La temperatura de +10 grade ziua și deasupra lui 0 grade noaptea, zăpada dispare văzînd cu ochii. Datorăm organizarea campionatelor naționale excepționalei voințe a antrenorilor, concurenților și organizatorilor care, timp de două zile neîntrerupt, au construit o pîrtie cărînd zăpada din pădure cu foi de cort, cu paturi și tărgi din lemn. Efortul a meritat, deoarece peste 160 de concurenți, băieți și fete au venit din toate județele cu tradiții în practica schiului, să-și desemneze campionii. Traseul de concurs a fost construit în Valea Sticlăriei, în jurul pădurii Orendi și a fost constituit dintr-o buclă de 3 km și alta de 2 km, în jurul punctului de plecare-sosire. Faptul a dat posibilitate spectatorilor să vizioneze întreaga cursă, iar concurenților le-a oferit șanse de a-și urmări adversarul direct, în așa fel încît, probele de fond, fiind curse solitare prin definiție, s-au transformat în întreceri cu adversari direcți. Acest aspect a sporit enorm dinamica și spectaculozitatea întrecerii, oferind una dintre cele mai agreabile întreceri văzute în ciuda unei atmosfere (temperatura) și lipsă de zăpadă, potrivnice.

La categoria juniorilor mari, în cursa de 10 km, **Ferencz Foriko** (Șc. sp. Brașovia), a condus din cap în cap, depășindu-și net adversarii de care — credem — îl desparte o clasă de valoare. Principalul său adversar, **Samoilă Tomoș** (Steagul roșu), operat în decembrie de apendicită, în ciuda dîrzeniei sale, a trebuit să se mulțumească cu locul doi. Urmează un grup de trei dinamoviști (Ionetecu, Urs, Gîrniță) de la care, prin datele anterioare, se aștepta mai mult, chiar o asediere a titlului național. Surprinzătoare pentru public și pentru concurenți, clasarea pe locul 6 a sinăianului **Cornel Mîndruș,** campion în anul trecut și pretendent principal prin antecedente, și în acest sezon.

La junioare mari, în proba de 5 km, **Elena Bâșa** a fost, ca și Foriko, net superioară adversarelor sale, de care s-a distanțat cu peste un minut. **Iuliana**

Mihai BIRA

(Continuare în pag. a 2-a)

ÎNTRECERILE DE SALĂ ALE TENISMENILOR ÎNAINTEA PARTIDELOR DECISIVE

Meciuri dîrz disputate în „optimi" la Hunedoara

HUNEDOARA, 14 (prin telefon). Înainte de a relata, pe scurt, primele rezultate din cadrul concursului republican de tenis în sală, pentru seniori și senioare, trebuie subliniat — întocmai ca și altă dată — că Hunedoara este o gazdă îndatoritoare. Dacă ar lipsi nesportivitatea unor spectatori, care dovedesc că nu știu ce înseamnă tenisul, manifestîndu-se zgomotos și, uneori, trivial în timpul jocului, atunci condițiile de joc ar putea fi caracterizate drept excelente.

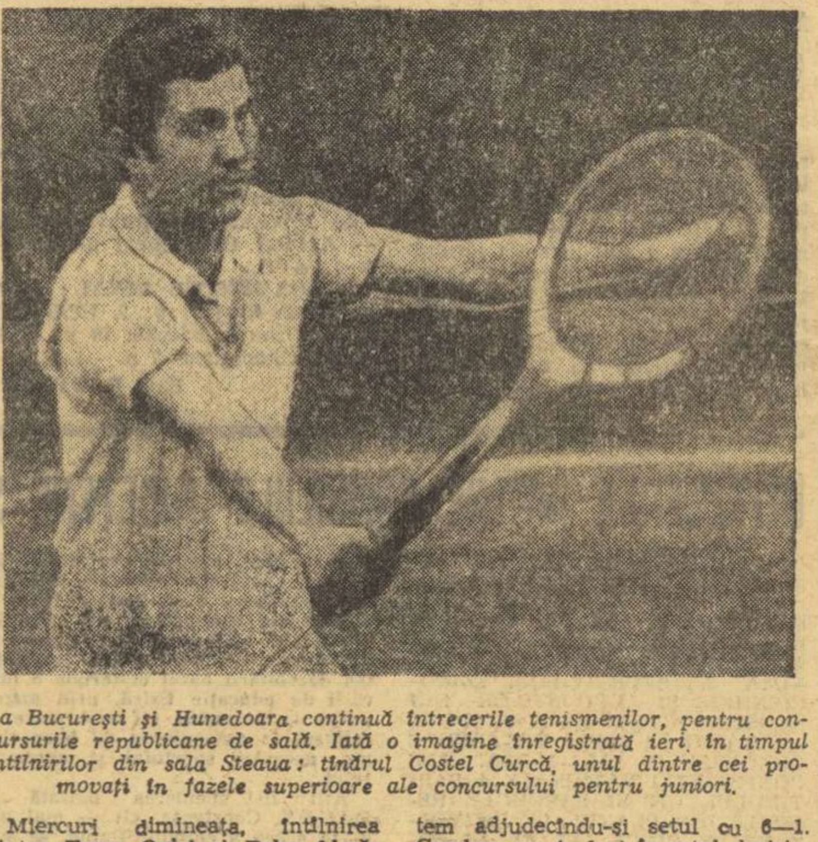

La București și Hunedoara continuă întrecerile tenismenilor, pentru concursurile republicane de sală. Iată o imagine înregistrată ieri, în timpul întîlnirilor din sala Steaua: tînărul Costel Curcă, unul dintre cei promovați în fazele superioare ale concursului pentru juniori.

Miercuri dimineața, întîlnirea dintre **Toma Ovici și Bebe Almăjan** a fost una dintre cele mai atractive. Ambii tenismeni au avut lungi perioade de dominare în timpul partidei, în care s-au produs dese răsturnări de scor. Primul set ajunge pînă la tie-break, în care Almăjan reușește 7 puncte în serie, pe cînd Ovici nu marchează nici unul! Jucătorul dinamovist cîștigă cu 7—6. În setul doi, Ovici își dă seama că are de apărat un prestigiu cîștigat cu trudă și poziția sa în lotul reprezentativ și acționează la valoarea ce i-o cunoaștem adjudecîndu-și setul cu 6—1. Conduce cu 4—1 și în setul decisiv, dar Almăjan, simțind că mai poate produce o răsturnare a rezultatului, atacă la fileu curajos și ega-

Ion GAVRILESCU

(Continuare în pag. a 2-a)

PUGILISTUL RAPIDIST VIOREL TECUCEANU ÎNVINGĂTOR LA „TROFEUL OSCAR"

BELGRAD, 14 (Agerpres). — La actuala ediție, reuniunile competiției internaționale de box pentru „Trofeul Oscar" au avut loc în orașele Belgrad și Subotița. În cadrul galelor au evoluat 46 de pugiliști din U.R.S.S., Ungaria, **România,** Bulgaria și Iugoslavia. **Un frumos succes a obținut „mijlociul" român Viorel Tecuceanu, care a intrat în posesia medaliei de aur.** El l-a învins în finală, la puncte, pe iugoslavul Nikolici. Antoniu Vasile (România), care a evoluat la categoria ușoară, a obținut medalia de argint. El nu a putut lupta în finală, fiind oprit de medic, deoarece era accidentat.

„Trofeul Oscar", care se atribuie în fiecare an celui mai tehnic pugilist, a fost decernat la această ediție iugoslavului Belici (mijlocie mică), învingător în finală în fața maghiarului Czizmadia

SÎMBĂTĂ SEARA, DE LA ORA 18

DIN NOU ÎN JURUL RINGULUI

Gale atractive la București și Galați

Sîmbătă seara, la Galați, Gabriel Pometcu (dreapta) va avea de susținut un nou examen dificil în fața lui Octavian Amăzăroaie

Apropiatele turnee pe categorii de greutate, și, îndeosebi, condiția impusă de federația de specialitate ca **fiecare dintre participanții la această competiție să aibă în palmares cel puțin două meciuri susținute în acest sezon,** au determinat o intensificare a activității pugilistice. Spre marea satisfacție a iubitorilor boxului, în întreaga țară se organizează gale la care își dau concursul toți cei care vor să participe la viitoarele turnee pe categorii.

La București, **sîmbătă seara (ora 18),** în Sala Dinamo, va avea loc o gală pe cît de bogată (12 meciuri), pe atît de interesantă. În program figurează partide așteptate de multă vreme cu nerăbdare de către spectatori. Ne referim la reintrarea dinamovistului **Sandu Mihalcea** într-un meci, cum se spune, **„pe muchie de cuțit",** cu metalurgistul **Ion Hodoșan,** la confruntarea dintre „durul" **Constantin Stanef și Gheorghe Ciochină,** la reapariția fostului campion european **Aurel Dumitrescu** care va primi replica lui **Mihai Ploieșteanu,** la... reprezentația pe care se pregătesc să ne-o ofere cei doi frați **Calistrat** și **Simion Cuțov** în compania boxerilor de la Metalul, **Nicolae Andrei** și **Valeriu Prodan.** Un meci al cărui deznodămînt sîntem cu toții curioși să-l aflăm va fi cel dintre campionul **Ion Györfi** și puternicul **Nicolae Păpălău,** care, în ciuda staturii sale, s-a aventurat în limitele categoriei mijlocii.

Departe de a fi epuizate atracțiile galei de sîmbătă seara, credem, totuși, că v-am oferit suficiente argumente pentru a vă determina să asistați la această reuniune.

Tot **la sfîrșitul acestei săptămîni** se va organiza și **la Galați** o întrecere pugilistică de interes. Echipa Constructorul din localitate va primi vizita pugiliștilor de la Rapid București. Capul de afiș al acestei gale va fi desigur meciul dintre campionul penelor **Gabriel Pometcu** și marele său rival **Octavian Amăzăroaie.** Dacă precizăm că această partidă se va desfășura pe distanța de cinci reprize a două minute, avem toate motivele să credem că moderna Sală a sporturilor de pe malul Dunării va fi neîncăpătoare.

Petre HENȚ

SPADASINII ROMÂNI LA „CUPA MONAL"

Sala „Pierre de Coubertin" din Paris va găzdui sîmbătă și duminică întrecerile de spadă din cadrul „Cupei Monal", competiție tradițională cu participarea principalilor protagoniști de pe Continent la această probă, trăgători din Uniunea Sovietică, R. F. a Germaniei, Suedia, Austria, Elveția, Italia, Ungaria, R. D. Germană etc.

România va fi reprezentată la această importantă confruntare sportivă de **Anton Pongraț, Constantin Duțu, Paul Szabo, Ion Popa** și **Octavian Zidaru.** Lotul spadasinilor noștri este însoțit de prof. **Fl. Panaitescu,** în calitate de conducător și de antrenorul **C. Stelian.**

BALCANIADA DE BOX ÎNTRE 30 APRILIE ȘI 8 MAI

„Cupa mondială" fără pugiliști europeni ?

În ultima perioadă, forurile dirigultoare ale boxului din Europa și din Balcani au avut importante consfătuiri de lucru, privind activitatea viitoare a pugilismului de pe bătrînul continent. La Leningrad s-au desfășurat lucrările Comitetului executiv al E.A.B.A. și ale comisiilor sale. Din partea țării noastre au fost prezenți **Gheorghe Guriev**, președintele F. R. Box, vicepreședinte al E.A.B.A., însoțit de secretarul general al federației. La Atena a avut loc ședința Comitetului balcanic de box, la care, ca membru al său, a participat secretarul general al federației noastre, prof. **Cristea Petroșeneanu**. La înapoierea lor în țară, am solicitat reprezentanților României amănunte legate de hotărîrile adoptate.

— Care au fost obiectivele ședinței Comitetului balcanic de box ?

— La lucrări au participat reprezentanții țărilor interesate : Grecia, Bulgaria, Iugoslavia, România. În general, s-a discutat mult despre **viitoarea ediție a Balcaniadei**, care va avea loc în Grecia. Gazdele au anunțat că au modificat datele de disputare : în loc de 5—10 mai, **întrecerile vor avea loc între 30 aprilie și 8 mai**. Hotărîrea a fost aprobată de cei prezenți.

— Ce alte probleme au stat în atenția Comitetului balcanic ?

— Destule. Ne vom referi doar la cele mai importante. Astfel, federația greacă a anunțat că, în afară celor 11 titulari din fiecare echipă participantă, acceptă **în componența lotului din fiecare țară și cîte două rezerve**. Comitetul a făcut recomandarea ca judecătorii ce vor oficia la Atena să fie numai arbitri purtători ai ecusonului A.I.B.A. S-a făcut propunerea ca președintele Comitetului balcanic să fie ales pe o perioadă de doi ani și nu pe unul, cum s-a procedat în prezent, iar la o mai veche sugestie a Federației de box din Turcia s-a discutat **posibilitatea organizării unei Balcaniade pentru juniori**. Aceste ultime două probleme au rămas să fie discutate și analizate de fiecare federație în parte, urmînd să se decidă asupra oportunității lor cu ocazia ședinței Comitetului balcanic din luna mai.

— Știm că la fiecare Balcaniadă au existat discuții asupra acordării dreptului unui boxer, în caz de rănire, de a continua lupta. Ce ne puteți spune despre această problemă ?

— Da, s-a discutat mult această problemă și s-a hotărît, pentru evitarea contrazicerilor, ca medicul fiecărei delegații să decidă dacă sportivul respectiv poate sau nu continua lupta.

— Alte hotărîri ?

— **Viitoarea ediție a Balcaniadei se va ține în România, în luna iulie 1974. Localitatea urmează a fi** stabilită de forul nostru.

— Știm că la Leningrad, unde a avut loc ședința Comitetului executiv al E.A.B.A., agenda de lucru a fost foarte încărcată. Dacă vreți să faceți cîteva precizări în această direcție.

— Lucrările Comitetului executiv au fost rodnice — ne-a spus Gheorghe Guriev. Fiecare comisie și-a dezbătut planurile de muncă din sectorul respectiv. **Discuțiile cele mai aprinse au avut loc pe marginea viitoarei „Cupe mondiale" pentru boxerii amatori.** După cum se știe, aceasta trebuie să se dispute, în luna august, în Japonia. Comitetul executiv al E.A.B.A. a respins, însă, sistemul de disputare, pe echipe, al „Cupei mondiale", așa cum a hotărît A.I.B.A. în cadrul ședinței de la München. Forul european al boxului consideră că titulatura și sistemul de disputare nu corespund, la fel ca și sistemul anual de competiție. Comitetul executiv al E.A.B.A. a hotărît, ca în cazul în care A.I.B.A. nu va ține cont de aceste observații, sportivii europeni să nu participe la prima ediție a „Cupei mondiale". **Forul european a propus ca la acest campionat mondial al boxerilor amatori, fiecare țară, fiecare federație de specialitate să participe cu cei mai valoroși pugiliști** cu care crede că poate aspira la supremația mondială.

— Într-adevăr, dezbaterile au fost deosebit de interesante. Ce s-a hotărît concret în această privință ?

— E.A.B.A. a înaintat A.I.B.A. punctele sale de vedere asupra „Cupei mondiale" și, probabil, în curînd se va organiza o ședință extraordinară a Comitetului executiv al A.I.B.A., care să decidă asupra problemelor ridicate la Leningrad. Să sperăm că ele vor fi analizate temeinic și se va lua hotărîrea cea mai potrivită care să satisfacă nevoile actuale ale boxului amator mondial.

— Peste cîteva luni vor avea loc campionatele europene de seniori. Aveți amănunte despre organizarea lor ?

— Da. Federația de specialitate din Iugoslavia a prezentat o amplă informare despre pregătirile ce se fac și a asigurat că la Belgrad (1—9 iunie), campionatele se vor organiza la cel mai înalt nivel posibil. Din păcate, pînă la această oră, nici o țară nu și-a depus candidatura pentru organizarea ediției viitoare a competiției continentale rezervată tineretului. Se speră, însă, că în curînd vor apare ofertanți și pentru întrecerea tinerilor pugiliști.

Paul IOVAN

TENIS

PROMISIUNI PENTRU „SCHIMBUL DE MÎINE"

Considerații pe marginea dublei întîlniri cu tenismenii maghiari

Cîțiva cititori ne-au reproșat — prin scrisori sau telefoane grăbite — că am apreciat ca **„oarecum satisfăcător"** rezultatul obținut de tenismenii lotului reprezentativ în fața selecționatei maghiare, care ne-a vizitat la sfîrșitul săptămînii trecute. **Cum putem fi mulțumiți, atunci cînd prima noastră echipă pierde pe teren propriu ?** — ni se spune și argumentul pare convingător. Un 2—3, pe care acel 4—1 obținut în întîlnirea secundă, cea a juniorilor, nu l-ar compensa decît în parte. În rîndurile ce urmează vom încerca să ne precizăm opiniile asupra acestui subiect, fără a evita elementele de autocritică, dacă ele s-ar impune.

Fără îndoială, este greu să prezinți o echipă puternică atunci cînd ai jucători în America (**Năstase, Țiriac, Tr. Marcu**), Africa (**V. Marcu, Hărădău**), Franța și Elveția (**Mureșan**). Nu acesta ne va fi principalul argument în pledoarie. Într-o situație similară se afla și echipa oaspe, din care lipseau trei jucători de bază — **Barany, Szoeke, Machan** — plecați și ei peste Ocean, pentru circuitele „indoor".

Diferența calitativă (în apreciere) existentă între cele două prime echipe puse față în față constă în aceea că, pe cînd pentru România au jucat doi tenismeni (**Santei, Ovici**) care ne-au obișnuit cu rolul de „rezerve" ale naționalei, selecționata Ungariei a beneficiat de un jucător în plină ascensiune (**Taroczy**), care va figura cu siguranță, în acest sezon, în echipa de „Cupa Davis" a țării sale. Ceea ce s-a putut vedea și în rezultatul înregistrat.

Cu toată sinceritatea, vom spune că **n-am mizat prea mult pe această selecționată**. Iar faptul că ea s-a apropiat la un pas de victorie (în dublul, care a fost decisiv, s-au ratat 4 mecibaluri...) poate fi considerată mai curînd, o surpriză. Aceasta, pentru că-i cunoaștem foarte bine pe jucători și, mai ales, limitele lor. **Ion Santei** a muncit foarte mult, s-a străduit la fiecare meci și — fapt important — se prezintă mult ameliorat în execuția loviturii de serviciu. Servind bine, trimițînd serii de „ași" în careul adversarului, el a reușit să țină în mînă jocul cu B. Laszlo. Dar, dezavantajat de fizic și cu lacune în repertoriul loviturilor, Santei se află totdeauna în dificultate în fața jucătorilor care acționează în forță și viteză, așa cum este Taroczy. Nu puteam pune prea mari speranțe nici în **Toma Ovici**, care — orice s-ar spune — nu este tenismanul agresiv și rapid, cum îl cere tenisul pe parchet. El îl poate învinge, eventual, pe Taroczy, dar pe zgură. La Ovici se impune schimbarea întregii viziuni a jocului, orientarea lui către atac, fără de care nu se poate azi juca tenis, chiar pe o suprafață mai lentă. În fine, am spune că decepția noastră reală o furnizează doar **Viorel Sotiriu**, de la care așteptăm să devină un bun jucător de dublu. Or, tocmai el este principalul responsabil al înfrîngerii în partida decisivă.

Într-un cuvînt, n-am așteptat lucruri deosebite de la această selecționată (secundă, în cel mai bun caz) a țării. Antrenorul **Cristea Caralulis**, care conduce lotul reprezentativ, de la începutul anului, are mult de lucrat cu toți acești jucători și nu va putea face dintr-o dată „minuni". O știe și el, dar își păstrează nealterat optimismul. Cu marea sa pricepere și capacitate de lucru, „Tache" poate da, însă, impulsul necesar punerii pe picioare a acestei echipe. Totul depinde de felul cum jucătorii își vor duce la îndeplinire sarcinile.

Iată, deci, motivele principale pentru care **ne-am îndreptat speranțele mai mult către selecționata de juniori**. Și faptul că jucătorii ei — **Mihai Tăbăraș** și **Costel Curcă**, de data aceasta — au trecut cu brio primul examen internațional al anului ne creează acea satisfacție despre care vorbeam în cronica meciului. Este foarte important să avem rezerve bune de tineret, cu care să se facă la timp oportun schimbul de mîine al echipei naționale. Tăbăraș și Curcă mai au, desigur, multe de învățat. **Dar calitatea jocului prestat, ca și aplombul cu care abordează întrecerea, sînt indicii că ne aflăm în fața unor tineri tenismeni cu perspective.** Asupra lor, ca și a tuturor membrilor lotului de tineret și juniori, trebuie să se răsfrîngă atenția deosebită a forurilor competente. Iar eforturile pe care le face în această direcție Federația română de tenis, în ultima vreme, sînt demne de remarcat.

Aceste constatări din urmă, rezultate din dubla confruntare cu tenismenii maghiari, ne fac să privim totuși ca pozitivă prima confruntare-test susținută de selecționabilii noștri în acest sezon.

Radu VOIA

ECHIPA FEMININĂ A ROMÂNIEI LA „CUPA FEDERAȚIEI"

Pentru prima oară, în acest an țara noastră va fi reprezentată în competiția internațională feminină pe echipe „Cupa Federației", organizată de forul internațional de specialitate (F.I.L.T.). Întrecerile sînt programate între 30 aprilie și 6 mai, la Bad Homburg, în R.F. a Germaniei.

PENTATLON modern

PREGĂTIRI ASIDUE PENTRU VIITOARELE PERFORMANȚE

Lotul de pentatlon modern al țării noastre se află în plin proces de pregătire, de îmbunătățire a măiestriei sportive. Analiza critică a evoluției din cadrul Jocurilor Olimpice, pe probe și pe fiecare participant, a dus la elaborarea unui plan de măsuri care își propune ca obiectiv ridicarea pe o nouă treaptă valorică a echipei noastre reprezentative. În acest scop, preocuparea activului salariat se îndreaptă în prezent, cu precădere, spre eliminarea lipsurilor sesizate anul trecut în comportarea sportivilor fruntași, spre îmbunătățirea continuă a bazei materiale și perfecționarea procesului de instruire. Antrenamentele asidue desfășurate în ultimul timp ca și cele programate în etapa următoare vizează un start corespunzător în apropiatul sezon și, în final, ocuparea unui loc onorabil (între 6 și 9) la campionatele mondiale din acest an. Dată fiind vîrsta medie a echipei noastre (23 de ani), considerăm că este posibil să se realizeze un progres considerabil în anii viitori, cunoscut fiind faptul că maturitatea sportivă se realizează în pentatlonul modern după vîrsta de 25 ani.

Din lotul care a început încă din luna noiembrie pregătirea — prin îmbunătățirea capacității la efort și perfecționarea elementelor tehnice specifice celor 5 discipline — fac parte cunoscuții sportivi **Dumitru Spîrlea, Marian Cosmescu, Albert Covaci, Constantin Călina, Francisc Rolik**. Lor li se adaugă doi tineri, născuți în 1957, considerați cu reale perspective în acest greu sport. Este vorba de **Z. Zvolenschi** și **V. Nemețeanu**. Săptămînal, toți acești sportivi participă la 17—20 de antrenamente, cele mai multe individualizate, considerînd că numai astfel vom fi cît mai aproape de cerințele tot mai mari pe care le pune procesul de antrenament în fața sportivilor.

În ce privește activitatea competițională, primul concurs al anului este tradiționala „Cupă a primăverii", programată în perioada 5—9 aprilie. La scurt timp după aceasta lotul va participa la o întrecere internațională, în U.R.S.S., la care iau parte de obicei cei mai buni sportivi din U.R.S.S., Bulgaria și Cehoslovacia. Confruntările cu adversari valoroși le considerăm foarte utile și socotim că numai astfel va fi posibil să ne îmbunătățim performanțele și să obținem rezultate de prestigiu la competițiile oficiale.

Ne bucurăm de mult sprijin din partea unor instituții, ca de pildă, Întreprinderea Electrocentrale, unde este angajat campionul nostru național, Dumitru Spîrlea, exemplu de comportare și dîrzenie sportivă, care, prin pregătirea și prezentarea sa în concursurile de anvergură, face cinste colectivului în care își desfășoară activitatea profesională. Nu ne îndoim că același sprijin îl putem primi și din partea altor instituții care dau sportivi lotului național de pentatlon modern.

GHEORGHE TOMIUC
antrenor coordonator

SCHI

CONCURSUL NAȚIONAL AL COOPIILOR—UN REAL SUCCES

Recentul concurs național de la Izvorul Mureșului, al copiilor care practică probele de fond, a scos în evidență comportarea foarte bună a echipei reprezentative a **județului Brașov**. Pe aceeași linie s-au situat evoluțiile tinerilor sportivi din **județul Harghita**, pregătiți la școlile sportive din **Gheorgheni, Miercurea Ciuc și Toplița**. De remarcat este și prezența, pentru prima dată la un asemenea concurs, a **județelor Neamț și Bistrița**. Mai puțin explicabile sînt absențele sportivilor din **județele Hunedoara sau Caraș-Severin**, ori comportările sub așteptări ale celor din **județele Prahova și Sibiu**. Dar, în general, concursul național al copiilor a scos în evidență multe elemente de perspectivă și, prin aceasta, el a constituit un real succes. Organizatorii au creat un cadru festiv adecvat, mobilizator. În fotografie, vă prezentăm o imagine de la festivitatea de premiere în proba de 3 km fete : 1. Elena Ceposu (Brașov), 2. Livia Vodă (Harghita), 3. Elena Ungureanu (Lic. Predeal).

Foto : **ST. BORBATH — Gheorgheni.**

ÎNTRECERI DE SCHI ȘI SĂNIUȚE LA SLANIC MOLDOVA

Pe pîrtia special amenajată în Poiana Sineschi din Slănic Moldova a fost organizat un interesant program consacrat competițiilor pentru **„Cupa Cașinului"** și **„Săniuța de argint"**. Probele de săniuță și schi au dat loc la întreceri disputate și promițătoare din punct de vedere tehnic. Iată cîștigătorii : **săniuțe (clasele I—IV), fete** — Mariana Coman (Șc. generală nr. 1) ; **băieți** : Sorin Stioti (Șc. generală nr. 1) ; **clasele V—IX, fete** : Lucia Zalorski (Șc. generală nr. 1) ; **băieți** : Gheorghe Dascălu (Șc. generală nr. 1) ; **schi, băieți** : Radu Cimponeriu (Șc. generală nr. 1). La această probă, locurile următoare au fost ocupate de Gheorghe Părăoanu și Gheorghe Murariu, elevi la aceeași școală. În clasamentul general, locul I a revenit, de asemenea, Școlii generale nr. 1. Cîștigătorilor li s-au înmînat diplome și premii ; ei au obținut în același timp și dreptul de a participa la următoarea fază a competițiilor.

Corneliu STĂNESCU — coresp.

INTRECERILE DE SALĂ

(Urmare din pag. 1)

lează : 4—4. Abia în prelungiri Ovici reușește să se distanțeze. Așadar : **Ovici — Almăjan** 6—7, 6—1, 7—5. Oricum, se poate spune că Almăjan a trecut pe lîngă o victorie prețioasă.

Iată, acum, celelalte rezultate înregistrate în optimi de finală : **Gh. Boaghe** (Construcții) — **C. Hărădău** (Constr. Hunedoara) 6—4, 6—2 ; **D. Nemeș** (Progresul) — **A. Roșianu** (Steaua) 4—6, 6—1, 6—1 ; **V. Sotiriu** (Steaua) — **M. Russu** (Construcții) 6—1, 6—2.

În concursul senioarelor : **Florența Mihai** (Dinamo) — **Ana Honetz** (Mureșul) 6—1, 6—2 ; **Anca Floreșteanu** (Construcții) — **Paraschiva Georgescu** (Constr. Hunedoara) 6—2, 3—6, 6—3 ; **Mariana Simionescu** (Dinamo) — **Constanța Turea** (Constr. Hunedoara) 6—1, 6—0 ; **Virginia Ruzici** (Dinamo) — **Vera Dudaș** (Mureșul) 6—2, 6—2.

REPREZENTANȚII PROVINCIEI SE AFIRMĂ

În continuarea întrecerilor din cadrul campionatului republican de sală ce se desfășoară la Steaua, consemnăm cîteva partide în care s-au remarcat jucătorii din provincie. **Mariana Socaciu** (U.T.A.) — antrenor E. Takacs, practicînd un joc foarte complet, a cîștigat categoric în fața **Danielei Hiera** (Progresul) cu 6—1, 6—0, anunțîndu-se o speranță a tenisului feminin. Timișoreanca **Georgeta Grozea**, pe lîngă marea mobilitate, a dovedit și reale calități, învingînd pe **Maria Szölösy** cu 6—1, 6—1. O foarte bună impresie ne-a făcut **L. Tițel** (Șc. sp. nr. 2 Constanța) — antrenor prof. G. Patrichi, un junior cu un frumos bagaj de cunoștințe, care i-a permis să se impună în fața dîrzului dinamovist N. Neuman cu 6—1, 1—6, 6—4.

Menționăm, de asemenea, victoria mezinei concursului, **Gabriela Dinu** (Dinamo), care practicînd un joc curajos a cîștigat sigur la **Judith Olah** (Șc. sp. Tg. Mureș) cu 6—2, 6—3. Alte rezultate, junioare : **Lunela Orășeanu** (Constructorul Hunedoara) — **Lili Ceaușu** (Electrica Timișoara) 6—1, 6—4 ; **Luci Romanov** (Cutezătorii) — **Mirela Comănescu** (Petrolistul Cîmpina) 6—4, 6—0 ; **Dana Ploieșteanu** (Steaua) — **Rodica Nistor** (Șc. sp. nr. 3) 6—1, 6—3 ; **Mariana Hadgiu** (Dinamo) — **Gabriela Piștea** (Șc. sp. 3) 6—0, 6—0 ; **Doina Ionescu** (Cutezătorii) — **Delia Răileanu** (Cutezătorii) 6—4, 6—1 ; juniori (categ. 15—16 ani) : **C. Popescu** (Constructorul Hunedoara) — **C. Rădulescu** (C.S.U. Construcții) 6—5, 2—6, 6—4 ; **E. Pană** (Cutezătorii) — **A. Züss** (Electrica Timișoara) 3—6, 6—5, 6—0 ; **A. Gusside** (Progresul) — **A. Popovici** (Cutezătorii) 6—2, 6—3 ; **C. Ristea** (Steaua) — **Gr. Geantă** (Șc. sp. 3) 6—0, 6—0 ; categ. 17—18 ani : **I. Russen** (Progresul) — **R. Turburi** (Progresul) 6—5, 6—4 ; **Fl. Manea** (Dinamo) — **L. Uță** (C.S.U. Construcții) 6—1, 6—4.

Întrecerea continuă azi „non-stop" între orele 8—23.

S. IONESCU

BASCHET

LOTURILE DE SENIOARE ȘI JUNIOARE ÎN PREAJMA UNOR TURNEE INTERNAȚIONALE

Mai devreme decît în alți ani, activitatea internațională a baschetului feminin va începe chiar săptămîna viitoare, cînd se va disputa în Ungaria, la Kecskemet (19—23 februarie), un mare turneu la care vor lua parte reprezentativele Cehoslovaciei, Austriei, Ungariei și României. Pentru toate aceste echipe, participarea constituie o primă verificare în vederea sezonului internațional din acest an care se anunță deosebit de bogat. În plus, pentru lotul român turneul de la Kecskemet va fi și un test pentru un obiectiv mai îndepărtat, și anume campionatul european din anul 1974.

Înaintea deplasării la Kecskemet, selecționata țării noastre evoluează, zilele acestea, în cadrul Cupei 16 Februarie și săptămîna viitoare în cadrul unui turneu organizat de clubul Politehnica (în sala Constructorul), la care au mai fost invitate formațiile White Stars Haarlem (Olanda), Constructorul București și Politehnica București.

Actualmente, lotul României și-a început pregătirile sub îndrumarea antrenorilor **Sigismund Ferencz** și **Ioan Nicolau**. Iată și componentele lui : **Gabriela Ciocan, Suzana Szabados, Ecaterina Savu, Rodica Capotă** (Politehnica), **Angelica Tita, Clara Szabo, Eugenia Salcu, Ecaterina Pantea, Ștefania Giurea** (I.E.F.S.), **Gabriela Nicola, Ileana Gugiu** (Rapid), **Gizela Schnebli, Ildiko Villanyi** (Universitatea Timișoara), **Liliana Rădulescu, Tatiana Rădulescu** (Voința București), **Elena Opriciu** (Voința Tg. Mureș).

Selecționata de junioare și-a început și ea pregătirile sub conducerea antrenorilor **Mihai Fleșeriu** și **Liviu Nagy**. Obiectivul echipei este ediția inaugurală a Cupei Prietenia, care se va desfășura în Cehoslovacia, între 20 și 25 februarie, cu participarea reprezentativelor U.R.S.S., Cehoslovaciei, Bulgariei (în ordine, ocupantele locurilor 1, 2 și 3 la ultimul campionat european de junioare), R. D. Germane și Poloniei.

Lotul român este alcătuit din : **Rodica Golan** (Universitatea Timișoara), **Diana Mihalic, Ileana Portik** (Sănătatea Satu Mare), **Corina Colțescu** (Lic. nr. 2 Pitești), **Laura Steinberg** (Lic. nr. 4 Oradea), **Viorica Moraru, Irina Szekely** (Șc. sp Cluj), **Adriana Atomei** (Șc. Sp. Sibiu), **Mariana Andreescu** (Voința București), **Rodica Fortuna, Gheorghița Bolovan, Mihaela Bordea** (Lic. nr. 35 București), **Ana Iațan, Alexandrina Tomescu** (Olimpia București).

CAMPIONATUL NAȚIONAL DE FOND-JUNIORI

(Urmare din pag. 1)

Pața de la Vatra Dornei clasată pe locul doi le-a depășit, la rîndul său, pe **Ana Bădescu** și **Virginia Cristoloveanu**, în special prin tactica și organizarea cursei.

Juniorii mici, în cursa de 5 km, au oferit prin număr (65 înscriși) și pasiunea cu care și-au disputat întîiul loc, una din cele mai frumoase curse ale zilei. **Ion Pelin** (Steagul roșu) a cîștigat primul loc, la care îi dădeau dreptul toate concursurile precedente, dar nu la distanța cu care era acreditat. **Moise Gîrbacea** (Liceul Predeal) și **Gheorghe Dudu** (Șc. sp. Rîșnov) i-au opus, cu o neașteptată dîrzenie o replică pe care numai efortul excepțional al lui Pelin din ultima parte a traseului a putut s-o depășească. În continuare, o comportare bună, meritorie, au avut și sinăienii **Ion Păunescu** și **Vasile Apostu**.

În ultima cursă, cea a junioarelor mici — 3 km — s-a petrecut o situație rarisimă în schi. Două concurente, **Vilma Tudor** (Șc. sp. Gheorgheni) și **Cornelia Mititelu** (Șc. sp. Vatra Dornei) nu au reușit să se departajeze pe traseu, plasîndu-se, cu același timp, pe primul loc. Ele o preced pe tînăra **Elena Ilie** (Șc. sp. Rîșnov) una dintre autenticele speranțe ale fondului feminin românesc.

REZULTATE TEHNICE : 10 km juniori mari : 1. Ferencz Foriko 33:33, 2. Samoilă Tomoș 35:12, 3. Gheorghe Ionetecu 35:16, 4. Ștefan Urs 35:48, 5. Nicolae Gîrniță 36:13, 6. Cornel Mîndruș 36:21. **5 km junioare mari :** 1. Elena Bășa 22:20, 2. Iuliana Pața 23:27, 3. Ana Badescu (Dinamo) 24:46, 4. Virginia Cristoloveanu (Șc. sp. Rîșnov) 24:58, 5. Elena Tișcă (Tractorul) 25:43, 6. Cornelia Pintoi (Lic. Predeal) 26:55. **5 km juniori mici :** 1. Ion Pelin 18:51, 2. Moise Gîrbacea (Lic. Predeal) 19:38, 3. Gheorghe Dudu (Șc. sp. Rîșnov) 19:53, 4. Ion Păunescu (S.B.C.S.) 20:09, 5. Vasile Apostu (S.B.C.S.) 20:23, 6. Eleonor Cercel (A.S.A.) 20:39; **3 km junioare mici** 1—2. Cornelia Mititelu și Vilma Tudor 14:27, 3. Elena Ilie (Șc. sp. Rîsnov) 15:29, 4. Elena Rîmbu (Dinamo) 15:30, 5. Rodica Olaru (Șc. sp. Vatra Dornei) 15:47, 6. Niculina Scurtu (Lic. Predeal) 15:48.

A TREIA EDIȚIE A C.E. DE SALĂ

TIR

(Urmare din pag. 1)

niori). Deci, reprezentanții noștri vor fi prezenți la șase probe, pușcă, seniori, echipe și individual, pistol, seniori (echipe și individual) senioare și juniori (individual).

Performanțele din precedentele ediții ca și valoarea unora dintre trăgătorii selecționatelor României le conferă atuuri importante pe standurile de la Linz. În primul rînd, actualul deținător al titlului european la pistol, **Dan Iuga** pornește cu șanse evidente pentru a se număra printre premianți. La fel și **Anișoara Matei**, de două ori medaliată la campionatele trecute (argint — 1971 și bronz — 1972). După cum, se poate conta și pe experiența și nivelul atins de unul dintre cei mai tenaci țintași de la noi, **Petre Șandor**. Sigur, nu sînt de neglijat nici resursele de care dispun și alți sportivi, membrii formațiilor de seniori la pușcă și pistol, sau tineri ca **Marinică Trușcă** sau **Liviu Stan**. E adevărat, într-o competiție de amploarea unui campionat al Europei, pot apare și surprize, unele imponderabile, dar valoarea și puterea de mobilizare au ultimul cuvînt. Să sperăm că trăgătorii români vor reuși să depășească în cele din urmă eventualele inconveniente, firești într-o asemenea întrecere de anvergură și că, în final, evoluția lor se va situa la plafonul impus de prestigiul tirului nostru.

RECORDURILE EUROPENE

Pușcă seniori 40 f — 387 p — G. Kustermann (RFG)
— V. Raskovalov (U.R.S.S.)
— V. Parhimovici (U.R.S.S.)
echipe — 1524 p — U.R.S.S.
senioare 40 f — 382 p — M. Riesterer (R.F.G.)
echipe — 1118 p — Polonia
juniori 40 f — S. Rajnikov (U.R.S.S.)
echipe — 1135 p — U.R.S.S.
Pistol seniori 40 f — 387 p — V. Pețehonov (U.R.S.S.).
— V. Stolypin (U.R.S.S.)
echipe — 1517 p — U.R.S.S.
senioare 40 f — 379 p — N. Stolyarova (U.R.S.S.)
echipe — 1125 p — U.R.S.S.
juniori 40 f — 387 p — V. Peșehonov (U.R.S.S.)
echipe — 1126 p — U.R.S.S.

CAMPIONII EDIȚIEI PRECEDENTE

Pușcă seniori : B. Melnik (U.R.S.S.) — 385 p
echipe : U.R.S.S. — 1509 p
senioare : M. Riesterer (R.F.G.) — 382 p
echipe : Polonia — 1118 p
juniori : K. H. Eberl (R.F.G.) — 360 p
echipe : R.F. a Germaniei — 1119 p
Pistol seniori : Dan Iuga (România) — 386 p
echipe : U.R.S.S. — 1517 p
senioare : N. Stolyrova (U.R.S.S.) — 379 p
echipe : U.R.S.S. — 1125 p
juniori : P. Schumann (R.D. Germană) — 373 p
echipe : Polonia — 1108 p

SPORTIVI ROMANI LAUREAȚI AI C.E. DE SALĂ

MEZIBORI (Cehoslovacia) 1971
Pușcă senioare : Edda Baia — medalie de aur
echipe : România — medalie de bronz
Pistol senioare : Anișoara Matei — medalie de argint
seniori (echipe) : România — medalie de bronz
BELGRAD (Iugoslavia) 1972
Pistol seniori : Dan Iuga — medalie de aur
senioare : Anișoara Matei — medalie de bronz
echipe : România — medalie de bronz

AGENDA vînătorului și pescarului sportiv

VÎNĂTORI COLECTIVE LA FAZANI, MISTREȚI ȘI DE COMBATERE

Asociațiile bucureștene ale vînătorilor și pescarilor sportivi organizează duminică 18 februarie a.c. vînători colective la fazani, mistreți și de combatere a răpitoarelor, astfel :

Asociația din sectorul I. organizează vînători la fazani în pădurile Vadul Lat, Crevedia, Vlad Țepeș și Tunari ;

Asociația din sectorul III — vînătoare colectivă la fazani, în pădurea Bucov ;

Asociația din sectorul V — o vînătoare la mistreți în pădurea Căbăl și vînători de combatere a răpitoarelor în terenurile Videle și Dragoș Vodă ;

Asociația din sectorul VIII — vînători colective de combatere în terenurile Ciocănești și Sărulești.

Înscrierile pe listele de participare și informații suplimentare — la sediile asociațiilor.

LA POLIGONUL TUNARI

În prezent, în Poligonul Tunari se desfășoară o bogată activitate în domeniul tirului la talere. Astfel, 21 de tineri, constituiți în tabăra tineretului, se antrenează intens la skeet și trap în vederea viitorului concurs de selecție, care va avea loc peste două săptămîni, pentru constituirea lotului de tineret la tir la talere.

În paralel se desfășoară un curs de reciclare pentru antrenorii de tir la talere calificați și un curs de calificare, urmat de 17 viitori antrenori de tir la talere.

Activitatea se desfășoară sub îndrumarea specialiștilor Federației române de tir.

★

Continuă viza permiselor de portarmă de către organele de resort. Toți vînătorii trebuie să obțină această viză pînă la sfîrșitul lunii martie.

AGRONOMIA CLUJ PE PRIMUL LOC ÎN GRUPA B A DIVIZIEI A

HOCHEI

CLUJ, 14 (prin telefon de la corespondentul nostru). Astăzi (n.r. ieri) s-au încheiat în localitate întrecerile ultimului turneu al grupei B a Diviziei A de hochei. Cu mare interes a fost așteptat meciul dintre echipele **Agronomia Cluj** și **I.P.G.G. București**. După o primă repriză echilibrată, în care din păcate au abundat duritățile și eliminările, clujenii au reușit să se impună în continuare, oferind numeroase faze spectaculoase și cîștigînd, în final, cu un scor categoric : 12—2 (2—1, 8—1, 2—0). Au marcat : **Texe** (3), **Baka** (3), **Deneș, Csedo, Vereș, Ötvös, Imre** și **Borsos** pentru Agronomia, respectiv **Dumitru** și **Leonte**.

În deschidere : **Tîrnava Odorhei — Avîntul Gheorgheni** 6—5 (1—3, 1—1, 4—1).

CLASAMENTUL FINAL : 1. Agronomia Cluj 21 p., 2. I.P.G.G. 18 p., 3. Tîrnava Odorhei 14 p., 4. Avîntul Gheorgheni 7 p.

Paul RADVANY

ÎNTRECEREA DINTRE CONSILIILE JUDEȚENE ȘI CLUBURILE SPORTIVE

(Urmare din pag. 1)

ale Conferinței Naționale a partidului, ale Plenarei din noiembrie 1972, ELE EXPRIMÎND DORINȚA UNANIMĂ A SPORTIVILOR, TEHNICIENILOR ȘI ACTIVIȘTILOR DIN ACESTE UNITĂȚI DE A TRADUCE NEABĂTUT ÎN VIAȚĂ HOTĂRÎRILE CONGRESULUI AL X-LEA, ALE CONFERINȚEI NAȚIONALE A PARTIDULUI, CÎT ȘI SARCINILE REIEȘITE DIN PLANUL DE DEZVOLTARE PE CINCI ANI AL MIȘCĂRII SPORTIVE.

Numeroasele puncte ale chemărilor la întrecere abordează domeniile principale, de bază, ale mișcării sportive, în care s-au vădit și se vădesc o serie de neajunsuri ce trebuie grabnic înlăturate.

Se preconizează, în primul rînd, **lărgirea activității de educație fizică a maselor, sarcină fundamentală a activității sportive**, prin care se exercită, de fapt, rolul său social, **de întărire a sănătății celor ce muncesc, de dezvoltare a calităților fizice și morale ale tineretului, de folosire plăcută și utilă a timpului liber.**

Totodată, se accentuează necesitatea dezvoltării bazei materiale a mișcării de educație fizică, prin angrenarea unui număr cît mai mare de cetățeni la amenajarea de baze simple, necesare sportului și agrementului.

Atît în chemarea lansată de C.J.E.F.S. Constanța, cît — mai ales — în aceea a clubului Rapid, se subliniază o serie de aspecte legate de **creșterea performanțelor sportive pe plan național și internațional, de mărirea numărului tinerilor apți să abordeze prin rezultatele lor marile competiții, europene, mondiale și olimpice.**

O atenție deosebită se acordă în aceste chemări (caracterizate de angajamente foarte concrete), **activității de educație și propagandă**. În această direcție sînt asumate noi responsabilități în acțiunea de răspîndire largă a ideii de exercițiu fizic, de utilizare mai eficientă a armelor puternice de care dispune sportul pentru creșterea unor generații viguroase fizic și înzestrate cu o înaltă conștiință socialistă.

Ne aflăm, deci, în fața unei inițiative ample, capabile să impulsioneze activitatea de educație fizică și sport, s-o ridice la cote valorice superioare.

Nu ne îndoim că toate organizațiile noastre județene, toate cluburile sportive vor răspunde chemării ce le-a fost adresată, vor evalua în mod realist posibilitățile de care dispun, vor căuta resurse noi, neutilizate încă, **și vor transforma această întrecere într-o mare acțiune de îmbunătățire a muncii pe tărîmul educației fizice și sportului, așa cum recomandă Documentele de partid, așa cum cere cu insistență viața, realitatea !**

POPICE

PRETUTINDENI, PREGĂTIRI PENTRU CAMPIONAT

La sfîrșitul acestei săptămîni se vor relua întrecerile campionatului diviziei A la popice, eveniment așteptat cu interes de către iubitorii acestui sport. Echipele se pregătesc intens pentru retur după cum ne relatează corespondenții noștri :

TG. MUREȘ

Echipa feminină Voința, fruntașă de ani de zile în campionat, va aborda returul cu o formație bine pusă la punct care, cu toate că are în componența ei trei junioare, se anunță foarte omogenă. Antrenoarea Margareta Szemanyi, maestră emerită a sportului, care este totodată și jucătoare de bază în sextetul mureșean, lucrează asiduu cu sportivele, avînd săptămînal trei antrenamente de intensitate maximă. La ultimul joc de verificare, toate componentele Voinței au fost în formă bună, cîștigînd la scor amicalul cu U.R.A. Tg. Mureș, echipă care activează în campionatul județean. Mureșencele au totalizat la acest joc 2 568 de puncte, ceea ce înseamnă o medie ridicată — 428 p d.

Lotul de bază cuprinde următoarele jucătoare : **Ana Albert, Maria Martina, Minodora Chețan, Elisabeta Szilagyi, Margareta Szemanyi, Erica Szasz, Maria Todea** și **Elisabeta Sipoș** — ultimele trei sînt junioare.

În echipa masculină a clubului Voința, fruntașă în seria Nord, s-au făcut unele remanieri. Pe lîngă veteranii Martina și Eordogh au fost promovați cîțiva popicari tineri, cum sînt O. Szilagyi, I. Tatar și B. Fazekas — ultimul deși are doar 16 ani, obține totuși, de obicei, rezultate apropiate de 800 p d.

I. PĂUȘ — coresp. județean

GALAȚI

Formația Constructorul, lidera seriei Sud în campionatul masculin, a început pregătirile în urmă cu peste o lună întrucît are ca obiectiv încheierea competiției pe poziția I în clasament. O parte dintre sportivi, cum sînt **Ilie Băiaș, Iosif Tismănaru** și **Cezar Lebădă** s-au antrenat cu loturile naționale, iar restul jucătorilor — **Chirilă, Ivan, Bucaleț, Enache, Cadinoiu** și **Dajboc** s-au pregătit la Galați și o scurtă perioadă în stațiunea Borsec. Demnă de relevat este preocuparea conducerii secției pentru depistarea și pregătirea unor elemente tinere. Astfel, există speranțe ca juniorii **Covăsală** și **Lăcustă** să fie promovați în primul lot, chiar din acest sezon.

Popicarii gălățeni dispun de condiții excelente de pregătire și de sprijin din partea conducerii asociației (președintele secției ing. O. Velehorschi). Din păcate, însă, în sînul echipei s-au creat unele disensiuni, lipsind atmosfera colegială, ceea ce poate dăuna comportării în ansamblu a formației.

T. SIRIOPOL — coresp. județean

BĂICOI

„Vrem să confirmăm forma bună din tur și vom face tot posibilul să obținem în retur și victorii în deplasare" — ne-a declarat antrenorul echipei feminine Petrolul, **Cristian Păunescu**.

Pentru atingerea acestui obiectiv, petrolistele s-au antrenat cu seriozitate toată iarna și acum, în ajunul reluării competiției, sînt în formă foarte bună. Cîteva jucătoare, la fiecare antrenament controlat, reușesc să doboare circa 440—450 de popice. În lotul de 10 jucătoare se află șase junioare dintre care trei vor fi titulare, iar restul sînt pregătite pentru campionatul viitor. Echipa pentru retur va fi compusă din următoarele sportive : **Elena Bîrligea** (cel mai bun rezultat în perioada pregătirilor — 440 p d), **Marieta Brînzea** (460 p d), **Magda Tănăsescu, Elena Irimia** (440 p d), **Eufrosina Popa, Elena Furtună, Paraschiva Păunescu** (450 p d).

I. BRÎNZEA — coresp.

CONSFĂTUIRE METODICĂ A ARBITRILOR DE LUPTE

La clubul sportiv Progresul (str. Dr. Staicovici) va avea loc, astăzi și mîine, o consfătuire metodică a arbitrilor din țară și din Capitală. Au fost invitați 40 de arbitri din provincie și din București. Principalul punct de pe ordinea de zi a acestei consfătuiri va fi pregătirea arbitrilor pentru aplicarea noilor modificări ale regulamentului de lupte.

fotbal

MECIURILE AMICALE LA ORDINEA ZILEI

OLIMPIA SATU MARE — UJPESTI DOZSA 3—3 (2—0)!

SATU MARE, 14 (prin telefon). În primul meci al turneului de verificare în vederea partidelor cu **Juventus Torino**, din sferturile de finală ale C.C.E. campioana Ungariei, **Ujpesti Dozsa** (cu opt internaționali în formație) a obținut un rezultat de egalitate cu divizionara noastră B, **Olimpia Satu Mare.** Prima repriză a aparținut gazdelor animate de verva deosebită a lui **Both**; partea a doua a jocului a marcat un reviriment al oaspeților, facilitat și de accidentarea fundașului central Bigan, cel mai bun om al defensivei sătmărene.

Arbitrul OTTO ANDERCO a condus formațiile:

OLIMPIA: Bathori I — Filip, Bigan (Neumaier), Knoblau, Bocșa — Petz, Bathori II — Podlesni (Pataki), Borota (Haiduc), Libra (Kincses), Both.

UJPESTI DOZSA: Szentmihaly — Kolar, Harszani, Horvath, P. Iuhasz — Dunai III, Toth (Nagy) — Fazekaș, Bene, Dunai II, Zambo.

Au marcat: **Both** (min. 15 și 42, din 11 m), și **Pataki** (min. 79), respectiv **Dunai III** (min. 59), și **Nagy** (min. 63 și 67).

St. VIDA — coresp.

DINAMO BUCUREȘTI — SPORTUL STUDENȚESC 1—0 (0—0)

Partida amicală, desfășurată ieri pe terenul III al complexului *Dinamo* și încheiată cu victoria gazdelor cu 1—0 (0—0) a atras cîteva sute de spectatori; ea a constituit un bun prilej de verificare, în special cel al pregătirii fizice.

În prima parte, jocul a fost echilibrat, cu multe și frumoase faze de poartă, dar de fiecare dată apărătorii au intervenit prompt și sigur, iar atunci cînd au fost depășiți, portarii s-au făcut remarcați. În repriza a doua, inițiativa a trecut de partea jucătorilor dinamoviști care prin trio-ul Moldovan, Marincel — Radu Nunweiller, au dominat net mijlocul terenului. Unicul gol al partidei a fost marcat de Sălceanu (min. 55), ca urmare a unei frumoase combinații a înaintașilor dinamoviști. Au jucat formațiile. *DINAMO:* Rămureanu (Cavai) — Cosma (Cheran), Sătmăreanu II, G. Sandu, Petre Nicolae — Moldovan, Radu Nunweiller, Cheran (Marincel) — Sălceanu, Fl. Dumitrescu, Custof. SPORTUL STUDENȚESC: Ion Vasile (Suciu) — Tănăsescu, Kraus, Cazan (Gh. Ionescu), Ciocîrlan (Manea) — Mihalache (Chihaia), Culda (O. Ionescu) — Lucaci (Leșeanu), Iordache (S. Mircea), Radu (Cuperman), Georgescu (Moldoveanu). Ar arbitrat I. Apostol.

V. IORDACHE

POLITEHNICA IAȘI — NICOLINA IAȘI 4—0 (3—0)

Politehnica Iași, lidera seriei I a Diviziei B, a susținut primul meci de verificare zilele trecute, jucînd cu Nicolina Iași, din Divizia C. Studenții s-au mișcat bine, marcînd trei goluri în numai 30 de minute, prin Simionaș, Marica și Lupulescu. Al patrulea punct a fost înscris de către Dănilă. Politehnica a folosit pe următorii jucători. Costaș (Pop) — Ciubotaru, Ciobanu, Hanceriuc (Stoicescu), Romilă I (Toacă) — Romilă II, Simionaș — Incze (Moldovan), Lupulescu, Marica, Goliac (Dănilă).

V. DIACONESCU — coresp.

PROGRESUL — F. C. ARGEȘ 0—2 (0—0)

Al șaptelea meci de verificare al campionilor a demonstrat disponibilități fizice reale, fără să fie dublate însă de o manieră de joc pe măsură. Piteștenii au acuzat o doză de rigiditate (explicabilă într-un sezon necompetițional), au plătit și tribut unei tendințe de schematism în pregătirea atacurilor (cu precădere în prima repriză, fazele ofensive sucombau în centrări stereotipe de pe aripa dreaptă). Ținută în strună în prima parte a jocului de un „Progresul" dispus să atace și să se apere supranumeric, F.C. Argeș s-a debarasat după pauză de acest adversar care, ușor vlăguit, n-a mai putut să incomodeze. În condițiile acestea, Roșu (min. 54) și Radu (min. 75) au marcat lejer, amendînd nesiguranța lui Giron și gustul ofensiv al fundașilor centrali adverși.

Arbitrul **D. Predescu** a condus bine formațiile: PROGRESUL BUCUREȘTI: Vintilă (min. 46 Giron) — V. Popescu (min. 46 Drăgan), Mândoiu, Țicheli, A. Constantinescu (min. 65 V. Popescu) — D. Ștefan, Bora (min. 46 Pîslaru) — Manea (min. 46 S. Ion), Matei, P. Gheorghe, Filipescu (min. 46 Barthales). F. C. ARGEȘ: Ariciu (min. 74 C. Gheorghe) — Pigulea (min. 46 Ciolan), Barbu (min. 46 Olteanu), Vlad, Ivan (min. 60 Nedelcu) — Mustețea (min. 60 Cîrstea), M. Popescu — Radu, Roșu, Cassai, Jercan.

Ion CUPEN

VIDEOTON SZEKESFEHERVAR — RAPID BUCUREȘTI 4—1 (1—0)

BUDAPESTA, 14 (prin telex de la redacția ziarului „NEPSPORT"). La **Szekesfehervar,** în prezența a peste 4 000 de spectatori, echipa locală **Videoton** a întrecut — într-un meci amical — formația **Rapid București** cu 4—1 (1—0). Echipa română a avut o comportare bună doar în prima repriză. Golurile gazdelor au fost marcate de **Burka** (min. 63 și 75), **Volek** (min. 28), **Nagy II** (min. 87). Pentru oaspeți a înscris **Neagu** (min. 61).

Rapid a prezentat următoarea formație:

Niculescu — Pop — Grigoraș, Mușat, Codrea — Angelescu, Marin Stelian — Petreanu (Năsturescu), **Dumitriu II (Savu), Neagu, Dumitriu III.** Înlocuirile s-au efectuat în repriza secundă.

CUPA „SILVIU PLOEȘTEANU"

BRAȘOV, 14 (prin telefon). Miercuri, s-a desfășurat prima etapă a celei de-a treia ediții a „Cupei Silviu Ploeșteanu" la fotbal. Iată rezultatele: SERIA I: Tractorul Brașov — I.C.I.M. 5—0 (1—0); Seria a II-a: Chimia Făgăraș — Steagul roșu (tineret) 2—2 (1—1); Carpați Brașov — Torpedo Zărnești 1—0 (0—0). Etapa a doua se va desfășura la 21 februarie.

C. GRUIA — coresp. județean

INDUSTRIA SÎRMEI CÎMPIA TURZII — V.S.S. KOSICE (CEHOSLOVACIA) 1—3 (0—2)

CÎMPIA TURZII, 14 (prin telefon). În prezența a peste o mie de spectatori s-a desfășurat în localitate, partida internațională dintre formația locală și echipa de primă divizie din R.S. Cehoslovacă, V.S.S. Kosice. Victoria a revenit pe merit oaspeților. Au marcat: Danko (min. 27), Sutko (min. 30), Galis (min. 84), respectiv Naghi (min. 73).

P. TONEA — coresp.

UN CAMPION AL SERIOZITĂȚII...

...Oamenii pot fi minunați, chiar dacă nu fac minuni. Un adevăr în sfera căruia se înscrie, probabil, și **Simion Surdan.** Am putea spune chiar că mijlocașul din ultimii 10 ani al Politehnicii Timișoara face parte din categoria personalităților fotbalului nostru, deși n-a jucat în echipa națională decît o dată, parcă simbolic, la acel 4—2 cu Elveția, de pe „Republicii". Omul acesta care, acum, în februarie, a trecut granița celor 33 de ani, reprezintă unul din cele mai semnificative exemple de seriozitate, perseverență, modestie, pasiune și fidelitate. O viață la care pot medita foarte mulți din tinerii care au pornit în marea aventură a fotbalului, ca și cei care n-au pornit încă...

Stomatologul Surdan în exercițiul funcțiunii

Surdan a iubit fotbalul cu o pasiune rară. Dar a avut înțelepciunea să nu reducă totul la fotbal. A avut această înțelepciune la acea vîrstă a naivităților, la 16 ani, atunci cînd venise în Timișoara să joace fotbal și nu avea decît patru clase elementare. Băiatul acela sfios de țărani dintr-o comună bănățeană, din Pustiniș, este astăzi doctor stomatolog. Drumul a fost, însă, lung și greu, un drum în care Simion Surdan n-a sacrificat nici fotbalul de înaltă performanță și nici studiile, chiar dacă între cele două activități au existat orele de atelier unde muncea. Există cîteva cifre cu o mare forță de expresie în acest sens: 17 selecționări în naționala de juniori, 8 în cea de tineret, una în A, 10 ani neîntrerupți în echipa studenților timișoreni, note de la opt în sus în toți anii de studii ai Facultății de stomatologie, Ordinul „Meritul sportiv" clasa a III-a primit în 1971.

...L-am reîntîlnit pe Surdan zilele trecute la un amical al echipei timișorene. Venise de puțin timp de la Buziaș unde-și exercită profesiunea de doctor stomatolog. Zilnic face naveta pe ruta Timișoara-Buziaș-Timișoara. Dimineața pleacă la cabinetul său, după amiază revine în Timișoara la antrenament. Probabil că unii s-ar văita de duritatea unui asemenea program. Simion Surdan, cu maturitatea sa din totdeauna, a găsit totul firesc: **„Cînd iubești cu adevărat ceva, nu există sacrificiu! Totul merge în virtutea pasiunii! Iar eu iubesc și fotbalul, și medicina".** În după-amiaza aceea, unul din cei mai buni fotbaliști din teren a fost doctorul Simion Surdan...

...Dialog despre viitor. Doctorul Surdan mărturisește că se gîndește la un cabinet stomatologic al sportivilor. **„Nu ne dăm seama ce influență nefastă au asupra organismului și, implicit, asupra evoluției unui jucător, și cele mai mici carii dentare!"...** Discuția „curge" normal și spre destinul lui „Poli" Timișoara.

„Anul acesta trebuie să promovăm! În fiecare an s-a spus așa, dar acum echipa s-a pregătit și a fost sprijinită ca niciodată. Probabil, că m-aș fi lăsat anul trecut de fotbal, mai ales că am fost nevoit cîteva luni să întrerup activitatea spre a-mi satisface serviciul militar. Dar visul meu cel mare e să mai joc în Divizia A, aici la Timișoara, unde am cunoscut toate bucuriile vieții mele".

— Înseamnă că la anul, dacă „Poli" va juca în prima divizie...

— Înseamnă că voi juca atît cît voi fi util. Și voi avea tăria să mă retrag după cîteva partide, discret, să fac loc în echipă unor tineri talentați. Pînă atunci, însă, trebuie să ne vedem, la modul cel mai serios cu putință, de acest retur foarte greu care vine pentru noi, liderul de toamnă.

...Cineva a spus că una din marile legi ale succesului este modul cum îți ordonezi timpul. Doctorul Simion Surdan, admirabil om și sportiv, reprezintă, probabil, unul din cele mai bune exemple pentru atîția tineri talentați...

Mircea M. IONESCU

ASTĂZI SE REUNEȘTE ÎN CAPITALĂ

LOTUL DE TINERET SUB 21 DE ANI

Primul adversar A. C. Milan

După cum am mai anunțat, în dimineața aceasta se reunește la București lotul de tineret sub 21 de ani care va participa la a XXV-a ediție a turneului internațional de la **Viareggio** sub numele de **Steaua.** Fotbaliștii români au fost repartizați în grupa C, alături de **A. C. Milan, Lanerossi** și **Bayern München.** În primul joc, la 24 februarie, lotul de tineret va întîlni la Spezia formația **A. C. Milan,** urmînd să susțină peste puțin timp partida revanșă la **Pisa.** Învingătoarea din acest meci tur-retur va întîlni pe cea din jocul Lanerossi — Bayern.

Reamintim componența lotului de tineret sub 21 de ani convocat astăzi: **Ion Gabriel** și **Costaș** — portari; **Onuțan, Purima, Unchiaș, Poraschi, Ciocîrlan** și **Iovănescu** — fundași; **Vișan, Ion Ion** și **Mureșan** — mijlocași; **Anghel, Rădulescu, Szabados, Batacliu** și **Amarandei** — atacanți.

SPORTUL STUDENȚESC: 5 JOCURI ÎN BULGARIA

După partida de verificare susținută ieri în compania echipei Dinamo, Sportul studențesc pleacă într-un turneu de două săptămîni în Bulgaria, ca invitată a clubului Dunav Ruse. Studenții bucureșteni își vor stabili sediul în localitatea Iambol, din sudul Bulgariei. Aici își vor continua pregătirile. Programul cuprinde și cinci partide de verificare: la **18 februarie** la **Kazanlik** cu formația locală (de Divizia C); la **20 februarie** la **Iambol** cu **Liskov** (Divizia A), la **22 februarie** la **Burgas** cu Cernomoreț (Divizia A), la **25 februarie** la **Ruse** cu echipa cu același nume (Divizia C) și la **28 februarie** la **Ruse** cu Dunav (Divizia A). La înapoiere și înaintea începerii returului, Sportul studențesc va juca la **4 martie** cu **Steaua.**

NOTĂ: PATRU CAZURI

Patru cazuri, reprezentînd abateri flagrante de la spiritul de disciplină și de la etica sportivă, în general, rețin în momentul de față, atenția iubitorilor de fotbal din țara noastră.

Primul este cel al lui **Mărculescu** de la **C.F.R. Pașcani,** dispărut de la echipă de aproape o lună de zile, ispitit de perspectiva unui transfer la Farul, față de care asociația sa nu și-a dat consimțămîntul. Cel de al doilea „caz" este jucătorul **Negoescu** de la **Gloria Buzău,** atras și el de tentante promisiuni făcute tot de către Farul. Cazul nr. 3 este al juniorului **Stoica** de la **Politehnica Galați** pe care (ați ghicit!) tot Farul „l-a curtat", cu cîteva săptămîni în urmă, fără succes însă, pentru că tînărul jucător gălățean a refuzat să se lase racolat. În sfîrșit, ultimul caz, cel al lui **Dudu Georgescu** de la **Progresul București,** plecat la Reșița la sfîrșitul turului, fără dezlegare, fără cerere oficială de transfer, dar cu intenția de a juca în retur la C.S.M. Reșița.

Așadar, patru cazuri în care intenția racolajului este cît se poate de evidentă. Față de toate acestea, F.R.F. trebuie să-și spună hotărît cuvîntul!

VOR ALCĂTUI CUPERMAN ȘI MOLDOVEANU DIN NOU UN CUPLU DE VALOARE?

Cuperman și **Moldoveanu** au format, cu ani în urmă, un cuplu de atacanți care promitea să atingă granițele consacrării în fotbalul nostru. Primul, produs sută la sută al Politehnicii Iași, cel de al doilea ieșean prin adopțiune, au cules — jucînd împreună — marile satisfacții ale performanței generate de calități sportive deosebite și complementare, satisfacții însumînd multe aprecieri elogioase și o deosebită priză la publicul din orașul moldovean.

CUPERMAN

MOLDOVEANU

La un moment dat, însă, evoluția cuplului **Cuperman — Moldoveanu** n-a mai cunoscut strălucirea pe care o asigură legătura indestructibilă cu echipa și forța colectivului. Un conflict, aparent banal mai întîi, cu antrenorul, un diferend fără mare importanță după aceea cu coechipierii, un meci mai slab sau o atitudine de frondă față de conducerea clubului au constituit un început de înrăutățire a relațiilor pe care nimeni — conducători, antrenori și jucători — n-au fost capabili să-l limiteze. De aceea și drumul pînă la conflictul propriu-zis și pînă la deznodămîntul acestuia a fost parcurs, în timp, mai repede decît era de așteptat. Aici au contribuit, evident, și unele împrejurări nefavorabile. Dar nu-i mai puțin adevărat că, într-o măsură, și-au făcut loc exagerările, ambițiile și lipsa de înțelegere reciprocă.

În aceste condiții, soarta cuplului **Cuperman — Moldoveanu** căpăta un curs de veritabilă „odisee". Punctul de plecare l-a constituit, de astă dată, retrogradarea Politehnicii Iași în Divizia B. A urmat apoi, suspendarea — inițial pe doi ani — a celor doi jucători, acuzați de neîncadrare în procesul de pregătire, transferul formal la **Unirea Iași** în Divizia C și lunile de toamnă, între speranțe și deznădejde, în așteptarea unui transfer adevărat, realizat în cele din urmă, la Sportul studențesc.

În acest fel, la sfîrșitul lui 1972, **Cuperman** și **Moldoveanu** dețineau un record, pe cît de original, pe atît de nedorit, acela de a fi trecut, într-un singur an, prin toate cele trei eșaloane competiționale divizionare ale țării. De la A la C și din nou la A.

La **Sportul studențesc,** Moldoveanu și Cuperman nu mai alcătuiesc un cuplu ca la Politehnica Iași. Ei sînt acum doi jucători de certă valoare și conștiincioși, care candidează împreună cu toți ceilalți componenți ai lotului studenților bucureșteni, la un loc în formația de bază. Aici este poate și meritul conducerii clubului și, desigur, al antrenorului Gheorghe Ola care a știut să-i încadreze pe cei doi foști ieșeni, într-un regim de pregătire și într-o idee de joc care să le ofere condițiile unei valorificări maxime a potențialului lor. Este însă indiscutabil și meritul lui **Cuperman** și al lui **Moldoveanu,** de a fi reușit să se elibereze de complexe, luptînd apoi alături de colectiv și cu sprijinul acestuia, pentru a reveni acolo unde le dau dreptul nu numai calitățile și posibilitățile lor sportive, ci și poziția cîștigată în fotbalul nostru și în societate.

„La Sportul studențesc am găsit o adevărată familie, spune Cuperman. **Încrederea ce mi s-a acordat mă obligă să răspund în așa fel încît să nu rămîn cu nimic dator celor care au crezut în mine. M-am pregătit, în această iarnă, mai bine ca oricînd și aștept cu emoție și încredere returul, ca să-mi încerc forțele și șansa de a contribui la reușita echipei mele".**

„Mă simt capabil, adaugă la rîndul său Moldoveanu, **să-l concurez și să-l completez, în același timp pe Cuperman, în ce privește angajamentul față de viitorul competițional al echipei noastre".**

— Chiar și dacă acest viitor nu va fi, să zicem, competitiv la nivelul primei divizii?

— Chiar. Vom rămîne amîndoi la Sportul cu convingerea că va trebui să reușim, indiferent că această reușită o vom înscrie acum, — așa cum o dorim cu toții — sau mai tîrziu.

Pentru un moment, am avut impresia că recunoaștem în acest răspuns din nou, cuplul **Cuperman — Moldoveanu.** În realitate însă, era un răspuns al datoriei colective. Iar **Cuperman** și **Moldoveanu** numai doi dintre purtătorii de cuvînt al acesteia.

Mihai IONESCU

LOTO-PRONOSPORT

TRAGERE EXCEPȚIONALĂ PRONOEXPRES — 18 FEBRUARIE 1973 — 3 ZILE PÎNĂ LA ÎNCHIDEREA VÎNZĂRII BILETELOR

Trei zile au mai rămas pînă la închiderea vînzării biletelor pentru tragerea excepțională Pronoexpres de duminică 18 februarie 1973. Reamintim că la această tragere excepțională se atribuie în număr NELIMITAT: autoturisme DACIA 1300 și DACIA 1100, excursii în U.R.S.S. — partea sudică — durata cca. 21 zile și excursii de 8 zile în TURCIA. Se mai atribuie numeroase premii în bani de valoare fixă și variabilă. Procurați-vă biletele din vreme.

NUMERELE EXTRASE LA TRAGEREA PRONOEXPRES NR. 7 DIN 14 FEBRUARIE 1973

Fond general de premii: 3 034 274 lei din care 1 706 540 lei report.

Extragerea I: 32 4 17 37 7 44

Extragerea a II-a: 18 35 10 26 22

Plata premiilor se va face în Capitală începînd din 22 februarie pînă la 31 martie 1973, iar în țară începînd aproximativ din 26 februarie pînă la 31 martie 1973, inclusiv.

PREMIILE TRAGERII LOTO DIN 9 FEBRUARIE 1973

Extragerea I: Cat. 1: 3 variante 10% a 83 082 lei; cat. 2: 4,05 a 18 879 lei; cat. 3: 8,05 a 9 498 lei; cat. 4: 33,80 a 2 262 lei; cat. 5: 76 a 1 006 lei; cat. 6: 204,05 a 375 lei.

Extragerea a II-a: Cat. A: 1 variantă 25% a 85 102 lei și 1 variantă 10% a 34 041 lei; cat. B: 4,90 a 14 589 lei; cat. C: 10,30 a 6 940 lei; cat. D: 12,95 a 5 520 lei; cat. E: 30,50 a 2 344 lei; cat. F: 46,35 a 1 542 lei; cat. Z: 1 264,65 a 100 lei.

Premiile de la categoria 1 jucate 10% de 83 082 lei au fost obținute de: PAIU COSTICA din București, MOCA NICOLAE din Constanța și TEISI GHEORGHE din Tg. Jiu.

Premiul de la categoria A jucat sfert de 85 102 lei a fost obținut de MEDEI SARA din Rădăuți.

Rubrică redactată de LOTO-PRONOSPORT

De pe cuprinsul țării

● Corespondentul nostru județean din Suceava — **C. Alexa** — ne-a trimis această frumoasă fotografie pe care o intitulează **„Panoramic de schi... din Vatra Dornei".**

„CUPA FETELOR" LA GIURGIU

Pe arena cu două piste a asociației sportive Cetatea — s-a organizat o întrecere de popice (individual și perechi), la care au participat 14 jucătoare (unele, componente ale echipei Cetatea din Divizia A). Competiția, dotată cu „Cupa fetelor", — aflată la cea de a IV-a ediție — s-a încheiat cu rezultate foarte bune. Astfel, la perechi: **Ioana Buradel — Eugenia Popescu** 924 (467—457) s-au clasat pe primul loc, urmate de **Florica Tudor — Elena Calagiu** 880 (433—397). La individual pe primele trei locuri: **Florica Tudor** 483; **Ioana Buradel** 467 și **Eugenia Popescu** 457.

Al. PANĂ, coresp.

LA SIBIU... PRIMII PAȘI PE GHEAȚĂ

Oraș care, în ultimii ani, s-a afirmat în patinajul viteză, Sibiul tinde să devină și o pepinieră a patinajului artistic. Bineînțeles, aceasta este posibil datorită patinoarului artificial inaugurat în luna noiembrie a anului trecut. După ce cu aproape 3 săptămîni în urmă consemnam **înființarea primei secții de hochei pe gheață** acum anunțăm apariția unui **centru de selecție pentru patinaj artistic.** A fost posibil acest lucru întrucît în decembrie 1972, pe lîngă Casa de cultură a tineretului din Sibiu s-a înființat **un centru de inițiere în patinaj deschis pentru copii de vîrstă școlară și preșcolară.** Pînă în prezent, 120 de copii au învățat să patineze. De la 15 ianuarie cursurile se desfășoară pentru două categorii de vîrstă: între 3—5 ani și 5—8 ani. Au și apărut primele talente: **Tatiana Ignat, Ada Platner** și **Marieta Floca.** De perfecționarea acestor copii se ocupă cinci instructori voluntari, vechi patinatori și anume **Ion Bitea, Nicolae Ivan, Vasile Armenciu, Friesich Hrastel** și **Wilhelm Frisch.**

Ilie IONESCU, coresp. județean.

● Un frumos și reușit concurs de schi și săniuțe pentru elevi a fost organizat în cunoscuta stațiune montană **Stîna de Vale.** La startul diferitelor probe s-au aliniat peste 150 de elevi. În clasamentul general, pe primul loc s-a situat reprezentativa **Liceului agricol din Oradea.**

Ilie GHIȘA, coresp județean.

DUMINICĂ, PE VÎRFUL BUCIU!

La Sovata, în fiecare duminică, elevii de la școala generală și liceul din localitate fac excursii sub conducerea profesorului de educație fizică Ion Timbuț. Ei urcă pe vîrful Buciu din masivul Gurghiului, unde se distrează de minune. Acolo se dau cu săniuțele și, bineînțeles, fac schi. În fiecare duminică la aceste excursii — cu prilejul cărora se organizează uneori și concursuri sportive — participă cîte 40—50 de elevi.

A. FEKETE, coresp.

ATLETISM ÎN SALĂ LA BRĂILA

Intrate în tradiția atletismului brăilean, întrecerile ce se desfășoară în sala special amenajată a C. S. Brăila se bucură de un mare succes de participare. O dovadă: la recentul concurs dotat cu **Cupa Dunării** au participat atleți și atlete de la **C.S.U. Galați, C.S. Constructorul București, C.S. Brăila, Șc. sp. Galați, Șc. sp. Brăila** și **C. S. Progresul Brăila.** Iată cîteva din cele mai bune rezultate obținute cu acest prilej. **JUNIORI II:** 50 m plat — **Dorin Popescu (Șc. sp. Galați)** 6,1; înălțime — **Doru Oprea** (C.S. Brăila) 2 m; greutate — **V. Grigore** (C. S. Brăila) 14,16 m. **JUNIORI I:** 50 m plat — **Milică Munjiev** (Șc. sp. Brăila) 6,0; lungime — **Milică Munjiev** 6,94 m; 50 m plat **Madeleine Nicolae** (C.S.U. Galați) 6,7; înălțime — **Argentina Pavel** (C. S. Brăila) 1,65 m; greutate — **Maria Benos** (Șc. sp. Brăila) 11,48 m.

Pe echipe, primul loc a fost ocupat de **C. S. Brăila.**

N. COSTIN, coresp. județean

„PALETA DE ARGINT"

Consiliul asociației sportive Bucura din Hațeg a organizat un campionat individual de tenis de masă intitulat **„Paleta de argint".** După partide frumoase, întrecerea celor peste 40 de elevi ai liceului din localitate s-a încheiat cu victoria lui **Nicolae Szilaghi.**

Nicu SBUCHEA, coresp.

● **Sala clujeană de atletism din Parcul Babeș-Bolyai** cunoaște, în această perioadă, o mare animație. Vremea rece i-a trimis pe atleți în brațele ei și aceasta îi primește cu... căldură. Un corespondent al ziarului nostru — **P. NAGY,** din Cluj — a surprins un aspect de la întrecerile organizate în această sală: **Attila Keresztes** — locul II în campionatul țării de juniori III — doboară de puțin stacheta ridicată la 1,80 m.

ÎNTÎLNIRE DUPĂ 20 DE ANI!

Interesantă întîlnire de tenis de masă la Iași. Mai precis, reîntîlnire. În sala sporturilor din localitate s-au confruntat foști jucători de tenis de masă care în urmă cu... 20 de ani, reprezentau Iașul în competiții republicane (ajunseseră și în turneele finale pe țară). Nu contează scorul cu care s-a terminat întîlnirea, ci spiritul prietenesc al acestei frumoase întreceri. I-am văzut cu paleta în mînă pe cei de la **LOCOMOTIVA GARĂ (Sorin Brăiescu, Mihai Banțaș, Vasile Creangă, Constantin Gheorghiu)** și **ȘTIINȚA I.M.F. (Petrică Dumitrescu, Leo Schifter, Relu Schwartz, Puiu Ioil).** În proba feminină le-am revăzut pe **Ileana Ionescu, Margareta Ursu Ionescu (L), Rodica Creangă Dima, Bele Filimon Stocloza (S).**

D. DIACONESCU, coresp. județean.

Vă dă posibilitatea să cumpărați cu reduceri de prețuri, între 10% și 25% ● Paltoane din stofă pentru bărbați, adolescenți și copii (băieți și fete) ● Paltoane din stofă pentru femei și adolescente ● Pardesie stofă pentru femei, adolescente și băieți ● Fuste stofă pentru femei și adolescente ● Fulare țesute lînă și tip lînă ● Baticuri și basmale țesute lînă și tip lînă ● Șepci pentru iarnă din țesături de lînă și tip lînă ● Mănuși de piele căptușite cu tricot ● Cizme și ghete p.v.c. pentru femei.

MULTE DIN ACESTE MĂRFURI SE VÎND ȘI CU PLATA ÎN RATE.

PRIMUL MECI AL ECHIPEI DE HOCHEI ÎN AUSTRIA

SUB SEMNUL MANIFESTĂRILOR DIN CADRUL „ZILELOR CULTURII ROMÂNEȘTI"

KLAGENFURT, 14 (prin telefon de la trimisul nostru). — Răspunzînd invitației municipalității Klagenfurt (oraș cu 80 000 de locuitori, aflat în sud-estul Austriei, în apropierea granitei cu Iugoslavia, echipa de hochei a României a poposit aci de marți. Prima surpriză : primirea extrem de cordială pe care ne-au făcut-o reprezentanții municipalității și ai clubului K.A.C., unul dintre cele mai reputate din Austria, datorită numai echipei sale de hochei, cîștigătoare a campionatului țării de 10 ani în șir.

Știam încă de acasă că acest meci amical dintre hocheiștii noștri și cei de la K.A.C. figurează în programul manifestărilor prilejuite de „Zilele culturii românești", el fiind precedat în trecutul apropiat de evoluția handbaliștilor Universității București și a altor sportivi români. Dar, despre amploarea acestei manifestări, organizată de ambasada Republicii Socialiste România în Austria, în colaborare cu primăria capitalei landului Carintia, aveam să ne convingem abia la fața locului, plăcut impresionați de mulțimea afișelor, a panourilor, a steagurilor cu tricolorul nostru și dacă vreți de interesul evident al tuturor celor pe care i-am întîlnit aci.

Despre acest eveniment ne-a informat mai pe larg Valeriu Dinică, atașatul cultural al ambasadei Române (o veche cunoștință a noastră, de pe vremea cînd era atlet, sub conducerea lui Nicolae Gurău, la Progresul). Este vorba de o amplă acțiune de popularizare a unora dintre realizările românești în domeniul cultural. Întîlnirea de hochei precede cu cîteva ore inaugurarea oficială a acestor manifestări, ce vor avea loc, joi după amiază, la muzeul orașului, odată cu vernisajul unei expoziții de pictură românească contemporană, prilej cu care vor lua cuvîntul și **Hans Ausserwinkler**, primarul orașului și ambasadorul țării noastre în Austria, **Dumitru Aninoiu**.

Pe agenda manifestărilor figurează, de asemenea, un spectacol cu baletul lui Leo Delibes — Copelia, avînd în rolurile principale pe **Ileana Iliescu** și **Petre Ciortea** de la Opera Română din București, o expoziție de carte, o săptămînă a filmului românesc și un interesant concurs — deschis elevilor — cu tema : **„Cunoașteți România ?"**, al cărui cîștigător va fi premiat cu o vacanță de două săptămîni în țara noastră.

Miercuri dimineața, profitînd de prezența hocheiștilor români la o scurtă ședință de antrenament, pe gheața de la Stadthalle, mai mulți copii, viitori competitori ai concursului, ne-au solicitat date și despre sportul nostru, spunîndu-ne, sigur de ei : **„Cu geografia, cu istoria, dar și cu altele stăm destul de bine".** Am fost realmente plăcut impresionați să constatăm cît și cîte știau despre sportul românesc, despre unii din marii săi performeri. La rîndu-le au fost foarte încîntați, mai ales cînd i-am învățat să pronunțe corect numele lui Berceanu, Panțuru sau Corbu. Cele mai multe „opinteli" le-au avut cu pronunția numelui lui Patzaichin, căruia îi regretau nesansa de a nu fi realizat la München un event de aur !

Prezenți la antrenamentul nostru au fost însă și cîțiva localnici mai în puterea vîrstei, care-și aminteau de jocul pe care echipa noastră l-a făcut aci în 1963, cînd a lăsat o frumoasă impresie. Din formația care a evoluat atunci mai sînt prezenți doar Varga, Făgăraș și Pană, așa încît toți așteaptă cu multă curiozitate să vadă la lucru „noul val" al hocheiului românesc.

Romeo VILARA

Scrimerii noștri la București și Sofia

UN PROMIȚĂTOR PRELUDIU LA MARILE COMPETIȚII

Cu „triunghiularul" de la București și cu întrecerile de sabie de la Sofia, februarie a deschis porțile scrimerilor noștri spre marile competiții ale anului — turneele cu îndelungată tradiție și largă participare, Universiada (care va reuni la Moscova, cu siguranță, figuri ilustre ale planșetei), campionatele mondiale cu deosebita lor pondere.

Confruntarea reprezentativelor de tineret ale țării noastre cu formațiile similare ale R. D. Germane și Bulgariei a avut, în primul rînd, rolul să verifice stadiul de pregătire al noii generații de mușchetari, o generație cu multe elemente valoroase, de care se leagă speranțele noastre pentru J. O. de la Montreal și chiar pentru ediția din 1980 a Olimpiadei. Se știe că unii dintre tinerii noștri trăgători au și dobîndit primul galon al consacrării, devenind campioni balcanici în compania seniorilor din celelalte țări. Ei și-au confirmat, în bună parte valoarea, **Aurora Crișu** și **Ion Pop** clasîndu-se pe primul loc la floretă — fete și, respectiv, sabie, iar ceilalți doi, **Petre Kuki** (floretă) și **Ion Popa** (spadă) urcînd pe podiumul de premiere.

Totodată, am putut consemna îmbucurătoarele progrese ale unor elemente mai tinere ca **Marcela Moldovan, Florica Radu** (floretă), **M. Frunză** (sabie), **N. Doboș** (spadă).

Am asistat, însă, și la evoluții sub nivelul așteptărilor. **Viorica Draga**, de exemplu, n-a mai arătat siguranța și precizia care au situat-o printre marile speranțe ale floretei feminine. Sabrerul **M. Mustață** n-a mai fost tot atît de decis și inspirat ca în meciul București—Moscova, iar floretiștii **P. Buricea** și **N. Alexe** s-au situat și ei sub nivelul anterioarei prezențe pe planșa de concurs.

Stim, comportarea scrimerilor tineri suferă fluctuații în mod mai frecvent decît în cazul trăgătorilor maturi. Dar, oricum, sperăm ca antrenorii sau profesorii lor să analizeze temeinic cauzele regresului manifestat cu acest prilej și să ia măsurile care se impun.

Turneul de la Sofia a jucat și el rolul unui test precompetițional pentru sabrerii noștri din prima garnitură, pe care îi așteaptă la sfîrșitul săptămînii viitoare una din marile întreceri clasice : Trofeul Martini de la Bruxelles.

Fostul campion național, **O. Virtilă**, care i-a însoțit pe sportivii noștri la Sofia în calitate de arbitru, ne-a declarat, la înapoiere, că atît cele două prezențe în finala probei individuale (**Irimiciuc** — locul III și **Nilcă** — locul IV) cît și locul II ocupat în turneul pe echipe (în ciuda dificultăților create de inadvertențele de arbitraj) sînt o promisiune fermă pentru un sezon cu satisfacții mari în această armă.

Îndelungata experiență și cunoscuta francheță a interlocutorului nostru ne determină să-i acordăm creditul cuvenit și să așteptăm, cu mai multă nerăbdare, rezultatele proximei confruntări de mare anvergură de la Bruxelles.

Sebastian BONIFACIU

A ÎNCEPUT TURNEUL DE TENIS DE LA CALGARY

MONTREAL, 14 (Agerpres). — A început turneul internațional de tenis de la Calgary (Alberta), la care participă și **jucătorii români Ilie Năstase, Ion Țiriac și Traian Marcu.** În primul meci susținut, Traian Marcu l-a întîlnit pe tenismanul indian Jas Singh, în fața căruia a pierdut cu 6—7, 3—6. Într-o altă partidă, australianul Ian Fletcher l-a întrecut cu 7—5, 6—7, 6—2 pe argentinianul Tito Vasquez.

Ilie Năstase și Ion Țiriac sînt calificați direct în turul II.

DUPĂ PATRU RUNDE ÎN TURNEUL DE ȘAH DE LA MALAGA

MALAGA, 14 (Agerpres). — După consumarea a 4 runde, în turneul internațional de șah de la Malaga, în clasament conduce Miguele Quinteros (Argentina) cu 2½ puncte și o partidă întreruptă, urmat de Bruno Parma (Iugoslavia) — 2½ puncte, **Florin Gheorghiu (România)**, Paul Benkö (S.U.A.) — 2 puncte și o partidă întreruptă fiecare. În runda a 3-a Gheorghiu a obținut remiză, iar în cea de-a 4-a a întrerupt cu M. Quinteros. Rezultate din runda a 4-a : Parma — O'Kelly remiză ; Filip — Matanovici remiză.

Azi în C.C.E. la handbal masculin

MECIUL RETUR DINTRE M.A.I. MOSCOVA ȘI STEAUA

MOSCOVA, 14 (prin telefon de la trimisul nostru). — Au mai rămas puține ore pînă la disputarea meciului retur din cadrul sferturilor de finală ale C.C.E. la handbal masculin dintre formațiile M.A.I. Moscova și Steaua București. În acest scurt interval de timp ambele formații își desăvîrșesc pregătirile, jucătorii români aflîndu-se de azi (n. r. miercuri) în capitala Uniunii Sovietice, unde au fost întîmpinați la sosire de reprezentanții clubului moscovit, ce-și desfășoară activitatea pe lîngă Institutul de Aeronautică. Imediat după sosire, handbaliștii bucureșteni, care după cum se știe au pierdut surprinzător partida tur, disputată în urmă cu mai bine de o săptămînă la Ploiești și încă la un scor destul de mare (14—22), au luat un prim contact cu sala în care va avea loc meciul retur.

Formația sovietică s-a antrenat și ea intens în ultimele zile, în ciuda faptului că abordează jocul de pe teren propriu cu un substanțial avans de 8 goluri. În acest sens ni s-a părut semnificativă declarația antrenorului S. Evtușenko : **„Noi ne pregătim să jucăm acest meci, fără a ne mai gîndi la rezultatul de la Ploiești..."** Întreaga formație este aptă de meci, ca și Steaua, de altfel, care a făcut deplasarea la Moscova cu întregul lot.

Meciul va avea loc mîine (n. r. azi) începînd de la ora 19, ora locală și se va disputa într-una din sălile de care dispune clubul Institutului de Aeronautică din Moscova. Întîlnirea va fi condusă de un binecunoscut cuplu de arbitri : **Paul Ovdal** și **Jack Rodil**, ambii din Danemarca.

Horia ALEXANDRESCU

În turneul zonal al „Cupei Galea"

TENISMENII REPREZENTATIVEI DE TINERET A ROMÂNIEI ÎNTÎLNESC AUSTRALIA

PARIS 14 (Agerpres). — La viitoarea ediție a competiției internaționale de tenis pentru tineret „Cupa Galea" vor participa echipe reprezentînd 30 de țări. După cum se știe, competiția este rezervată jucătorilor sub 21 de ani. Pentru prima oară în istoria competiției, și-au anunțat participarea echipele Australiei, Tunisiei și Indiei.

Primul tur al competiției este programat între 19 și 22 iulie, echipele evoluînd în 4 zone eliminatorii după cum urmează : **zona A** (Monaco) : Belgia—Turcia ; Bulgaria—Monaco ; **zona B** (Szczecin) : R. D. Germană — Grecia ; Norvegia—Polonia ; **zona C** (Zürich) : Brazilia—Olanda ; Iran—Elveția ; **zona D** (Maribor) : Mexic — Danemarca ; Tunisia—Iugoslavia.

Echipele învingătoare din aceste grupe se vor califica în faza următoare, care se va desfășura în grupe zonale după cum urmează : **GRUPA A** (Berlinul occidental) : **Anglia — Finlanda ; R. F. a Germaniei** cu echipa calificată din zona preliminară C ; **GRUPA B** (NEGURI, localitate în Spania, în apropiere de BILBAO) ; **India — Ungaria ;** învingătoarea va întîlni formația **Suediei**, iar **Spania** va întîlni echipa cîștigătoare a zonei preliminare A ; **GRUPA C** (probabil la Milano) : **Australia—România** și **Italia** cu cîștigătoarea zonei preliminare D ; **GRUPA D** (Marianske Lazne) : **Noua Zeelandă—Austria.** Echipa învingătoare va întîlni formația **Franței**, iar **Cehoslovacia** va juca împotriva echipei învingătoare din grupa preliminară B.

Echipele învingătoare din fiecare grupă zonală se vor califica în faza turneul final, programat între 2 și 7 august la Vichy — Franța.

sportul în lume

CORESPONDENȚĂ SPECIALĂ PENTRU Sportul

COMPLEXUL SPORTIV DE LA LUJNIKI ÎN AȘTEPTAREA PARTICIPANȚILOR LA UNIVERSIADĂ

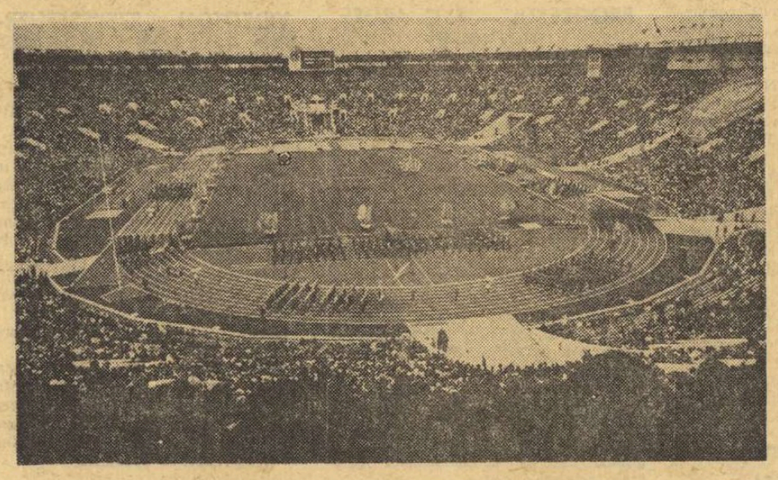

Ultima competiție de mare anvergură găzduită de stadionul central „V. I. Lenin" din Moscova au fost finalele celei de a V-a Spartachiade a popoarelor U.R.S.S. în 1971. Marea arenă se pregătește acum să găzduiască întrecerile Universiadei de vară '73.

Foto : TASS

După cum se știe, în a doua jumătate a lunii august va avea loc la Moscova o nouă ediție a Universiadei. Zilele trecute, **Lev Antonievici Nikitin**, directorul stadionului central „V. I. Lenin" din Moscova, ne-a răspuns la cîteva întrebări în legătură cu pregătirile efectuate în vederea marii competiții.

— La Lujniki au mai avut loc întreceri de o asemenea amploare. Vreți să ni le reamintiți ?

— Desigur : în 1957 a avut loc ediția a treia a Jocurilor mondiale ale tineretului, cu participarea unor sportivi din peste 100 de țări. În același an, la Palatul sporturilor, s-a disputat campionatul mondial de hochei, iar în 1962 — cel de patinaj viteză. În anii 1959, 1963, 1967, 1971, pe stadionul central s-au desfășurat Spartachiadele popoarelor U.R.S.S. În 1965, în Palatul sporturilor s-a disputat campionatul european de patinaj artistic.

Bazele sportive ale complexului de la Lujniki sînt, după cum știți, următoarele : stadionul central „V. I. Lenin" (marea arenă sportivă), cu pistă de rekortan, cu o capacitate de 104 000 de locuri ; Mica arenă sportivă, cu tribune de 12 000 de locuri ; Palatul sporturilor (12 000 de locuri), unde pot avea loc întreceri la 15 ramuri sportive ; bazin de înot (cu 10 000 de locuri în tribune) ; Centrul de tenis, cu 30 de terenuri și Orășelul copiilor.

— Din 1956, de la data inaugurării sale, s-a mai schimbat stadionul pînă astăzi ?

— Au mai apărut : un patinoar acoperit, de antrenament, numit „Kristal", și un poligon de tir cu arcul.

— Ce schimbări se vor mai face la Lujniki, în vederea noii ediții a Universiadei ?

— Pentru Universiada 1973, stadionul va fi pregătit foarte minuțios. Se refac bazele sportive, se pune la punct tabela electronică din Palatul sporturilor, se amenajează bazinul de înot etc. Pentru ziariști se vor înființa mai multe centre de presă. Iubitorii sportului din capitala sovietică își vor putea procura cu mult timp înainte biletele, care vor avea imprimată, pe ele, emblema Universiadei.

— Lujniki este un centru doar pentru sportul de performanță, sau și pentru sportul de masă ?

— Actualmente, stadionul central reprezintă un adevărat oraș al sportului și al educației fizice. Pe bazele sale pot face sport 25 000 de oameni de toate vîrstele.

Tribunele stadionului pot cuprinde pînă la 150 000 de spectatori. La Lujniki mai există : un dispensar de medicină sportivă, sectoare și filiale ale Institutului central de cercetări în domeniul educației fizice, un muzeu al sportului, cabinete metodice, studioul cinematografic „Sport-film". Pe stadion pot avea loc întreceri în 31 de ramuri sportive. Există și un hotel cu 300 de locuri, precum și o mare rețea de restaurante și cafeuri. Să nu uităm nici cinematograful cu două săli de cîte 300 de locuri fiecare. În 1972, stadionul a sărbătorit jubileul celui de al 1 000 000-lea spectator la fotbal !

— Cum va arăta Lujniki în 1980 ?

— În 1980, stadionul nostru va fi, bineînțeles, mai frumos și va avea mai multe baze sportive. În 1974, după toate probabilitățile, vom construi un Palat acoperit pentru tenis, format din : două terenuri de tenis pentru demonstrații și tribune cu 5 000 de locuri, trei terenuri de antrenament. În clădire vor putea avea loc și întreceri de volei, baschet, lupte, box, haltere. Toate pistele de atletism vor fi acoperite cu tartan, rekortan ș.a.

Direcțiunea Stadionului central plănuiește acoperirea Micii arene sportive și a Bazinului de înot.

În ziua de 15 august, pe Marea arenă sportivă de la Lujniki se va deschide sărbătoarea sportivă a studenților de pretutindeni, Universiada. Colectivul nostru se pregătește să-i întîmpine pe participanți cu un călduros „bun venit !"

G. BERLEAND
„Sovietski Sport" — Moscova

MARELE MAESTRU A. KOTOV ANALIZEAZĂ CAUZELE EȘECULUI LUI BORIS SPASSKI

MOSCOVA, 14 (Agerpres). — Deși a trecut aproape o jumătate de an de la terminarea meciului pentru titlul mondial de șah dintre marii maeștri Robert Fischer (S.U.A.) și Boris Spasski (U.R.S.S.), comentariile pe marginea acestui eveniment șahist continuă. Într-un articol publicat de ziarul **„Pravda"**, semnat de marele maestru **A. Kotov**, se subliniază că pe fondul marilor victorii obținute de șahiștii sovietici în anul 1972 și în special la Olimpiada de șah, insuccesul lui Boris Spasski în meciul de la Reykjavik lasă un oarecare gust amar iubitorilor acestui sport din Uniunea Sovietică. Marele maestru Kotov arată că nu este atît de grav faptul că Spasski a pierdut titlul de campion mondial al șahului, cît maniera înfrîngerii sale, îndepărtarea de la adevăratele principii creatoare șahiste, pierderea orientării în problemele pregătirii turneelor, care din păcate se observă în prezent nu numai la Spasski, ci și la alți mari maeștri sovietici. După părerea lui Kotov, Boris Spasski a săvîrșit unele calcule greșite, atît în ceea ce privește teoria, cît și în jocul propriu-zis, precum și în problemele complexe legate de psihologia unei asemenea dispute, atît în timpul meciului, cît și în perioada pregătirilor. Devenind campion al lumii, Spasski a încetat să mai participe la turnee, care l-ar fi putut ajuta să-și perfecționeze jocul și să-și mențină forma sportivă, a subapreciat întrecerile, și, ca rezultat, s-a prezentat la meciul cu Fischer insuficient antrenat. Specialiștii sînt unanimi în a aprecia că pregătirea teoretică a lui Spasski pentru acest meci a fost nesatisfăcătoare. Federația unională de șah, conclude Kotov, are toate motivele să spere că la următorul meci pentru titlul mondial va participa unul dintre reprezentanții săi, de pildă Tal, Korcinoi, Karpov sau Spasski, și că victoria va fi de partea unui mare maestru sovietic.

CONCURS INTERNAȚIONAL DE GIMNASTICĂ LA PARIS

La Paris s-au desfășurat întrecerile unui mare concurs internațional de gimnastică, la care au participat sportivi și sportive din Bulgaria, Elveția, Polonia, Olanda, Japonia, R. F. a Germaniei, Iugoslavia, Ungaria, Franța și alte țări. În competiția masculină, victoria a revenit polonezului Andrzej Szajna, cu 55 p, urmat de compatriotul său Kubica 54,15 p, vest-germanul Moessinger 54 p și elvețianul Bretscher 53,45 p. Campioana maghiară, Ilona Bekesi, și-a adjudecat victoria în concursul feminin, totalizînd 37,25 p. Pe locul secund s-a situat olandeza Smulder 36,85 p.

SABRERUL MAGHIAR TIBOR PEZSA REVINE...

PARIS, (Agerpres). — Concursul internațional de sabie de la Paris a fost cîștigat de scrimerul maghiar Tibor Pezsa, care a totalizat în turneul final 5 victorii. Pe locul secund s-a clasat compatriotul său Peter Bakony — 4 victorii, urmat de Vallée, Bena (ambii Franța), Fraulich (Ungaria) — 2 victorii și Dumont (Franța) — 0 victorii. La această competiție au participat 94 de sportivi.

DE PE TERENURILE DE FOTBAL

● **KUWEIT.** — Echipa braziliană F. C. Santos, aflată într-un lung turneu, a jucat la Kuweit în fața a 40 000 de spectatori cu formația locală Gadisyeh Sport Club. Gazdele au dat o replică neașteptat de bună, reușind să conducă pînă în minutul 70 cu scorul de 1—0 prin golul marcat de Jasin Yacubi. Celebrul Pele a adus egalarea pentru echipa sa, astfel că partida s-a terminat la egalitate 1—1.

● **NEW YORK.** — Selecționata (profesionistă) a S.U.A. va efectua primul ei turneu în Europa, în a doua jumătate a lunii martie. Pînă în prezent au fost perfectate trei întîlniri : cu Polonia A (la 20 martie, la Lodz), cu Polonia B (la 23 martie, la Varșovia) și cu echipa secundă a R. F. a Germaniei (la 27 martie, într-un oraș care urmează să fie desemnat). Conducătorii lotului american sînt în tratative cu federațiile de specialitate din Belgia, Franța, Olanda și Luxemburg pentru completarea turneului cu alte meciuri.

● **TEL AVIV.** — Echipa Benfica Lisabona, aflată în turneu în Israel, a jucat la Haifa cu o combinată a cluburilor locale Maccabi și Hapoel Fotbaliștii portughezi au terminat învingători cu scorul de 4—0 (1—0).

● **LONDRA.** — În cadrul turului IV al „Cupei Angliei" s-a rejucat partida dintre Bolton Wanderers și Cardiff City. Învingători cu scorul de 1—0, fotbaliștii de la Bolton vor întîlni în etapa următoare formația Luton Town.

● **FRANKFURT.** — Federația din R. F. a Germaniei a suspendat pe o perioadă de 3 luni pe fostul portar al echipei Schalke 04, Dieter Burdenski. Acesta, care joacă acum la Werden Bremen, a fost chemat ca martor la procesul intentat jucătorilor Libuda, Pohlschmidt, suspendați pe viață, Fischer, Sobieray, Galbiertz și Pirkner, suspendați pe diferite termene pentru vina de a fi participat la „aranjarea" unor meciuri de campionat. D. Burdenski a fost acuzat de mărturie falsă în cazul colegilor săi, care au încălcat etica sportivă.

În cursul acestei nopți, în sala Convention Center din Las Vegas, Cassius Clay l-a întîlnit într-un meci de 12 reprize pe campionul european la categoria grea Joe Bugner (Anglia). În fotografie : Cassius Clay, la ultimul examen medical, înaintea disputării partidei.

Telefoto : A.P.-AGERPRES

TELEX ● TELEX ● TELEX ● TELEX

Lufnd startul în concursul de atletism pe teren acoperit de la Varșovia, Adam Galant a realizat în proba de 60 mg timpul de 7,6, la numai o zecime de secundă de cea mai bună performanță europeană a probei.

■

Pentru a 7-a oară, valoroasa jucătoare sovietică de tenis de masă, Zola Rudnova, a cucerit titlul de campioană a U.R.S.S., stabilind astfel un record absolut. În finala competiției, desfășurată la Kaunas, Rudnova a învins-o cu 3—0 pe E. Antonian. Locul 3 a revenit sportivei A. Ghedraitite. În finala probei masculine de simplu, Gomozkov l-a întrecut cu 3—2 pe Amelin. La perechi, titlurile au revenit următoarelor cupluri : **dublu fete :** Rudnova, Ghedraitite ; **dublu bărbați :** Gomozkov, Sarhoian ; **dublu mixt :** Rudnova — Gomozkov.

■

Echipa C.B. Barcelona s-a calificat pentru semifinalele competiției internaționale de baschet masculin „Cupa Koraci". În meci retur, baschetboliștii spanioli au întîlnit, pe teren propriu, formația franceză Denain. La sfîrșitul timpului regulamentar de joc, scorul a fost favorabil gazdelor cu 65—53. Deoarece în primul meci oaspeții au cîștigat tot la o diferență de 12 puncte, conform regulamentului s-au disputat prelungiri. În final, baschetbaliștii spanioli au terminat învingători cu scorul de 81—67.

■

În stațiunile vest-germane de sporturi de iarnă Zwiesel și Oberstaufen s-au disputat două noi probe contînd pentru „Cupa Europei" la schi. Cursa feminină de slalom special de la Oberstaufen a revenit sportivei austriece Helene Graswander, cronometrată în cele două manșe cu timpul de 74,08. Au urmat-o în clasament Torii Foerland (Norvegia) 74,54 și Anneliese Leibetseder (Austria) 75,33. În proba masculină de slalom uriaș, desfășurată la Zwiesel, pe primul loc s-a clasat austriacul Joseph Pechtl, cu 2:20,78, urmat de elvețianul Werner Mattle 2:21,32. În urma rezultatelor înregistrate, situația în clasamentele individuale ale „Cupei Europei" este următoarea : **feminin :** Martine Couttet (Franța) 166 p, 2. Martine Ducroz (Franța) 133 p, 3. Brigitte Hauser (Austria) 113 p ; **masculin :** 1. Gustavo Thoeni (Italia) 70 p, 2. Claude Perrot (Franța) 58 p, 3. Christian Wit-Doering (Austria) 55 p.

■

În turul doi al turneului internațional de tenis de la Copenhaga, jucătorii englezi au obținut victorii : Mark Cox l-a întrecut cu 6—3, 6—3 pe Aleksandr Metreveli, iar Roger Taylor a dispus cu 4—6, 6—1, 6—3 de Tom Okker. În primele partide de dublu s-au înregistrat următoarele rezultate : Gorman, Van Dillen — Ashe, Tanner 6—3, 6—3 ; Rosewall, Stolle — Lall, Loyo Mayo 6—2, 7—6 ; Ismail el Shafei, Fairlie — Chanfreau, Leonard 6—2, 2—6, 7—6.

■

Cursa de 3 000 m din cadrul concursului de atletism pe teren acoperit disputat la Moscova a revenit concurentului Abdulin, în 8:05,4, iar cea de 1 500 m feminin jui Kazacikova, cu 4:26,1. În aceeași competiție Baskakova a realizat 14,1 la 100 m, iar Balahnicev 14,0 la 110 mg.

Caleidoscop

PRONOSTICUL SOCIOLOGULUI

Anul trecut, înaintea Jocurilor Olimpice, un sociolog finlandez a prezis că atletismul în țara sa va înregistra în scurt timp un serios declin, datorită tot mai numeroaselor preocupări extrasportive ale tineretului. Tot el afirma că atleții finlandezi nu vor mai cuceri medalii olimpice de aur înaintea anului 2 000... Pronostic inexact : Lasse Viren și Pekka Vasala au devenit campioni olimpici la München, primul la 5000 și 10 000 m, iar secundul la 1 500 m !

Atletismul din „țara celor o mie de lacuri" tinde să-și reocupe locul pe care-l deținea în perioada dintre cele două războaie mondiale. În plus, pregătirea atleților fruntași va fi sprijinită printr-un ajutor material din partea statului. Un organism special care va lua ființă în curînd se va ocupa de această problemă. Directorul acestui for atletic va fi chiar Lasse Viren, care se află la apusul carierii sale de sportiv fruntaș.

SPORTIVII DIN R. P. CHINEZĂ SE AFIRMĂ

Prezența pe continentul european a selecționatelor de badminton, feminină și masculină, a R.P. Chineze, a fost în mod deosebit subliniată de cercurile de specialitate. În Danemarca, țară în care sportul „mingii cu pene" este deosebit de popular, oaspeții chinezi au reușit două categorice victorii (cu 5—0) în fața selecționatelor gazde. A fost încă o dovadă convingătoare, la prima lor apariție în Europa, că badmintoniștii chinezi posedă o clasă ridicată și prezența lor în cadrul forului internațional de specialitate — la care R.P. Chineză nu este încă afiliată — se impune fără întîrziere.

MECI ÎNTRE „URIAȘII" TENISULUI

Un meci de tenis între „uriași" este prevăzut să se desfășoare, între 8 și 11 martie, la Connecticut (statul New York). Se întîlnesc, într-o confruntare care tinde să devină tradițională, selecționatele celor mai buni tenismeni din S.U.A. și Australia. Federația americană de specialitate anunță un lot cu nume sonore, compus din Stan Smith, Arthur Ashe, Cliff Richey, Bob Lutz și Marty Riesen, iar vedetele australiene sînt și ele în grup compact, cu Rod Laver, Ken Rosewall, John Newcombe, Fred Stolle și Roy Emerson.

De fapt, întîlnirea din acest an este sensibil depreciată de amănuntul că aproximativ aceleași team-uri vor concura și în cadrul „Cupei Davis", conform actualului regulament, care nu mai face deosebire între profesioniști și amatori.

GOLUL „FESTIV" NU CADE !

Pentru al 1 500-lea meci pe care veteranul hocheiului profesionist Alex Delvecchio îl susținea în Liga americano-canadiană (N.H.L.), colegii săi de echipă de la Detroit Red Wings s-au vorbit să facă tot posibilul ca sărbătoritul să marcheze cel puțin un gol. „Conspirația" avea toate șansele de reușită deoarece adversara era slabă — echipa New York Iskanders, codașă în clasament. Dar intențiile bune ale coechipierilor s-au lovit pe gheață de o rezistență neașteptată din partea adversă și un plus de nesansă iremediabil. De cîteva ori, pucul pornit din crosa lui Delvecchio a fost deviat în ultimul moment de portarul de la Islanders și golul nu s-a produs...

Destul de necăjiți, hocheiștii din Detroit au deschis totuși o sticlă de șampanie, după sfîrșitul meciului, considerînd că cele două goluri la care sărbătoritul contribuise cu „pasa decisivă" marcă suficient evenimentul. În plus, meciul fusese cîștigat cu 4—0.

SALA PENTRU FOTBAL

La Zabrze, în Polonia, se va construi prima sală pentru fotbal în Europa. Noua construcție, realizată din sticlă pe un schelet metalic, va avea 130 m lungime, 100 m lățime și 25 m înălțime. Terenul de joc va avea dimensiuni regulamentare și va fi acoperit cu gazon veșnic proaspăt și verde.

ALGERIENII PRIVESC DEPARTE...

„Algerienii se pot socoti printre gazdele posibile ale ediției din anul 1984 a Jocurilor Olimpice" — a declarat la una din ședințele Consiliului superior al sportului african, delegatul Algeriei, Jean-Claude Ganga. Analizînd rezultatele Jocurilor Africane, d-sa a declarat că experiența căpătată în organizarea diferitelor competiții sportive ca și amenajările și dotațiile cu care Algeria se îmbogățește an de an, vor face ca pretențiile la organizarea Olimpiadei într-o țară africană să fie complet justificate. Faptul că ediția 1973 a Jocurilor Africane este de asemenea programată în Algeria pare, totuși, să complice în oarecare măsură ambițioasele planuri ale sportivilor acestei țări. În orice caz, problema urmează a fi elucidată de abia peste vreo cinci ani, astfel încît mai există suficientă vreme.

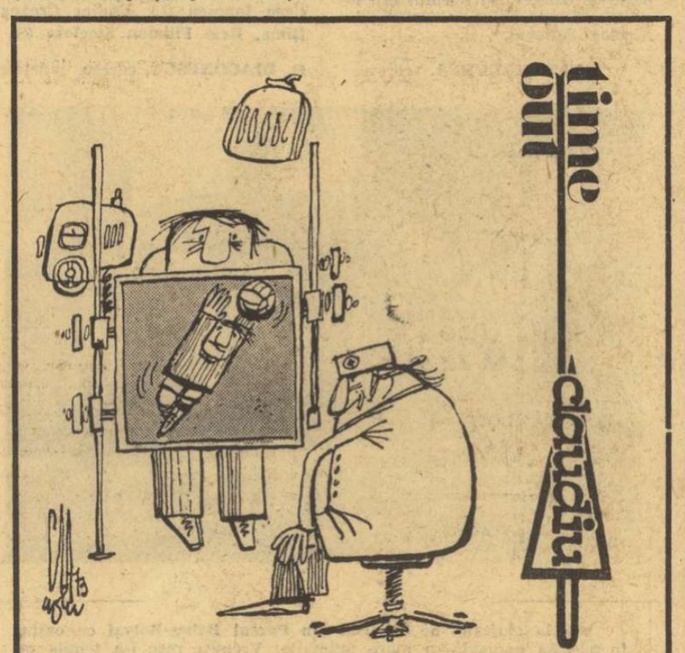

Pe canalul 2...

■ ULTIMELE ȘTIRI ■ ULTIMELE REZULTATE ■ ULTIMELE ȘTIRI

R.F.G. — POLONIA 10—10 LA BOX

Selecționatele de box ale R. F. a Germaniei și Poloniei s-au întîlnit pentru a doua oară. Desfășurată în orașul Hanovra, întîlnirea a luat sfîrșit cu un rezultat de egalitate : 10—10. În prima partidă, pugiliștii polonezi cîștigaseră cu 12—8. Din echipa poloneză o impresie deosebită a lăsat semigreul Gortat. Schoth (R.F. a Germaniei) l-a învins la puncte pe cunoscutul campion polonez Tomczik (semiușoară). La categoria grea s-au disputat două meciuri : Müller (R.F.G.) a dispus la puncte de Skoczek, iar Seidl (R.F.G.) a cîștigat tot la puncte în fața lui Biegalski. Cunoscutul campion olimpic și european, polonezul Szczepanski, în vîrstă de 31 de ani, care a trecut la cat. ușoară, a dispus la puncte de Franzek.

UN NOU MECI CHERVET — ATZORI

Campionul european de box la categoria „mușcă", elvețianul Fritz Chervet, își va apăra din nou titlul în fața șalangerului său oficial, italianul Fernando Atzori. Meciul va avea loc la 14 aprilie la Zürich sau Berna. Cei doi boxeri se întîlnesc pentru a treia oară. În 1967, la Berna, Atzori a cîștigat prin K.O. în repriza a 14-a. La 3 martie anul trecut, Chervet l-a învins prin abandon în rundul 11 pe Atzori, devenind campion al Europei.

TURNEUL DE TENIS DE LA TORONTO

Turneul internațional masculin de tenis de la Toronto a continuat cu disputarea primelor partide din turul doi al probei de simplu. Rod Laver, favoritul nr. 1 al concursului, l-a eliminat în două seturi, cu 6—2, 6—2, pe Keith Carpenter, iar Dick Stockton a dispus cu 6—4, 6—0 de Onny Parun. Alte rezultate : Jaime Fillol — Brian Gottfried 7—5, 6—3 ; Roy Emerson — Milan Holecek 6—3, 7—5.

Redacția și administrația : București, str. Vasile Conta nr. 16 ; telefoane : centrala 11.10.05, secția corespondenți 11.51.09, interurban 72 și 286 ; telex : sportrom buc. 180. Tiparul I. P. „Informația", București 40 368

108

Bibliotecă municipală Târgu-Mureș

PROLETARI DIN TOATE ȚĂRILE, UNIȚI-VĂ!

Sportul

ZIAR AL CONSILIULUI NATIONAL PENTRU EDUCAȚIE FIZICĂ ȘI SPORT

ANUL XXIX — Nr. 7326 | 4 PAGINI 30 BANI | Vineri 16 februarie 1973

VIZITA DE LUCRU A TOVARĂȘULUI NICOLAE CEAUȘESCU LA UZINELE „VULCAN" ȘI INSTITUTUL PROIECT-BUCUREȘTI

La scurt timp după vizita de lucru întreprinsă în 16 întreprinderi, instituții de învățămînt superior și institute de cercetare științifică din Capitală, vizită care a constituit, la început de an nou, un puternic stimulent în munca desfășurată de colectivele acestor unități pentru înfăptuirea cincinalului înainte de termen, joi dimineață, tovarășul Nicolae Ceaușescu, secretarul general al partidului, președintele Consiliului de Stat, a fost oaspetele uzinei „Vulcan", veche și puternică citadelă muncitorească, și al Institutului Proiect-București.

Secretarul general al partidului a fost însoțit de tovarășii Ilie Verdeț, Gheorghe Cioară, Dumitru Popescu și Cornel Burtică.

Această vizită se înscrie în programul atît de vast și dinamic al activității pe care tovarășul Nicolae Ceaușescu o desfășoară cu înaltă responsabilitate în fruntea partidului și a statului, reafirmînd stilul de muncă propriu conducătorului poporului nostru de a se consulta permanent și direct cu creatorii de bunuri materiale și spirituale, de a stabili împreună cu ei, pe baza cunoașterii nemijlocite a realității, cele mai potrivite măsuri pentru soluționarea neîntîrziată a problemelor ridicate astăzi de organizarea și modernizarea economiei noastre naționale, de sporirea eficienței întregii activități productive, de a examina la fața locului, cu concursul factorilor de răspundere din ministere, centrale industriale și alte instituții, posibilitățile reale de perfecționare continuă a vieții economice și social-culturale.

În cursul întîlnirii au fost reluate și dezbătute pe larg o serie de probleme importante analizate de tovarășul Nicolae Ceaușescu în cuvîntarea rostită la Conferința organizației municipale de partid București, specialiștii înfățișînd modul în care se transpun în viață indicațiile date de secretarul general atît la Conferință, cît și cu prilejul vizitelor anterioare.

Dezvoltarea generală a întreprinderii, creșterea producției de utilaje corespunzător cerințelor programului energetic național, specializarea pe produse de înaltă tehnicitate, trecerea la fabricarea și de agregate siderurgice complexe au constituit elemente ale dialogului cu specialiștii și muncitorii uzinei „Vulcan", cu factori de răspundere din ministerul de resort.

Tovarășul Nicolae Ceaușescu, apreciind rezultatele obținute pînă în prezent, arată că există în uzină importante rezerve pentru ridicarea eficienței, pentru sporirea întregului potențial productiv, recomandînd să se acorde atenție folosirii rționale a tuturor spațiilor de producție existente, amenajării de noi locuri productive în incinta uzinei.

În timpul vizitării principalelor secții de producție, secretarul general al partidului urmărește cu atenție procesele de producție, modul de amplasare a utilajelor și de folosire a spațiilor de producție, fluxul fabricației și al aprovizionării cu piese, discută cu specialiști, maiștri, muncitori despre preocupările lor, despre felul în care se realizează prevederile maximale de plan, condițiile de muncă și de viață ale acestora.

Pentru cîteva momente muncitorii întrerup activitatea pentru a-și manifesta prin aplauze și urale bucuria de a avea din nou în mijlocul lor pe tovarășul Nicolae Ceaușescu.

Vizita continuă la cea mai modernă unitate a uzinei — secția de pereți membrană — construcție nouă, amplasată pe platforma industrială din sudul Capitalei.

În toate momentele vizitei la uzinele „Vulcan", tovarășul Nicolae Ceaușescu a fost înconjurat cu sentimente de aleasă stimă și prețuire, cei ce muncesc aici reafirmîndu-și încrederea și adeziunea deplină a acestui harnic colectiv la politica partidului și statului nostru, pusă în slujba înfloririi României socialiste.

Tovarășul Nicolae Ceaușescu, ceilalți conducători de partid și de stat care l-au însoțit, au avut apoi o întîlnire de lucru cu edilii Capitalei privind programul de dezvoltare a construcțiilor de locuințe, a dotărilor social-culturale și a mijloacelor de transport pentru viitorii ani, în municipiul București.

Discuția are loc la Institutul Proiect-București. Secretarul general al partidului este întîmpinat și aici cu mult entuziasm. Vizita coincide cu aniversarea a douăzeci de ani de activitate a Institutului.

Proiectele realizate în cele două decenii de activitate sînt azi materializate în noile și modernele cartiere care asigură condiții tot mai bune de locuit și de viață. Noi proiecte și studii vizează dezvoltarea urbanistică și arhitectonica armonioasă a orașului pentru viitorii ani.

Asupra lor se opresc în amănunțime discuțiile pe care conducătorul partidului și statului le are cu cei ce proiectează viitorul Capitalei.

Tovarășul Nicolae Ceaușescu a insistat în cadrul discuțiilor asupra necesității amenajării centrelor civice din noile cartiere, a zonelor de agrement cît și a parcurilor și spațiilor de joacă și sport pentru copii și tineret. Am trecut și azi prin cartierul Berceni — subliniază secretarul general al partidului — și am văzut că nu sînt rezolvate aceste deziderate ale cetățenilor, deși ele au fost discutate o dată cu schițele de sistematizare. Situații asemănătoare sînt și în alte cartiere.

Proiectanții arată că în cartierul Drumul Taberei a fost prevăzut un centru civic, cu magazine, poștă, cinematograf etc., precum și un parc și teren de sport.

— Un singur centru de agrement pentru un cartier ca acesta, cu 200 000 de locuitori, este insuficient, relevă tovarășul Nicolae Ceaușescu. Pe lîngă el trebuie amenajate și altele de dimensiuni mai mici. Constructorii consideră că dacă lasă spații goale între blocuri se rezolvă și această necesitate. Trebuie asigurată o mai mare densitate a construcțiilor iar terenul cîștigat să fie destinat parcurilor, terenurilor de sport și de joacă, care pot fi amenajate fără multe cheltuieli. Asemenea locuri de recreare trebuie să fie amenajate pentru cvartale de 10—15 mii de locuitori.

Secretarul general al partidului atrage atenția că această soluție trebuie avută în vedere și în cartierele mai vechi, atît în Capitală cît și în alte centre din țară. În aceeași ordine de idei, tovarășul Nicolae Ceaușescu se interesează de stadiul în care se află proiectele pentru amenajarea unui adevărat „oraș al copiilor" cu instalații și amenajări moderne.

Sînt discutate apoi în fața unor machete studiile și soluțiile arhitectonice adoptate pentru diferite artere ale orașului.

În contextul analizării problemelor dezvoltării viitoare a Capitalei o atenție deosebită a fost acordată și soluționării transporturilor în comun. Ing. Iacob Teiușanu, directorul general al Întreprinderii de transport București, a prezentat în acest sens studiile elaborate pînă în prezent în vederea construirii unei linii de metrou, precum și a unei rețele de trenuri electrice, de mare viteză, în zonele periferice.

Tovarășul Nicolae Ceaușescu se interesează îndeaproape de soluțiile propuse, recomandă urgentarea studiilor.

La încheierea discuțiilor, luîndu-și rămas bun de la edilii Capitalei, tovarășul Nicolae Ceaușescu le urează mult succes în activitatea lor.

Colectivul institutului, arhitecți, ingineri, proiectanți, s-a angajat să depună toate străduințele, întreaga capacitate creatoare pentru realizarea unor proiecte cît mai bune, prin care să traducă în viață prețioasele indicații date și de această dată de tovarășul Nicolae Ceaușescu, pentru dezvoltarea armonioasă a orașului, pentru îmbunătățirea condițiilor de locuit și de viață ale cetățenilor Capitalei.

ÎN VIZITĂ LA GRIVIȚA ROȘIE

FILE DE ISTORIE, DE PRODUCȚIE, DE SPORT...

„GRIVIȚA ROȘIE". Un nume care înseamnă mult în istoria noastră contemporană. Înseamnă un certificat de maturitate al clasei muncitoare; înseamnă un stindard al partidului ridicat — în anii regimului burghezo-moșieresc — în lupta împotriva oprimării sociale.

Pornisem spre „Grivița Roșie" cu gîndul de a cunoaște mai amănunțit activitatea depusă la locurile de muncă de iubitorii de sport din această împortantă citadelă industrială bucureșteană. Și am reușit, căci interlocutorii noștri au avut numai cuvinte de laudă la adresa sportivilor și a felului lor de a munci. Iar multe dintre datele aflate ne-au fost furnizate de către cel mai vechi activist sportiv din uzină, pensionarul strungar *Vasile Constantinescu*, care a muncit la Grivița 46 de ani.

„Am fost și sînt încă, la cei 60 de ani ai mei, un mare iubitor al sportului — ne-a spus el. *Pe vremuri, era greu să-ți permiți luxul de a alerga după mingea de fotbal, de pildă. Ne cumpăram singuri echipament, unii n-aveau și le luau colegii, prin chetă".*

Dar pasiunea pentru sport, pentru mișcare în aer liber a învins toate greutățile și astfel a luat ființă prima echipă muncitorească de fotbal din Capitală, C.F.R.-ul — strămoșul Rapidului de astăzi. Interlocutorul nostru se numără printre cei trei ceferiști și alți cîțiva muncitori fondatori. Au venit, apoi, vremurile grele din anii '29—'33. Pensionarul de astăzi, activistul neobosit pe tărîmul sportului, totdeauna prezent în uzină, nu trece ușor peste anii aceia. Povestește întîmplări triste, cu clipe dramatice, cu jertfe de vieți...

Dar istoria merge înainte și fată bătrînului strungar, de care toată lumea vorbește cu mult respect, se luminează din nou.

„Am fost președintele unuia dintre primele colective sportive or-

Radu TIMOFTE

(Continuare în pag. a 2-a)

COORDONATE ALE SPORTULUI DE MASA

Fotbal : 26 echipe
Handbal : 26 echipe
Volei : 26 echipe
Tenis de masă : 68 sportivi
Șah : 73 de sportivi
Acțiuni turistice : 89, cu 3 600 de participanți, în 1972
Competiții specifice : „Cupa ceferistului", „Cupa metalurgistului", zile cultural-sportive.

REALIZĂRI ÎN DOMENIUL PRODUCȚIEI MATERIALE
(luna ianuarie — 1973)

Producția globală — 102,2 la sută
Producția marfă — 102,8 la sută.

40 de ani de la luptele ceferiștilor și petroliștilor din 1933

O GLORIOASĂ ANIVERSARE

Se împlinesc 40 de ani de la desfășurarea eroicelor lupte muncitorești din februarie 1933, moment însemnat în istoria poporului nostru, a năzuințelor sale nestinse către libertate, democrație și dreptate socială.

Ele grăiesc și vor grăi peste vremuri despre înalta conștiință patriotică, combativitatea, abnegația și spiritul de sacrificiu ale proletariatului din țara noastră, în frunte cu partidul comunist, puse în slujba cauzei oamenilor muncii.

Punct culminant în șirul marilor bătălii sociale din perioada 1929—1933, luptele muncitorilor ceferiști și petroliști de acum patru decenii reprezintă — totodată — cele mai viguroase acțiuni proletare organizate și conduse de Partidul Comunist Român pînă la cel de al doilea război mondial. Prin amploarea și influența lor asupra evoluției social-politice a țării, ele au ilustrat pregnant că **Partidul Comunist Român, în pofida condițiilor grele ale ilegalității, s-a afirmat statornic ca stegarul intereselor fundamentale ale maselor muncitoare, organizatorul și conducătorul lor încercat în lupta de eliberare socială și națională.** În același timp, clasa muncitoare și-a dovedit în fața întregii națiuni fierbintele ei patriotism, s-a afirmat drept cea mai înaintată forță a societății românești. Autoritatea și prestigiul clasei muncitoare, ale comuniștilor, influența lor în rîndul maselor au sporit considerabil.

Apare limpede, în perspectiva istoriei, că, deși înăbușite în sînge, luptele revoluționare din ianuarie—februarie 1933 au avut profunde urmări în viața social-politică a țării. O parte din revendicările muncitorilor au fost satisfăcute; opinia publică a înfierat represiunile; s-au înregistrat importante deplasări în raportul forțelor de clasă, în favoarea clasei muncitoare și a detașamentului său de avangardă, partidul comunist.

Dar unul dintre rezultatele cele mai importante ale acestor grele bătălii a fost maturizarea și călirea politică a partidului comunist, întărirea organizațiilor lui, dezvoltarea experienței sale și a măiestriei de a conduce pînă la victoria finală lupta secular a poporului român pentru libertate și independență.

Astăzi, cînd poporul nostru, stăpîn pe destinele sale construiește neabătut, sub conducerea partidului, societatea socialistă multilateral dezvoltată, privim cu justificată mîndrie patriotică, cu admirație și recunoștință faptele glorioase ale înaintașilor, jertfele lor.

Pentru tineret, mai ales, cunoașterea eroicului trecut de luptă al clasei muncitoare, al partidului, constituie unul din principalele mijloace de dezvoltare a conștiinței socialiste.

„Acest trecut glorios, releva tovarășul NICOLAE CEAUȘESCU, **stă la baza dezvoltării viitoare a poporului nostru, în centrul politicii educative! Numai dacă vom ști să îmbinăm în mod armonios trecutul glorios cu prezentul vom reuși să trasăm căile făuririi cu succes a societății socialiste multilateral dezvoltate, să creăm premisele necesare făuririi comunismului în România".**

DUPĂ EVOLUȚIA FOTBALIȘTILOR NOȘTRI LA BARCELONA

VIZIBILĂ ÎMBUNĂTĂȚIRE SUB TOATE ASPECTELE

● De astăzi, jucătorii antrenați de Valentin Stănescu se vor afla la Sevilla ● Pînă la partida de marți, este posibilă organizarea a încă unui meci de omogenizare

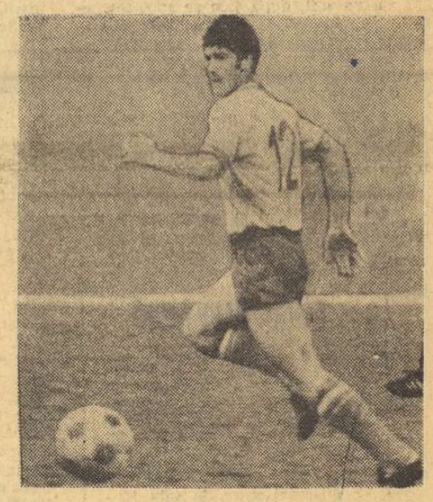

Dumitru și-a regăsit verva obișnuită, miercuri seară, pe stadionul Espanol din Barcelona.

BARCELONA, 15 (prin telefon de la trimisul nostru special).

În completarea relatărilor noastre din noaptea trecută, vă sîntem datori cîteva date informative asupra meciului cu **Espanol**, cîștigat cum se știe de lotul reprezentativ cu 2—0 (1—0) precum și cu prezentarea cîtorva momente mai importante ale jocului. Mai întîi, formația spaniolilor : **Borja (Velikovici) — Granero (Ramos), Ochoa — Romero, De Felipe (Juan Maria), Carbonell (Cayuler) — Poli, De Diego, Amiano, José Maria (Longhi), Pepin.** Toate înlocuirile au fost efectuate în repriza secundă. Raport de cornere : 12—11 pentru **Espanol.** Șuturi pe poartă : 17—10 pentru lotul nostru reprezentativ.

Jocul s-a arătat echilibrat în primele minute. Prima acțiune periculoasă aparține gazdelor dar **Poli** (min. 3) șutează pe lîngă poartă. Mai departe, combinații mai mult la centrul terenului, purtate cu multă fantezie și viteză. În min. 15, la o lovitură de colț executată de Troi, Dobrin șutează sub bară, portarul este învins, dar, în ultima clipă, Ochoa salvează de pe linia porții. ÎN MINUTUL 20 ÎNREGISTRĂM PRIMUL GOL AL PARTIDEI : BELDEANU ÎI PASEAZĂ LUI DUMITRACHE, DEMARCAT, ȘI ACESTA ÎL LANSEAZĂ EXCELENT PE TROI, PE ARIPA DREAPTĂ. PITEȘTEANUL FACE O CURSĂ IMPETUOASĂ, ÎL SCOATE PE PORTAR ÎNTRE BUTURI, ÎL FENTEAZĂ ȘI ÎNSCRIE PE LÎNGĂ EL : 1—0. Șase minute mai tîrziu jucătorii noștri au o nouă bună ocazie, Dumitrache centrează de pe aripa stîngă, Troi ajunge sin-

Radu URZICEANU

(Continuare în pag. a 3-a)

În C. C. E. la baschet masculin,

DINAMO A FĂCUT „SUTA" CU SLAVIA PRAGA: 100-64!

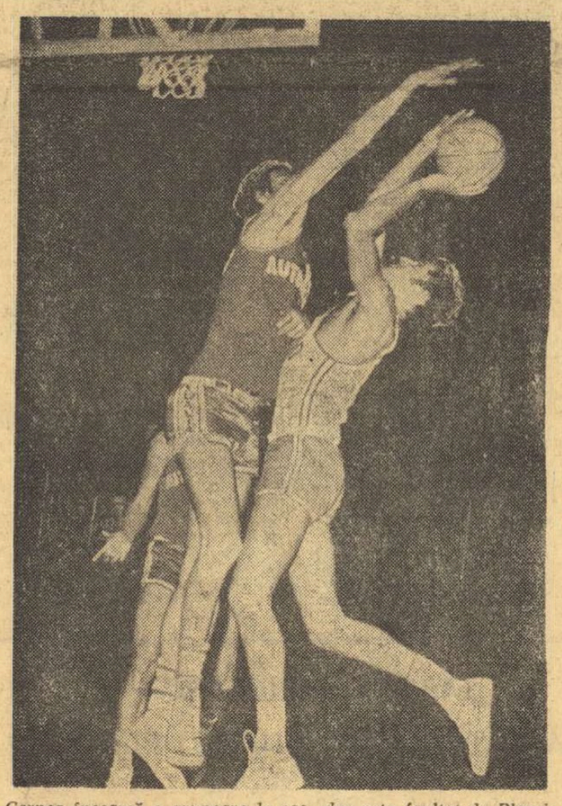

Cernea încearcă o aruncare la coș, dar este faultat de Blazek.
Foto : Theo MACARSCHI

Formația română, între primele șase echipe de club din Europa

Evoluția echipelor românești în ediția 1972—1973 a cupelor europene la baschet s-a încheiat ieri seară, în sala Floreasca, unde **Dinamo** a repurtat un succes net asupra celebrei formații cehoslovace **Slavia Praga : 100—64 (48—32).** Învinși la Praga cu 83—99, campionii României au realizat scorul general 183—163, clasîndu-se, astfel, pe locul trei în grupa B a sferturilor de finală ale C.C.E. și, deci, printre primele șase echipe de club din Europa.

În partida de ieri, a fost clar, de la început, că dinamoviștii sînt puși pe fapte mari. Interceptiile, contraatacurile și aruncările de la distanță s-au succedat vijelios și, ca urmare, tabela de scor indica în min. 18 44—28 în favoarea gazdelor, deci o diferență de 16 puncte, care anula handicapul înregistrat la Praga. În continuare, praghezii au dat o luptă disperată pentru a prelua conducerea, dar eforturile lor s-au izbit de dirzenia lui Diaconescu, Novac, Popa, Georgescu și Dragomirescu, cei mai buni jucători ai formației Dinamo. În repriza secundă, bucureștenii au urmărit un singur scop — să facă „suta" — pe care l-au realizat, deși pe parcurs prof. Dan Niculescu a rulat aproape întregul lot.

Au înscris : Popa 27, Georgescu 18, Novac 17, Dragomirescu 16, Diaconescu 8, Chivulescu 7, Cernea 5, Niculescu 2 pentru Dinamo, respectiv Ruzicka 15, Konopasek 14, Horak 12, Klimes 8, Blazek 7, Hraska 6, Ammer 2, Zidek și Zednicek nu au făcut deplasarea la București. Au arbitrat I. Szabo (Ungaria) și M. Alifraghis (Grecia).

D. STĂNCULESCU

ÎN PROBA DE 10 Km SENIOARE A CAMPIONATELOR NAȚIONALE DE SCHI FOND

MARCELA LEAMPĂ ÎNVINGĂTOARE

POIANA BRAȘOV 15 (prin telefon). Ziua a doua a campionatelor naționale de fond a continuat cu desfășurarea probei de 10 km senioare, în care Marcela Leampă (Dinamo Bv.) și-a dovedit din nou măiestria cîștigînd la o diferență de aproape trei secunde, ceea ce în ierarhia schiului este echivalent cu o clasă de valoare. Campioana pe anul 1973 a făcut o cursă remarcabilă știind să distribuie efortul în mod egal în porțiunile de plat, în urcuș, dar și în coborîre. Adversarele sale grupate se află la o diferență apreciabilă, tocmai prin insuficienta știință de organizare a cursei. Proba de fond femei a fost singura cursă individuală desfășurată azi, restul fiind rezervate întrecerilor pe echipe, adică ștafetelor. Acest gen de curse sînt foarte spectaculoase, deosebit de gustate de public și concurenți, prin faptul că startul se dă în bloc și prin aceea că întocmai curselor de 5 000 și 10 000 m plat din atletism, desfășurarea cursei are loc integral sub ochii publicului care asistă la schimbările de tactică, la efortul individual dar și la perspectiva de clasare a întregii echipe. De pildă în cursa de 3x7 km juniori mari Dinamo Brașov era principala favorită, a și cîștigat la o diferență considerabilă față de urmăritoarele sale. În această cursă primul schimb al ștafetei dinamoviste Ștefan Urs a pornit foarte bine instalîndu-se pe primul loc. Principalul său adversar Samoilă Tomoș, din echipa Steagul roșu în precipitarea startului și-a rupt un schiu necesitînd aproximativ 30 secunde pentru schimbarea lui. În efortul enorm desfășurat ulterior pentru ajungerea grupului care se depărtase, Tomoș a fost sîcanat de un alt concurent dinamovist, Vasile Rucăreanu, care încerca prin mijloace lipsite de fair-play să-l împiedice

Mihai BÎRA

(Continuare în pag. a 2-a)

SPORTIVII CARE NU SE PREGĂTESC TEMEINIC ȘI NU CONCUREAZĂ CU AMBIȚIE NU ÎNVING!

Într-un articol recent publicat în ziarul „Sportul" am prezentat unele exemple de sportivi români care, pe baza unei pregătiri temeinice, dublată de o angajare în competiție cu foarte mare ambiție și făcînd dovada unor calități morale și de voință deosebite s-au autodepășit, obținînd performanțe din cele mai înalte, inclusiv titluri și medalii la cea mai grea confruntare sportivă internațională — Jocurile Olimpice.

Sigur că și voința are limitele ei. Performanțele sportive excepționale constituie rezultatul mai multor factori. **Frecvent, o serie de competiții scot în evidență faptul că, la un nivel relativ egal al pregătirii sportive, condiția hotărîtoare a victoriei este pregătirea morală și de voință.**

La Olimpiada de la München, de exemplu, au venit foarte mulți sportivi excelent pregătiți. Aceștia s-au antrenat mult, intens, după toate regulile și modelele științifice, au avut la dispoziție condiții de viață și de pregătire dintre cele mai bune, baze sportive moderne, alimentație, mijloace de recuperare etc. Dintre aceștia, numai unii au atins, însă, nivelul performanțelor-vîrf. Explicațiile au fost diverse. O serie de motivări și cauze s-au referit la factorul psihologic. Unii sportivi nu au posedat o suficientă pregătire psihologică pentru a concura la nivelul cerut de cea mai importantă competiție sportivă mondială. În condițiile unei mari răspunderi și încordări intense au concurat lipsiți de suficientă vigoare fizică, de nervi tari și o voință puternică. Nu au avut capacitatea necesară stăpînirii de sine și dirijării acțiunilor în direcția obținerii scopului propus. Ei nu au reușit să-și învingă emoțiile și să concureze necrispat, dar cu hotărîre, curaj, dîrzenie, să abordeze cu luciditate lupta sportivă și să aleagă cele mai bune soluții tehnico-tactice pentru a învinge dificultățile din momentele cele mai dificile și nepreveăzute, prilejuite de evoluția nefavorabilă sau favorabilă a rezultatului, de atitudinea publicului, de arbitraj etc.

Experiența olimpică ne-a arătat că și unii dintre sportivii noștri sînt deficitari în pregătirea psihologică și de voință, ceea ce nu le permite să obțină rezultate superioare, să se autodepășească.

Iată un exemplu. După cum se știe, echipa de volei a fost învinsă la Olimpiadă de Japonia și R.D.G. cu 3—0 și de Brazilia cu 3—2, evoluînd ca o echipă cu jucători copleșiți de emoție, lipsiți de spontaneitate, cu frică de răspundere, care se agitau mult dar fără eficiență. Iată explicația dată de Biroul federației asupra acestei comportări sub nivelul posibilităților și așteptărilor. În 1971, toți componenții echipei s-au angajat cu mult entuziasm, au muncit cu tragere de inimă, ceea ce a determinat creșterea generală a valorii pe toate planurile (fizic, tehnic, tactic) și s-a materializat printr-o comportare foarte bună la campionatele europene din 1971. **În anul 1972 s-a produs, însă, o schimbare de atitudine la majoritatea jucătorilor, automulțumirea, îngîmfarea ș.a. manifestîndu-se în mod deosebit la voleibaliștii tineri, care au considerat, probabil, că succesele obținute la campionatele europene i-au consacrat, că sînt jucători formați și nu mai au prea mult de învățat. De aici și o schimbare de atitudine față de muncă, culminînd cu manifestări refractare în antrenamente și jocuri, care au dus pînă la schimbarea unor teme pentru a ușura efortul, lipsa de colaborare și respect între unii jucători, tendințe individualiste, vedetiste.**

Sigur că superficialitatea manifestată în unele împrejurări, în antrenamente și în regimul de viață se răsfrînge negativ în competiții, avînd ca rezultat neîndeplinirea obiectivelor și angajamentelor de performanță asumate.

Dar, nu este suficient să te pregătești serios și cu pasiune și să ai voință. **În competiții există momente foarte importante, în fața cărora se pare că, din cauza unor deficiențe afectiv-morale, unii sportivi nu reușesc să-și fructifice toată pregătirea, calitățile de care dispun.**

Echipa de polo a ratat posibilitatea clasării pe locuri fruntașe pentru că sportivii noștri au început unele jocuri copleșiți de emoție și încordare, ceea ce a permis adversarilor să ia inițiativa din primele minute și

prof. GH. VLĂDICA

(Continuare în pag. a 3-a)

MARGEDA LEAMPA

ACTIVITATEA SPORTIVĂ — UN MUSAFIR NEDORIT ÎN UNELE CASE DE CULTURĂ ALE SINDICATELOR

● O situație devenită cronică, dar privită cu... multă îngăduință

Este firească o oarecare scădere a numărului activităților sportive de agrement pe timp de iarnă. În afara schiului, a patinajului, a excursiilor la cabane, altceva cu greu se poate întreprinde. Cu excepția, doar, a asociațiilor care dispun de săli de sport, precum și a Caselor de cultură ale sindicatelor (acestea din urmă construite în tot mai multe orașe ale țării) — lăcașuri ce pot găzdui diverse și atractive manifestări. Or, tocmai modul cum înțeleg directorii Caselor de cultură ca și consiliile județene, municipale și orășenești ale sindicatelor să includă în programele zilnice activități sportive constituie obiectul însemnărilor de față.

Sau, mai exact spus, cum cele mai multe dintre ele **nu înțeleg !**

Sucevenii se mîndresc — și pe bună dreptate — cu moderna și impunătoarea casă de cultură a sindicatelor din localitate, dată în folosință cu cîțiva ani în urmă. Cîte activități sportive nu s-ar putea organiza aici ! Dar, în pofida faptului că în decursul unei săptămîni multe din încăperi stau nefolosite și ignorînd, pe de altă parte, numeroasele indicații transmise de Comitetul Executiv al Consiliului Central al Uniunii Generale a Sindicatelor (ultima fiind cea din iunie anul trecut, prin care se stabileau sarcini precise în domeniul activității sportive de masă și de performanță) tovarășii care coordonează activitatea de agrement pentru oamenii muncii din întreprinderile și instituțiile sucevene și-au spus, probabil, că într-o casă de cultură... sportul n-are ce căuta. Stranie atitudine !

După cum aflăm de la tovarășul **Efrem Cherteș,** adjunctul comisiei sport-turism a Consiliului Central al U.G.S.R., se explică, se insistă și, firesc, se transmit sarcini... OBLIGATORII, de mulți ani, tovarășilor de la Suceava, pentru a folosi spațiile casei de cultură și în scop de agrement sportiv. Dar la Suceava, aceste sarcini nu sînt luate în seamă. De ce ?

Și dacă Suceava ar fi un caz singular ! O suprafață de aproximativ 400 de metri pătrați de la Casa de cultură a sindicatelor din Petroșani ar putea fi atribuită inițierii și practicării, de către cei ce doresc, a unor sporturi ca box, judo, lupte. Dar, cum spuneam, este mai comod pentru diriguitorii amintitului așezămînt să ignore total activitățile sportive. După cum aceeași ciudată optică o au, despre rolul caselor de cultură ale sindicatelor, și directorii acestor lăcașuri de la Galați și Baia Mare.

Să mai amintim — în încheierea acestor însemnări — că O SALĂ AVÎND DIMENSIUNILE DE 30/20 M.P. ȘI ÎNALTĂ DE 8 METRI, de la clubul cultural Minerul din Lupeni este cu totul și de mult timp abandonată pentru sport.

Nedumerirea noastră provine din faptul — confirmat, după cum s-a văzut, de factori cu cea mai înaltă responsabilitate în mișcarea sportivă sindicală — că fiind cunoscută de multă vreme o asemenea stare anormală de lucruri, NU SE IAU MĂSURI HOTĂRÎTE PENTRU CURMAREA EI.

Să sperăm că se va pune, totuși, piciorul în prag !

Ion GAVRILESCU

NOI COMPETIȚII ÎN CINSTEA ZILEI DE 16 FEBRUARIE

BUCUREȘTI

În cinstea zilei de 16 Februarie, asociația sportivă Spartac organizează o serie de competiții la șah, popice, tenis de masă și tir. Pînă în prezent, la întreceri participă un mare număr de tineri și tinere din cele 70 de întreprinderi ale comerțului interior.

★

Duminică 18 februarie, la orele 8,30, în pădurea Pustnicul va avea loc un interesant concurs de orientare turistică organizat de secția sport-turism din Consiliul municipal al sindicatelor. Participă toate asociațiile sportive sindicale din Capitală, precum și cluburile Voința, Universitatea și unele școli din București. **(O. GUȚU — coresp.)**

ARAD

Pe malul Mureșului a avut loc, în organizarea Consiliului județean pentru educație fizică și sport, o interesantă competiție, **crosul sportivilor legitimați.** La această originală întrecere atletică pe teren variat — organizată în cadrul manifestărilor sportive dotate cu **„Cupa 16 Februarie"** — au participat peste 60 de concurenți, începînd cu juniori mici și încheind cu seniori. Alături de atleți, au alergat la acest cros fotbaliști, luptători, boxeri, jucători de tenis de masă, voleibaliști etc. Scopul acestei competiții : verificarea stadiului de pregătire fizică a sportivilor legitimați.

Iată cîștigătorii : FETE — 15—16 ani : Ibolya Slavic (Lic. 1) ; 17—19 ani : Lucia Oneț (Șc. sp. 1) ; senioare : Elisabeta Hălmăgean (Lic. 1). BĂIEȚI — 15—16 ani : I. Mateșan (Lic. 1) ; 17—19 ani : Gh. Goldiș (Șc. sp. Gloria) ; seniori : E. Grunwald (Lic. 1). (Șt. IACOB — coresp. județean)

LUPENI

Din inițiativa conducerii Casei Pionierului din Lupeni, în sala de sport Minerul din localitate, a fost organizat un frumos concurs de tenis de masă, rezervat elevilor din localitate. Numărul mare de participanți (104 băieți și 20 fete) care au reprezentat școlile generale nr. 1, 2, 3, 5, 6 și liceul din localitate, precum și Școala generală nr. 4 din Vulcan, a obligat pe organizatorii competiției să instaleze nu mai puțin de zece mese de joc în sală.

Iată cîștigătorii : **clasele I—IV, fete :** Dana Pădureanu — Șc. g-rală nr. 6 ; **băieți :** Adrian Culda — Șc. g-rală nr. 1 ; **clasele V—VI ;** fete : Mariana Tudoruț — Șc. g-rală nr. 6 ; **băieți :** Gheorghe Resiga — Șc. g-rală nr. 5, **clasele VII—VIII, fete :** Droghița Anghel — Șc. g-rală nr. 3 ; **băieți :** Ion Csorvași — Șc. g-rală nr. 6.

A urmat concursul rezervat elevilor legitimați la Școala sportivă din Petroșani, care au oferit celor prezenți dispute foarte spectaculoase. Primul loc a revenit elevei Silvia Savin de la Școala generală nr. 6, la fete, și lui Ilie Roșu — Școala generală nr. 3, la băieți. **(S. BALACI — coresp.)**

TENIS — În campionatele de sală

AU ÎNCEPUT ÎNTRECERILE FINALE

HUNEDOARA, 15 (prin telefon de la trimisul nostru). — În concursul republican de tenis pe teren acoperit, rezervat seniorilor și senioarelor, care se dispută în sala Constructorul din localitate, au fost formate grupele finale. Pentru locurile 1—4 s-au calificat următorii jucători : **Toma Ovici, Dan Nemeș** (ambii Progresul), **Viorel Sotiriu, Constantin Popovici** (ambii Steaua). Pentru locurile 5—8 joacă : **Iosif Kerekes** (Dinamo Brașov), **Bebe Almăjan** (Dinamo), **Gheorghe Boaghe** și **Mihai Russu** (ambii C.S.U Construcții).

La fete, în prima grupă (locurile 1—4) s-au calificat : **Iudith Dibar Gohn** (Dinamo Brașov), **Valeria Balaj** (Steaua), **Virginia Ruzici** și **Mariana Simionescu** (ambele Dinamo). În grupa a doua (locurile 5—8) : **Felicia Bucur** (Dinamo Brașov), **Florența Mihai** (Dinamo), **Elena Takaci** (Progresul), **Anca Florești-anu** (C.S.U. Construcții).

Dintre rezultatele premergătoare alcătuirii grupelor, este de menționat victoria tînărului component al lotului național de seniori, Dan Nemeș, în fața mai experimentatului său adversar, Gh. Boaghe, pe care l-a întrecut cu 6—3, 6—7, 6—3. În rest : Popovici—Kerekes 7—5, 1—6, 6—4 ; Dibar — Mihai 6—2, 6—1 ; Balaj — Takaci 6—0, 7—6 ; Simionescu — Bucur 6—3, 6—3 ; Ruzici — Florești-anu 6—2, 6—2.

Și iată primele rezultate din turneul final : Ovici — Popovici 6—2, 6—1 ; Sotiriu — Nemeș 6—1, 6—7, 6—2 (Nemeș a revenit de la 0—5 în setul doi !) ; Kerekes — Russu 1—6, 6—2, 6—3.

Ion GAVRILESCU

★

Partidele pentru calificarea în turneul final al concursurilor republicane rezervate juniorilor ce se desfășoară în sala Steaua s-au soldat cu rezultate scontate, excepție victoria lui T. Pelea (Dinamo) în fața colegului său de club C. Ionescu cu 5—6, 6—1, 6—4.

Rezultate : JUNIOARE : Elena Popescu (Dinamo) — Lunela Crăsteanu (Constr. Hunedoara) 6—4, 3—6, 6—5 ; Ana Balasz (Constr. Hunedoara) — Alina Teodorescu (Șc. sp. 3) 6—0, 6—2 ; Mariana Ilie (Steaua) — Maria Benedec (Sc. sp. Tg. Mureș) 6—1, 6—0 ; Adina Caimacan (C.S.U. Construcții) — Gabriela Szöke (Dinamo) 6—2, 6—4 ; Maria Romanov (Cutezătorii) — Ileana Constantin (Progresul) 6—4, 6—5 ; **JUNIORI cat. 15—16 ani** — S. Chișu (Șc. sp. Sf. Gheorghe) — V. Tomescu (Steaua) 6—2, 6—4 ; S. Orășeanu (Constr. Hunedoara) — O. Sola (Șc. sp. Timișoara) 6—3, 6—2 ; M. Mirza (Progresul) — M. Florescu (Cutezătorii) 6—1, 6—3 ; **cat. 17—18 ani** — C. Curcă (Progresul) — I. Rusen (Progresul) 6—0, 6—2 ; M. Tăbăraș (Progresul) — M. Taloș (C.S.U. Construcții) 6—0, 6—3 ; D. Mîrza (Progresul) — C. Corceac (Șc. sp. Sf. Gheorghe) 6—1, 6—3 ; A. Bădin (Dinamo) — Gr. Ristea (Steaua) 6—3, 6—3 ; Ion Liviu (Steaua) — C. Popescu (Constr. Hunedoara) 6—0, 6—3 ; A. Niculescu (Șc. sp. Timișoara) — P. Bozdog (Progresul) 6—3, 3—6 6—2.

S. IONESCU

prim plan

ION PANȚURU (bob)

Născut la Comarnic, la 11 septembrie 1934. Este maistru la Uzina de mecanică fină din Sinaia. A debutat în sport în anul 1950, jucînd fotbal (și-a încheiat activitatea în această disciplină în anul 1968, ca portar al echipei Carpați Sinaia). Practică bobul din anul 1959. Primul său antrenor a fost Constantin Dragomir. Performanțe internaționale : **la Jocurile Olimpice :** 1968 — locul III la bob 2 ; **la campionatele mondiale :** 1969 — locul II la bob 2 ; 1973 — locul III la bob 2 ; **campionatele europene :** 1967 — locul I la bob 4, locul II la bob 2 ; 1968 — locul II la bob 4 ; 1969 — locul II la bob 2, locul II la bob 4 ; 1970 — locul III la bob 4 ; 1971 : locul I la bob 4. În anul 1963, la prima sa participare internațională (campionatele mondiale de la Igls), a cucerit „Cupa mondială a tineretului".

Neîndoielnic, Ion Panțuru este unul dintre cei mai mari boberi din istoria acestui sport. Prezent timp de un deceniu pe pîrtiile care au găzduit întrecerile Jocurilor Olimpice, campionatelor mondiale și campionatelor europene, talentatul sportiv român a izbutit remarcabila performanță de a cuceri, în acest răstimp, 10 medalii — de aur, argint și bronz —, alăturîndu-se, prin răsunătoarele sale succese, celor mai proeminenți boberi ai lumii — Eugenio Monti, Fritz Feierabend, William Fiske, Francisc Tyler, Victor Emery, Antony Nash — și continuînd astfel tradiția lui Alexandru Papană și Alexandru Frim, campioni ai lumii în anii 1933 și 1934.

Curajul și virtuozitatea lui Ion Panțuru s-au vădit pentru prima dată în anul 1963 cînd, pe pîrtia de la Igls, a cucerit „Cupa Mondială a tineretului" oferită celui mai bine clasat dintre piloții debutanți la campionatul mondial. Apoi, îndeminarea sa deosebită, strădania neobosită de a studia fiecare particularitate a pistelor de concurs, modestia care l-a ajutat să învețe de la cei mai experimentați (Eugenio Monti, de care îl leagă o caldă prietenie, i-a fost unul dintre „profesori"), ambiția de a ajunge în vîrful ierarhiei și de a contribui la gloria sportivă a României, toate acestea au determinat izbînzile lui Ion Panțuru în sportul celor curajoși.

Acum cînd se apropie de împlinirea a 39 de ani (vîrstă la care cei mai mulți boberi devin antrenori sau oficiali), reprezentantul României a demonstrat încă o dată marile lui calități. În îndepărtata stațiune Lake Placid din S.U.A., acolo unde cîștigase medalia de argint a campionatelor mondiale din anul 1969, Ion Panțuru s-a avîntat ca un bolid prin labirintul dificilei piste și, colaborînd exemplar cu vechiul său coechipier Dumitru Focșeneanu, a cîștigat medalia de bronz, făcînd ca tricolorul României să fluture din nou pe catargul echipajelor premiate.

Acesta este maestrul emerit al sportului Ion Panțuru, cel ce oferă prin talentul, curajul și tenacitatea lui un exemplu strălucit pentru viitorii piloți ai boburilor pe care va scrie ROMÂNIA.

FILE DE ISTORIE, DE PRODUCȚIE, DE SPORT...

(Urmare din pag. 1)

ganizate în întreprinderi în 1949. Se practicau la noi în uzină, la acea vreme, boxul, halterele, crosul, rugbyul, aeromodelismul, natația și turismul. Iar astăzi, credeți-mă, mă bucur din inimă să-i văd pe urmașii muncitorilor-sportivi de atunci, rugbyștii sau aeromodeliștii noștri, numărîndu-se printre cei mai buni din țară.

— De ce veniți, pensionar fiind, în fiecare zi în uzină ?

— Dumneata, tinere, n-ai de unde să știi că, după o viață întreagă de muncă nu te poți despărți ușor de locurile care parcă fac parte din ființa ta.

Dar *Vasile Constantinescu* nu este singurul om a cărui viață este legată de Grivița Roșie. Nu spunem o noutate dacă afirmăm că uzina — și nu numai ea — își formează și-și modelează oamenii. Președintele asociației sportive, *Ion Gheorghe*, și electricianul *Ion Cristescu*, membru al consiliului ei, ne vorbesc despre mulți alții. Printre ei, *Mihai Țibuleac*, cunoscutul rugbyst, descoperit încă de cînd juca în echipa de pitici, actualmente unul dintre cei mai prizați specialiști, *lăcătușul Mihai Ionescu, electricianul Petre Barbu*, de asemenea rugbyști, *voleibaliștii Petre Vulpașin* — laborant, *Victor Melinte* — *sudor*, *Ilie Vasile* — *contabil*, cărora li se adaugă *Dorel Onuțan* și *Fernando Godini*, care practică tenisul de masă, *instructorul Vasile Stancu*, arbitrii voluntari *Dumitru Vasile, Valentin Denișan, Ion Dosan, Ion Dumitru* și mulți, mulți alții. Datorită oamenilor săi minunați, prin pasiunea pe care aceștia o pun în tot ceea ce fac, asociația sportivă Grivița Roșie este una dintre cele mai puternice din țară. Sînt oameni care știu să muncească atunci cînd trebuie și să-și petreacă timpul liber într-un mod plăcut și util. În orice caz, ceea ce s-a văzut cu pregnanță, de-a lungul vizitei noastre, a fost faptul că sportivii de la Grivița Roșie caută din toate puterile să apere prestigiul de care se bucură uzina, prin rezultatele remarcabile obținute astăzi, în domeniul producției materiale, ca și prin succesele repurtate pe terenurile de sport !

ACȚIUNI SPORTIVE DEDICATE ZILEI DE 16 FEBRUARIE

Montarea în Bucegi a unei plăci comemorative în amintirea evenimentelor din februarie 1933.

Competiții de tenis de masă și șah, ale căror finale se vor disputa la sfîrșitul acestei săptămîni.

„Cupa 16 Februarie" la box, în ziua de 24 februarie.

30 de participanți la „Crosul 16 Februarie".

Patru excursii la munte, cu salariații uzinei.

BASCHET — *În meciul cu Juventud Badalona*

CEDÎND ÎN MOMENTELE DECISIVE, STEAUA A RATAT CALIFICAREA ÎN SEMIFINALELE CUPEI CUPELOR

Mare a fost deziluzia celor 3.000 de spectatori veniți, miercuri seară, în sala Floreasca pentru a fi martorii calificării echipei Steaua în semifinalele Cupei cupelor. Dar, așa cum s-a mai petrecut în cupele europene chiar cu team-uri mai redutabile decît Steaua, avansul de numai patru puncte, realizat în deplasare, și avantajul terenului propriu (implicit al publicului) s-au dovedit insuficiente pentru obținerea, victoriei finale, care a revenit, după cum se știe, formației Juventud. Aceasta, deși învinsă la Badalona, deși condusă la București cu șapte puncte, a avut resurse fizice și, mai cu seamă, morale pentru a recupera, demonstrînd din plin că faima de care se bucură în baschetul european este pe deplin meritată. Buscato (32 de ani, 1,79 m înălțime) a dovedit că este încă un mare jucător, la fel de valoros ca acum cîțiva ani cînd a fost selecționat (în cîteva rînduri) în reprezentativa continentului, un tehnician desăvîrșit și un pericol permanent pentru coșul advers, Santillana și Estrada au dominat panourile, iar Enrique și Narciso Margall au întregit perfect cvintetul spaniol. Atacul echipei Badalona a fost complet (contraatacurile, acțiunile poziționale, aruncările la coș de sub panou și de la distanță s-au succedat cu regularitate), iar defensiva a izbutit, în special prin flotări în jurul pivoților români, să intercepteze multe mingi.

Și, totuși, chiar în condițiile unui joc excelent practicat de Juventud (după declarația antrenorului nord-american Clinton Morris, cu mult superior celui de la Badalona), Steaua putea realiza calificarea, deși, în contrast cu adversarii, bucureștenii au evoluat sub valoarea manifestată în deplasare. Au fost, însă, cîteva momente cheie, pe care elevii antrenorului Vasile Popescu nu au izbutit să le rezolve favorabil. Primul l-am înregistrat în min. 14, cînd Dumitru (excepțional pînă atunci) a comis, la intervale fulgerătoare, două greșeli personale care, adăugate altor două (în minutele 8 și 13), l-au obligat pe antrenor să-l înlocuiască. Absența lui Dumitru s-a făcut resimțită și în atac și în apărare și, ca urmare, oaspeții au putut egala. Un alt „moment" au fost ultimele 90 de secunde, în care Steaua nu a mai înscris nici un punct ! Or, se știe, în 90 de secunde o partidă poate fi cîștigată și pierdută de cîteva ori. Dar, fără nici un coș marcat, rezultatul nu poate fi decît unul singur pentru jucătorii care nu reușesc să fructifice. În sfîrșit, ar mai fi acea minge scăpată de Oczelak cu 30 de secunde înaintea fluierului final, deci în perioada absolut decisivă, în care s-ar fi putut întoarce rezultatul în favoarea echipei Steaua. Peste toate acestea, trebuie să adăugăm ușurința cu care a fost încercat coșul de la 8—9 metri, numărul surprinzător de mic al contraatacurilor (doar trei, dintre care unul încheiat cu coș înscris), angajarea destul de rară a pivoților (în special a lui Oczelak care, este drept, nici nu a alergat prea mult pentru a se demarca) și tracul care a pus tot mai mult stăpînire pe baschetbaliștii de la Steaua, spre deosebire de oaspeți care evoluau din ce în ce mai relaxați. Singur Poleanu s-a desprins de atmosfera de teamă ce cuprindea treptat echipa Steaua, înscriind dezinvolt și îndemnîndu-și colegii spre terenul advers.

Astfel Steaua a ratat calificarea deși putea, la fel de bine, să o realizeze. I-a lipsit doar puțin să provoace mai sus decît o făcuse pînă miercuri seară. Sîntem convinși că eșecul i-a afectat pe reprezentanții României în Cupa cupelor. Însă, credem că ei au bărbăția de a privi cum se cuvine întreaga lor evoluție, și învățînd din greșeli, se vor pregăti cu și mai multă sîrguință pentru ca, la viitoarea lor participare în cupele europene, să joace mai bine decît au făcut-o anul acesta.

D. STANCULESCU

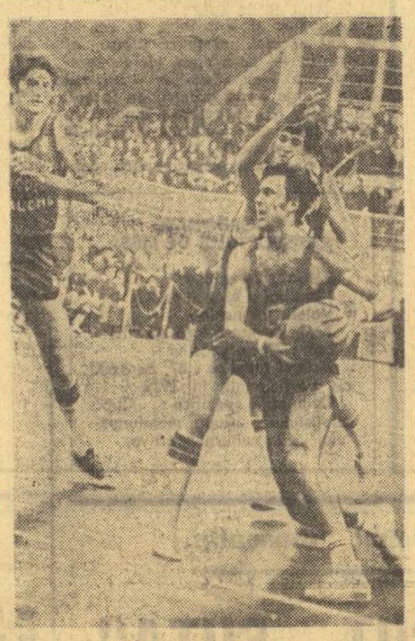

Pîrșu (avîndu-l în spate pe Buscato), într-una din puținele sale pătrunderi spre coșul advers.

Foto : Dragoș NEAGU

RADIOGRAFIA MECIULUI

STEAUA : 60 aruncări din acțiune — 27 reușite (45%) ; 17 aruncări libere — 11 reușite (64%) ; 29 mingi recuperate (12 în ofensivă, 17 în defensivă), 14 mingi cîștigate, 12 mingi pierdute. **Tarău :** 18 aruncări din acțiune — 8 reușite, 5 aruncări libere — 3 reușite ; **Savu :** 8—2, 2—2 ; **Pîrșu :** 5—2, 0—0 ; **Gheorghe :** 3—0, 2—1 ; **Poleanu :** 12—9, 0—0 ; **Dumitru :** 3—2, 2—2 ; **Oczelak :** 11—4, 6—3.

JUVENTUD : 67 aruncări din acțiune — 31 reușite (46%) ; 10 aruncări libere — 10 reușite (100%) ; 23 mingi recuperate (12 în ofensivă, 11 în defensivă), 7 mingi cîștigate, 10 mingi pierdute. **Santillana :** 14—6, 4—4 ; **Estrada :** 12—4, 2—2 ; **E. Margall :** 15—8, 2—2 ; **Filba :** 2—1, 2—2 ; **Oleart :** 3—1, 0—0 ; **Buscato :** 15—9, 0—0 ; **N. Margall :** 6—2, 0—0.

OCZELAK, CELE MAI MULTE PUNCTE

În ediția a VI-a a Cupei cupelor, Steaua a susținut opt meciuri (72—83 și 81—67 cu Maccabi Ramat Gan, 76—80 și 76—70 cu Racing Ford Anvers în eliminatorii ; 87—80 și 61—82 cu Jugoplastika Split, 81—77 și 65—72 cu Juventud Badalona în sferturile de finală), dintre care a cîștigat patru și a pierdut tot atîtea. A realizat coșaverajul general 599—611.

Cele 599 de puncte au fost înscrise de : Oczelak 160, Tarău 139, Savu 75, Dumitru 64, Gheorghe 49, Pîrșu 34, Dimancea 29, Poleanu 20, Baciu 17, Ioneci 12. Au mai fost folosiți Grădișteanu și Ronay.

ALTE REZULTATE DIN CUPELE EUROPENE

Nici o surpriză nu s-a înregistrat, pînă acum, în ultimele meciuri disputate în cadrul sferturilor de finală ale cupelor europene la baschet. În C.C.E. la băieți, Ignis a dispus (la Varese) de T.S.K.A. Moscova cu 78—65 (37—30), dar primul loc în grupa B a revenit tot baschetbaliștilor sovietici, cîștigători cu 97—76 în partida de la Moscova. În grupa A, Simmenthal Milano a învins la Belgrad pe Steaua roșie cu 80—74 (32—30) și și-a rotunjit coșaverajul cu scorul total de 188—159 (în tur, 108—85 pentru Simmenthal). Ambele echipe s-au calificat în semifinalele C.C.E.

În Cupa cupelor, baschetbaliștii de la Spartak au cîștigat la Leningrad cu 82—77 (33—35) în fața formației Spartak Brno, obținînd primul loc în grupa A (pe locul secund, Mobilquatro Milano).

La fete, în C.C.E., Clermont Ferrand a reeditat succesul din tur (101—64) asupra echipei Vozdovac Belgrad : 83—73 (39—46), iar GEAS Sesto San Giovanni a părăsit învinsă terenul propriu : 61—82 (35—39) cu Daugava Riga (în tur 51—87). În Cupa cupelor : Spartak Leningrad — M.T.K. Budapesta 71—44 (37—28), în tur 81—49, Levski — Spartak Sofia — Hapoel Tel Aviv 77—58 (44—32), în tur 73—68.

FĂRĂ HAPPY-END

Sigur că victoria este importantă, sigur că o dorim. Dar ea nu stă totdeauna la cheremul nostru și din această pricină nu e cazul să facem o tragedie. Sînt filme care au happy-end. Altele n-au, ceea ce nu înseamnă că nu pot fi bune.

Miercuri seara, în sala Floreasca, admirabilul spectacol basketbalistic a valorat aproape cît o victorie. Slalomurile lui Nicolae Pîrșu și mai ales Dorin Dumitru, pătrunderile lor fulgurante, excelența privirii periferice, care duce la pase improvizate, neașteptate, pe cît de surprinzătoare — au delectat un public care, pentru prima oară în aceste două luni de festival basketbalistic internațional, a covîrșit gradenele singurei și neîncăpătoarei săli bucureștene.

În asemenea momente de tensiune și euforică dezlănțuire sportivă, parcă se șterg toate limitele între actorii de avanscenă și cei de figurație. N-au fost puțini cei ce, uimiți de sterilitatea unui pivot respectabil cum e Gheorghe Oczelak, au început să răsfoiască memoria vecinilor pentru a afla cine este apariția plină de farmec (dar mai ales de eficacitate) ce poartă numele de Dan Poleanu, autorul unei incredibile serii de 8 coșuri în mai puțin de un sfert de oră de joc !

Dintre piloniii spectacolului nu trebuie, firește, ignorați jucătorii spanioli și în primul rînd Francisco Buscato, scund, dar prodigios în aruncările la coș din orice poziție. El ne-a dovedit că un titular al trofeului internațional pentru fair-play (1969) poate fi totodată și un jucător valoros. În jurul lui au pivotat, cu o omogenitate pe care numai rudenia de sînge o dă, cei trei frați Enrique, Narciso și Jose-Maria Margall Tauler.

Nu știm dacă victoria spaniolilor va spori vînzarea apei gazoase, tonică, pe bază de chinină, care se numește „Schwepps", cum bine se putea citi pe tricourile verzi. La urma urmei, o asemenea apă se bea dacă-ți place, nu de dragul lui Santillana... Știm, în schimb, că — părăsind chiar competiția — Steaua a făcut efectiv cinste sportului românesc prin ținuta generală de-a lungul turneului.

Victor BANCIULESCU

ȘAH — A ÎNCEPUT TURNEUL DE SELECȚIE AL MAEȘTRILOR

În sala Constructorul, din Capitală, a început turneul de șah al maeștrilor, care constituie totodată un prilej de verificare și selecție a lotului nostru național.

Tragerea la sorți a stabilit următoarea ordine pe tabela de concurs :

1. Vaisman, 2. Neamțu, 3. Stanciu, 4. Pavlov, 5. Stoica, 6. Mititelu, 7. Nacht, 8. Voiculescu, 9. Ghinda, 10. Botez, 11. Ungureanu, 12. Drimer.

În prima rundă, partidele Stanciu — Botez, Pavlov — Ghinda, Stoica — Voiculescu și Mititelu — Nacht au fost remize. Întîlnirile Vaisman — Drimer și Neamțu — Ungureanu s-au întrerupt.

Iată rezultatele din runda a 2-a : Vaisman — Neamțu 1—0, Drimer — Nacht 1—0, Ungureanu — Stanciu 0—1, Botez — Pavlov ½—½, Ghinda — Stoica ½—½, Voiculescu — Mititelu 0—1.

În clasament conduc Stanciu și Mititelu fiecare cu cîte 1½ p.

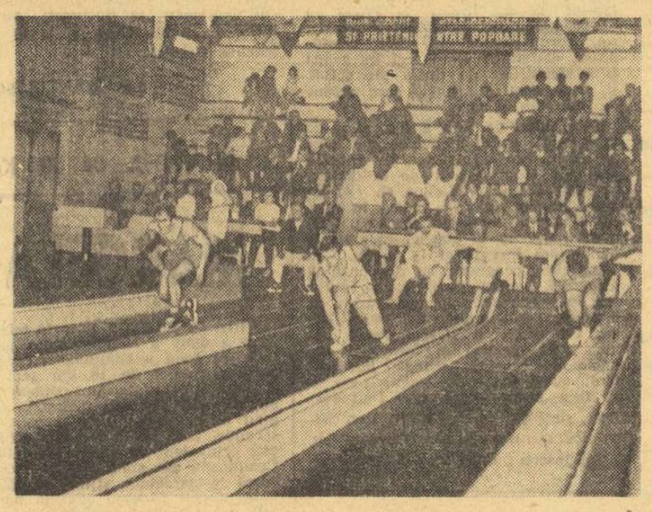

Arena Voința din Capitală, locul de desfășurare a multor competiții de amploare, printre care și o ediție a „mondialelor".

POPICE — MÎINE SE REIAU

ÎNTRECERILE CAMPIONATULUI DIVIZIEI A

Sîmbătă și duminică, cele 40 de echipe participante la întrecerile campionatului Diviziei A își vor relua activitatea, disputîndu-și returul competiției. Această cea de a doua jumătate a campionatului, ediția 1972—1973, se anunță deosebit de disputată și, ca atare, este așteptată cu legitim interes de către numeroșii participanți și iubitori ai sportului popicelor.

Returul va opune echipe mult mai bine pregătite. Acum majoritatea formațiilor s-au antrenat cu multă seriozitate pentru noul sezon, iar unele sexteturi au fost remaniate. Astfel, **Voința București**, campioană la femei, care a terminat turul pe locul 5 în serie, va avea în formație pe maestra emerită a sportului **Elena Cernat : Olimpia Reșița**, amenințată cu retrogradarea, are acum printre jucătorii ei pe maestrul emerit al sportului **Ion Micoroiu**, iar sexteturile **Voința Tg. Mureș** — atît la femei cît și la bărbați, **Voința Cluj, Hidromecanica Brașov, Petrolul Băicoi, Cetatea Giurgiu** au promovat din pepiniera proprie tineri talentați. În plus, situația în clasament a multor formații, 3—4 echipe cu același număr de puncte în fruntea sau coada clasamentelor, face ca întrecerile returului să fie mai atractive. În toate cele patru serii sînt cel puțin 20 de divizionare care candidează la un loc printre cele 12, care vor lua parte la turneul final pentru desemnarea campioanelor. Tot așa și la subsolul clasamentelor, unde în afara formațiilor Record Cluj, Frigul București (la femei) și Voința Lugoj, care în mod practic nu mai au cum să refacă handicapul, deoarece în toamnă au obținut doar cîte 2 puncte, sînt cel puțin încă 6 echipe amenințate cu retrogradarea. Deci, motive pentru care credem că returul campionatului va avea o desfășurare „bătăioasă".

Iată acum pe scurt care este situația în fruntea seriilor. La femei — seria Sud — patru formații se află la egalitate de puncte, cîte 12 și anume **Gloria, Rapid, Laromet** (toate din București) și **Metrom Brașov**, dar în urma lor se găsesc, la numai două puncte distanță, **Voința București, campioana țării. Petrolul Băicoi** și **Cetatea Giurgiu.** În seria Nord conduce **Voința Tg. Mureș** cu 14 p, dar are patru urmăritoare, toate la egalitate de puncte (10), **Voința Cluj, C.S.M. Reșița, Hidromecanica Brașov** și **Voința Mediaș.** În zona periculoasă a clasamentelor, pe locurile 9—10, sînt Instalatorul și Frigul, ambele din Capitală cu 4 și, respectiv, 2 p (seria Sud) Voința Timișoara (4 p) și Record Cluj (2 p). La bărbați, aceeași incertitudine, **Constructorul Galați** conduce autoritar în seria Sud cu 14 p, față de 10 puncte cîte au **Rapid București, Gloria București, Flacăra Cîmpina, Constructorul București** și **Victoria Bod.** În seria cealaltă, **Voința Cluj, Voința Tg. Mureș** și **Jiul Petrila** toate au cîte 12 puncte, dar n-au abandonat lupta pentru primele locuri nici echipele **C.F.R. Tg. Mureș** și **C.F.R. Timișoara**, ca să amintim numai pe acestea dintre cele patru formații care au totalizat în toamnă cîte 10 puncte. Pe ultimele locuri sînt Laromet București (6 p) și Rulmentul Brașov (4 p) în seria Sud, Olimpia Reșița (4 p) și Voința Lugoj (2 p) în seria Nord. **(T.R.)**

SCHI

S-a întors în țară lotul de schiori alpini români, care a participat la concursul internațional din Iugoslavia, dotat cu trofeul „Pedraga Heruca". Condițiile de desfășurare a curselor de slalom și slalom uriaș au fost foarte bune, la aceasta contribuind și excepționala organizare asigurată de gazdele iugoslave. Concursul s-a bucurat de o participare valoroasă, întrucît au răspuns invitațiilor unii dintre cei mai buni schiori din **Austria** (6 concurenți), **Elveția** (8 concurenți), **Polonia** (3 concurenți), **Cehoslovacia** (3 concurenți), la care s-au adăugat și trei echipe din țara gazdă. Așadar, schiorii români au avut adversari bine cotați pe plan internațional într-un concurs important, în cadrul căruia s-au acordat punctaje F.I.S. — B. La proba de slalom uriaș, primele trei locuri au fost ocupate, în ordine, de către **Kasper Schweiger** (Austria) cu 2:19,03, urmat de compatriotul său **Franz Wolf** cu 2:19,11 și iugoslavul **Marko Kavcici** cu 2:20,37. Schiorii români **Constantin Văideanu,** cu 2:29,53 și **Marian Burchi** cu 2:29,82 au ocupat locurile 23 și, respectiv, 25 din 35 de concurenți care au terminat cursa, la startul cărela se înscriseseră inițial 56 de schiori.

O comportare mult mai bună au avut reprezentanții noștri în proba de slalom special, unde au ocupat locurile 10 — **Marian Burchi,** cu 1:45,57 și 11 — **C. Văideanu,** cu 1:45,71. În fruntea clasamentului de slalom special s-au clasat concurenții austrieci **Werner Fiegel** (1:40,25) **Kasper Schweiger** (1:41,17) și **Michael Koch** (1:43,47). O comportare mai slabă, datorată și faptului că au fost printre puținii juniori prezenți la acest concurs de seniori, au avut-o ceilalți doi reprezentanți ai noștri, **Alexandru Manta** și **Nandor Szabo.**

CONCURSUL „PEDRAGA HERUCA" (IUGOSLAVIA)

CAMPIONATELE NAȚIONALE DE FOND

(Urmare din pag. 1)

de a se apropia de grupul fruntaș. Noi credem că prima echipă dinamovistă nu ar fi avut nevoie de un astfel de ajutor fiind prin componență și formă sportivă manifestată superioară, dar faptul în sine s-a petrecut și el trebuie consemnat ca o lipsă de sportivitate și colegialitate a schiorului amintit. Culmea este că, în final echipa Steagul roșu a fost descalificată deși se clasase pe locul II, prin omisiuni de la regulamentul de desfășurare a concursului, cu toate că juriul probei îi permisese să ia startul. Sîntem pentru respectarea integrală a prevederilor regulamentare, dar credem că este bine ca acestea să nu fie folosite în scopul de șicane sau răfuială între antrenori și diverse cluburi, pentru aceasta juriul de concurs trebuie să dovedească mai multă autoritate, fermitate și inițiativă. În întrecerea juniorilor II, 3x5 km, 16 echipe pornite din start și-au desemnat cîștigătorii care coincid de fapt și cu pronosticurile inițiale. A cîștigat Școala sportivă Brașovia urmată la diferență de Școala sportivă M. Ciuc și Liceul experimental de schi Predeal. În cursa 3x3 km fete a cîștigat după cum era de așteptat, dar numai cu un metru avans, echipa Dinamo Brașov față de redutabila formație a Școlii sportive din Vatra Dornei. Regretabil este că în desfășurarea probelor de ștafetă o parte din sportivi și chiar din antrenori orbiți de pasiune, au încurajat frenetic pe concurenții proprii, au alergat alături de ei, ceea ce litera regulamentului interzice și în plus creează un aspect de dezordine.

CLASAMENTE : 10 km. fond senioare : 1. Marcela Leampă (Dinamo Brașov) 42,06, 2. Rodica Clinci (Tractorul) 44,55, 3. Adriana Barabaș (Tractorul) 45,13 ; **3x7 km juniori :** 1. Dinamo (Urs, Ionetecu, Girniță), 74,33, 2. Tractorul (Catargiu, Perciog, Duca) 77,53, 3. S.B.C. Sinaia (Păunescu, Clinciu, Mîndruș) 78,26 ; **3x5 km juniori :** 1. Școala sportivă Brașovia (Tamaș, Olteanu, Solovăstru) 65,38, 2. Școala sportivă M. Ciuc (Benedec, Tanco, Laszlo) 69,35, 3. Liceul experimental Predeal (Gîrbăcea, Bășa, Moise) 69,46 ; **3x3 km :** 1. Dinamo Brașov (Milă, Rîmbu, Bășa) 46,24 2. Școala sportivă Vatra Dornei (Olaru, Mititelu, Pața) 46,25, 3. Școala sportivă Gheorghieni (Szekeli, Szekeli, Tudor) 47,26.

GABRIEL MOICEANU — SĂRBĂTORIT DE CLUBUL DINAMO

Astăzi, începînd de la ora 17,30, are loc — la sediul clubului sportiv Dinamo — sărbătorirea fostului rutier Gabriel Moiceanu. Cîștigător al cursei Paris — Rouen — Paris, învingător de etape în „Cursa Păcii", Praga — Berlin — Varșovia, și în alte competiții de amploare, Gabriel Moiceanu are în palmaresul său succese nenumărate și în marile întreceri din țară, printre care titluri de campion național și de învingător în „Turul României". Cu trei ani în urmă, el a spus adio disciplinei care l-a făcut cunoscut în lumea sportului. Sărbătorirea retragerii sale din activitate a întîrziat însă (mai bine mai tîrziu decît niciodată !) și este prilejuită acum de apariția cărții lui Emil Iencec, intitulată **„Din Muscel la Piramide cu Gabriel Moiceanu".**

Cu prilejul sărbătoririi vor vorbi despre Gabriel Moiceanu — ciclistul și omul — ziariști și colegi de echipă, festivitatea urmînd să se încheie cu un program artistic.

RUGBY — „CUPA DE IARNĂ"

Pe terenul Constructorul s-au întîlnit formațiile **Steaua,** actuala lideră a campionatului diviziei A, și **Constructorul,** fruntașa seriei I în divizia secundă, într-o partidă contînd pentru etapa întîi a „Cupei de iarnă" la rugby. Superiori în toate compartimentele, steliștii au dominat în permanență, jucînd deseori, ceea ce le-a permis să cîștige detașat : **53—0 (17—0).** De menționat, totuși, că în formația Constructorul au evoluat mulți juniori. Au jucat : **STEAUA :** Cioarec, Munteanu, Ciornei, Șerban, Pintea, Achim, Postolache, Corneliu, Mateescu, Enache, Budică, Teleașă, Ionescu, Vasilică, Durbac, Braga, Bucur, Gh. Mircea, Giba, Căinaru, Suciu, Dumitru, Benedec, Nedelcu ; **CONSTRUCTORUL :** Bică, Dobre, Vușcan, Toma, Arapalea, Vlădescu, Tablă, Boiangiu, Damaschin, Meiu, Vasilescu, Cochia, Cristescu, Puchianu, Chipăilă, Goga, Lăzărescu, **(O. GUȚU).**

TENIS DE MASĂ

MARIA ALEXANDRU LA TURNEUL „TOP 12"

Campioana noastră națională **Maria Alexandru,** însoțită de antrenoarea federală **Ella Constantinescu,** a plecat ieri la Turneul european **„Top 12",** ce se va desfășura la Böblingen (R. F. a Germaniei), sub egida Uniunii europene de tenis de masă. Întrecerea, care reunește cei mai buni 12 jucători și jucătoare ai anului 1972 din Europa, se va disputa sistem turneu, începînd de astăzi, pînă duminică.

ANUNȚ

Cursul de perfecționare a antrenorilor din Capitală se deschide în ziua de marți 20 februarie a.c., ora 12,00, cu lecția : **„Dinamica dezvoltării motrice și creșterii somatice în perioada 7—19 ani".** Expune prof. **Virgil Mazilu,** cercetător principal la Centrul de cercetări științifice și documentare al C.N.E.F.S.

Cursul are loc la sediul C.M.B.E.F.S., din strada Biserica Amzei nr. 6.

VIZIBILĂ ÎMBUNĂTĂȚIRE SUB TOATE ASPECTELE

(Urmare din pag 1)

gur la balon dar ezită să șuteze și ratează. În min. 27, la o lovitură liberă de la 18 m executată de José Maria, Răducanu este bătut, dar mingea lovește bara. Pînă la pauză înregistrăm șutul puternic și periculos al lui Dumitru (min. 37) și marea ocazie a lui Beldeanu care, primind balonul de la Iordănescu, ajunge singur la 6 metri de poartă dar trage în Borja.

În a doua parte, echipa noastră domină și își creează două bune situații de marcare (min. 47 și 51) prin Sătmăreanu și respectiv Beldeanu. Asistăm, mai departe, la o echilibrare a întrecerii determinată și de faptul că în echipa gazdă au intrat mulți jucători cu forțe proaspete. MINUTUL 70 ADUCE AL DOILEA GOL AL ECHIPEI NOASTRE: SĂTMĂREANU ÎI PASEAZĂ LUI DUMITRACHE CARE ÎL VEDE BINE DEMARCAT PE CENTRU PE IORDĂNESCU. O MINGE LA TIMP TRIMISĂ ȘI IORDĂNESCU SE AFLĂ ÎN FAȚA DOAR CU PORTARUL VELIKOVICI, ÎMPINGE MINGEA PE LÎNGĂ EL DAR ACEASTA NU SE DUCE ÎN DIRECȚIA PORȚII. CU UN ULTIM EFORT IORDĂNESCU REAJUNGE BALONUL ȘI-L EXPEDIAZĂ ÎN PLASĂ.

În ansamblu, un joc mult mai bun ca cel de la Nîmes. Terenul a fost bine acoperit, s-a jucat grupat. Formația a dovedit o mobilitate sporită, în care a excelat linia de mijloc. Susținerea, prin rotație, a acțiunilor de la mijlocul terenului și chiar din careul advers de către fundașii centrali s-a executat corect și prompt. În vervă aripa dreaptă, unde Troi a acționat cu multă dezinvoltură. **Dumitrache** a efectuat multe mișcări pe lățimea terenului, derutînd apărarea spaniolilor. Am notat o mult mai bună colaborare între posturi, acțiunile s-au efectuat cu judiciozitate și nu s-au irosit mingile prin exagerarea paselor lungi. Ne-au plăcut, de asemenea, intrările pe centru ale lui **Iordănescu**, prin schimburi de locuri cu **Dumitrache**. Despre acesta din urmă aș adăuga că este necesar să fie mai mult susținut cînd are balonul.

Acum, despre programul în continuare al fotbaliștilor noștri. Vineri la prînz vom părăsi Barcelona cu destinația Sevilla. Trebuie să vă spun că ne-am bucurat de o excelentă primire și găzduire aici, că partida s-a desfășurat într-o notă de perfectă sportivitate, antrenorul **Santamaria** cerînd jucătorilor lui să nu efectueze nici o intrare dură, să nu comită nici un gest nesportiv, reguli ale fair-play-ului respectate total și de fotbaliștii antrenați de **Valentin Stănescu**. Publicul, competent și corect, a răsplătit cu multe aplauze acțiunile cursive ale echipei noastre și momentele de virtuozitate tehnică oferite de **Dobrin** și **Dumitrache**.

La **Sevilla**, pînă la jocul de marți, vor avea loc antrenamentele obișnuite, dar antrenorul Valentin Stănescu intenționează să realizeze, probabil duminică, încă un meci de verificare cu o echipă de categorie inferioară, deoarece formația noastră are nevoie de cît mai multe partide de omogenizare. În privința jucătorilor accidentați: **Adamache** este complet restabilit dar el nu a fost introdus în joc la Barcelona tocmai spre a-l menaja. **Lucescu**, în schimb, a suferit o nouă accidentare la antrenamentul de dinaintea jocului astfel că a devenit indisponibil și, în consecință, pleacă vineri spre București unde va sosi în cursul după-amiezii.

Despre alte noutăți din viața lotului nostru precum și despre întîlnirea de marți 20 februarie care încheie turneul tricolorilor, în următoarea noastră corespondență pe care o vom transmite de la hotelul **„Colon"** din **Sevilla**.

PROBLEME METAFIZICE

Minunată este perioada aceasta a vieții noastre de fotbaliști — după ceea ce a făcut Steaua cu șabadabadaua aceea spaniolă la baschet și România cu Espanol, iar ne facem că plouă și redevenim ceea ce și sîntem: fotbaliști! — minunată e vremea aceasta cu gheață pe teren, cu vorbe nostime prin ziare, cu nebuni care fug de-acasă, pe lapoviță, să vadă un antrenament, cu antrenori — care — în mod — vizibil — n-au — urmărit — rezultatul... Mai ales chestia aceasta mă înnebunește: meciurile în care nu se urmărește rezultatul, ci fel de fel de probleme metafizice, cum ar fi omogenizarea, tehnica în viteză, viteza în tehnică, cursivitatea acțiunilor și intercalarea ofensivă a fundașilor în pasivitatea atacanților. Inima mea cîntă: iarba dă colț și antrenorii nu se gîndesc la infarct. Ei opresc jocul cu mare plăcere și încep să dea sfaturi fără să le pese de ce scrie pe tabelă: de ce ai pasat, mă, obiect de lux, la 3 metri de poartă? De ce te-ai lansat în atac, coțofană primitivă, cînd nu ai avut acoperire pe flanc? Unde ți-au fost ochii, copil al durerii provinciale? Vrei să te schimb cu unul de la Progresul? Acum aduc o extremă stîngă din doctor Staicovici!...

TELE-Cronica

Fie vorba între noi, nici jucătorii nu se gîndesc la a fi sau a nu fi. Dacă nu contează ce scrie pe tabelă, dacă lucrăm la omogenizare și nu la cîștigarea de puncte, dacă facem metafizică — e perfect. Și eu aș ține-o tot într-un antrenament în care să nu conteze rezultatul. Ne-am învîrti într-un basm de vorbe frumoase, ne-am tot sfătui și nu ne-am părui, ne-am da în bărci, în leagăne, am face toată ziua teste și feste, ne-am îngriji dantura, am iubi natura, nevasta și copiii. Viața sportivă fără goluri, fără învinși și fără învingători, — să tot trăiești, trai nineacă pe banii babachii, cum îi zice jupîn Dumitrache lui Spiridon într-o „noapte furtunoasă", luîndu-l tare, din scurt, chiar la palme, revoltat în onoarea lui de familist care nu admite, mă-nțelegi... Asta-i nenorocirea: că nu putem evita rundul de noapte al lui jupîn Dumitrache, nu putem să ne ferim de nopțile furtunoase, nu putem ignora onoarea noastră de familiști cu ambițul ei. Căci mai toți sîntem Spiridoni mai mult sau mai puțin onești. E ceea ce mă și face să fiu suspicios cu această minunată perioadă a vieții care — nu — urmărește — rezultatul: sistematic, de cîte ori, pe plan intern, nu se urmărește rezultatul, echipa bună o face fiartă în fața unei necunoscute din Ce sau chiar De. Vedetele se omogenizează și joacă cursiv — necunoscuții, care nu se omogenizează fiindcă sînt sparring-partneri, scot un meci nul, sau chiar învinq, dar nu contează, căci tocmai rezultatul nu contează. Vedetele lucrează tehnica în viteză, exersează șutul la poartă, au o excepțională condiție fizică, dar ratează la 3 metri de poartă, deoarece e antrenament și totu-i să-ți mărești capacitatea ofensivă. Capacitatea asta crește de la meci nul cu C.I.L. Gherla la înfrîngere surprinzătoare în fața „Butoiului" din Ghelar. Urmează ca în campionat — cînd se urmărește doar rezultatul și se moare după un punct — să nu se mai rateze de la 3 metri, dar în schimb să scadă capacitatea ofensivă și viteza în tehnică, căci ceva trebuie să scadă, nu? Atunci nu va mai conta cursivitatea, ci doar rezultatul. Atunci nu se va mai urmări omogenizarea, căci aia s-a urmărit la antrenament, cu mii de suporteri în jur și declarații presei, omogenizare care s-a văzut ce rezultate excelente a dat: 1—1 cu nu știu cine, și ce perspective a deschis! Perspectiva ca în campionat antrenorul să se îmbolnăvească de inimă și jucătorii să devină metafizici. Îmi place deci, în general, și teoretic, vremea asta a nerezultatelor, dar practic o suspicionez, cum se zice. O întrebare fantastic de absurdă mă străbate din cap pînă în picioare. E o întrebare atît de stranie, atît de gravă, că aș urca în tren să stau de vorbă cu psihologii echipelor: lumea ar fi total absurdă, domnilor, dacă la antrenamente ar conta rezultatele?

CORESPONDENȚA:

Ion Craioveanu — Craiova: Acuzațiile pe care mi le-aduceți — că sînt laș, părtinitor, că nu văd cum englezii filmează cu 6 camere, că de ce tac cînd ni se dau doar două finale de judo ș.a.m.d. — au o asemenea siguranță de sine, o asemenea forță, încît e de mirare cum de-ați omis să vă dați adresa, pentru a vă răspunde personal. La atîta vehemență, de ce un asemenea anonimat?

BELPHEGOR

fotbal

REUNIȚI DE IERI LA BUCUREȘTI

JUVENTIȘTII SÎNT PLINI DE AMBIȚII

Lotul de tineret sub 21 de ani s-a reunit ieri dimineață la București. Alcătuit din jucători talentați, de reală perspectivă, lotul va participa la **Viareggio**, la un puternic turneu internațional, și toate gîndurile celor mai tineri jucători ai antrenorului **Cornel Drăgușin** se îndreaptă spre o participare onorabilă, care să permită curînd saltul în loturile reprezentative superioare. Pentru acest turneu, la care lotul nostru va participa sub numele de **Steaua** (majoritatea echipelor participante reprezintă, de fapt, loturi reprezentative !), antrenorul **Cornel Drăgușin** a convocat următorii jucători: **Ion Gabriel** (Jiul) și **Costaș** (Politehnica Iași) — portari; **Onuțan** (Jiul), **Purima** (U.T.A.), **Unchiaș** (A.S.A. Tg. Mureș), **Poraschi** („U" Cluj), **Ciocîrlan** (Sportul studențesc) și **Iovănescu** (Steaua) — fundași; **Vișan** (C.F.R. Cluj), **Ion Ion** (Steaua) și **Mureșan** („U" Cluj) — mijlocași; **Anghel** (Steagul roșu), **Rădulescu** (Farul), **Szabados** (Jiul), **Bataciu** (Dinamo) și **Amarandei** (Politehnica Iași) — atacanți.

În lotul inițial convocat mai figurau jucătorii Dumitriu IV, Smarandache, Helvei (Steaua) și Sătmăreanu II (Dinamo), însă ei au fost lăsați la echipele lor de club care întreprind în această perioadă turnee peste hotare.

Timpul scurt de pregătire în comun (și aceasta pentru că jucătorii au fost lăsați la cluburile lor pentru instruire) a făcut ca programul acestor zile dinaintea plecării, stabilită pentru marți dimineață, să cuprindă numai jocuri necesare asamblării și omogenizării echipei. În numele acestui imperativ, oarecum forțuit, lotul a susținut ieri după-amiază un joc școală (două reprize a 30 de minute) cu juniorii Progresului, astăzi va întîlni echipa de tineret a Sportului Studențesc, într-un meci de 90 de minute, iar duminică dimineața va fi, după toate probabilitățile, partenerul Rapidului care se pregătește pentru întîlnirea cu Leeds.

La această a XXV-a ediție a turneului internațional de la Viareggio, la care participă 16 echipe (8 străine și 8 italiene), primul adversar al lotului nostru de tineret va fi formația A.C. Milan, de 6 ori cîștigătoare a turneului. Partida se va desfășura tur-retur, primul joc urmînd să se dispute la 24 februarie, la Spezia. Numele adversarului și perspectiva unor salturi valorice au trezit ambiții mari în rîndul juventiștilor, încă de la prima lor confruntare. Ceea ce poate fi un mare cîștig pentru viitorul imediat și de perspectivă.

Mircea M. IONESCU

Au ajuns și ei, cei mai tineri dintre tinerele noastre speranțe, la fotografia mult dorită: de reunire a lotului reprezentativ. Selecționații pentru lotul pînă la 21 de ani, la cîteva clipe după adunarea de la sediul F. R. Fotbal

Foto: S. BAKCSY

C.F.R. CLUJ — ÎN TURNEU ÎN R. D. GERMANĂ

Echipa C.F.R. Cluj a plecat miercuri în R.D. Germană, unde va susține trei partide. Prima partidă va avea loc la Erfurt în compania formației locale **F.C. Rotweis**, în ziua de 17 februarie. În continuare, feroviarii clujeni vor evolua în compania echipelor **Carl Zeiss Jena** (21 februarie) și **Chemie Halle** (24 februarie).

DUPĂ ACEL 1-4 DE LA SZEKESFEHERVAR

Așadar, în prima partidă de o dificultate sporită, **Rapidul** a cedat categoric. La **Szekesfehervar**, întîlnind una dintre formațiile de al doilea pluton valoric al campionatului ungar, **Videoton**, feroviarii au fost întrecuți la trei goluri distanță. Nu proporțiile scorului interesează, interesează că echipa din Giulești a avut un final total neconvenabil care a dus-o, drept urmare, de la egalare (Neagu a obținut acel gol de 1—1) la 1—4. Deci nu se poate vorbi de acumularea rezistenței în regim de înaltă solicitare pentru durata a 90 de minute. E o primă constatare. Sigur că în funcționarea actualului mecanism al unsprezecelui feroviar grevează absența celor doi titulari de bază din apărare, aflați în lotul reprezentativ. Trebuie ținut seama de acest fapt, după cum trebuie ca eșecul de la Szekesfehervar să nu producă o stare de derută și de descurajare în rîndurile unsprezecelui din **Giulești** și ale conducerii sale.

Principalul este ca timpul care a mai rămas să fie judicios utilizat, panica să nu ducă la măsuri pripite care n-ar face decît să adincească actualele carențe. Se impune, în primul rînd, continuarea în ritm susținut a pregătirilor și organizarea unui program de meciuri cît mai pretențios și mai solicitant spre a aduce echipa în condiție. **Rapidul** joacă duminică în **Giulești** cu lotul de tineret sub 21 de ani care credem că îi va servi o replică utilă, gîndindu-ne că și el are scopuri competitive imediate, turneul de la **Viareggio**. Va urma turneul din **Algeria** asupra utilității căruia, sub raportul stării terenurilor (completamente opuse celui pe care va juca Rapidul în „Cupa Cupelor") **există păreri împărțite. Între timp, F.R.F. a reușit să asigure încă două întîlniri, cu formații de primă valoare din R.D. Germană, prevăzute a se desfășura în țară după revenirea formației din Algeria. Socotim că partidele acestea, cu adversari redutabili, de maximă solicitare, e binevenită.**

La „capitolul Rapid" am mai avea o întrebare: **de ce oare întregul program de meciuri nu este urmărit de vicepreședintele clubului, un om de specialitate, fiindcă e vorba de fostul jucător Ilie Greavu, și apar — mai cu seamă cînd e vorba de călătorii peste hotare — persoane din afara secției? Nu e bine ca — mai cu seamă în acest moment dificil — răspunderea și conducerea activității să fie asigurată de cel care o coordonează direct? Noi credem că da și excepțiile nu pot folosi chiar dacă e vorba de președintele clubului, tov. Mihai Vilceanu.**

Eftimie IONESCU

La ordinea zilei

CONCESII DĂUNĂTOARE

Este binevenită această măsură a F. R. Fotbal, făcută publică nu de mult, aceea de a chema la ordine, pentru ultima oară, pe jucătorii care amînă, fără termen, încadrarea lor într-o atmosferă salubră, corectă — dominanta sportului nostru —, singura în măsură să asigure obținerea performanței.

Căci nu poate fi vorba — s-a căzut de acord (pentru a cîta oară?) și în acea ședință din 30 ianuarie a.c. a colegiului divizionar A — **de un joc tehnic, pe măsura exigențelor actuale, atîta vreme cît în fotbalul nostru mai există jucători duri, adepți ai non-fotbalului, atîta timp cît destui fotbaliști nu înțeleg să ducă o viață sportivă sau manifestă delăsare în procesul de instruire-antrenament, eschivîndu-se sistematic de la efort.**

Urma, deci, să se treacă de la vorbe la fapte, la întocmirea urgentă a listelor, pe categorii, de către toți conducătorii de secții divizionare A prezenți la ședința sus amintită.

Dovedind responsabilitate (așa ne-ar place să credem) față de aceste importante aspecte ale pregătirii ce țin de etica comportării sportivilor lor, unii membri ai secțiilor divizionare A s-au și conformat, trimițînd pe adresa F. R. Fotbal numele jucătorilor (încă datornici la cele trei capitole pomenite) care simt nevoia unui ultim... avertisment înaintea începerii stagiunii de primăvară. **Steaua**, de pildă, n-a avut de ascuns faptul că Smarandache este încă un jucător dur (și din cauza unei greșite instruiri din perioada junioratului), că Narcis Coman, Florea Voinea și Gheorghe Cristache nu reușesc să-și organizeze cum trebuie timpul lor liber (ceea ce lezează recuperarea după efortul depus), că Marius Ciugarin, un tînăr de perspectivă, mai abdică, la antrenamente, de la responsabilitățile personale.

Destul de promptă și corectă a fost și procedura, în acest sens, a **Rapidului**, cu exemplele lui negative: Ștefan, pentru joc dur, Răducanu și Boc, pentru abateri de la viața sportivă. La fel și **Farul**, **U.T.A.**, **Universitatea Craiova** (care n-au pregetat să treacă pe lista jucătorilor duri nu mai puțin de patru jucători), **Sportul studențesc**, **C.S.M. Reșița**, **A.S.A. Tg. Mureș**, **Steagul roșu**, **S. C. Bacău**, ultima figurînd cu trei jucători „violenți" în contactele cu tibiile adversarilor. **„N-avem nimic de ascuns"**, am sintetizat noi atitudinea dovedită de conducerile secțiilor mai sus amintite, conștiente că numai astfel, printr-o recunoaștere deschisă a actualelor neajunsuri, pot evita unele greșeli viitoare și mai mari, și poate ireparabile.

Dar ceilalți, pînă la 16, numărul exact al divizionarelor A, reprezentate în ședințele de colegiu? Deși au trecut mai bine de două săptămîni, unii n-au răspuns nici pînă azi (responsabilii secțiilor **F. C. Argeș**, **Petrolul**, **C.F.R. Cluj**), alții au „expediat" concluziile lor (ale întregii secții?) dovedind, după părerea noastră, nesinceritate.

Este cazul **dinamoviștilor bucureșteni** (din a căror adresă rezultă: **„vă facem cunoscut că, referitor la cele trei categorii de jucători, privind comportarea lor, nu avem cazuri"**; nu joacă deloc dur Petre Nicolae? Se angajează la efortul cerut chiar toți componenții echipei? Și Dumitrache? Chiar absolut toți duc o normală viață sportivă?), **al celor de la Jiul** (care, nu știm de ce, îl ocrotesc pe Tonca, un fundaș foarte dur), **al celor de la „U" Cluj** (și la această echipă a fost totul în ordine în sezonul trecut?) ș.a.m.d...

Față de asemenea false concluzii, niște eschive de la adevăr, se ridică întrebări firești: **Cui servesc aceste poziții ale conducerilor de secții de la Dinamo, Jiul, „U" Cluj? Pentru ce se încearcă, în continuare, ocrotirea fotbaliștilor recalcitranți care, prin exemplele lor negative, contaminează și pe alți jucători, ținînd pe loc, în ultimă analiză, sportul lor preferat?**

De ce? De ce? Făcîndu-se în continuare concesii, cocoloșindu-i, astfel, pe acei jucători care amînă încadrarea lor într-o atmosferă sănătoasă nu se va aduce nici un... ajutor fotbalului. Ce au de spus, în această privință, conducerile cluburilor în culpă?

G. NICOLAESCU

pe temele jocului

MECIUL DE VERIFICARE ȘI FORMULA DE ECHIPĂ

S-au consumat, pînă acum, aproximativ două treimi din timpul afectat pregătirii în această iarnă. Antrenamentele au căpătat, în conținut și formă, un caracter predominant specific iar jocul a devenit, cu 2—3 săptămîni înaintea startului competițional, mijlocul cu ponderea cea mai mare în economia generală a procesului de instruire. Vorbind de joc și referindu-ne concret la sarcinile etapei actuale, este necesar, credem, a scoate în evidență faptul că echipele noastre se găsesc, în prezent, în acel moment al pregătirii în care programarea și desfășurarea meciurilor de verificare capătă o importanță deosebită și o semnificație cu totul aparte.

Aducînd în discuție un asemenea subiect — acela al definitivării formulei de echipă, cu ajutorul jocului de verificare — subiect pe care-l socotim de mare actualitate, o facem nu numai pentru că, firesc și cronologic, o asemenea sarcină se inscrie în această etapă precompetițională, acum în plină desfășurare. Ne-au determinat, în mare măsură, la aceasta și o serie de constatări și observații pe marginea unora dintre amicalele disputate pînă în prezent.

Așa, de pildă, urmărind zilele trecute meciul **Dinamo — Sportul Studențesc, am rămas surprinși de faptul** că, după primele 45 de minute ale partidei, echipa studenților bucureșteni a schimbat nu mai puțin de 9 jucători, introducînd după pauză aproape o cu totul altă formație. Făcînd abstracție de rezultat (1—0 pentru Dinamo, golul fiind înscris în repriza a doua) ne întrebăm, pe drept cuvînt, ce fel de verificare mai poate fi aceea în care solicitarea specifică jocului este pe jumătate ca durată, iar formula de echipă prezintă mai multe incertitudini decît înainte de începerea pregătirilor? Ca și cum cele șase săptămîni de antrenament de pînă acum nu au fost suficiente pentru testarea gradului de instruire individuală a jucătorilor și pentru aprecierea posibilităților lor de încadrare în ansamblul funcțional al echipei.

Normal ar fi fost ca Sportul Studențesc să folosească, în decursul celor 90 de minute de joc cu **Dinamo**, o formație mai stabilă care, încă de pe acum, să ne sugereze „11"-le ce-l va arunca la primăvară în luptă și care să joace pînă atunci mereu împreună, pentru a-și perfecționa modul său de acțiune colectivă.

Din același considerent al omogenizării pe compartimente și de ansamblu socotim că și alte echipe, cum ar fi C.S.M. Reșița sau Farul, ar face mai bine dacă în partidele de verificare din această etapă ar folosi numai jucători proprii și nu achiziții eventuale. Pentru că a juca, să spunem, acum cu Dudu Georgescu (C.S.M. Reșița) sau Negoescu (Farul) este una și a nu-i mai avea pe aceștia cînd începe întrecerea oficială este cu totul altceva. Și de acest lucru trebuie să țină seama în primul rînd antrenorii echipelor în cauză ca și alții cărora poate că le scapă din vedere o astfel de obligație.

Mihai IONESCU

SPORTIVII CARE NU SE PREGĂTESC TEMEINIC ȘI NU CONCUREAZĂ CU AMBIȚIE NU ÎNVING!

(Urmare din pag. 1)

să desfășoare atacuri foarte rapide și incisive. Echipa S.U.A. i-a condus cu 2—0 și 3—1, echipele Cubei și Olandei cu 4—2. După mari eforturi, în finalurile jocurilor, de-abia s-a reușit meci egal (5—5) cu Olanda și reducerea handicapului la 3—4 cu S.U.A. și Cuba. În meciul cu Iugoslavia, după ce echipa noastră a condus cu 7—5, înainte cu circa 3 minute de sfîrșit, ea nu a avut tăria de a depăși momentul psihologic și a abordat nerațional lupta sportivă. Unii jucători au dovedit slăbiciuni în ceea ce privește gîndirea tactică, capacitatea de a judeca și interpreta cu clarviziune diferite situații concrete din desfășurarea luptei sportive, pentru a stabili prompt soluții bine chibzuite, pentru a le finaliza favorabil. Din această cauză, s-au comis nepermise greșeli de pase și șuturi imprecise la poartă, ceea ce a dus la pierderea jocului cu 8—7, ultimul gol fiind primit cu numai 5 secunde înainte de terminarea jocului.

De asemenea, boxerii C. Cuțov și V. Antoniu au ratat posibilitatea cuceririi de medalii, așa cum preconizau mulți specialiști și așa cum aspirau și ei, pentru că au abordat unele meciuri într-o orientare tactică greșită. În loc să-și studieze cu atenție adversarul, căutînd să folosească cu ingeniozitate experiența, talentul și valoarea față de adversarii care se dovedeau inferiori, fiind prea încrezători în forțele proprii și dornici de a obține victoria, s-au aventurat într-un box „de bătaie". Consecința — ambii s-au accidentat și au pierdut, prin oprirea meciului de către medic, în fața unor boxeri care au fost eliminați în turul următor. Dimpotrivă, Alexe, boxînd cu multă inteligență, a reușit să obțină, în fața unor boxeri foarte duri, mai mult decît se aștepta — calificarea în finală și cucerirea medaliei de argint.

Alți sportivi nu obțin rezultatele scontate în competiții pentru că nu acționează cu o voință fermă, de a face totul în pregătire și competiție pentru victorie. Din această cauză nu au potențialul necesar unei riposte energice în fața unor sportivi de valoare și se lasă dominați de un nefiresc complex de inferioritate. Urmarea: se prezintă în concurs cu o prudență și reținere exagerate, lăsînd impresia de oboseală, sufocare, lipsă de vigoare fizică, de forță și de nervi tari. Ca să nu mai vorbim de o carență mai veche a unor echipe și sportivi, aceea că nu valorifică orice situație favorabilă în scopul obținerii victoriei. **Au fost și comportări care prin lipsa de ambiție a sportivilor au lăsat o impresie lamentabilă. Un asemenea exemplu au oferit fotbaliștii din lotul olimpic în jocul pierdut la București cu echipa Danemarcei.** Sportivul trebuie să fie totdeauna stăpîn pe sine, să-și păstreze calmul și măsura. **Punîndu-și în joc toate forțele pentru victorie, el trebuie să știe să evite descurajarea care poate urma după eșec și manifestările negative care pot lua naștere după succes.** Participarea în competiții este însă și o problemă de strategie psihologică, care nu este tratată cu suficientă atenție pe parcursul pregătirilor de către cei ce au responsabilități în desfășurarea procesului instructiv-educativ. Din contră, în unele situații se activează prin forme ce au implicații negative. **În ajunul competiției se intensifică prelucrările sportivilor asupra importanței obținerii victoriei și urmărilor înfrîngerii, ceea ce creează o stare de tensiune, de excitabilitate exagerată ce cu greu poate fi depășită.**

Se mai constată la unii sportivi că, după obținerea unor rezultate valoroase, în loc să se mobilizeze cu mai multă ambiție în pregătire pentru a confirma și a-și îmbunătăți performanțele, **se lasă cuprinși de o stare mult prea liniștitoare, de natură să genereze atitudini de suficiență, automulțumire, blazare.** Or, astăzi, în sport, nimeni nu se lasă înfrînt numai de valoarea și numele adversarului.

De cea mai mare importanță pentru formarea unei mentalități sănătoase este modul cum gîndesc tinerii încă de la primii lor pași în sport. Plină de adevăr din acest punct de vedere este explicația pe care o dă Cornel Dinu, unui ziarist, la întrebarea: „Cum își explică faptul că printre piticii de la Metalul Tîrgoviște existau elemente mai talentate decît el, unele de-a dreptul sclipitoare, dar că nici unul încă nu s-a realizat, iar el a ajuns în vîrful piramidei, fiind declarat cel mai bun fotbalist român al anului '72". Iată acest răspuns: **„Eu am dorit să ajung foarte departe. Sînt un mare ambițios și puterea de muncă am pus-o în slujba fotbalului. Cînd jucam la pitici, eu îmi spuneam, la modul cel mai serios, că voi ajunge să evoluez în echipa națională. Treceau pe lîngă mine, în dribling, copiii minune, dar nici unul nu strîngea din dinți ca Dinu. Toți aveau un zîmbet zeflemitor pe față, o nonșalanță de care nu s-au debarasat niciodată. Ei se jucau cu mingea. Eu am jucat-o întotdeauna. Aici cred că a stat diferența care a făcut departajarea finală".**

Un asemenea mod de a gîndi și acționa ne arată că diferențele de valoare dintre fotbaliști, ca și dintre alți sportivi, sînt în mare măsură determinate de capacitatea de orientare spre un țel precis, de modul responsabil, serios și temeinic în care se pregătesc, de dorința și ambiția foarte mare de care sînt animați pentru afirmarea sportivă. Acesta poate fi un subiect de meditație pentru foarte mulți sportivi. Din el se degajă o chemare de angajare mai profundă și mai responsabilă a fiecărui sportiv la muncă îndîrjită în pregătire și la acceptarea unei discipline riguroase în viața de zi cu zi. Aceasta fiind calea sigură pentru creșterea performanțelor sportive și sporirea contribuției la îndeplinirea celei mai importante datorii a sportivilor fruntași — reprezentarea cu cinste a țării în competițiile internaționale.

Evidențiem această importantă calitate a sportivului pentru că așa cum rezultă din analizele participării unor sportivi români la diferite competiții, precum și din unele comentarii de presă, **adesea cauzele insucceselor se explică prin condiția fizică insuficientă, slaba capacitate de efort, combativitate, voință, ambiție, inițiativă, lipsa de angajare pe plan fizic și psihic etc.**

De ce continuă, oare, să se manifeste asemenea neajunsuri care au repercusiuni asupra rezultatelor sportive? **Incontestabil, multe din cauze se datoresc slabului nivel de conștiință al unor sportivi, care nu își propun obiective și sarcini concrete în activitate și sportul de performanță și nu se mobilizează cu întreaga lor capacitate, cu toate forțele, cu tot entuziasmul, cu hotărîre și voință de nezdruncinat pentru îndeplinirea îndatoririi de onoare de a reprezenta cu cinste asociația, clubul, țara în competițiile sportive.** Iată de ce apare necesitatea întreprinderii unor acțiuni mai susținute și eficace pentru ca spiritul de înaltă răspundere pe care îl degajă prevederile Proiectului de norme ale vieții și muncii comuniștilor să-și găsească largă aplicare în viața și activitatea fiecărui sportiv. Neîndoielnic, cauzele unor rezultate sub nivelul posibilităților țin și de minusurile din munca politico-educativă desfășurată de organizațiile sportive, care nu reușesc, întotdeauna, să desfășoare o activitate suficient de organizată, perseverentă și eficientă, de natură să prevină manifestările negative, să-și aducă contribuția mai eficient la înlăturarea cauzelor care le favorizează, la întronarea în toate cluburile, asociațiile, școlile sportive și secțiile pe ramuri de sport, la cel mai înalt nivel, a climatului de dăruire și consacrare de către sportivi a întregii energii, capacități de muncă și pricepere pentru îndeplinirea exemplară a conținutului planurilor de pregătire și obiectivelor de performanță. **Acei sportivi care NU se pregătesc temeinic și nu concurează cu foarte mare ambiție NU înving.**

MECIURI AMICALE

Aproximativ trei săptămîni ne mai despart de deschiderea sezonului competițional oficial. De aceea, echipele își intensifică pregătirile și susțin noi meciuri de verificare. După cum ne-au anunțat mai multe cluburi, formațiile lor vor efectua noi testuri sîmbătă și duminică. Astfel, sîmbătă, la **Pitești**, **F. C. Argeș** va întîlni pe **Dinamo București**, susținînd astfel al 8-lea joc de verificare din acest sezon. Partida va avea loc pe stadionul 1 Mai, de la ora 15,15. În deschidere, de la ora 13,15, vor juca echipele de tineret-rezerve ale celor două cluburi.

Iată și meciurile ce vor avea loc duminică:

- **BUCUREȘTI**: Progresul — Flacăra Moreni (stadionul Progresul, de la ora 11); Lotul de tineret sub 21 de ani — Rapid (stadionul Giulești, ora 11);
- **TULCEA**: Delta — Farul, de la ora 11;
- **SIBIU**: C.S.M. — Universitatea Craiova, de la ora 11;
- **CLUJ**: „U" — V.S.S. Kosice (Cehoslovacia) stadionul Municipal, de la ora 11;
- **ORADEA**: F. C. Bihor — Ujpesti Dozsa Budapesta.

PREGĂTIRI... PREGĂTIRI... PREGĂTIRI...

C.F.R. TIMIȘOARA — POLITEHNICA TIMIȘOARA 2—0 (1—0). — Joc echilibrat, însă feroviarii au fost mai preciși în fazele de finalizare. Golurile au fost realizate de **Periat** (min. 43) și **Petreanu** (min. 60). Competent arbitrajul lui **G. Blau.**

Duminică, pe stadionul C.F.R., de la ora 11, va avea loc meciul C.F.R. — Jiul. (**P. ARCAN**, coresp. județean)

METALUL DROBETA TR. SEVERIN — MEVA DROBETA TR. SEVERIN 2—0 (2—0). — Autorii golurilor: **Căprioru** (min. 15) și **Pleian** (min. 40). (**Gh. FOCȘAN**, coresp.).

F. C. BIHOR — RECOLTA CAREI 3—0 (2—0). — Au înscris: **Agud** (min. 24, 39) și **Colnic** (min. 68).

OLIMPIA ORADEA — U.T.A. 0—2 (0—0). — Autorul golurilor, **Domide** (min. 87 și 89). (**Ilie GHIȘA**, coresp. județean)

CÎȘTIGĂTORII EXCURSIILOR ÎN POLONIA ATRIBUITE LA TRAGEREA EXCEPȚIONALĂ LOTO DIN 30 IANUARIE 1973 (continuare):

26. Mendelovici Fani — Vișeul de Sus, jud. Maramureș; 27. Molnar Andraș-Ferenc — Baia Mare; 28. Rugină N. Emil — Vînju Mare, jud. Mehedinți; 29. Vancea Gligore — Săvulia de Cîmpie, jud. Mureș; 30. Rădulescu Emilia — Ploiești; 31. Coman Traian — Azuga; 32. Stoian Petre — Cîmpina; 33. Nistor Gheorghe — Mediaș; 34. Cîrjan Florea — Tr. Măgurele; 35. Kovacs Ecaterina — Timișoara; 36. Macovei Marin — Tulcea; 37. Mangu Marin — Călimănești; 38. Mocanu Natalia — Bîrlad; 39. Stănescu Ion — Rm. Vîlcea; 40. Gherle Moisă — Arad; 41. Ciobanu Toma — com. Stroiești, jud. Vîlcea; 42. Ștucan Ilie; 43. Ionica Niculescu; 44. Cristea Constantin; 45. Deșiu Nicolaie; 46. Țompi Iosif; 47. Petrică Alexandru; 48. Gruianu Elena; 49. Stăvaru Ștefan; 50. Gîrlacu Ion; 51. Oprea Elena și 52. Herișescu Nicolaie, toți din București.

Rubrică redactată de LOTO — PRONOSPORT

100 DE SPECTACOLE NUMAI ÎN CAPITALĂ!

La Teatrul „C. Tănase" a fost reluat muzicalul „GROAPA", după romanul cu același nume de **Eugen Barbu**. Muzica: **Radu Șerban**. Regia: **Nicolae Dinescu**.

CAMPIONATELE EUROPENE DE TIR CU AER COMPRIMAT

14 CAMPIONI ȘI RECORDMENI OLIMPICI, MONDIALI ȘI EUROPENI SE ALINIAZĂ LA STARTUL ÎNTRECERILOR

ANIȘOARA MATEI și juniorii LIVIU STAN și MARINICĂ TRUȘCĂ — primii dintre români pe standurile de tragere

Petre Sandor, *fost campion european cu ani în urmă la pușcă cu aer comprimat, multiplu campion al României, face parte și acum din delegația noastră la C.E*

LINZ, 15 (prin telefon, de la trimisul nostru).

Deși ne aflăm în plin sezon hivernal, se pare că întreaga atenție a opiniei publice sportive din acest oraș austriac este concentrată asupra campionatelor europene de sală la arme cu aer comprimat. Gazdele noastre sînt ocupate pînă peste cap pentru a pune la punct fiecare amănunt organizatoric. Hala de concurs este utilată cu tot ce-i necesar pentru o competiție de amploarea întrecerilor continentale. Există 75 de linii de tragere, dispozitive automate pentru minuirea țintelor, iar în vecinătatea locului de concurs sînt amplasate numeroase anexe, cu spații speciale afectate juriului, arbitrilor, sportivilor precum și birou de presă, cabinet medical, bufet etc. Pînă acum întregul angrenaj a funcționat impecabil. Aceasta s-a văzut mai ales cu ocazia antrenamentelor efectuate în cele două zile premergătoare campionatelor. Marele examen va începe — însă — vineri, odată cu inaugurarea întrecerilor propriu-zise. Este anunțat, de altfel, un număr record de înscrieri, peste 300 de trăgători și trăgătoare din 21 de țări.

Competiția se bucură nu numai de o participare numeroasă, ci și de sportivi cu prestigioase „cărți de vizită" în lumea tirului. La start vor fi prezenți 14 campioni și recordmani olimpici, mondiali și europeni la diferite genuri de arme, ca și alți numeroși medaliați cu argint și bronz la aceleași importante concursuri. Iată dar, că întrecerile continentale de la Linz, la probele cu aer comprimat, se bucură de participarea întregii elite a tirului european.

În această companie atît de selectă, desigur că misiunea oricărui concurent, fie el cît de redutabil, se anunță foarte dificilă. Așa se explică și seriozitatea cu care toți trăgătorii s-au antrenat în zilele dinaintea startului. Printre ei s-au aflat și cei 11 sportivi români. Ei au sosit marți seară la Linz, iar miercuri, de la ora 9,30, s-au prezentat pe standuri. Dimineața pușcașii și Anișoara Matei, iar după-amiază pistolarii. Joi, ordinea la tragerea de acomodare a fost inversă.

Lotul nostru locuiește într-un hotel situat la o depărtare de 6 km de poligon (distanța este parcursă cu un microbuz). De semnalat că edificiul în care se găsește hotelul datează de 400 de ani. Dar acest element de atracție nu are darul să-i entuziasmeze prea mult pe trăgătorii noștri, atîta timp cît instalația de încălzire este anemică, temperatura în camere menținîndu-se destul de scăzută ceea ce îi deranjează, evident, pe sportivi, mai ales pe Dan Iuga, care acuză un început de răceală. Să sperăm însă, că aceste inconveniente vor fi depășite. De altfel, sportivii noștri au efectuat cu succes primele antrenamente, ceea ce ar putea fi de bun augur pentru competiția care începe vineri. Pînă atunci, însă, în afara programului pur sportiv, Anișoara Matei, Dan Iuga, Petre Sandor și colegii lor au luat parte și la alte manifestări. Bunăoară, miercuri seara ei au fost invitați la o fabrică de mezeluri primind de la directorul întreprinderii, **Fried Walchschofer**, ample explicații asupra întregului proces de producție.

Joi la prînz, toți participanții au fost primiți de primarul orașului, **dl. Franz Hillinger**, iar seara, după festivitatea de deschidere a competiției, concurenții și conducătorii delegațiilor au luat parte la un cocteil.

Vineri, în prima zi a C.E., se vor desfășura probele de pușcă 40 f juniori și femei, pistol 40 f juniori și femei. La aceste din urmă întreceri vor fi prezenți și juniorii **Liviu Stan, Marinică Trușcă**, ca și **Anișoara Matei. Simbătă dimineața** se dispută **probele de pușcă și pistol la seniori,** iar seara va fi vizionat spectacolul cu celebra operetă a lui Franz Lehar, „Țara surîsului".

Constantin COMARNISCHI

SCHIUL FRANCEZ ÎȘI PREGĂTEȘTE O NOUĂ GENERAȚIE

Jocurile Olimpice de la Sapporo au permis revelația și afirmarea unui număr destul de mare de noi campioni ai schiului alpin, tineri și prea puțini „respectuoși" față de vechile ierarhii stabilite. Ele au marcat, de asemenea, eșecul de proporții al politicii școlii franceze de schi, fondată pe principiul pregătirii intensive a unui mic grup de sportivi în fiecare dintre cele trei discipline ale schiului alpin. Mai mult, la puțin timp după J.O., retragerile lui Françoise Macchi, Florence Steurer, Annie Famose, Alain Pelz (trecut la profesionism) și Patrick Russel, accidentele lui Britt și Ingrid Lafforgue, Michèle Jacot, Isabele Mir, Jean-Noel Augert, sau Henri Brechu au accentuat un declin din ce în ce mai vizibil pentru toată lumea. Tinerii chemați să înlocuiască valorile certe ale schiului francez nu au făcut decît să ridice noi probleme, decalajul dintre noua și vechea generație fiind foarte mare.

Toate acestea au făcut ca, chiar de la luarea în primire a noilor funcții, Jean Vuarnet (vicepreședintele federației franceze de schi) și Georges Joubert (director tehnic al „schiului de competiție") să se angajeze să creeze un nou climat în schiul francez, să ducă o politică axată în principal pe dezvoltarea schiului de masă și a schiului de competiție în cluburi și comitete regionale. Este sigur, însă, că această politică — este adevărat, cea mai bine orientată — nu-și va putea aduce roadele decît după scurgerea unui timp mai mult sau mai puțin lung. În atari condiții, nu ar mai trebui să surprindă pe nimeni lipsa schioarelor și a schiorilor francezi din „topurile" Cupei Mondiale, acolo unde au avut ani de-a rîndul un rol de primă mărime.

În schimb, s-au făcut mari eforturi pe planul detectării și al pregătirii celor mai tinere speranțe ale schiului francez. Au fost create așa-zisele „curse de promoție", la care poate lua parte (mijlocind o taxă de înscriere de 3 franci) oricare schior legitimat. Sute de tineri au concurat deja în aceste competiții.

Pe de altă parte, o acțiune specială este dusă la nivelul celor mai tineri schiori. În vreme ce pînă în prezent regula instruirii era obținerea „rezultatului maxim la vîrsta minimă", noua politică a instructorilor este de a arma mai întîi speranțele noii generații din punct de vedere fizic, tehnic și psihologic, în scopul „randamentului maxim la vîrsta la care acesta poate fi obținut"... Prin această optică, se renunță și la specializarea precoce, un mult mai mare loc fiind acordat coborîrilor, neglijate în ultimii ani sub pretext că ar necesita calități (curaj, rezistență) pe care tinerii nu le capătă decît mai tîrziu. În același scop — acela de a descoperi noi coboritori, specialitate în care Franța pare să sufere cel mai mult — se preconizează crearea unei „Cupe a Franței" la coborîre, ale cărei concursuri vor începe deja din acest an. Cîștigătorul ei, în urma celor opt concursuri disputate va fi automat promovat în echipa națională franceză. Jean Vuarnet (campion olimpic la coborîre, părintele cunoscutei „poziții ou", care asigură o aerodinamică maximă) și Georges Joubert prevăd de asemenea o mai strînsă legătură cu asociațiile școlare și o multiplicare a competițiilor interne la mijlocul săptămînii, asociind acțiunii federației pe aceea a instructorilor și a educatorilor școlari.

Se pare însă că toate aceste remarcabile reforme — care au fost de altfel bine primite la nivelul cluburilor — n-au izbutit încă să modifice mentalitatea elitei schiului francez, mereu în căutarea unității sale. Deocamdată, cel puțin... (d.g.).

sportul în lume

HANDBALIȘTII DE LA STEAUA ȘI-AU LUAT REVANȘA!

EI AU ÎNVINS PE M.A.I. MOSCOVA, DAR LA O DIFERENȚĂ PREA MICĂ PENTRU A SE MAI CALIFICA...

MOSCOVA, 15 (prin telefon de la trimisul nostru).

Sala de sport aflată la complexul Kunțevo, care este situat la 15 km de capitala Uniunii Sovietice, a trăit joi după amiază un eveniment deosebit. Este vorba de meciul retur din cadrul sferturilor de finală ale C.C.E. la handbal masculin dintre formațiile M.A.I. Moscova și Steaua București. Întîlnirea a suscitat interes și, la ora începerii partidei, cele 1 000 de locuri din tribunele sălii erau ocupate. **Handbaliștii de la Steaua au jucat de această dată excelent, reușind să-și ia revanșa după înfrîngerea suferită pe teren propriu. Ei au cîștigat cu scorul de 19—17 (12—11) dar — după cum probabil se știe — în prima confruntare jucătorii sovietici au învins la o diferență mult mai mare. Astfel că, Steaua are numai bucuria de a fi dovedit că jocul de la Ploiești a fost un accident, deoarece calificarea în semifinalele competiției europene au obținut-o handbaliștii de la M.A.I. Moscova.**

Jocul a fost la început destul de echilibrat, echipa gazdă avînd totuși, un ușor avantaj. Manifestînd o deosebită vervă în atac, unde au imprimat balonului un ritm deosebit, jucătorii români au surprins formația sovietică în apărare și au reușit să conducă în min. 13 cu 8—5 și în min. 15 cu 9—6. Spre finalul primei reprize ei au slăbit puțin ritmul și handbaliștii de la M.A.I. Moscova au putut reduce din handicap. În repriza secundă, lupta pentru victorie a căpătat accente acute, formația gazdă dorind să încheie cu un succes și meciul de acasă. Dar, avînd în Birtalan un jucător într-o vervă deosebită de șut și combinînd rapid, echipa Steaua a păstrat tot timpul un avantaj de un gol (13—12, 14—13, 15—14, 16—15). În min. 48 scorul devenise egal: 16—16. Cu un sprint final impetuos Steaua se detașează și obține o victorie pe deplin meritată.

Arbitrii **Paul Ovdal** și **Jack Rodill** — ambii Danemarca, au condus foarte bine următoarele formații:

STEAUA: Orban (min. 22 Munteanu) — Birtalan (12), Gruia (3), Goran (2), Drăgăniță (2), Coasă, Stockl, Gațu, Kicsid, Popescu.

M.A.I. MOSCOVA: Vilson (min. 20 Siciov) — Klimov (4), Maximov (4), Mahorin (4), Oganezov (3), Efimov (1), Panov (1), Juravliov, Ilijn.

Horia ALEXANDRESCU

SĂRITORII ROMÂNI LA PRAGA

PRAGA, 15 (Agerpres). — În cadrul concursului internațional de atletism care s-a disputat pe teren acoperit la Praga, în proba feminină de săritură în înălțime pe primul loc s-a clasat atleta cehoslovacă Karbanova cu 1,86 m. **Sportiva română Virginia Bonci-Ioan a ocupat locul patru cu o performanță de 1.80.** În întrecerea masculină a ieșit victorios sportivul norvegian Falkum cu 2,15 m. **Săritorul român Șerban Ioan s-a clasat pe locul 8, cu o săritură de 2,10 m.**

ROMÂNIA — TURCIA 1-0 (1-0), LA FOTBAL JUNIORI

Reprezentativa de fotbal juniori a României a disputat joi după-amiază la Adabasari, oraș situat la 140 km de Istanbul, primul său joc cu reprezentativa similară a Turciei. Juniorii noștri au terminat învingători cu scorul de 1—0 (1—0) prin golul marcat în minutul 39 de **Șumulanschi.** Revanșa acestei întîlniri va avea loc duminică în localitatea Bursa.

Turneul de la Calgary

În turul doi al turneului internațional de tenis de la Calgary (Canada), Ilie Năstase l-a învins pe jucătorul indian J. Singh cu 7—5, 6—4. Într-o altă partidă, spaniolul Juan Gisbert a dispus de campionul maghiar S. Barany cu 6—4, 6—2.

TRAGERE LA SORȚI ÎN COMPETIȚIILE EUROPENE FEMININE DE TENIS

ROMÂNIA găzduiește una din grupele juniorelor

PARIS, 15 (Agerpres). — Turneul final al competiției internaționale feminine de tenis pentru tineret (jucătoare sub 21 de ani) dotată cu **„Trofeul Annie Soisbault"** va avea loc între 20 și 22 iulie în orașul francez Le Touquet. La turneul final, conform regulamentului, vor participa echipele U.R.S.S., deținătoarea trofeului, **Angliei, Cehoslovaciei** și **Franței,** precum și formațiile care se vor califica în grupele preliminarii.

Organizatorii au stabilit ca întrecerile grupelor preliminarii să aibă loc în zilele de 13, 14 și 15 iulie. Formațiile participante au fost repartizate, prin tragere la sorți, în patru grupe. **Echipa României va juca în grupa B, care va fi organizată în Belgia, alături de Danemarca și Belgia.** Iată componența celorlalte grupe: grupa A (meciurile vor fi găzduite în organizarea federației vest-germane): **Polonia, Brazilia, Olanda, R.F. a Germaniei;** grupa C (meciurile vor avea loc într-un oraș italian): **Ungaria, Austria, Noua Zeelandă, Italia;** grupa D (jocurile se vor disputa în Iugoslavia, la Maribor): **Suedia, Mexic, Spania, Iugoslavia.**

În ceea ce privește turneul final al competiției europene rezervată echipelor de junioare pentru **„Cupa Principesa Sofia"** s-a stabilit ca el să aibă loc în zilele de 17, 18 și 19 august la Coruna, în Spania. Cele 12 echipe participante, care vor fi repartizate în trei grupe, își vor disputa calificarea între 2 și 5 august. **Se califică direct în turneul final echipa României, deținătoarea trofeului,** și formația Spaniei, ca țară organizatoare. Una din cele trei grupe de calificare își va disputa întrecerile în România.

CAMPIONATUL MONDIAL DE BOB 4

LA ANTRENAMENTE, FAVORIȚII REALIZEAZĂ CEI MAI BUNI TIMPI

LAKE PLACID, 15 (prin telefon). În primele două zile, antrenamentele echipajelor participante la campionatul mondial de bob 4 persoane s-au desfășurat în condiții excelente. Temperatura scăzută (minus 20—25 de grade) și vizibilitatea perfectă au permis temerarilor sportivi să efectueze coborîri foarte utile pentru proba care se va disputa, sîmbătă și duminică, pe pista din această frumoasă stațiune.

După cele trei coborîri de antrenament de pînă acum, cel mai bun timp l-a realizat vest-germanul Wolfgang Zimmerer, campionul mondial la bob 2, singurul care a fost înregistrat cu un timp sub 1:05,00, mai precis 1:04,86. Ceilalți boberi (ne referim, desigur, la candidații la locurile fruntașe) au obținut între 1:05,00 și 1:06,00. O formă remarcabilă o manifestă elvețianul Rene Stadler.

Maestrul emerit al sportului Ion Panțuru, medaliat cu bronz la bob 2, a coborît mai reținut, el dorind să studieze cît mai bine pîrtia și să-și rodeze echipajul alcătuit din Dragoș Panaitescu, Raimond Țancov și Dumitru Focșeneanu. Totuși, el a înregistrat 1:05,8, dar a fost evident că mai păstrează rezerve. În orice caz, Panțuru a realizat timpi mai buni decît piloții italieni Alvera și Vicario.

Joi dimineață, antrenamentele nu s-au bucurat de vremea favorabilă din zilele anterioare. Miercuri noaptea a început să cadă o ninsoare care nu a contenit nici joi, astfel că organizatorii au avut de furcă pentru a curăța pîrtia de zăpada depusă. În plus, nici piloții nu au putut să-și arate toată îndemînarea, viteza de coborîre a bobu-rilor fiind frînată de stratul de zăpadă rămas pe pistă. Dar, așa cum s-a petrecut și la bobul de 2 persoane, aici există convingerea că pînă sîmbătă echipajele vor putea să efectueze coborîri suficiente pentru ca, în ziua inaugurării campionatului mondial, să se afle în cea mai bună formă.

COSTA DEL SOL

CONDUC GHEORGHIU ȘI QUINTEROS

MADRID, 15 (Agerpres). — Marele maestru român **Florin Gheorghiu** și argentinianul **Miguel Quinteros** conduc după 5 runde în turneul de șah „Costa del Sol" de la Malaga, avînd fiecare 3½ puncte. Urmează în clasament **Benko** (S.U.A.), **Filip** (Cehoslovacia) și **Parma** (Iugoslavia) — 3 puncte. În runda a 5-a, **Gheorghiu l-a învins în 26 mutări pe spaniolul Medina, iar partida întreruptă cu Quinteros** (runda a 4-a) **a încheiat-o remiză.** Alte rezultate din runda a 5-a: Martz — Parma ½—½; Rossolimo — Bellon 1—0; Filip — Torre 1—0; Quinteros — Bengo ½—½.

CLAY L-A ÎNVINS

LA PUNCTE PE BUGNER

NEW YORK, 15 (Agerpres). — Pe ringul arenei din Las Vegas, fostul campion mondial de box la categoria grea, americanul de culoare Cassius Clay, l-a învins la puncte în 12 reprize pe campionul Europei, englezul Joe Bugner.

Pe marginea acestei întîlniri, comentatorii agențiilor de presă notează, între altele: Fără să-și asume riscuri prea mari Cassius Clay a obținut o victorie facilă. Mai tehnic și mai rapid în execuția loviturilor, Cassius Clay și-a dominat adversarul cu 9 ani mai tînăr Bugner s-a dovedit curajos și deseori a fost în atac cu directe de stînga. Pugilistul englez a fost handicapat și de faptul că a trebuit să lupte cu o arcadă deschisă încă din prima repriză.

DUPĂ MECIUL DE LA KLAGENFURT

HOCHEIȘTII ROMÂNI SE DOVEDESC ÎN PROGRES

KLAGENFURT, 15 (prin telefon de la trimisul nostru).

Ora destul de tîrzie la care s-a terminat partida dintre selecționata noastră de hochei și puternica formație K.A.C., întîlnire care a inaugurat turneul de pregătire și verificare ce-l întreprind hocheiștii români, nu ne-a permis să oferim cititorilor prea multe amănunte despre acest joc, încheiat după cum probabil se știe cu o frumoasă victorie a echipei române (11—4).

Înainte de toate trebuie spus că meciul a fost așteptat cu un deosebit interes, tribunele de la Stadhalle fiind pline la ora începerii partidei. Acest fapt se explică, pe de o parte prin bunul renume de care se bucură aci hocheiul românesc și, pe de altă parte, prin excelentele rezultate reușite în ultimul timp de formația locală K.A.C., care — printre altele — nu a cunoscut înfrîngerea pe teren propriu de foarte multă vreme. În acest sens credem că este cazul să amintim cititorilor că la K.A.C., de a cărei pregătire se ocupă de mai bine de un an antrenorul sovietic **Iurii Gluhov** (fost la Lokomotiv Moscova) activează cîțiva reputați hocheiști cum sînt sovieticul **Tiplakov**, canadianul **Roberts** și canadianul naturalizat **St. John.** În plus, 6 dintre jucătorii austrieci de la K.A.C. sînt membri ai reprezentativei țării lor, ca și St. John de altfel, participantă la grupa B a campionatului mondial.

În aceste condiții este perfect explicabil interesul cu care localnicii au așteptat și au urmărit întîlnirea de miercuri seara, iar — în plus — victoria jucătorilor români capătă semnificații deosebite. În ceea ce privește meciul, mai bine zis desfășurarea lui, vom preciza că de la început inițiativa a aparținut reprezentanților noștri care au și înscris foarte repede (prin **Tureanu**). Numai că, după cîteva secunde, excelentul hocheist austriac **Grasser a egalat, surprinzîndu-l pe Dumitraș** cu un șut de la distanță. A fost singura greșeală comisă de jucătorul român, care, în continuare, s-a dovedit într-o formă de zile mari, rezolvînd situații dintre cele mai dificile. Terminînd prima repriză cu un net avantaj, în partea a doua a meciului jucătorii români au slăbit puțin alura, pentru ca în ultima repriză, pe fondul unui joc mai bun și al primei linii de atac, să încheie meciul cu un excelent „forcing". Cu toate că scorul final: 11—4 (6—1, 0—1, 5—2) ar putea crea impresia că victoria a fost facilă, totuși lucrurile nu stau chiar așa, gazdele beneficiind de cîteva mari ocazii de gol, printre care și trei bare. De aceea se poate spune că, în afara unei apreciabile creșteri a eficacității (au înscris 11 goluri), hocheiștii români s-au dovedit în progres și în ceea ce privește apărarea.

În concluzie se poate spune că turneul a început sub cele mai bune auspicii. În continuare hocheiștii români vor evolua săptămîna viitoare, la Budapesta, după care se vor reîntoarce în Austria pentru a întîlni la Graz reprezentativa acestei țări.

Romeo VILARA

FOTBAL meridiane

CRONICA CELOR TREI SURPRIZE DE MIERCURI

Revenim în rîndurile de mai jos cu cîteva amănunte asupra celor trei partide disputate miercuri și ale căror rezultate le-am publicat în numărul nostru de ieri.

LOVITURA DE TEATRU DE LA MÜNCHEN

MÜNCHEN. — Stadionul olimpic din **München** a găzduit miercuri noaptea întîlnirea internațională amicală de fotbal dintre echipele **Argentinei** și **R. F. a Germaniei.** Cunoscutul fost internațional **Omar Sivori**, devenit selecționerul reprezentativei **Argentinei** declara cu multă modestie înainte de meci că echipa lui va intra pe teren **„doar cu intenția de a învăța de la cea mai bună echipă din lume la ora actuală".** Dar așa cum se știe, naționala **Argentinei** a furnizat marea surpriză a începutului de sezon, reușind să învingă pe terenul lor, cu 3—2 (2—0), pe campionii Europei, neînvinși din septembrie 1971. Totodată, acesta a fost și primul eșec pe teren propriu suferit de elevii lui Helmuth Schön, din 1965! Potrivit comentariilor, succesul sud-americanilor poate fi explicat prin următorii factori: o apărare fermă și un atac incisiv, bine dirijat de **Wolf** și **Alonso.** Este adevărat că în echipa gazdelor s-a resimțit absența unor jucători de clasa lui **Müller** și **Netzer.** Echipa vest-germană nu și-a regăsit nici ritmul, nici coeziunea care au făcut-o imbatabilă în ultima vreme.

Scorul a fost deschis în min. 5 de **Ghiso,** în urma unei pase primite de la **Brindisi.** După alte 9 minute, argentinienii și-au mărit avantajul prin **Alonso care a transformat imparabil o lovitură** liberă de la 20 m. După pauză aspectul jocului este același. Cu toate eforturile lui Beckenbauer echipa sa nu reușește acele contraatacuri care au făcut-o renumită. Înlocuitorul lui **Müller — Heynckes** — pare depășit de rolul său. În min. 67 scorul devine 3—0 pentru echipa **Argentinei: Brindisi** a executat fără greșeală o lovitură de la 11 m. De-abia în min. 76 gazdele reduc scorul prin punctul marcat de **Heynckes.** În ultimul minut, **Cullmann** înscrie al doilea gol pentru formația gazdă.

Celebrul arbitru italian **Lo Bello** a condus, în fața a 60 000 de spectatori, următoarele formații:

ARGENTINA: Carnevali — Wolff, Bargas, Heredia, Rosi, Brindisi, Telch, Alonso, Charzarretta, Avallay, Ghiso.

R. F. A GERMANIEI: Maier — Vogts, Beckenbauer, Schwarzenbek, Hoettges, Wimmer, Owerath, Breitner, Geye, Heynckes, Kremers (Held).

Ghiso *(Argentina) a deschis scorul la München. Portarul* Sepp Maier *și fundașul* Berti Vogts *se uită necăjiți după mingea poposită în plasă.*

Telefoto: A.P.-AGERPRES

ALF RAMSEY A RĂSPUNS CRITICILOR...

GLASGOW. — După eșecul suferit cu o zi înainte de selecționata de tineret a Scoției, cu 2—1 în fața Angliei, cei 70 000 de spectatori prezenți pe „Hampden Park" au sperat că scoțienii se vor revanșa în fața eternei lor rivale. Cu atît mai mult doreau un succes cu cît, deși amicală, întîlnirea Scoția — Anglia avea un caracter festiv: făcea parte din seria de meciuri organizate cu prilejul aniversării a 100 de ani de la înființarea federației. Dar, pe teren, echipa lui **Alf Ramsey** — cel asupra căruia, după nului cu Țara Galilor, se revărsase un val de critici care cereau pur și simplu demiterea lui — a jucat excelent, a fost net superioară și a cîștigat chiar la scor: 5—0 (3—0). O victorie clară, obținută grație golurilor marcate de **Clarke** (2), **Shannon, Chivers** și **Lorimer** (autogol) și care pentru **Bobby Moore,** căpitanul echipei engleze, a însemnat o încununare a celui de al 100-lea tricou național îmbrăcat în cariera sa.

Pentru **Alf Ramsey** succesul de miercuri înseamnă un răspuns dat celor care l-au criticat **(„Critica face parte din munca mea — obișnuiește să spună el. Trebuie s-o accept"),** iar pentru **Willk Ormond** — succesorul lui Tommy Docherty — un îngrijorător semnal de alarmă, chiar la debutul în noua sa funcție!

VICTORIE NEAȘTEPTATĂ DAR MERITATĂ LA NICOSIA

NICOSIA. Mare entuziasm în tribunele stadionului „Lefkosia", printre cei 10 000 spectatori, atunci cînd arbitrul român **A. Bentu** a fluierat sfîrșitul jocului dintre Cipru și Irlanda de Nord, constituind victoria neașteptată — prima cu rezonanță internațională din micul său palmares — a reprezentativei cipriote. Pentru acest joc din preliminariile C.M. echipa a fost întărită cu doi jucători ciprioți care activează în formația lui Olimpiakos Pireu (Kureas și Antoniou) și s-a pregătit cu multă grijă.

În general, jocul a fost echilibrat. În prima repriză acțiunile s-au desfășurat mai mult la centrul terenului. După pauză însă, echipa gazdă a avut o ușoară superioritate pe care a și concretizat-o în finalul meciului, în min. 87, prin atacantul central **Antoniou.** Cele două echipe au alinia formațiile:

CIPRU: Fanos — Mikolis, Lakis, Stavros, Kureas, Stefanis, Eftimiadis (min. 87: Iolitis), Haralambos, Tamboulis, Antoniou, Stilianou (min. 85: Tartaros).

IRLANDA DE NORD: Jennings — Rice, Kreigh, Neill, Hunter, Clements, Hamilton, Dougan, Shenton, Dickson, Nelson.

Clasamentul grupei a VI-a:

1. Bulgaria	2	2	0	0	7	0	4
2. Portugalia	2	2	0	0	5	0	4
3. Cipru	4	1	0	3	1	9	2
4. Irlanda de Nord	2	0	0	2	0	4	0

CUPA A INAUGURAT NOUL SEZON ÎN BULGARIA

SOFIA, 15 (prin telefon de la corespondentul nostru). — Noul sezon fotbalistic a fost inaugurat de primele partide din turul final al Cupei. Ele s-au disputat simbăta și duminica trecută și au continuat miercuri, în localități din sudul țării, unde ultima este mai bună (Șașkovo, Dimitrovgrad, Panaghiuriște, Velingrad, Sandanski, Kazanlîk și Nova Zagora).

Etapa 8-imilor s-a desfășurat, ca de obicei în ultimii ani, pe patru grupe de cîte patru echipe, cu jocuri simple „fiecare cu fiecare" și clasament. Din fiecare grupă se vor califica primele două clasate, care vor disputa sferturile de finală. După rezultatele primelor două etape, doar două echipe sînt sigure de calificare: **T.S.K.A. Sofia** și **Beroe Stara Zagora,** care au acumulat cîte 4 puncte și nu mai pot fi depășite. Iată rezultatele din primele două etape:

GRUPA I: Pernik — Lokomotiv Plovdiv 1—1 Akademik Sofia — Cernomoreț 1—1, Pernik — Akademik 1—1.

GRUPA II: T.S.K.A. Sofia — Bdin Vidin 2—1, Beroe Stara Zagora — J.S.K. Slavia Varna 2—0, T.S.K.A — J.S.K. Slavia 3—1, Beroe — Bdin 5—2.

GRUPA III: Levski Spartak Sofia — Spartak Pleven 2—1, Trakia Plovdiv — Botev Vrața 2—0, Levski Spartak — Trakia 0—0, Botev — Spartak Pleven 1—0.

GRUPA IV: Dunav Ruse — Pirin Blagoevgrad 2—0, Etir Trnovo — Slavia Sofia 0—0, Slavia — Dunav 1—1, Etir — Pirin 1—0.

De remarcat că echipele Bdin Vidin și Pirin Blagoevgrad joacă în Divizia B.

Ultima etapă este programată simbătă și duminică: Pernik — Cernomoreț și Akademik — Lokomotiv (gr. I), Bdin — J.S.K. Spartak și T.S.K.A. — Beroe (gr. II), Levski Spartak — Botev și Spartak — Trakia (gr. III), Pirin — Slavia și Dunav — Etir (gr. IV).

TOMA HRISTOV

TELEX ● TELEX ● TELEX

Seria competițiilor atletice „indoor" din S.U.A. a continuat cu reuniunea de la Louisville (Kentucky). În cea mai disputată probă a concursului — cea de 880 yarzi — victoria a revenit americanului Mark Winzenreid, cronometrat cu timpul de 1:49,5. Pe locul secund s-a situat polonezul A. Kupczyk — 1:49,8. Săritura cu prăjina a fost cîștigată de **Buddy Williamson cu 5,18 m, iar proba de** 70 yarzi s-a încheiat cu victoria lui Delano Meriwether — 6,9. În cursa feminină de 70 yarzi, pe primul loc s-a clasat sprinterea americană Iris Davis cu timpul de 7,7. Concurenta poloneză Irina Szewinska a ocupat locul trei în 7,8.

■

S-a stabilit ca meciul pentru titlul mondial de box la categoria mijlocie dintre deținătorul centurii, argentinianul Carlos Monzon și americanul de culoare Emile Griffith să aibă loc în cursul lunii mai la San Remo. Meciul se va desfășura în cadrul unei gale în aer liber, pe ringul montat în incinta stadionului municipal.

■

În localitatea Bath (Anglia) a avut loc întîlnirea internațională de haltere dintre echipele Angliei și Poloniei. Halterofilii polonezi au obținut victoria cu scorul de 7—2. **În cadrul categoriei „grea", polonezul Rudkowski a stabilit un nou** record al țării sale în stilul „aruncat" cu 189,500 kg. Concomitent la Belgrad s-a disputat întîlnirea internațională de haltere dintre selecționatele Iugoslaviei și Elveției. Halterofilii iugoslavi au terminat învingători cu scorul de 5—2.

■

Cunoscuta tenismană australiană Margaret Court a terminat învingătoare în turneul internațional feminin desfășurat la Miami (Florida). În partida finală, Margaret Court a întrecut-o cu 4—6 6—1, 7—5 pe compatrioata sa Kerry Melville. Proba de dublu a revenit cuplului Francoise Durr (Franța) — Betty Stove (Olanda), învingător cu 4—6, 6—2, 6—3 în finala disputată cu perechea americană Billie Jean King — Rosemary Casals.

■

În turneul internațional de tenis de la Toronto, favoritul nr. 1 Rod Laver l-a eliminat în două seturi, cu 6—2, 6—2, pe Keith Carpenter, iar Dick Stockton a dispus cu 6—4, 6—0 de Onny Parun. Alte rezultate: Fillol — Gottfried 7—5, 6—3; Emerson — Holecek 6—4, 7—5; Pilici — Phillips Moore 6—2, 6—4; Stone — Froehling 6—2, 6—7, 6—1; Richey — Edelfsen 6—4, 6—4.

■

Selecționata de sabie a Franței a cîștigat turneul internațional de tineret desfășurat la Londra. Sportivii francezi au totalizat 4 victorii fiind urmați în clasament de echipele Angliei — 3 v. și Belgiei — 2 v. Proba de spadă a revenit echipei R. F. a Germaniei — 4 v., urmată de Elveția — 3 v. și Anglia — 2 v.

■

Proba de slalom uriaș din cadrul concursului feminin de schi de la Abetone (Italia) a fost cîștigată de austriaca Monika Kaserer, cronometrată cu timpul de 1:44,64. Pe locul secund s-a clasat vest-germanca Traudi Treichl — 1:45,11, iar locul trei a fost ocupat de americanca Sandra Poulsen — 1:45,81. Lidera „Cupei Mondiale", schioara austriacă Annemarie Proell, a ocupat locul 8, cu 1:47,35. În urma acestor rezultate situația în clasamentul individual al competiției a rămas neschimbată. Continuă să conducă detașat Annemarie Proell, cu 253 puncte, urmată de Monika Kaserer — 158 p și Rosi Mittermaier (R.F.G.) — 111 p.

■

Proba de slalom uriaș din cadrul concursului internațional de schi rezervat profesioniștilor, care a avut loc la Beach Mountain (Carolina de nord) a fost cîștigată de francezul Jean-Claude Killy. El l-a învins în două manșe pe austriacul Hugo Nindl. În clasamentul schiorilor profesioniști, după această probă Killy a trecut pe locul doi fiind precedat de Spider Sabich.

Redacția și administrația: București, str. Vasile Conta nr. 16; telefoane: centrala 11.10.05, secția corespondenți 11.51.09, interurban 72 și 286; telex: sportrom buc. 180. Tiparul I. P. „Informația", București 40 368

PROLETARI DIN TOATE ȚĂRILE, UNIȚI-VĂ!

Sportul

ZIAR AL CONSILIULUI NAȚIONAL PENTRU EDUCAȚIE FIZICĂ ȘI SPORT

ANUL XXIX — Nr. 7327 | 4 PAGINI 30 BANI | Sîmbătă 17 februarie 1973

Biblioteca municipală Tîrgu-Mureș

ÎN PREZENȚA TOVARĂȘULUI NICOLAE CEAUȘESCU

A AVUT LOC SĂRBĂTORIREA ÎMPLINIRII A 40 DE ANI DE LA EROICELE LUPTE REVOLUȚIONARE ALE CEFERIȘTILOR ȘI PETROLIȘTILOR DIN ANUL 1933

16 februarie 1973. În această zi, întregul nostru popor a sărbătorit împlinirea a patru decenii de la desfășurarea luptelor revoluționare ale ceferiștilor și petroliștilor din ianuarie—februarie 1933, conduse de Partidul Comunist Român, care prin amploarea, combativitatea și spiritul lor revoluționar au constituit, așa cum aprecia tovarășul Nicolae Ceaușescu, un moment de o deosebită importanță în istoria mișcării noastre muncitorești, au avut o profundă înrîurire asupra vieții politice și sociale din România.

Evocînd memorabilele evenimente de acum 40 de ani, oamenii muncii din patria noastră, angajați în opera de edificare a construcției socialiste, acționează cu toate energiile lor creatoare pentru înflorirea României socialiste, convinși că prin aceasta aduc cel mai fierbinte omagiu eroilor care s-au jertfit în marile bătălii de clasă din ianuarie—februarie 1933 pentru libertate națională și socială, pentru progres și bunăstare.

În Capitală acest important eveniment a fost sărbătorit în prezența tovarășului Nicolae Ceaușescu, secretarul general al partidului, președintele Consiliului de Stat, în cadrul unei adunări comemorative organizată în sala de festivități a Palatului C.F.R.

Prezența conducătorului partidului și statului nostru la această omagială manifestare subliniază, în gradul cel mai înalt, cinstirea și prețuirea pe care întregul nostru popor o acordă acestui eveniment de o deosebită importanță în istoria patriei, și în același timp, relevă, cu putere de simbol, legătura indestructibilă dintre activitatea pe care tovarășul Nicolae Ceaușescu o desfășoară astăzi, neobosit, în fruntea partidului și statului și începutul activității sale revoluționare din zilele marilor bătălii de clasă, de acum 40 de ani, cînd cu atitudinea fermă, curajoasă și combativă s-a ridicat, la Craiova, în sprijinul muncitorilor ceferiști și petroliști deferiți justiției.

La sosire, în fața Palatului C.F.R., mii de muncitori feroviari și alți lucrători de la căile ferate, muncitori din cadrul Uzinelor Grivița Roșie, citadela marilor lupte revoluționare de acum patru decenii, au făcut o călduroasă și entuziastă primire tovarășului Nicolae Ceaușescu, celorlalți conducători de partid și de stat. În această piață dominată de mari edificii feroviare răsună puternic cuvintele devenite simboluri pentru întreaga țară: „Ceaușescu — P.C.R."; „Ceaușescu și poporul". Tineri îmbrăcați în costume naționale oferă buchete de flori conducătorului iubit al partidului și statului nostru. Întreaga piață trăiește o atmosferă sărbătorească. Același entuziasm domnește și în holul marelui edificiu, unde 500 de tineri, muncitori ceferiști, elevi și pionieri scandează puternic: „Ceaușescu — P.C.R.", „Ceaușescu și poporul", în timp ce Corurile „Rapsodia Română", Direcției Regionale C.F.R. București și Întreprinderii de Prospecțiuni Geologice, interpretează finalul cantatei „Grivița".

La intrarea în sală a tovarășului Nicolae Ceaușescu, a celorlalți conducători de partid și de stat asistența se ridică în picioare, scandînd minute în șir numele secretarului general al partidului.

În această atmosferă de puternic entuziasm, în prezidiu iau loc tovarășii Nicolae Ceaușescu, Ion Gheorghe Maurer, Manea Mănescu, Paul Niculescu-Mizil, Gheorghe Rădulescu, Virgil Trofin, Ilie Verdeț, Gheorghe Cioară, Emil Drăgănescu, Gheorghe Stoica, Gheorghe Petrescu, vicepreședinte al Consiliului Central al Uniunii Generale a sindicatelor, Chivu Stoica, Constantin Pîrvulescu, Constantin Doncea, Gheorghe Vasilichi, Vasile Bîgu, Traian Hulubescu, Ion Turcu, Ion Ionescu, Florea Naum, Bartha Jeno, militanți din ilegalitate ai partidului și ai mișcării muncitorești, participanți la luptele ceferiștilor din 1933, Traian Ștefănescu, prim-secretar al C.C. al U.T.C., ministru pentru problemele tineretului, Alexandrina Gîndiceanu, mecanic de locomotivă la depoul C.F.R., Marin Iancu, secretarul Comitetului de partid la U.M.M.R.-Grivița Roșie, Nicolae Foia, secretarul Comitetului U.T.C. de la Uzinele de utilaj chimic — Grivița Roșie, Vasile Niță, muncitor la U.M.M.R., Marin Bănilă, muncitor la revizia de vagoane București-Grivița.

Adunarea a fost deschisă de tovarășul Gheorghe Cioară, membru al Comitetului Executiv al C.C. al P.C.R., prim-secretar al Comitetului Municipal București al P.C.R., primarul general al Capitalei.

Despre semnificația evenimentelor din ianuarie—februarie 1933 a vorbit tovarășul Chivu Stoica.

Participanții au urmărit cu interes evocarea eroicelor lupte ale ceferiștilor și petroliștilor de acum patru decenii, subliniind expunerea cu aplauze.

Adunarea ia sfîrșit într-o atmosferă însuflețită. Întreaga asistență scandează îndelung, cu entuziasm, numele tovarășului Ceaușescu, reafirmîndu-și cu putere dragostea și atașamentul față de partid și secretarul său general, unitatea de nezdruncinat în jurul partidului, hotărîrea fermă de a înfăptui neabătut politica marxist-leninistă internă și externă a P.C.R., de a transpune în viață hotărîrile Congresului al X-lea și ale Conferinței Naționale, de a realiza înainte de termen prevederile actualului cincinal, contribuind cu energii sporite la progresul neabătut al României pe calea socialismului și comunismului. Cei prezenți intonează, apoi, imnul de luptă al clasei muncitoare „Internaționala".

REUNIUNE DE LUCRU CU PREȘEDINȚII, VICEPREȘEDINȚII CLUBURILOR ȘI DIRECTORII ȘCOLILOR SPORTIVE DIN CAPITALĂ

Ieri a avut loc, la sediul Consiliului Național pentru Educație Fizică și Sport, o reuniune de lucru a Biroului C.N.E.F.S. și reprezentanților conducerii C.M.E.F.S. București cu președinții și vicepreședinții cluburilor și directorii școlilor sportive din Capitală. Cu acest prilej, au fost pe larg dezbătute — într-un pronunțat spirit critic și autocritic, cu exigență sporită — o serie de aspecte esențiale ale activității pe care o desfășoară cluburile bucureștene pentru creșterea performanțelor sportive, îndeosebi la ramurile de sport incluse în programul Jocurilor Olimpice.

Discuțiile purtate în cadrul reuniunii de ieri, observațiile, sugestiile și propunerile care au fost făcute, concluziile desprinse au vizat, în principal, aplicarea mai fermă a politicii dezvoltării prioritare a ramurilor de sport olimpice, îmbunătățirea —sub toate privințele — a procesului de instruire, a selecției, a activității depuse de antrenori și perfecționării pregătirii acestora, a muncii educativ-politice cu sportivii și cadrele tehnice, întărirea stării disciplinare, intensificarea controlului pe care sînt datoare să-l efectueze conducerile cluburilor asupra factorilor din subordine.

AZI ÎNCEPE CAMPIONATUL MONDIAL DE BOB 4

LAKE PLACID, 16 (prin telefon). Sîmbătă și duminică se desfășoară, pe pista din această stațiune, campionatul mondial de bob pentru echipajele de 4 persoane. România este reprezentată în această competiție de **Ion Panțuru** — pilot, **Dragoș Panaitescu, Raimond Țancov** și **Dumitru Focșeneanu.**

În cursul ultimelor antrenamente, desfășurate vineri, cel mai bun timp a fost realizat de echipajul vest-german pilotat de Zimmerer: 1:06,86.

Printre echipajele urmărite cu interes la antrenamente, au fost și cele ale României, Angliei, Spaniei și Japoniei.

RAID INOPINAT ÎN DOUĂ ASOCIAȚII SPORTIVE BUCUREȘTENE

PREOCUPARE MINORĂ PENTRU RECREAREA FIZICĂ!

„Ce se face în întreprinderea sau instituția dv. pentru recrearea fizică a salariaților, pentru asigurarea condițiilor și a formelor de activitate sportivă din orele și zilele libere, pentru legarea educației fizice și a sportului de alte acțiuni cultural-sociale?" — cu această întrebare ne-am adresat, în cursul dimineții de ieri, unor factori de răspundere din două unități bucureștene, așteptînd, firește, răspunsuri care să ne arate proporția de preocupări în această direcție, eficiența lor și mai ales perspectivele.

LA F.A.S.B.: NUMAI 10% DIN TINERI FAC SPORT!

La F.A.S.B. — **FABRICA DE ARTICOLE DIN STICLĂ BUCUREȘTI** — aproximativ 80 la sută din salariați sînt tineri. O discuție despre sport în atari condiții devine aproape obligatorie. Ieri, vizita noastră aici a prilejuit o eficientă dezbatere a modului cum se dezvoltă activitatea sportivă în fabrică, a ponderii pe care o are exercițiul fizic în bugetul de timp liber al tineretului de la F.A.S.B., a relațiilor dintre sport și celelalte activități cu caracter social-cultural și a conlucrării factorilor cu responsabilități în domeniul sportului. Au participat: TRAIAN UȚĂ — secretarul comitetului de partid, DUMITRU CULIȚĂ — președintele comitetului sindicatului, GH. PĂTRULESCU — secretarul comitetului U.T.C., EUGEN OPREA — locțiitor al secretarului comitetului U.T.C. și IOAN SOARE — președintele consiliului asociației sportive „Sticla".

Să rezumăm activitatea desfășurată aici, în ultimul timp, pe tărîmul sportului. Numărul membrilor asociației sportive este de aproximativ 800, ceea ce reprezintă mai puțin de 50 la sută din numărul tinerilor (și nu al salariaților) fabricii. Consiliul asociației mai are doar 7 din cei 9 membri aleși, din rîndul cărora activează doar 4. Din bugetul pe care l-a avut anul trecut, 75 la sută a fost cheltuit pentru fotbal (există o echipă care activează în campionatul sectorului 4), restul pentru volei, șah și tenis de masă. Baza materială a activității sportive o reprezintă clubul sindicatului, în cadrul

Hristache NAUM

(Continuare în pag. a 2-a)

LA I.S.P.E.: CINE COMBATE SEDENTARISMUL?

La **INSTITUTUL DE STUDII ȘI PROIECTĂRI ENERGETICE (I.S.P.E.)** circulă o vorbă foarte semnificativă. De cîte ori se solicită sprijinul conducerii pentru probleme de ordin sportiv competițional, directorul instituției, prof. dr. ing. VASILE I. NIȚU pune ca o condiție preliminară rezolvarea problemei gimnasticii în producție. Din exemplul acesta, care are doar aerul anecdotic, reiese că șeful instituției dorește să impună concluzia dreaptă a mentalității sale despre necesitatea asigurării unor condiții de recreare fizică tuturor salariaților din institut. Se înțelege, de asemenea, din persistența tabloului, că problema este acută, dar încă nesoluționată.

Care este părerea factorilor de răspundere din instituție? Șeful de atelier ing. ILIE IORDACHE, secretarul Comitetului de partid, ne spunea: „Situația trebuie privită autocritic. Cu cîțiva ani în urmă — într-un sediu mult mai puțin confortabil decît avem astăzi — s-a reușit introducerea pauzei aceleia de un sfert de oră în care salariații se destindeau prin cîteva exerciții de gimnastică, la sunetele unei benzi magnetice transmise prin stația de amplificare. Pe atunci, ne ocupam cu toții de această treabă și de reușita ei. Ulterior, **de cînd am lăsat-o doar în seama organelor sportive din instituție, entuziasmul a scăzut treptat și, iată gimnastică nu se mai face!** Recunosc că noi nu am mai acordat im-

Victor BANCIULESCU

(Continuare în pag. a 2-a)

Raidul inopinat întreprins de reporterii noștri în două unități de lucru bucureștene arată că sarcina fundamentală a mișcării sportive, cuprinderea unor mase largi de tineri și vîrstnici la practicarea educației fizice și sporturilor, este departe de a se îndeplini. Asociațiile sportive din întreprinderi și instituții se interesează foarte puțin și numai din cînd în cînd de recreația fizică a salariaților, de angrenarea acestora în timpul liber la activități turistice și sportive. Conducerile acestor asociații își închipuie că, prin formarea unor echipe de volei, fotbal sau tenis de masă participante în campionate de categorie inferioară, realizează țelul asociației, în timp ce ei, în realitate, sînt departe de a îndeplini prevederile statutare.

Comoditatea și lipsa de inițiativă contribuie ca cele mai multe asociații sportive să nu aibă o activitate în sprijinul salariaților, ignorînd binefacerile mișcării și ale exercițiilor fizice în sprijinul membrilor. De aceea, la fel ca în cazul relatat la F.A.S.B. și I.S.P.E., în multe alte întreprinderi și instituții situația nu este cu mult superioară acestui procent inadmisibil de 10%, sedentarismul continuind astfel să se dezvolte în dauna sănătății.

Ziarele, revistele, radioul și televiziunea publică zilnic articole și știri despre necesitatea combaterii sedentarismului — devenit de proporții din cauza tehnicei moderne, a mașinilor care înlocuiesc munca fizică și mișcarea — dar asociațiile sportive, din orice loc de activitate, dovedesc o minoră preocupare pentru a trece în mod practic la realizarea unei activități organizate, cu caracter continuu, în practicarea exercițiilor fizice și sportului.

Sperăm că acest raid va fi un semnal de alarmă pentru alte asociații sportive, mai ales că primăvara se apropie cu pași repezi.

ÎNTRECERI SPORTIVE ÎN CINSTEA ZILEI DE 16 FEBRUARIE

BUCUREȘTI: Clubul sportiv Rapid a organizat și în acest an competiția de haltere pe echipe dotată cu Cupa 16 Februarie.

La startul întrecerii s-au prezentat sportivii fruntași din toate secțiile bucureștene. S-au evidențiat atleții de la Olimpia și Rapid, care au cucerit 4 și, respectiv, 3 locuri I. A fost un concurs în care s-a verificat stadiul actual de antrenament al halterofililor ce se pregătesc pentru competițiile viitoare.

Iată cîștigătorii: cat. 56 kg: **Mihai Costea** — Rapid (80+100) 180 kg; cat. 60 kg: **Ștefan Alexandru** — Rapid (90+115) 205 kg; cat. 67,5 kg: **Ion Iliescu** — Steaua (90+120) 210 kg; cat. 75 kg: **Gheorghe Gindea** — Olimpia (105+130) 235 kg; cat. 82,5 kg: **Ștefan Radu** — Rapid (100+120) 220 kg; cat. 90 kg: **Viorel Dinu** — Olimpia (100+142,5) 242,5 kg; cat. 110 kg: **Gheorghe Teleman** — Olimpia (115+160) 275 kg; cat. +110 kg: **Iosif Vlădăreanu** — Olimpia (107,5+150) 257,5 kg.

Clasamentul pe echipe se prezintă astfel: locul I Rapid — 81 p, locul II Olimpia — 73 p, locul III Steaua 54 p.

prof. M. CONSTANTINESCU

★

Tradiționalul turneu de baschet masculin dotat cu **Cupa 16 Februarie**, desfășurat timp de trei zile în sala Giulești, s-a încheiat cu succesul echipei **Rapid București**, urmată în clasament de: Voința, Politehnica și Liceul nr. 35.

★

TIMIȘOARA: 42 de boxeri din asociațiile sportive **Minerul Baia Mare, Metalul Salonta, Industria sîrmei Cîmpia Turzii** și **C.F.R. Timișoara** și-au disputat, timp de două zile, întîietatea într-o competiție dotată cu **Cupa 16 februarie**, aflată anul acesta la a cincea ediție. Trofeul a revenit organizatorilor, C.F.R. Timișoara, care a totalizat, de-a lungul întrecerilor, 48 de puncte. Pe locurile următoare s-au clasat: **Metalul Salonta, Industria sîrmei** și **Minerul Baia Mare (C. CREȚU — coresp.)**

★

MEDIAȘ: În localitate a fost organizat un concurs de șah dotat cu **Cupa 16 Februarie.** La întreceri au participat peste 100 de concurenți. La finală au obținut dreptul de participare 30 de seniori (categoria I și a II-a), 15 juniori și 10 junioare. La seniori, pe locul întîi s-a clasat **Grațian Oprișan**, la juniori, **Cözö Domokoș**, iar la junioare, **Valerica Ilieș. (Z. RÎȘNOVEANU — coresp.).**

TURNEUL DE ȘAH AL MAEȘTRILOR

Foarte interesant este acest „Turneu de șah al maeștrilor", care a început în Capitală. Din mai multe motive.

În primul rînd, prin caracterul său de verificare și selecție în vederea alcătuirii echipei naționale. Apoi, prin faptul că reunește (exceptîndu-i pe **Gheorghiu, Ciocâltea**, **Ghițescu, Partoș** și **Ghizdavu**) pe cei mai puternici jucători ai țării, cu state vechi de serviciu în eșichierul românesc. Și, în sfîrșit, fiindcă prilejuiește reintrarea în arenă a patru maeștri **(Drimer, Pavlov, Voiculescu, Botez)** care au lipsit o vreme din competiții, dar care dețin o forță recunoscută. Ceilalți opt s-au înfruntat, nu de mult, în finala campionatului țării și unii **(Ghinda, Neamțu, Mititelu, Nacht, Stoica)** doresc să confirme rezultatul bun ce l-au obținut, alții **(Ungureanu, Vaisman)** să infirme eșecul parțial pe care l-au înregistrat.

Este de așteptat, deci, ca lupta să fie foarte aprigă și agitată, pentru că un loc în echipa reprezentativă (care are un program bogat în acest an) surîde fiecăruia dintre participanți. Dar, spre a-l obține, doar un rezultat tehnic superior în acest turneu nu este de ajuns. El trebuie neapărat dublat de un joc valoros, creator, eficient, la nivelul cerințelor actuale ale șahului internațional. De care credem că este capabil fiecare din cei 12 competitori.

După o primă rundă de tatonare (șase remize, două după întrerupere: **Vaisman — Drimer** și **Neamțu — Ungureanu**), ziua a doua de joc a prilejuit o luptă mult mai animată. **Drimer** (care reia activitatea după o absență totală de peste un an!) a cîștigat prin atac vehement în fața tenacelui **Nacht.** În spirit agresiv au jucat, de asemenea, **Stanciu** (cu **Ungureanu**) și **Vaisman** (cu **Neamțu**). **Mititelu** l-a învins pe **Voiculescu** într-un subtil final de regi și pioni. Se mențin la tactica de așteptare **Ghinda, Pavlov, Stoica, Botez.** Este, oare, nevoie să le reamintim că au mai rămas doar 9 runde, care trec nebănuit de repede?

Maestrul Ș. Neamțu (dreapta) a cîștigat o frumoasă partidă la maestrul internațional D. Drimer

Aseară, în runda a 3-a s-au înregistrat rezultatele: Neamțu — Drimer 1—0, Stanciu — Vaisman într., Pavlov — Ungureanu 1—0, Stoica — Botez într., Mititelu — Ghinda ½—½, Nacht — Voiculescu ½—½.

În clasament conduc Mititelu și Pavlov cu 2 p.

T. NICOARĂ
arbitru internațional

ÎN ACTUALA EDIȚIE A C.C.E. LA BASCHET,

DINAMO A DOVEDIT CĂ POATE URCA ȘI MAI SUS PE SCARA VALORILOR EUROPENE

Remarcabila evoluție a echipei masculine Dinamo București în ediția a XVI-a a C.C.E. ne invită să începem acest comentariu prin a-i felicita pe jucătorii săi și pe antrenorul lor, prof. Dan Niculescu, care, în cele 10 partide susținute, au reprezentat cu cinste baschetul românesc. Întîlnind team-uri celebre (Ț.S.K.A. Moscova, Ignis Varese, Slavia Praga) sau bine apreciate în această disciplină (Akademik Sofia, Honka Tapiola), sportivii bucureșteni au oferit reale satisfacții amatorilor de baschet din țara noastră, cucerind victorii de prestigiu sau comportîndu-se onorabil chiar și atunci cînd au pierdut. Calificarea în sferturile de finală ale C.C.E. și, implicit, aducerea în sala Floreasca a unor echipe cîștigătoare de mari competiții intercontinentale (Ignis) și continentale (Ț.S.K.A., Ignis și Slavia) au constituit un succes de rezonanță internațională pentru echipa Dinamo și pentru însuși baschetul din România. Și dacă dinamoviștii nu au putut urca mai sus, aceasta se datorește și „ingratitudinei" tragerii la sorți, care i-a alăturat, în grupa B, sportivilor de la Ț.S.K.A. și Ignis, principali favoriți ai C.C.E., la actuala ediție (ca și la cele precedente!).

Spre satisfacția lor și, desigur, a publicului, campionii țării noastre au încheiat cu brio participarea la C.C.E., învingînd la scor (100—64) pe Slavia Praga, fostă finalistă a Cupei intercontinentale, a C.C.E. și cîștigătoare a Cupei cupelor. Este drept că din lotul oaspeților au absentat Zidek și Zednicek, dar aceasta nu alterează valoarea poziției ocupată de Dinamo (locul 5—6) în clasamentul celor mai bune e-

D. STĂNCULESCU

(Continuare în pag. a 3-a)

Popa (excelent și în meciul cu Slavia Praga), înscrie un nou coș.
Foto: Theo MACARSCHI

REPORTAJ DE VACANȚĂ

DAR UNDE-S ZĂPEZILE?...

PREDEAL, 16 (prin telefon). Cu cîteva zile în urmă, tineretul universitar a încheiat o nouă sesiune de examene. După „gongul final", mii de studenți și studente s-au îndreptat spre cele mai pitorești stațiuni și cabane ale țării pentru a gusta bucuriile unei noi perioade de vacanță. Am pornit, așadar, pe urmele celor aproximativ 3 000 de tineri și tinere aflați în aceste zile în diferite tabere.

Februarie — lună care s-a remarcat de obicei prin asprimea gerului și abundența zăpezii — se prezintă în aceste zile ca un aprilie blînd, în care mercurul termometrului se menține constant în jurul a 12 grade!

Poposim la Predeal. Știam că aici se găsesc studenți și studente din 17 centre universitare ale țării. Ne-am îndreptat spre Clăbucet, în speranța că acolo colegul Vasile Bageac va realiza fotografia reportajului. De sus, din înălțimea cerului, soarele își trimite razele călduroase pe care mulți, în această perioadă, nu le doresc. Pe cunoscuta pîrtie, o liniște aproape nefirească. Zăpada a dispărut, iar de sus curg la vale pîraie nenumărate.

La Clăbucet sosire, zeci de studenți schiori privesc cu nostalgie la dispariția omătului. Sînt încîntați că și-au cărat schiurile tocmai de la Hunedoara, Craiova sau Baia Mare... Pe sub liziera pădurii cîțiva temerari și-au pus „doagele" și încearcă să lunece pe apă, zăpadă moale și... pămînt. O greșeală de tehnică și o aterizare forțată este egală cu abandonarea imediată a schiurilor, deoarece pantalonii, puloverul și toată îmbrăcămintea care a luat contact cu solul trebuie foarte bine stoarse.

Totuși, optimismul tineresc învinge. Glumele nu contenesc, jocurile se organizează spontan, iar de la lectorul universitar **Cornel Ze-**

Paul IOVAN

(Continuare în pag a 2-a)

Un grup de studenți pornește spre înălțimi în căutarea zăpezii.

DUPĂ CAMPIONATELE DE FOND JUNIORI

PERFORMANȚA NU TREBUIE UMBRITĂ DE LIPSA FAIR PLAY-ului

POIANA BRAȘOV (prin telefon). — Prima și cea mai importantă constatare prilejuită de recentele campionate naționale ale juniorilor este marea proliferare a fondului în județele montane ale țării. Teritoriile schiului s-au lărgit considerabil, stimulate și de recenta inițiativă a C.N.E.F.S., M.E.I., U.T.C. și M.A.N. de a înzestra material o serie de școli și centre de schi din localități de munte. Numărul de participanți (160), selecționați dintre alți numeroși schiori, reprezintă primul rod al acestei acțiuni și o probă elocventă de eficiență.

Constatarea este îmbucurătoare și prin calitatea și valoarea concurenților prezenți la start. Brașovul și Prahova au pierdut o supremație tradițională, pentru că și alte județe (deocamdată cităm Suceava, Harghita și Bihor) și-au depus candidaturi și au obținut chiar unele din titlurile puse în joc. Prin aceasta, sursele performanței au sporit simțitor, iar loturile și echipele naționale au posibilitatea realizării unei infuzii de tinerețe și entuziasm.

Mihai BĂRĂ

(Continuare în pag. a 2-a)

CUNUNA FINALĂ

S-a încheiat admirabilul festival internațional de baschet care a dat, la București, acestei discipline o nouă strălucire, deschizîndu-i calea spre inimile spectatorilor și — poate — și ale celor chemați să-l sprijine mai temeinic.

Mai multe elemente au contribuit la succesul evocat. În primul rînd, reintrarea sălii Floreasca în circuitul marilor spectacole sportive — nu cu prea multe noutăți, dar oricum cu acel aer de intimitate tradițională care priește suporterilor bucureșteni. A fost apoi inițiativa televiziunii, care și-a luat sarcina de a populariza fericit un sport care poate suporta pînă și concurența artiștilor gheții, fără vreun complex de inferioritate în privința calităților estetice ale tablourilor oferite privitorului.

În sfîrșit, meritul principal revine firește formațiilor românești care au reușit, pe de o parte, să se cațere ele — atunci cînd nimeni aproape nu mai credea posibilă ascensiunea — spre „zgîrie-norii" baschetului european, iar pe de altă parte să ne aducă aici, aproape, acasă, echipele de renume ale continentului. Cu o singură excepție, cluburile românești și-au tăiat de fiecare dată cîte o felie de victorie din tortul acestui turneu, jucînd în marea majoritate a cazurilor cu multă ambiție, presimțind parcă necesitatea de a recuceri stima admiratorilor și adepților pierduți, cu timpul, pe drum.

Misiunea de a încheia rodnicul festival care ne-a reținut atenția timp de aproape două luni, a revenit echipei Dinamo București, care a jucat joi seara un meci de orgoliu. Și nu numai pentru că voia să cîștige o dublă-partidă, care o sălta printre primele șase formații ale Europei, ci pentru că s-a străduit — și a reușit — să aplice o meritată corecție unei formații care a sosit la București, tratînd meciul turistic și permițîndu-și supărătoare neglijențe de echipament. Cele 100 de puncte marcate de Dinamo în acest ultim meci au încununat frumos festivalul.

(vib)

ACTIVITATEA COMPETIȚIONALĂ LA SFÎRȘIT DE SĂPTĂMÎNĂ

ATLETISM

Azi și mîine, la Botoșani:

JUNIORII DE CATEGORIA A II-a ÎȘI DESEMNEAZĂ CAMPIONII DE SALĂ

BOTOȘANI, 16 (prin telefon). „Capitala" celui mai nordic județ moldovean trăiește din nou febra unei competiții sportive de amploare. Astăzi și mîine, în Sala sporturilor din localitate — care își merită din plin această denumire, dovedindu-se o gazdă la fel de primitoare pentru volei, baschet, handbal ș.a. — atleții juniori de categoria a II-a (băieții născuți în 1956—1957, fetele în 1957—1958) își vor disputa titlurile de campioni republicani pe teren acoperit.

Botoșanii găzduiesc pentru a doua oară campionatul de sală al juniorilor „mijlocii". Anul trecut, în intenția lăudabilă, de a înmulți „punctele de forță" ale atletismului pe harta țării, Federația română de atletism a încredințat acestui oraș sarcina de a organiza campionatul „indoor" al juniorilor II. Ideea, curajoasă, s-a dovedit a fi și bună, forurile sportive locale depunînd eforturi deosebite — încununate în cele din urmă de un succes deplin — pentru a se ridica la înălțimea exigențelor. Și, iată, recunoașterea fructuoaselor eforturi făcute de localnici s-a materializat prin alegerea — din nou — a Botoșanilor ca gazdă a campionatelor de atletism ale juniorilor de categoria a II-a. Orașul pășește deci pe drumul formării unei tradiții atletice și am fost asigurați că s-a făcut totul ca și în anul viitor Botoșanii să figureze în calendarul competițiilor cu caracter republican.

Sala, de dimensiuni respectabile (86 m lungime, 21 m lățime) acoperită cu pistă de zgură, a fost supusă ultimei „toalete" pentru a asigura condiții optime de concurs. Au fost construite noi instalații anexă, pentru că se speră într-o participare masivă, superioară celei din anul trecut.

Nu cunoaștem deocamdată numărul concurenților — ședința tehnică are loc acum, la ora convorbirii telefonice. Orașul este însă pur și simplu luat cu asalt de tinerețe, treningurile pe care le întîlnești la tot pasul ducîndu-te cu gîndul la un adevărat sat olimpic... Toți au venit „să cîștige" deși titlurile care se vor acorda sînt numai 12. Toată lumea, concurenți sau antrenori, speră în rezultate bune și, cu toate că recordurile acestei categorii de vîrstă au o bună valoare, se afirmă că multe din ele vor fi zdruncinate.

Întrecerile încep astăzi la ora 14 și continuă duminică dimineața de la ora 9.

Vladimir MORARU

RECORDURILE DE SALĂ ALE JUNIORILOR DE CATEGORIA A II-A BĂIEȚI

50 m 5,9 **Victor Raica (1962), Tamaș Szabo (1968), Silviu Hoșchiu (1972), Gabriel Kurutz (1972), Valeriu Enășteanu (1972), Alexandru Fülop (1972), Ionel Predescu (1972)**
50 mg 7,0 **Alexandru Szenpeteri (1971), Ionel Predescu (1971)**
înălțime 2,04 m **Mihai Zară (1972)**
lungime 7,06 m **Bedros Bedrosian (1972)**
prăjină 4,42 m **Marian Voicu (1971)**
triplusalt 14,62 m **Bedros Bedrosian (1972)**
greutate (6 kg) 14,78 m **Paul Neagu (1971)**

FETE

50 m 6,3 **Eleonora Monoranu (1971)**
50 mg 7,7 **Coculeana Bucătaru (1972)**
înălțime 1,64 m **Mariana Constantin (1972)**
lungime 5,91 m **Doina Spinu (1973)**
greutate 14,85 m **Maria Illi (1968)**

O ETAPĂ CU PARTIDE ATRACTIVE

VOLEI

În campionatele naționale de volei sînt programate **azi și mîine** partidele etapei a doua a returului. Este de așteptat ca iubitorii voleiului să asiste la întîlniri atractive, spectaculoase, ca și în etapa precedentă.

În întrecerea fetelor, lupta pentru primul loc rămîne în continuare deschisă, avînd în vedere că atît **Rapid**, cît și **Penicilina** Iași primesc replica a două echipe (**Farul** — locul 9, respectiv, **C.S.M. Sibiu** — locul 10) din partea inferioară a clasamentului și în fața cărora au, evident, prima șansă, mai ales că partidele se dispută la București și Iași.

În Capitală au loc două meciuri care pun față în față formațiile: **Constructorul** (locul 5) și **Medicina** (locul 4), **I.E.F.S.** (locul 6) și **Universitatea Timișoara** (locul 7). Toate cele patru teamuri angajate în întrecere au în componența lor voleibaliste valoroase, care, printr-o comportare bună, pot furniza meciuri de calitate, așa cum au făcut-o deseori în prima parte a campionatului.

În sfîrșit, la Cluj, **Universitatea** întîlnește pe **Universitatea București**, care în cele 12 etape disputate pînă acum nu a realizat nici o victorie, iar **C.S.M. Sibiu** pe **Dinamo**. Bucureștencele, chiar dacă joacă în deplasare, sînt favorite.

La masculin, în Capitală sînt programate două meciuri: **Progresul — Universitatea Craiova** și **Electra — Viitorul Bacău**. Progresul și viitorul Bacău au prima șansă.

Rămîne de văzut ce părere au și adversarele lor. Partide echilibrate se anunță la Galați, **C.S.U. — I.E.F.S.**, la Cluj, **Universitatea — Rapid**, în timp ce la Brașov și Arad, în meciurile **Tractorul — Steaua** și **Voința — Dinamo**, formațiile oaspe sînt mai aproape de victorie.

● **Cu prilejul reuniunii de ieri a Biroului F.R. Volei, jucătorii Păștean și Arbuzov (I.E.F.S.) au fost suspendați pe cîte o etapă pentru că nu s-au prezentat la convocarea lotului olimpic și universitar. Totodată, antrenorului echipei, prof. Ștefan Stroe, i s-a ridicat dreptul de a conduce formația I.E.F.S. pe timp de o etapă.**

NATAȚIE

La Brăila

CONCURSUL REPUBLICAN DE SELECȚIE AL ÎNOTĂTORILOR FRUNTAȘI

După aproape șase luni de totală inactivitate competițională, cei mai buni înotători (juniori și seniori) ai țării se află din nou la start. Pentru a selecționa acei sportivi ce ne vor reprezenta la marele concurs internațional de la Bremen (în cazul cînd rezultatele lor vor fi demne de luat în considerare) și în vederea alcătuirii echipei naționale care va participa la Sofia, alături de selecționata Poloniei și cea a țării gazdă la un meci triunghiular, federația de specialitate a organizat în bazinul de 25 m de la Brăila un concurs de selecție.

La întreceri au fost invitați, fără excepție, cei mai buni performeri ai sezonului 1972 (care se mai află în activitate). Astfel, printre cei ce vor urca pe blocstarturi astăzi și mîine la Brăila se află **Anca Groza, Marian Slavic, Eugen Almer, Dietmar Wetterneck, Anca Georgescu, Ion Miclăuș, Octavian Resler** ș.a. Dintre aceștia, înotătorii reșițeni par să se găsească într-un stadiu de pregătire mai avansat. De altfel, în ultimul lor concurs de verificare — și este lăudabil că în acest oraș se continuă frumoasa tradiție a unor întreceri săptăminale — **Dietmar Wetterneck** a parcurs distanța de 400 m mixt în 4:50,7, timp aflat la 0,5 sec. de recordul său național în bazin scurt. **Eugen Almer** a înotat 400 m liber în 4:14,5, **Doru Gropșan** a realizat un record personal la 100 m spate cu 1:04,1, iar **Julieta Mirosu** a fost cronometrată la 200 m mixt în 2:47,4.

LUPTE

DUMINICĂ, START ÎN DIVIZIA DE LIBERE

Duminică, cele 27 de echipe de lupte libere angajate în lupta pentru cucerirea titlului de campioană națională se vor alinia la startul competiției. În cadrul primei etape se vor disputa întîlniri triunghiulare în nouă localități din țară, după următorul program: **SERIA I**: la CĂLĂRAȘI: **Tricolorul Călărași — Dinamo București — Dunărea Galați**; la PITEȘTI: **Montorul T.C.I. Pitești — Steaua — Hidrotehnica Constanța**; la PLOIEȘTI: **Petrolul Ploiești — Nicolina Iași — Progresul Brăila**; SERIA a II-a: la REȘIȚA: **C.S.M. Reșița — C.F.R. Timișoara — Dinamo Brașov**; la ARAD: **Vagonul Arad — A.S.A. Brașov — Rapid**; la CRAIOVA: **Olimpia Craiova — Vulturii Textila Lugoj — C. S. Satu Mare**; SERIA a III-a: la PETRILA: **Jiul Petrila — Lemnarul Odorhei — C. S. Tîrgoviște**; la CLUJ: **C.S.M. Cluj — Autosport Sf. Gheorghe — Progresul București**; la HUNEDOARA: **Constructorul Hunedoara — Steagul roșu Brașov — Mureșul Tg. Mureș.**

Cu deosebit interes este așteptată evoluția noilor formații prezente în prima divizie a țării, cu atît mai mult cu cît, cele mai multe dintre ele, vor concura pe teren propriu.

Etapa următoare, în care se vor întîlni echipele de „libere", este programată pentru data de 28 aprilie. Între timp, în zilele de 16, 17 și 18 martie, sportivii componenți ai formațiilor participante la divizie vor susține meciurile din cadrul turneului individual ce face parte din competiția pe echipe. Luptătorii din seria I se vor întîlni la Ploiești, cei din seria a II-a la Brașov, iar cei din ultima serie, la Tg. Mureș.

FRAȚII CUȚOV ȘI SANDU MIHALCEA DEȚIN CAPUL DE AFIȘ

BOX

În seara aceasta, începînd de la ora 18, marea familie a iubitorilor boxului din București, se va reuni în jurul ringului din sala Dinamo, pentru a asista la o gală deosebit de interesantă. Așa cum am mai anunțat, multe dintre vedetele pugilatului bucureștean vor încrucișa mănușile în meciuri care se anunță deosebit de tari. Reintrarea dinamovistului **Sandu Mihalcea**, boxerul cu lovituri năprasnice, constituie o atracție la care cu greu se poate renunța, mai ales dacă ținem seama de faptul că Mihalcea va întîlni un adversar, metalurgistul **Ion Hodoșan**, ale cărui arme sînt tot atît de puternice. Va dura, oare, această întîlnire trei reprize, sau se va termina înainte de limită? Credem că este mult mai probabilă cea de a doua alternativă. Deosebit de interesantă se anunță și partida dintre **Constantin Stanef** (Metalul) și **Gheorghe Ciochină** (Steaua). Cunoscînd **temperamentele** lor deosebit de **combative, putem afirma de pe acum că ei vor lupta fără menajamente.**

„Puncheurul" **Nicolae Păpălău** (Metalul) s-a... aventurat în limitele categoriei mijlocie și va încerca să se impună în fața stilistului **Ion Gyorfi**. Cine va învinge, oare, în această seară? Șocul sau eschiva? Metalurgistul **Ivanciu Răducanu**, după ce i-a făcut destule zile grele săptămîna trecută lui Gabriel Pometcu, dorește să se impună în fața suporterilor săi printr-o victorie în meciul cu **Ion**

Simion Cuțov așteaptă optimist meciul din seara aceasta

Adam (Steaua). Cei doi frați **Cuțov, prezenți și ei în program, vor** face totul pentru ca să evite... **surprizele ce ar putea interveni în** disputele lor cu metalurgiștii **Nicolae Andrei** și, respectiv, **Valeriu Prodan**. Iată și celelalte meciuri care vor avea loc astă-seară la Dinamo: **D. Dorobanțu** (Dinamo) — **I. Mălinaș** (Metalul); **I. Lungu** (Metalul) — **M. Lazăr** (Steaua); **A. Dumitrescu** (Steaua) — **M. Ploieșteanu** (Progresul); **M. Peia** (Dinamo) — **I. Titianu** (Metalul); **I. Vladimir** (Dinamo) — **M. Stamatescu** (Metalul); **St. Stroe** (Progresul) — **Gh. Rizea** (Metalul).

Petre HENȚ

PATINAJ

La Miercurea Ciuc

CEI MAI TINERI PATINATORI ARTISTICI ȘI-AU DESEMNAT CAMPIONII

MIERCUREA CIUC, 16 (prin telefon). Începînd de astăzi grația și eleganța și-au dat întîlnire pe patinoarul din localitate. Aici au fost programate campionatele republicane de patinaj artistic rezervate copiilor. Sînt campionatele celor mai mici sportivi (Consuela Roman, mezina întrecerilor, va împlini 5 ani abia în toamnă !). Și poate, din acest motiv, cele mai pline de farmec. Este de-a dreptul impresionant să vezi niște prichindei (parte dintre ei abia ajungînd la înălțimea mantinelei) creionînd pe luciul gheții, cu toată seriozitatea, optul înainte-înafară, serpentina înainte, sărind jumătate lutz, jumătate flip sau un cadet, cu dezinvoltura cu care sar... coarda sau joacă șotronul.

Ceea ce bucură pe toată lumea, este faptul că nu e vorba doar de o mînă de copii. La Miercurea Ciuc, am văzut evoluînd 65 de copii, cei mai buni reprezentanți ai Brașovului, ai Clujului, ai Bucureștiului, ai Galațiului și, firește, ai orașului gazdă. Așa că în două zile pline, de dimineața pînă seara, abia a ajuns timpul ca toți aceștia să fie examinați la „obligatorii" și la „programul scurt". Așadar, se pare, că patinajul artistic își are viitorul asigurat.

Iată campionii și vicecampionii naționali ai figurilor obligatorii la cîteva dintre categoriile prevăzute în programul campionatelor: **avansați-băieți**: 1. G. Popa (Constructorul București) 6—30,9; 2. R. Haimovici (Constructorul București) 9—27,1; **fete**: 1. Consuela Roman (Dinamo București) 5—36,7; 2. Gabriela Călinescu (Constructorul București) 10,5—28,3; **copii, III — fete**: 1. Maria Tomor (Olimpia Cluj) 6—38,0; 2. Cristina Ghețea (Șc. sp. 2 Buc.) 14—36,5; **băieți** — Daniel Petre (Dinamo Buc.) 5—43,2; 2. O. Marinescu (Șc. sp. 2 Buc.) 10—38,3; **copii II, băieți**: 1. Al. Anghel (Șc. sp. 2 Buc.) 7—38,8, 2. T. Suciu (Constructorul București) 8—38,3.

Gh. ȘTEFANESCU

POPICE

ÎNCEPE RETURUL CAMPIONATULUI DIVIZIEI A

După o pauză de două luni, azi se reiau întrecerile campionatului diviziei A la popice. Returul, care se anunță foarte disputat din cauza echilibrului existent, mai ales, în fruntea clasamentelor (cîte 4—5 echipe la egalitate de puncte în fiecare serie) pornește... tare chiar din start. Astfel, fruntașa seriei Sud la bărbați, **Constructorul Galați** joacă la București cu **Voința**, care va face tot posibilul pentru a nu pierde pe arena proprie, chiar dacă are în față un sextet în care evoluează doi campioni naționali, Băiaș și Silvestru, ambii în formă foarte bună. Apoi, tot în Capitală, se vor întîlni două formații aflate la egalitate de puncte (10), **Rapid** și **Flacăra Cîmpina**, într-un meci care va decide pe deținătoarea locului doi în serie pentru o perioadă mai lungă.

În seria cealaltă, popicarii din Lugoj, care dețin ultimul loc în clasament, vor juca acasă cu una dintre fruntașe, Voința Tg. Mureș. Meci de luptă, întrucît ambele divizionare urmăresc chiar prin acest joc obiective importante: Tg. Mureș consolidarea locului II, iar Lugojul evitarea retrogradării (are numai 2 puncte în clasament). Partide la fel de interesante vor avea loc și la Ploiești, între **Petrolul**, campioana țării, și **Gloria București**; la Reșița între **Olimpia**, amenințată cu părăsirea diviziei, și noua promovată, **Jiul Petrila**, care a avut în tur o comportare onorabilă.

În competiția feminină, cele mai atractive jocuri vor avea loc între echipele Voința și Rapid, ambele din București. Prima deține titlul, dar acum se află pe locul V, iar secunda se află pe locul II în serie, cu 12 p, cît totalizează și Gloria, lidera seriei Sud. Echipa condusă de dubla campioană mondială Elena Trandafir, Laromet București, va primi replica tinerei formații Petrolul Băicoi, care, de obicei, nu pierde, acasă. În grupa Nord confruntări interesante se anunță a fi și întîlnirile: Voința Timișoara — C.S.M. Reșița, Voința Mediaș — Hidromecanica Brașov și U.T.A. — Record Cluj.

SURPRIZE ÎN ÎNTRECERILE DE SALĂ

FAVORIȚII CONCURSURILOR DE JUNIORI ÎNTIMPINĂ DIFICULTĂȚI

TENIS

În a patra zi a concursului republican de sală al juniorilor s-a produs prima surpriză: **E. Pană** (Cutezătorii) l-a învins pe favoritul nr. 1 **L. Soare** (Steaua) cu 6—2, 6—5, dovedind o foarte bună pregătire tehnică pentru cei 14 ani neîmpliniți. La fete, de asemenea, favorita nr. 1 **Maria Denov** (U.T.A.) n-a fost scutită de emoții în partida cu micuța **Gabriela Dinu** (Dinamo) în fața căreia s-a impus numai datorită celor 5 ani diferență de vîrstă, cu scorul de 4—6, 6—2, 6—2.

Rezultate: junioare — **Luci Romanov** (Cutezătorii) — **Mariana Socaciu** (U.T.A.) 6—1, 6—3; **Mariana Ilie** (Steaua) — **Ana Balasz** (Constructorul Hunedoara) 6—4, 6—3; **Dorina Brăștin** (U.T.A.) — **Adina Caimacan** (C.S.U. Constr.) 6—2, 6—4, **Maria Romanov** (Cutezătorii) — **Ruxandra Guțu** (C.S.U. Constr.) 6—5, 6—1; **Mariana Hadgiu** (Dinamo) — **Georgeta Groza** (Șc. sp. Timișoara) 6—2, 4—6, 6—4; juniori 15—16 ani: **V. Dumbravă** (Steaua) — **I. Crișan** (U.T.A.) 6—0, 6—0; **S. Zancu** (Cutezătorii) — **S. Nisipeanu** (Cutezătorii) 6—5, 6—2; juniori 17—18 ani: **M. Tăbăraș** (Progresul) — **A. Bădin** (Dinamo) 6—1, 6—0; **C. Curcă** (Progresul) — **C. Pelea** (Dinamo) 6—2, 6—1; **F Manea** (Dinamo) — **A. Niculescu** (Șc. sp. Timișoara) 6—1, 6—5; **D. Mirza** (Progresul) — **Ion Liviu** (Steaua) 6—3, 6—4. În turneul final pentru locurile I—IV la juniori se vor întîlni F. Manea, C. Curcă, M. Tăbăraș, D. Mirza.

Tot astăzi se vor disputa și primele întreceri, pentru locurile I—IV la juniori 15—16 ani și junioare. Partidele se desfășoară în sala Steaua non-stop de la orele 8 la 22.

S. IONESCU

CICLISM

RUTIERII — LA PRIMUL START ÎN 1973 !

Ignorînd zăpada și frigul, rutierii (ca și pistarzii, de altfel) s-au antrenat cu sîrguință. Și, iată, acum, la jumătatea lui februarie, se vor prezenta la startul primei curse de fond! Îi obligă la aceasta și faptul că sezonul internațional începe și el foarte devreme. Competiția de debut a rutierilor este organizată de clubul sportiv OLIMPIA și se desfășoară duminică dimineața pe șoseaua București — Oltenița.

Adunarea concurenților este prevăzută pentru ora 10, la stadionul Olimpia. Tot de acolo se vor da și plecările în cursă:
— ora 10.30 — avansați (60 km);
— ora 11.00 — juniori (30 km).

La această întrecere, care deschide un bogat sezon intern și internațional — dominat de cea de a XIX-a ediție a „Turului României" —, și-au anunțat participarea numeroși cicliști fruntași, membri ai loturilor naționale.

JUDO

LA ARAD

FINALELE CAMPIONATELOR REPUBLICANE ALE JUNIORILOR

Sala de sport din Arad va găzdui, astăzi și mîine, întrecerile finale ale campionatelor republicane individuale de judo ale juniorilor (mari și mici). La aceste confruntări au obținut calificarea aproape 200 de concurenți. Astfel, competiția de la Arad se anunță deosebit de interesantă. Dar, nu numai numărul mare de concurenți recomandă aceste finale drept aprig disputate, ci și faptul că unii dintre juniori, îndeosebi de la categoriile mici de greutate, au șanse de a fi selecționați în lotul țării ce va concura peste puțin timp la campionatele europene de la Madrid.

Privind listele participanților, mai constatăm că, la multe categorii, se vor afla în lupta pentru întîietate și campionii ultimei ediții. Dintre aceștia, amintim pe **Marcel Nuțu** (Trotușul Orașul Gheorghe Gheorghiu-Dej), **Lazăr Loghin** și **Lazăr Uscă** (Vagonul Arad), **Ion Moraru** (Șc. sp. Unirea Iași) și **Adalbert Schiler** (Politehnica Timișoara).

Deosebit de „tari" se anunță duelurile de la cat. 70 kg (juniori mari), deoarece printre concurenții de la această categorie se află și **Ioan Petrof** (Șc. sp. 2 București), **Lazăr Loghin** (Vagonul) și **Adrian Hazincop** (Șc. sp. Unirea Iași), componenți ai lotului național.

MARIANA SIMIONESCU A ÎNVINS-O PE IUDITH GOHN!

HUNEDOARA, 16 (prin telefon). — Confruntarea centrală a primului turneu final feminin au oferit-o campioana de senioare a țării, brașoveanca Iudith Dibar Gohn și deținătoarea titlului de junioare, dinamovista bucureșteancă Mariana Simionescu. A fost un frumos spectacol, la capătul căruia am înregistrat o adevărată surpriză, victoria revenind campioanei tinerelor rachete. Trebuie precizat, de la început, că meritele Marianei Simionescu sînt majorate de faptul că învinsa sa a depus toate eforturile pentru a cîștiga această partidă. Este probabil că la o viitoare întîlnire, Iudith Gohn să-și ia revanșa. Pînă atunci, însă, consemnăm prima victorie de asemenea proporții a talentatei jucătoare bucureștence.

Iată, pe scurt, filmul meciului. Primul set revine cu 6—4 lui Iudith Dibar, care acționează cu multă siguranță. Ea conduce și în setul doi, părînd că-și are asigurată victoria. Mariana Simionescu, înțelegînd că singura sa șansă este un joc cît mai activ la fileu, începe să atace în forță, vine în fața de la prima minge de serviciu și reușește să întoarcă rezultatul, cîștigînd setul cu 6—3. În ultimul set, cel decisiv, Iudith Dibar conduce cu 5—4 și 40—30 avînd nevoie de o singură minge pentru a-și asigura victoria. Nici în acest moment, însă, tînăra sa adversară nu renunță la ofensivă. Ea egalează, apoi — în tie-break — marchează punctele necesare victoriei Scor final: **Mariana Simionescu — Iudith Gohn** 4—6, 6—3, 7—6.

Surprinzător poate fi considerat și rezultatul obținut de stelistul Constantin Popovici, în fața mai tînărului său coechipier Viorel Sotiriu, care aspira la primul loc în turneu. Punînd în joc toată gama resurselor sale și (mai ales) atacînd adesea, Popovici a trecut de momentele dificile ale partidei, cum a fost de pildă cel din setul decisiv, cînd Sotiriu egalase de la 2—5. Iată rezultatul: **C. Popovici — V. Sotiriu** 3—6, 7—5, 7—6.

Tot în cadrul primei grupe, **T. Ovici** a dispus de **D. Nemeș** (ambii Progresul) cu 6—3, 6—1.

În grupa a doua: **I. Kerekes — B. Almăjan** 6—1, 6—7, 6—4; **Gh. Boaghe — B. Almăjan** 5—7, 6—3, 6—2. La fete: **Iudith Gohn — Valeria Balaj** 6—3, 6—2; **Virginia Ruzici — Valeria Balaj** 6—2, 5—7, 6—1; **Mariana Simionescu — Virginia Ruzici** 7—6, 6—3. Grupa a doua: **Felicia Bucur — Anca Floreșteanu** 6—1, 6—3; **Florența Mihai — Elena Takaci** 6—1, 6—1.

ION GAVRILESCU

DOUĂ COMPETIȚII INTERESANTE LA PROBE ALPINE

SCHI

Simbătă și duminică sînt programate pe porțiunea superioară a Pîrtiei Lupului din Poiana Brașov, două reuniuni de schi ale alpinilor noștri. Prima, **„Cupa Cristianul mare"**, va prilejui o interesantă dispută, cu titlul de revanșă a întrecerilor de acum o săptămînă din cadrul „Cupei Dinamo", între cei mai buni schiori seniori. Vor concura, printre alții **Dan Cristea, Virgil Brenci, Gheorghe Vulpe, Constantin Văideanu, Dorin Munteanu** (ultimii doi recent întorși din Bulgaria și Iugoslavia), **Nicolae Ghimbășanu, Petre Soiu** ș.a. Se vor disputa două manșe de slalom special.

Duminică, tot pe Pîrtia Lupului, va fi rîndul celor mai buni juniori să se întreacă în cadrul concursului intitulat **„Cupa tînărului dinamovist"**. Va fi, de asemenea, interesant de urmărit lupta dintre cadeții schiului nostru alpin în frunte cu **Marian Burchi, Nicolae Barbu, Ion Cavași, Nandor Szabo** și alții. Întrecerea se va desfășura, tot în cadrul unui slalom special, care va cuprinde două manșe.

PERFORMANȚA NU TREBUIE UMBRITĂ DE LIPSA FAIR PLAY-ului

(Urmare din pag. 1)

Coborînd mai la amănunt nu putem omite prezența mai mult decît onorabilă a **școlilor sportive de la Vatra Dornei, Gheorgheni, Miercurea Ciuc, Rîșnov, a Liceului experimental de la Predeal**, aflat în primul său an de participare cu echipă constituită, a **Institutului pedagogic Oradea** și a altor școli. Acestora li se adaugă prezența — în acest an, mult îmbunătățită — a cluburilor sindicale **Steagul roșu, Tractorul, S.B.C. Sinaia.**

Ne face plăcere să semnalăm cîteva atitudini de fair-play, ca, de pildă, gestul campioanei **Elena Bâșa** care a împrumutat schiurile adversarelor sale, **Iuliana Pața** și **Cornelia Mititelu** în proba individuală sau de frecventele cedări de ceruri, bastoane de schiuri și, în general, de material între echipe, în preajma startului și în timpul desfășurării probelor. Nu putem omite, însă, cîteva aspecte negative, îngrijorătoare pentru faptul de a fi apărut la nivelul juniorilor (deci în epoca de formare a sportivilor și a concepțiilor lor), aspecte declanșate și întreținute de goana după titluri, din pasiunea oarbă a unor antrenori sau de pasivitatea lor. Este vorba de încălcarea unei discipline regulamentare a probelor de schi, cînd antrenori și concurenți, crezînd că-și încurajează echipierii, alergau pe lîngă ei și strigau, aducînd în micul amfiteatru de concurs o dezordine de nedescris. Această exagerată încurajare i-a incitat și pe concurenți de a se abate de la regulamentul concursului și de la un fair-play elementar, unii dintre ei refuzînd, de pildă, să cedeze pîrtia atunci cînd li se cerea și să șicaneze adversarii direcți și principali, să încerce scurtarea traseului prin omiterea unor bucle obligatorii. Dacă adăugăm și numărul mare de contestații făcute în timpul și după desfășurarea concursului, avem o idee despre înverșunarea, spiritul de șicană și de răfuială dintre anumiți antrenori sau anumite cluburi, care au ținut să sublinieze prin această atitudine cît de departe sînt de adevăratul spirit al întrecerii sportive.

PREOCUPARE MINORĂ PENTRU RECREARE FIZICĂ!

LA F.A.S.B.: NUMAI 10 LA SUTĂ TINERI SPORTIVI...

(Urmare din pag. 1)

căruia se pot organiza concursuri de șah și tenis de masă. **DE FAPT, SPORT ÎN ACCEPȚIUNEA MINIMALĂ A CUVÎNTULUI, FAC DOAR 100—200 DE TINERI, ceea ce reprezintă — calculînd la maximum — mai puțin de 10 la sută din numărul tinerilor salariați.** Au fost organizate cîteva competiții în 1972 — la șah și tenis de masă — cu prilejul zilelor de 1 Mai, 23 August și 30 Decembrie.

Participanții la dezbateri au discutat cu multă seriozitate implicațiile lipsei unei activități sportive care să angreneze întregul tineret. Astfel, atît secretarul comitetului U.T.C., tov. Gh. Pătrulescu, cît și locțiitorul acestuia, tov. Eugen Oprea, **au fost de acord că U.T.C.-ul nu a contribuit așa cum era necesar la dezvoltarea activității sportive, la mobilizarea tineretului pentru amenajarea unor terenuri de sport și — îndeosebi — la startul competițiilor de masă. Procentul de tineri — între 4 și 8 la sută — care fac cît de cît sport este sub orice critică și constituie un semnal de alarmă.**

Președintele comitetului sindicatului, tov. Dumitru Culiță, **s-a declarat total nemulțumit de activitatea sportivă desfășurată în anul care a trecut și pînă în prezent. Consideră că întreprinderile din această zonă a Capitalei — Policolor, Uzina de medicamente, Anticoroziv și F.A.S.B. — ar trebui să-și unească forțele pentru a realiza împreună un complex de baze simple pe care tineretul să-și desfășoare activitatea sportivă. Comitetul sindicatului n-a controlat modul cum sînt cheltuite sumele de bani de care dispune asociația sportivă. Așa a fost posibil ca pentru echipa de fotbal să se aloce 12 000 lei, iar pentru celelalte discipline doar 4 000 lei. Firește, FAPTUL CĂ PENTRU SPORT SE CHELTUIESC NUMAI 3,5 LEI DE SALARIAT PE AN ESTE FOARTE PUȚIN, INSUFICIENT PENTRU A SE CONTRIBUI ÎN MĂSURA NECESITĂȚII LA ÎNTĂRIREA PRIN SPORT A SĂNĂTĂȚII SALARIAȚILOR, LA DEZVOLTAREA FIZICĂ MULTILATERALĂ A TINERETULUI, LA FOLOSIREA SPORTULUI PENTRU EDUCAREA GENERAȚIILOR TINERE DE MUNCITORI.**

Președintele asociației sportive, tov. Ioan Soare, a relevat faptul că **există posibilități pentru progresul activității sportive, primind din partea sindicatului un ajutor substanțial, colaborînd cu U.T.C. pentru mobilizarea tineretului, primind sprijin din partea consiliului pentru educație fizică al sectorului 4** (anul acesta nici un activist nu l-a vizitat pentru a-i sprijini la fața locului) **se pot pune bazele unor activități care să capteze interesul salariaților, al celor tineri îndeosebi.**

„În mod sigur — a spus secretarul comitetului de partid, tov. Traian Uță — **sportul trebuie să ne preocupe mai mult pe toți. El are efecte indiscutabile atît în dezvoltarea fizică armonioasă a tineretului, în educarea lui, cît și în recrearea oamenilor muncii în general. Va trebui să vedem dacă nu poate fi angajat un profesor de educație fizică sau un antrenor — pe care sindicatul să-l plătească cu ora — care să ne dea asistență de specialitate, să ne îndrume cum, cît și ce trebuie să facem pentru a atrage tineretul într-o activitate plăcută, utilă. Opinez pentru organizarea cu regularitate a unor competiții pe asociație — la fotbal, volei, atletism, șah, tenis de masă — care să ofere în permanență salariaților posibilitatea de a participa la antrenamente și competiții. Inițiativa U.T.C.-ului de a organiza excursii trebuie extinsă. Sindicatul, U.T.C.-ul și asociația sportivă trebuie să depună eforturi continui, să conlucreze, să colaboreze permanent. Vom cere și sprijinul conducerii fabricii pentru a crea sportului condiții tot mai favorabile de dezvoltare".**

Iată, așadar, că de la o activitate nesatisfăcătoare — cum este aceea din momentul de față de la F.A.S.B. — se poate ajunge, prin colaborare, eforturi mai mari și continui — la dezvoltarea sportului pe măsura exigențelor, a sarcinilor trasate de partid.

LA I.S.P.E.: CINE COMBATE SEDENTARISMUL?

(Urmare din pag. 1)

portanță problemei. **Ar fi cazul să restudiem ce se face în instituția noastră pentru asigurarea condițiilor de efectuare a exercițiilor fizice, fortifiante".**

Firește că totul nu se reduce doar la gimnastica în producție. Aici e vorba de un complex întreg de preocupări și de măsuri care vizează sănătatea salariaților, starea lor fizică și capacitatea lor de muncă. La Sectorul stații, de pildă, ing. NICOLAE MUDRIC, pledează cu pasiune împotriva fumatului și recomandă prin cele mai ingenioase metode mișcarea în aer curat, activitatea sportivă. Cît sînt luate în considerare asemenea atitudini? Iată părerea președintelui Comitetului sindical, inginerul-șef de colectiv PETRU MEDEȘAN: **„Într-o instituție cu muncă preponderent intelectuală, cu o mare proporție de sedentarism, cu mulți posesori de automobile, e destul de greu să organizezi un cadru recreativ din punct de vedere fizic.** Dar, trebuie să mărturisesc că **nici noi nu am făcut tot ce se putea.** Tineretul — un sfert din salariații noștri — este ceva mai bine organizat. În schimb, **la vîrstnici, am lăsat lucrurile mai curînd pe seama inițiativelor individuale sau de grupuri mici,** inițiative care nu sînt de neglijat. Iată, la Sectorul sinteză există un colectiv de automobiliști (membri ai A.C.R.) care s-au obișnuit să iasă împreună cu familiile, la sfîrșit de săptămînă, spre locurile de agrement din jurul Capitalei. Un alt grup de salariați de ai noștri s-au hotărît și au și efectuat o deplasare de serviciu la termocentrala Doicești pe... biciclete! Avem destui pescari și vînători, precum și jucători de șah și tenis de masă, pe care nu-i nevoie să-i mai îndemni. Dar **toți aceștia, laolaltă, reprezintă încă o parte mică, dacă ne raportăm la numărul total de salariați. Am încercat să suplinim, să combatem lipsa de mișcare prin cîteva acțiuni proprii, cum au fost procurarea de abonamente la ștranduri și bazinul acoperit Floreasca sau construirea unor terenuri sportive".**

În aceste terenuri își pune toate nădejdiile tînărul și foarte bine intenționatul președinte (de curînd ales) al asociației sportive I.S.P.E., ing. FLORIN CONSTANTINESCU, care ne spunea: „Prin crearea minicomplexului de baze sportive din curtea instituției (4 terenuri de tenis, cîte unul de volei și baschet) am încercat — la îndemnul Comitetului oamenilor muncii — **să tentăm salariații, să le oferim posibilitatea, după orele de serviciu, să poposească pe un teren de sport".** Și — așa cum susținea și secretarul Comitetului sindical, **Vasile Falcan** — **„să le întreținem astfel obișnuința mișcării în aer liber.** Terenurile nu sînt încă gata, dar continuînd cu munca voluntară, sperăm să le finisăm". De altfel, ultimul număr al foii volante „Energomagazin", la rubrica umoristică, lua în răspăr situația, arătîndu-l pe „Ilie Năstase la 80 de ani", declarînd pe ecranul televizorului: „Am un singur regret, că n-am apucat să văd gata terenul de tenis I.S.P.E."... Activitatea sportivă, limitată la cîteva echipe reprezentative, nu este dintre cele mai slabe: fotbal, handbal, tenis de masă, volei, șah, tenis (echipă mixtă prezentă în Divizia B). Subita pasiune a multor salariați pentru tenis e de înțeles și ea a fost încurajată de cadoul ziarului **„Scînteia tineretului"**: 4 rachete și 100 de mingi. Dacă ar fi să-i asculți, proaspeții tenismeni ar dori să joace acum, lîngă zidurile instituției, un turneu anual... sistem FILT! Dar asfaltul încă nu e turnat, baraca-vestiar nu e încă înălțată... Despre fonduri, ce să mai vorbim: **cotizațiile care se string sînt foarte anemice.** Iată de ce activitatea turistică — destul de bogată, mai ales în rîndurile tineretului, care beneficiază de serviciile B.T.T.-ului — pare compensatorie, fără a putea acoperi — însă — toate nevoile unei mari instituții.

Discuția noastră de ieri ar putea da un oarecare impuls activității sportive generale la I.S.P.E.

DAR UNDE-S ZĂPEZILE ?...

(Urmare din pag. 1)

greanu (din comandamentul taberei) aflăm că la club de dimineața pînă seara, nu contenește activitatea recreativă. Jocuri de șah, meciuri de tenis de masă, audiții muzicale, filme, dans și zilnic excursii spre „Trei Brazi", Cioplea, „Pîrîul rece" etc.

Intîlnire neașteptată cu lectorul universitar **Petre Gotea**. Supărarea șefului catedrei de educație fizică de la Conservatorul din Cluj este evidentă: **„De cîteva săptămîni căutăm un loc unde să putem organiza tradiționalul concurs de schi Cupa U.A.S.R. Ultima șansă... curge pe Clăbucet. Împreună cu ceilalți colegi din grupul organizator sperăm, totuși, ca sîmbătă să putem disputa la Gîrbova cîte un slalom uriaș. Dar, dacă soarele mai persistă încă două zile,** (convorbirea a avut loc joi după-amiază) **atunci, adio zăpadă, adio concursuri"** — a încheiat, vizibil afectat, prof. Petre Gotea.

Surprizele continuă. Prin Predeal, studenții și studentele își plimbă schiurile spre presupusele pîrtii și apoi din nou spre vile. Au sperat să schieze, dar...

Iată două figuri cunoscute. Sînt maeștrii sportului Gheorghe Bălan și Ion Zangor, cu puțin ani în urmă, excelenți schiori de performanță. Revederea este plăcută. Ei, ca și Petre Gotea, caută zăpadă, au nevoie de ea pentru organizarea Spartachiadei vînătorilor de munte, competiție care, ca multe altele în acest sezon, pare compromisă. Cei doi antrenori speră totuși, într-o minune: zelosul astru să-și oprească săgețile de foc, iar căderea unui strat de zăpadă să salveze concursurile de schi atît de vitregite în această iarnă.

Vineri dimineața cerul s-a închis și o ploaie persistentă spală brazii și munții ce înconjoară Predealul. Localnicii și vizitatorii speră că se va transforma în nea. Cei 600 de studenți și studente, aflați în tabăra din Predeal sînt plini de voie bună și speră ca cel puțin viitoarele vacanțe de iarnă să le petreacă, cu adevărat, pe zăpadă.

fotbal

DUPĂ „CEALALTĂ FAŢĂ A DIVIZIEI B"

DOUĂ CONTRAATACURI VIGUROASE

TEAŞCĂ: **„Fotbalul nu se joacă cu buletinul de identitate"**

GROSARU: **„E greu să înveţi ceva într-un campionat fără învingători şi învinşi"**

Rîndurile apărute săptămîna trecută pe tema vîrstei deseori venerabile a jucătorilor din divizia secundă au provocat reacţii imediate şi ardente. Chiar a doua zi, am primit contraatacurile a doi antrenori : **Constantin Teaşcă** şi **Vladimir Grosaru.**

Ce spun în esenţă aceşti doi nemulţumiţi ?

Primul declanşează contraatacul în stilul său personal :

„Fotbalul nu se joacă cu buletinul de identitate. Există jucători bătrîni foarte tineri şi jucători tineri foarte bătrîni. Orice încercare de încorsetare a vîrstei jucătorilor, prin norme care nu vor putea fi niciodată echitabile, mi se pare o intervenţie nepermisă. Procesul de întinerire trebuie să fie natural. El trebuie să corespundă convingerilor antrenorilor... E adevărat, sub umbrela acestei premise se mai ascund destui jucători lipsiţi de valoare, dar, repet, procesul trebuie să fie obiectiv".

Care ar fi soluţia ?

Teaşcă răspunde cu tempo : **„Soluţia operativă este una singură : lichidarea echipelor de tineret-rezerve, cele mai bătrîne, ca mentalitate, din tot fotbalul nostru. Prin acest act se vor elibera cu adevărat jucătorii tineri de care are nevoie fotbalul nostru. Ca să nu mai vorbesc de faptul că echipele de tineret-rezerve au ajuns să fie, în ultima vreme, mai mult o „sală de aşteptare comodă" pentru jucătorii rocolaţi în baza dreptului de carantină".**

La cîteva minute după ce Teaşcă a părăsit camera redacţiei de fotbal, nu înainte de a mai jongla cu alte 15 argumente mai mult sau mai puţin subiective, a intrat Vladimir Grosaru, antrenorul Metrom-ului.

Ponderatul Grosaru a părut captat din primul moment de scînteile care mai scăpărau deasupra biroului la care perorase „Titi" Teaşcă.

„De acord. Să fim mai tineri în divizia B. O idee perfect normală. Dar cum ? Fotbalul nostru n-are numărul de jucători necesari pentru a copia formule englezeşti. În fond, la baza ideii despre echipele de tineret-rezerve există modelul englezesc, dar fără să existe şi acoperirea necesară în oameni.

Sînt categoric pentru desfiinţarea echipelor de tineret-rezerve, care îmi par un fel de baltă stătută. (Nu mai vorbesc de faptul că ele reprezintă o povară financiară de care ar trebui să se ţină seama).

Divizia secundă, aşa cum se susţine, trebuie să fie o şcoală de călire a jucătorilor tineri, pentru ca din rîndurile celor mai talentaţi să se aleagă cei ce vor îmbrăca tricourile primei divizii naţionale. Aşa cum funcţionează, însă, echipele de tineret-rezerve, aşa cum funcţionează campionatul lor fără învingători şi învinşi, opera de călire nu se poate înfăptui. Eu nu pot să concep un proces de instruire, un proces de pregătire, de perfecţionare, în afara întrecerii. Campionatul de tineret-rezerve este un campionat în care deseori fotbalul se mimează, ajungînd o simplă formalitate care trebuie îndeplinită. Fotbaliştii diviziei B, pe care noi, antrenorii, îi vrem cît mai tineri, trebuie să-i primească pe toţi tinerii care cresc în serele echipelor de tineret-rezerve. Doar aici, în focul bătăliilor duminicale, se călesc voinţele şi se formează adevăraţii fotbalişti. Astfel se va rezolva şi problema circuitului de talente. Astfel se va rezolva, firesc, piramida valorică a fotbalului nostru, care oferă o întrerupere sterilă la nivelul echipelor de tineret-rezerve.

Avem prea mulţi jucători bătrîni ? Daţi-ni-i pe cei tineri şi talentaţi".

★

Iată o problemă care merită, într-adevăr, toată atenţia.

Ioan CHIRILA

„TESTUL VIDEOTON" — UN INSUCCES... NECESAR?

Dialog cu Bazil Marian, la înapoierea feroviarilor bucureşteni de la Szekesfehervar

Destul de îngîndurat — Bazil Marian, joi seara, pe aeroportul internaţional Otopeni, la înapoierea Rapidului din Ungaria. Nu atît din cauza rezultatului consemnat la sfîrşitul partidei („...Mai bine acum acest 1—4 decît la 7 martie cu... Leeds" ; „...Jocul cu Videoton ne-a pus, oarecum, în gardă, arătîndu-ne, din timp, în ce stadiu ne aflăm cu pregătirile" — mărturisea antrenorul feroviarilor bucureşteni), cît din pricina modului în care elevii lui au înţeles să folosească acest meci, în deplasare, cum va fi şi cel de la Leeds. **„La Szekesfehervar, băieţii mei aproape că nu au jucat. Şi acum, la 24 de ore de la terminarea partidei, caut să-mi explic ce s-a întîmplat cu ei în teren şi nu reuşesc.** S-a spus că duminică cu Sportul studenţesc echipa s-a mişcat bine pentru ca într-un interval scurt ea să fie de nerecunoscut".

— Totuşi, mai bine de un ceas a fost 1—1. Să se fi petrecut o cădere fizică ?

— Nici măcar asta. A fost, timp de o oră, un 1—1 împotriva cursului jocului. Videoton a atacat în permanenţă, a făcut numeroase ocazii, în timp ce noi, dacă-mi aminteşte bine, ne-am creat, în primele 45 de minute, o singură situaţie favorabilă. Cam la fel au stat lucrurile şi după pauză. Neagu a fructificat o centrare a lui Năsturescu, echipa a mai reuşit o singură fază de gol şi cu asta basta ! Am fost depăşiţi la toate capitolele, fizic, tehnic, tactic, dar, mai ales, pe planul voinţei, al dorinţei de a cîştiga la un scor cît mai mare posibil. Şi, după cum se vede, adversarul a reuşit tot ceea ce şi-a propus...

— Deşi, trebuie s-o spunem, Videoton Szekesfehervăr nu reprezintă prea mult în campionatul Ungariei. O echipă de locul 7...

— N-are încă faimă, dar joacă bine. Se apără şi atacă cu întregul efectiv, are un mijloc, alcătuit din trei jucători, care manevrează abil, derutant, intercalîndu-se în linia întîi pentru combinaţii şi finalizare.

— Ceva măsuri de contracarare n-au fost posibile ?

— Cînd neglijezi aproape complet marcajul — singura măsură de adoptat — care se învaţă odată cu alfabetul fotbalului, ori ce alte strădanii devin inutile. Îi îngădui adversarului să manevreze în voie, el nu se lasă prea mult invitat şi profită, întrucît am omis să vă spun că trei din cele patru goluri ale lui Videoton au fost realizate la faze fixe.

— Ce-i de făcut ?

— Să ne regrupăm forţele, să ne adunăm rapid gîndurile. Prea mult timp de reflecţii nu mai avem. Vom analiza cu atenţie comportarea echipei în Ungaria, vom viziona, de ori cîte ori va fi necesar, filmul jocului Leicester — Leeds United, după care vom trasa fiecăruia sarcini precise, aşa cum de altfel, jucătorii mei le-au avut şi în toamnă. În ce măsură vor respecta, de aci înainte, disciplina de joc, la care eu ţin foarte mult, vom vedea cu prilejul următoarelor meciuri teste : în turneul algerian, unde îi vom putea utiliza pe Răducanu şi Boc şi, apoi, în ultima partidă amicală pe care o vom susţine, la 1 martie, la Bucureşti, în compania unei formaţii de club din R. D. Germană sau Bulgaria. Sînt convins că vom reuşi în timp util, să punem lucrurile la punct. După joc, în cabina stadionului din Szekesfehervar, i-am văzut pe băieţi afectaţi. Nici ei nu găseau cuvintele potrivite care să explice comportarea lor total nesatisfăcătoare.

Să fi fost acest 1—4, cu Videoton, un insucces... necesar ? Vom vedea !...

G. NICOLAESCU

DE LA O SĂPTĂMÎNĂ LA ALTA

Problema transferărilor, mai precis a regulamentului de transferări este departe de a ieşi din actualitate. Ceea ce trebuia să fie demult şi definitiv rezolvat, cel puţin ca principii, continuă să constituie subiect de discuţie, de pe poziţiile diferite pe care se situează comentatorii săi. Însăşi federaţia a oscilat de la o perioadă la alta asupra principiilor şi spiritului care trebuie să stea la baza reglementării trecerii jucătorilor de la o echipă la alta. De aici şi prea desele modificări şi reveniri care au făcut din acest regulament unul din cele mai instabile.

În aceste rînduri însă, nu ne vom ocupa de fondul acestei probleme primordiale, ci de unul din efectele elasticităţii regulamentului. Este vorba de prevederile art. 28 din regulamentul de organizare a activităţii fotbalistice, cu privire la transferarea jucătorilor din Divizia A.

Ce spune acest articol ?

În cazul cînd o secţie de fotbal nu-şi respectă obligaţiile asumate faţă de jucător, acesta se poate transfera la o echipă din Divizia A cu drept de joc imediat, dacă n-a participat la nici unul din meciurile fostei sale echipe, sau cu drept de joc pentru campionatul următor, dacă a jucat. Dar **dacă jucătorul cere să fie transferat la o formaţie de categorie inferioară, atunci el obţine drept de joc imediat, indiferent dacă a jucat sau nu la fosta sa echipă.** (Dacă jucătorul nu-şi respectă obligaţiile luate şi nu mai poate juca, el se va putea transfera la prima perioadă anuală de trecere dintr-o secţie de fotbal în alta).

În virtutea acestor prevederi şi pe baza unei declaraţii scrise din partea secţiilor respective

TOT DESPRE TRANSFERĂRI

au fost transferaţi săptămîna trecută, patru jucători la formaţii divizionare B : **Căunei, Moraru,** şi **Grozea** (de la Petrolul la F.C. Galaţi) şi **Toth** (de la A.S.A. la Minerul Baia Mare). Nu facem din aceste nume, date numai ca exemplificări, obiectul unei discuţii, deşi se pare că ar fi fost, totuşi, cazul dacă ţinem seamă — de pildă — de impresia neplăcută lăsată la Ploieşti de cedarea celor trei jucători. Ceea ce dorim să subliniem este faptul că **ACEASTĂ PREVEDERE REGULAMENTARĂ FACE POSIBILE ANUMITE ARANJAMENTE** între diferite secţii, pe baza unor... argumente destul de puternice pentru a determina ca solicitarea transferări să fie însoţită de cuvenita declaraţie de nerespectare a obligaţiilor şi să se obţină o aprobare care, în condiţii normale, n-ar fi posibilă decît în perioada de transferări din vară. Şi la fel, cu ajutorul aceluiaşi articol au fost rezolvate şi alte cereri similare, dînd posibilitate unor echipe cu... multă putere de convingere să-şi întărească loturile în plin campionat şi să-şi mărească, într-un fel şansele în lupta pentru clasament, în dauna altora care nu dispun de asemenea posibilităţi. Nu credem că s-a făcut vreo verificare a declaraţiei secţiei prin care recunoaşte că nu şi-a respectat obligaţiile asumate, şi dacă acestea au existat într-adevăr. Federaţia a luat drept bun actul prezentat, în fond o simplă motivare declarativă. În astfel de condiţii, **un regulament poate fi ameninţat să se transforme într-un instrument de legalizare a unor aranjamente de culise.** Este aspectul pe care voiam să-l subliniem, atrăgînd atenţia forului de specialitate, şi sîntem bucuroşi că ulterior a venit o sesizare tocmai din partea echipelor de categorie inferioară, respectiv a unor divizionare B, la recenta consfătuire organizată de F.R.F. Justeţea obiecţiunilor este exprimată de faptul că federaţia le-a luat în considerare şi va renunţa la prevederile articolului 28. Se putea însă mai devreme...

P. GAŢU

CE VA FACE C. S. M. REŞIŢA?

GEORGEVICI ŞI ARGUMENTELE RĂMÎNERII ÎN PRIMA DIVIZIE

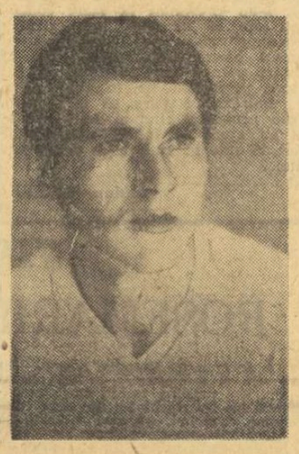

...În vara trecută, după ce a jucat prima dată într-o finală a „Cupei României", sub culorile Jiului, împotriva Rapidului, Georgevici s-a retras spre locurile copilăriei sale. Tenacele fundaş central al minerilor din Valea Jiului, s-a întors în părţile Reşiţei, acolo unde se născuse şi unde începuse fotbalul, spre Oraviţa şi astăzi urbea părinţilor săi, situată la 46 de kilometri de marele centru siderurgic. A trecut un sezon sub culorile C.S.M.-ului Reşiţa, şi căpitanul echipei lui Reinhardt s-a dovedit acelaşi apărător tenace, om de echipă, matur şi conştiincios. După primul sezon în noua divizie, C.S.M. Reşiţa începe primăvara de pe poziţia a XV-a şi toate gîndurile se îndreaptă spre menţinerea echipei în primul eşalon al ţării. Iar Georgevici şi-a expus, nu de mult, chiar argumentele sale pentru rămînerea în „înalta societate".

— Primul argument este pregătirea echipei. Rar mi-a fost dat să văd o echipă făcînd pregătirea de iarnă atît de tare şi ca toţi jucătorii să participe total la acest program dur. Pregătirea fizică a echipei noastre va avea un cuvînt greu de spus, mai ales în partea a doua a returului, cînd — ştiu eu din experienţa altor sezoane din prima divizie — multe echipe cedează. Or, noi ne pregătim fizic şi în această perioadă cu profil specific.

— Spuneai primul argument ! Înseamnă că mai sînt şi altele...

— Sigur că mai există şi altele ! În finalul turului, C.S.M. Reşiţa a realizat meciuri bune, semn că s-a acomodat cu asprimea noii divizii. De acest sfîrşit de sezon îmi leg eu speranţele în renaşterea formaţiei noastre. Ştiţi, s-a spus că noi practicăm un fotbal frumos, un joc plăcut. Acum, cred că am început să cunoaştem şi legea rezultatului, care, la urma urmei, presupune experienţă şi maturitate. Rezultatele noastre şi jocul celorlalte rezultate reprezintă un alt argument în favoarea C.S.M.-ului.

— Să nu uităm că veţi susţine numai şapte partide acasă, dintre care două foarte grele, cu Steaua şi Dinamo !

— Ştim foarte bine acest lucru ! Cum ştim că fiecare joc va fi foarte greu. Dar, să nu uităm că două dintre adversarele noastre direcţe în cursa pentru supravieţuire. „U" Cluj şi Farul, vor juca în primăvară la Reşiţa. Iar noi am reuşit singurele puncte din deplasare tocmai acasă la aceste echipe.

— Pentru ca toate aceste argumente să capete forţă de acţiune...

— Pentru acest lucru sînt necesare cîteva metamorfoze în jocul echipei, şi eu sînt convins că ele vor apare în sezonul de primăvară.

— Concret ?

— Mă gîndesc la jocul fundaşilor laterali care trebuie îmbunătăţit. La jocul atacanţilor care are nevoie de mai multă vigoare şi mai puţine infrorituri. Sper că în retur extremele noastre, Atodiresei şi Florea, vor înscrie şi ele primele goluri, poate goluri hotărîtoare. Şi mai vreau să cred că Beldeanu, care ne-a făcut o mare cinste prin convocarea sa în lotul naţional, va munci de acum înainte de trei ori mai mult, ca un selecţionabil care se respectă. Lucrul acesta va ajuta foarte mult echipa. Repet, eu cred că în sezonul de primăvară C.S.M. Reşiţa va fi o echipă matură care va reuşi să îndeplinească marile speranţe pe care şi le-au pus toţi oamenii „focurilor veşnice" în noi — menţinerea în prima divizie a ţării.

...Nicolae Georgevici, căpitanul formaţiei reşiţene, vorbise cu toată convingerea despre argumentele salvării echipei de la retrogradare. Vorbise, de fapt, în numele tuturor jucătorilor reşiţeni încrezători în „primăvara fierbinte" care vine pentru ei...

Mircea M. IONESCU

MICII FOTBALIŞTI... ÎNOTĂTORI!

Un nume nou în lotul divizionarei A, **Sportul studenţesc : Aurelian Beleaua.** De statură potrivită, bătăios în teren, cu mare capacitate de efort, mijlocaşul Beleaua n-a împlinit încă 17 ani şi provine de la Liceul de fotbal. S-a avansat afirmaţia că acest tînăr jucător este primul produs al liceului bucureştean. Eroare. **Aurelian Beleaua** urmează unui alt coleg al său — portarul **Cameniţă** — promovat la echipa de tineret-rezerve a aceluiaşi club, Sportul studenţesc.

Aşadar, al doilea liceu de fotbal din ţară începe să-şi facă simţită prezenţa în reţeaua izvoarelor de talente din fotbalul nostru ! Cînd am vizitat-o ultima dată, această şcoală se afla încă în clădirea Liceului „23 August". A trebuit să se mute de acolo. După o escală la o şcoală generală din apropierea stadionului, a pornit din nou la drum şi a poposit în sediul fostului liceu **„Emil Racoviţă"** unde îşi desfăşoară în prezent activitatea, ca secţie specializată a Liceului **„Mihai Viteazul"**, gazdă primitoare, grijulie şi preocupată de soarta... fiului adoptat.

Acum, în mijloc de februarie, locul cel mai sigur unde pot fi întîlnite, la lucru, clasele liceului este... bazinul de înot din complexul sportiv „23 August". I-am găsit acolo pe **prof. I. Stoişor** şi **M. Rotărăscu,** asistînd atenţi la cursele de 50 sau 100 m, efectuate pe culoarele de apă, de elevii lor din clasele a VII-a şi anul I.

Prof. I. Stoişor ne explică în ce constă programul unei ore petrecută la bazin. La clasa a VII-a, spre exemplu, antrenamentul a început cu o încălzire uşoară, pe marginea bazinului. A urmat o suită de probe de înot : 100 m, 200 m, 4 × 50 m contra cronometru, 5 × 25 m sprint, 4 × 50 m cu pluta, 400 m. În încheierea orei — 10 minute de înot fără ieşirea din apă.

Progresele realizate la bazin sînt de-a dreptul uimitoare. Toţi cei 180 de elevi ai liceului ştiu acum să înoate. Cîţiva, care cu numai 5—6 luni în urmă pur şi simplu se temeau de apă, străbat, în prezent, bazinul (50 m lungime) în 35, 40, 45 de secunde, reuşesc să-l traverseze pe sub apă ! Vergu, Lăcătuş, Dragomir, Pascu şi colegii lor caută să-şi îmbunătăţească în fiecare zi, recordurile lor... personale, pe pistele de apă.

Trebuie spus în acelaşi timp că profesorii liceului au reuşit să găsească şi o serie de exerciţii prin efectuarea cărora să se poată contribui în mod direct la dezvoltarea unor însuşiri specifice fotbalului. Detenta, spre exemplu. Elevii profesorului Rotărăscu trebuiau să... dispară în apă, să atingă fundul bazinului, de unde ţîşneau apoi afară, cît mai sus posibil.

De remarcat faptul că fiecare clasă îşi are programul ei bine stabilit, deoarece exerciţiile diferă în funcţie de vîrstă. La anii mari pretenţiile sînt cu totul altele. E şi normal să fie aşa. Echipa acestor ani — I şi II — activează, actualmente, în campionatul republican de juniori.

„N-a fost un debut formidabil, ni se destăinuiau prof. Stoişor şi Rotărescu. **La încheierea turului ne aflăm pe locul 9. Toţi jucătorii noştri au însă doar 16—17 ani. Nu avem alţii mai... virstnici. Constantin, Grecu, Şerbănică, Burcea, Radu, Manolache, Beleaua, Postelnicu, Iordan, Culea, Nicolae, Niţă, Lăcătuş şi Marin, componenţii lotului liceului au pornit deci, din start, handicapaţi. Dar nu contează. Marea noastră satisfacţie este că, încetîncet, aceşti copii, cu care am pornit de la zero, încep — în procesul instruirii şi pe parcursul jocurilor — să capete personalitate, să se transforme în adevăraţi jucători de fotbal. Au plecat Cameniţă şi Beleaua. Nu le putem spune decît... drum bun. Din toată inima...**

Laurenţiu DUMITRESCU

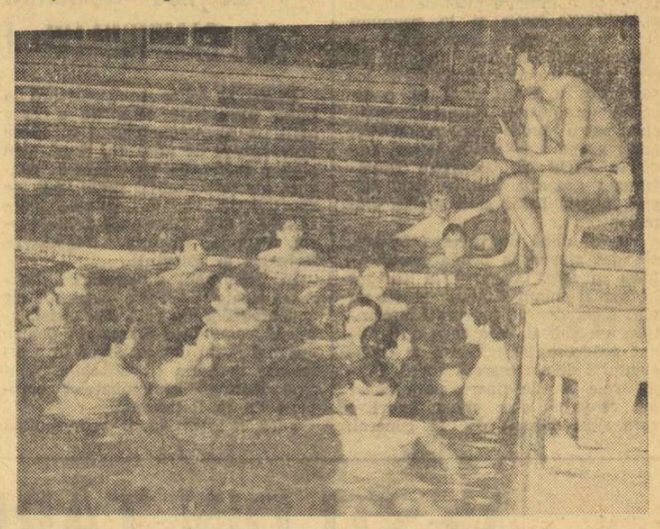

Cîteva indicaţii nu strică, înaintea unei curse pe... culoarele de apă ale bazinului. Foto : S. BAKCSY

Unde mergem

SÎMBĂTĂ

POPICE. Arena Voinţa, ora 16 : Voinţa — Rapid ; **arena Uzinelor Republica,** ora 16 : Gloria — Frigul ; **arena Instalatorul,** ora 14.30 : Instalatorul — Cetatea Giurgiu (partide din cadrul campionatului feminin diviziei A feminin) ; **arena Giuleşti,** ora 16 : Rapid — Flacăra Cîmpina (meci masculin, în cadrul Diviziei A — primele trei schimburi).

ŞAH. Sala Constructorul (Piaţa Palatului), ora 16 : „Turneul maeştrilor" (runda a IV-a).

TENIS. Sala Steaua, ora 8 : Concursul republican de juniori şi junioare.

VOLEI. Sala Constructorul, de la ora 17 : Spartac — A.S.E. (B f), Constructorul — Medicina (A f).

DUMINICĂ

FOTBAL. Meciuri amicale. Stadion Giuleşti, ora 11 : Lotul reprezentativ de tineret (sub 21 de ani) — Rapid ; **stadion Progresul,** ora 11 : Progresul — Flacăra Moreni.

ORIENTARE TURISTICĂ : Pădurea Pustnicul, ora 8.30 : „Cupa 16 Februarie", concurs organizat de Secţia Sport din Consiliul municipal al sindicatelor.

POPICE. Arena Voinţa, ora 8 : Voinţa — Constructorul Galaţi ; **arena Laromet;** ora 8 : Laromet — Constructorul ; **arena Giuleşti,** ora 8 : Rapid — Flacăra Cîmpina (întîlniri din cadrul campionatului masculin Divizia A).

RUGBY. Stadion Constructorul, ora 10 : Steaua — Sportul studenţesc ; **teren Tineretului,** ora 10 : Lotul A de juniori — Lotul B de juniori (partide din cadrul „Cupei de iarnă").

ŞAH. Sala Constructorul (Piaţa Palatului), ora 16 : „Turneul maeştrilor" (runda a V-a).

TENIS. Sala Steaua, ora 8 : Concursul republican de juniori şi junioare.

VOLEI. Sala Progresul, de la ora 8 : Flacăra roşie — C.S.U. Galaţi (B f), I.T.B. — Voinţa Buzău (B f), Progresul — Univ. Craiova (A m) ; **sala Giuleşti,** de la ora 9 : I.E.F.S. — Univ. Timişoara (A f), Rapid — Farul (A f), Electra — Viitorul Bacău (A m) ; **sala Dinamo,** ora 9 : C.P.B. — Voinţa Constanţa (B f) ; ora 11.30 : Medicina — Aurora (B m).

MINERUL BAIA MARE — V. S. S. KOSICE 3-3 (1-3)

BAIA MARE, 16 (prin telefon). După partidele de la Cîmpia Turzii (3—1 cu Industria sîrmei) şi Dej (1—0 cu Unirea), azi formaţia V.S.S. Kosice, clasată pe locul 3 în prima divizie a campionatului cehoslovac, a întîlnit la Baia Mare pe Minerul din localitate, în faţa a circa 3 000 de spectatori. În ciuda terenului desfundat, a fost un joc foarte bun, băimărenii revenindu-şi în final cînd au obţinut de altfel şi egalarea. Au înscris Galis (min. 16 şi 17) şi Angyal (min. 30) pentru oaspeţi şi Sasu (min. 20 şi 74 — ultimul din 11 m) şi Radu (min. 85) pentru localnici. A arbitrat bine C. Szilaghi (Baia Mare).

T. TOHĂTAN—coresp. judeţean

DINAMO A DOVEDIT CĂ POATE URCA ŞI MAI SUS

(Urmare din pag 1)

chipe de club din Europa. O poziţie pe deplin meritată, datorită comportării de-a lungul întregii desfăşurări a competiţiei. În cele cinci întîlniri susţinute în cadrul C.C.E., Dinamo a demonstrat că are un lot puternic, în care individualităţile şi jocul colectiv fac casă bună, iar tactul antrenorului şi atmosfera sănătoasă din cadrul formaţiei au determinat încadrarea rapidă a noilor veniţi (Popa, Georgescu, Niculescu) în specificul echipei, eliminîndu-se obişnuita perioadă de acomodare.

Referitor la aportul personal, apreciem că Diaconescu, Novac şi Popa au avut cea mai însemnată contribuţie, dar un rol esenţial au avut şi Cernea (performerul meciului retur cu Ignis), Niculescu (excelent în disputa retur cu Akademik), Georgescu (a trebuit să facă faţă, permanent, unor jucători superiori ca talie), Dragomirescu (de cele mai multe ori impresionant de precis în aruncările la coş), Chivulescu (capacitatea lui de luptă a înviorat de multe ori întreaga echipă), precum şi Visner, Haneş şi Rotaru.

La ora actuală, dinamoviştii mai trăiesc — probabil — satisfacţia aplauzelor cu care au fost răsplătiţi pentru evoluţia lor. Dar, sîntem convinşi că ei se gîndesc de pe acum la viitoarea participare în cupele europene, la posibilitatea de a urca încă o treaptă în ierarhia baschetului european, la măsurile ce trebuie să le ia pentru ca în ediţia următoare a competiţiei să reediteze şi chiar să depăşească ceea ce au făcut în iarna acestui an prin alte performanţe de prestigiu, prin jocuri de mare spectacol, realizînd în final, o frumoasă propagandă pentru baschet.

NOVAC, COŞGETERUL ECHIPEI

În ediţia a XVI-a a C.C.E., Dinamo a susţinut 10 meciuri (95—58 şi 77—74 cu Honka Tapiola, 72—75 şi 69—58 cu Akademik Sofia, 80—94 şi 64—83 cu T.S.K.A. Moscova, 60—84 şi 82—81 cu Ignis Varese, 83—99 şi 100—64 cu Slavia Praga), dintre care a cîştigat cinci şi a pierdut tot atîtea. A realizat coşaverajul general 783—762.

Cele 783 de puncte au fost înscrise de : Novac 145, Diaconescu 143, Popa 137, Georgescu 130, Dragomirescu 86, Chivulescu 63, Cernea 59, Niculescu 18, Haneş 2. Au mai jucat Visner şi Rotaru.

RADIOGRAFIA MECIULUI

DINAMO : 79 aruncări din acţiune — 46 reuşite (58%) ; 12 aruncări libere — 8 reuşite (66,60%) ; 39 mingi recuperate ; 12 mingi cîştigate ; 16 mingi pierdute. **Cernea :** 7 aruncări din acţiune executate — 2 reuşite ; 2 aruncări libere executate, 1 reuşită ; **Chivulescu:** 7—3, 2—1 ; **Niculescu :** 1—1, 0—0 ; **Georgescu :** 12—9, 2—2 ; **Diaconescu :** 9—4, 0—0 ; **Novac :** 15—7, 2—1 ; **Dragomirescu :** 11—8, 0—0 ; **Popa:** 17—12, 4—3.

SLAVIA: 70—30 (40,20%) ; 12—4 (33,30%) ; 15 mingi recuperate ; 9 mingi cîştigate ; 17 mingi pierdute. **Klimes :** 9—4, 0—0 ; **Konopasek** 15—6, 6—2 ; **Hraska** 10—3, 0—0 ; **Horak :** 10—6, 0—0 ; **Ammer :** 7—1, 0—0 ; **Blazek:** 8—3, 2—1 ; **Ruzicka :** 11—7, 4—1.

CLASAMENTELE SFERTURILOR DE FINALĂ ALE CUPELOR EUROPENE DE BASCHET

C.C.E. (masculin) — „Trofeul l'Equipe-Paris".

GRUPA A

1. Simmenthal Milano	3	3	0	552—512 6
2. Steaua roşie Belgrad	3	2	1	521—533 5
3. Real Madrid	3	1	2	485—487 4
4. Maccabi Tel Aviv	3	0	3	550—576 3

GRUPA B

1. T.S.K.A. Moscova	3	3	0	500—453 6
2. Ignis Varese	3	2	1	504—475 5
3. **Dinamo Bucureşti**	3	1	2	469—505 4
4. Slavia Praga	3	0	3	489—529 3

În semifinale : **Simmenthal Milano — Ignis Varese, T.S.K.A. Moscova — Steaua roşie Belgrad.**

Clasament pentru celelalte echipe : **5—6. Dinamo Bucureşti şi Real Madrid. 7—8. Slavia Praga şi Maccabi Tel Aviv.**

C.C.E. (feminin) — „Trofeul Naroden Sport-Sofia".

GRUPA A

1. Daugava Riga	3	3	0	519—330 6
2. GEAS San Giovanni	3	2	1	397—425 5
3. K.S. Lodz	3	1	2	372—453 4
4. T.F.S.E. Budapesta	3	0	3	360—450 3

GRUPA B

1. Clermont Ferrand	3	3	0	431—370 6
2. Sparta Praga	3	2	1	396—330 5
3. S.C. Pernik	3	1	2	371—387 4
4. Vozdovac Belgrad	3	0	3	375—504 3

În semifinale : **Daugava Riga — Sparta Praga şi Clermont Ferrand — GEAS San Giovanni.**

Clasament pentru celelalte echipe : **5—6 : K.S. Lodz şi S.C. Pernik, 7—8. T.F.S.E. Budapesta şi Vozdovac Belgrad.**

Cupa cupelor (masculin) — „Trofeul Przeglad Sportowy-Varşovia"

GRUPA A

1. Spartak Leningrad	2	2	0	296—267 4
2. Mobilquatro Milano	2	1	1	299—288 3
3. Spartak Brno	2	0	2	313—347 2

GRUPA B

1. Jugoplastika Split	2	2	0	314—295 4
2. Juventud Badalona	2	1	1	296—296 3
3. **Steaua Bucureşti**	2	0	2	294—311 2

În semifinale : **Spartak Leningrad — Juventud Badalona şi Jugoplastika Split — Mobilquatro Milano.**

Pe locurile 5—6 : **Steaua Bucureşti şi Spartak Brno.**

Cupa cupelor (feminin) — „Trofeul Sportul-Bucureşti".

GRUPA A

1. Levski — Spartak Sofia	2	2	0	331—301 4
2. Steaua roşie Belgrad	2	1	1	370—350 3
3. Hapoel Tel Aviv	2	0	2	295—345 2

GRUPA B

1. Spartak Leningrad	2	2	0	305—183 4
2. Slavia Praga	2	1	1	195—251 3
3. M.T.K. Budapesta	2	0	2	191—257 2

În semifinale : **Levski-Spartak Sofia — Slavia Praga şi Spartak Leningrad — Steaua roşie Belgrad.**

Pe locurile 5—6 : **Hapoel Tel Aviv şi M.T.K. Budapesta.**

★

În ultima zi, au fost înregistrate următoarele rezultate : **C.C.E. (m) : Real Madrid — Maccabi Tel Aviv 87—75 (42—33), în tur 88—87 ; C.C.E. (f) : K.S. Lodz — T.F.S.E. Budapesta 76—60 (37—27), în tur 61—71 ; S. C. Pernik — Sparta Praga 65—59 (33—29), în tur 42—37.**

LOTUL DE TINERET (21 de ani) — SPORTUL STUDENŢESC (tineret rezerve) 4-0 (2-0)

Ieri după-amiază, lotul de tineret pînă în 21 de ani a susţinut al doilea său joc de verificare. De data aceasta un meci de 90 de minute, în compania „cadeţilor" Sportului studenţesc. Partida care s-a desfăşurat pe terenul II al complexului din Regie (şi nu pe un teren gazonat, cum ar fi dorit antrenorul Cornel Drăguşin, şi cum ar fi fost normal !) i-a prezentat pe componenţii lotului, ce va participa la turneul de la Viareggio în bună dispoziţie de joc, ei impresionînd prin permanentă mişcare şi spirit ofensiv. De altfel scorul de 4—0 (2—0) pentru lot este edificator în acest sens. Antrenorul Cornel Drăgusin a început această partidă de verificare cu următoarea formaţie : **Ion Gabriel — Purima, Unchiaş, Poraschi, Ciocîrlan — Iovănescu, Vişan — Bataciiu, Mureşan, Rădulescu, Szabados.** În aceste prime 45 de minute, lotul a înscris de două ori, prin **Szabados** (min. 20) şi **Mureşan** (min. 21, gol foarte spectaculos, printr-un voleu din apropierea porţii). După pauză, **Costaş** l-a înlocuit pe Ion Gabriel **Onuţan** pe Purima, **Ion Ion** pe Mureşan şi **Amarandei** pe Szabados. Şi în această repriză lotul a înscris două goluri, prin **Vişan** (min. 70) şi **Rădulescu** (min 87).

Vasile IORDACHE

la 18 februarie '73

— TRAGEREA EXCEPŢIONALĂ PRONOEXPRES

18 februarie 1973

se atribuie în număr NELIMITAT

● AUTOTURISME DACIA 1300 ŞI DACIA 1100 ● EXCURSII ÎN U.R.S.S. — PARTEA SUDICĂ — ● EXCURSII ÎN TURCIA ● PREMII ÎN BANI DE VALOARE FIXĂ ŞI VARIABILĂ.
PARTICIPAREA SE FACE PE BILETE DE 3, 6 ŞI 15 LEI VARIANTA ● VARIANTELE DE 15 LEI DAU DREPTUL DE PARTICIPARE LA TOATE EXTRAGERILE CU MARI ŞANSE DE CÎŞTIG.

AZI ULTIMA ZI pentru procurarea biletelor !

sportul în lume

C. E. DE TIR CU AER COMPRIMAT

ÎN PRIMA ZI AU FOST STABILITE ȘASE NOI RECORDURI MONDIALE ȘI EUROPENE

Anișoara Matei — pe locul 4 la pistol

LINZ, 16 (prin telefon, de la trimisul nostru).

Cu o afluență de participanți necunoscută pînă la această ediție campionatele europene de tir cu aer comprimat au debutat cu probele șenioarelor și juniorilor la pușcă și pistol. Ziua inaugurală s-a caracterizat prin performanțe de mare valoare, fiind doborîte 6 recorduri mondiale și europene.

Dintre cei trei sportivi români, prezenți vineri pe standuri, cel mai bine s-a situat **Anișoara Matei — locul 4 la pistol.** A lipsit doar un punct pentru ca ea să-și redite performanța de anul trecut (medalia de bronz). Anișoara Matei a tras cel mai bine în „decadă" a patra (97 p).

La juniori, Liviu Stan a acumulat un punctaj de valoare medie, iar Marinică Trușcă a concurat mai slab.

În cea de a doua zi a competiției, simbătă, trăgătorii români concurează cu garnituri complete: la pistol **Dan Iuga, Lucian Giușcă, Alexandru Gered și Mihai Teodor,** iar la pușcă **Petre Sandor, Ștefan Caban, Eugen Satala și Ilie Codreanu.**

REZULTATE — pistol 4 f femei (41 concurente din 11 țări, 7 echipe): **1. Zinaida Simoniad (U.R.S.S.) 384 p — nou record mondial** (v.r. 379); 2. Nina Storianova (U.R.S.S.) 381 p, 3. Nadejda Ibraghimova (U.R.S.S.) 377 p (91 — 94 — 94 — 98), **4. Anișoara Matei (România) 376 p (94 — 93 — 92 — 97),** 5. Margarete De Keyser (Olanda) 372 p, 6. Ana Ase Havsteen (Danemarca) 370 p. **Pe echipe: 1. U.R.S.S. 1 142 p — nou record mondial** (v.r. 1 125), 2. R.F.G. 1 100 p, 3. Suedia 1 095 p, 4. Polonia 1 092 p, 5. Marea Britanie 1 081 p, 6. Cehoslovacia 1 075 p. **Pistol 40 f juniori** (32 concurenți din 11 țări, 7 echipe): **1. Serghei Sterianciuk (U.R.S.S.) 389 p — nou record european (v.r. 387 p).** 2. Mihai Saritonov (U.R.S.S.) 380 p, 3. Matyas Hoflitz (R.D.G.) 379 p, 4. Jozsef Zsohar (Ungaria) 378 p, 5. Gerard Böhm (Austria) 376 p, 6. Alexandr Melentiev (U.R.S.S.) 375 p... 18. Liviu Stan 365 p... 27. Marinică Trușcă 351 p. **Pe echipe: 1. U.R.S.S. 1 144 p — nou record european** (v.r. 1 126), 2. Polonia 1 118 p, 3. Austria 1 116 p, 4. Ungaria 1 111 p, 5. Cehoslovacia 1 097 p, 6. Suedia 1 091 p. 1

Pușcă 40 f femei (41 concurente din 13 țări, 8 echipe): **1. Nadejda Zibalova (U.R.S.S.) 381 p — campioană europeană,** 2. Marga Nabel (R.D.G.) 379 p, 3. Kira Bojko (U.R.S.S.) 378 p, 4. Mirian Masici (Iugoslavia) 378 p, 5. Elisabet Böhmerth (R.F.G.) 377 p, 6. Elke Becker (R.F.G.) 377 p. **Pe echipe: 1. U.R.S.S. 1 135 p — nou record mondial,** 2. R.F.G. 1 117 p, 3. Polonia 1 115 p, 4. Iugoslavia 1 112 p, 5. R.D.G. 1 111 p, 6. Austria 1 102 p. **Pușcă 40 f juniori** (42 concurenți din 14 țări, 10 echipe): **1. Elsbyeta Kowalewska (Polonia) 387 p — nou record european,** 2. Serghei Pugovski (U.R.S.S.) 384 p, 3. Aleksandru Mitrofanov (U.R.S.S.) 378 p, 4. Ștefan Thynell (Suedia) 378 p, 5. Zoran Simovici (Iugoslavia) 378 p, 6. Karlheinz Eberl (R.F.G.) 376 p. **Pe echipe: 1. U.R.S.S. 1 131 p,** 2. R.F.G. 1 125 p, 3. Iugoslavia 1 125 p, 4. Polonia 1 121 p, 5. Suedia 1 117 p, 6. Norvegia 1 099 p.

Întrecerile se încheie simbătă, cu probele de pușcă și pistol seniori.

Constantin COMARNISCHI

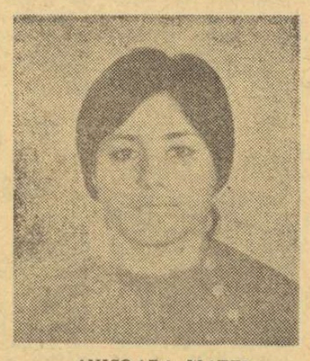

ANIȘOARA MATEI

A ÎNCEPUT „CUPA PRIETENIA" LA PATINAJ VITEZĂ

REZULTATE MEDII ÎN PRIMA PROBĂ

RIAZAN, 16 (prin telefon, de la trimisul nostru).

După o călătorie de 130 minute cu avionul pînă la Moscova, după un scurt popas în capitala sovietică și apoi la capătul unei călătorii de aproape trei ore cu trenul, lotul patinatorilor români a sosit în orașul care găzduiește cea de a IV-a ediție a concursului internațional de patinaj viteză **„Cupa prietenia".** Miercuri, la miezul nopții, cînd mica noastră delegație a ajuns la Riazan, erau sosiți aici participanții la competiție din **R.P.D. Coreeană, Cehoslovacia, R. D. Germană, R. P. Mongolă, Polonia, Ungaria** și bineînțeles, reprezentanții **Uniunii Sovietice.**

Programul zilei de joi a fost neașteptat de plin: sportivii au făcut în cursul dimineții antrenamente de acomodare pe pista naturală a stadionului Spartak, după-amiază au vizitat cu autocarele orașul, apoi muzeul municipal, iar conducătorii și antrenorii delegațiilor au luat parte la o întîlnire prietenească cu oficialitățile locale și la reuniuni tehnice pregătitoare competiției.

Concurenții au fost împărțiți în trei grupe valorice. Antrenorul lotului nostru, **Petre Tivadaru,** a alcătuit următoarele formații pentru cele patru probe din poliatlonul mic: grupa I — **Sanda Frum, Ladislau Focht și Gheorghe Dumitrescu;** grupa a II-a — **Eva Szigeti, Laszlo Lazar și Augustin Demeter.**

Vineri, după deschiderea festivă, s-a dat startul în prima probă — 1 500 m fete. Concursul a început la numai minus 2 grade și cu un vînt slab, dar pe parcurs temperatura s-a ridicat, ceea ce a determinat scăderea vertiginoasă a coeficientului de alunecare a gheții. Dintre cele 34 de tinere patinatoare am remarcat doar cîteva sportive care s-au detașat, dar în general, rezultatele au fost mediocre. Cele două reprezentante ale țării noastre, Sanda Frum și Eva Szigeti au pornit „tare", aproape 700 m au „mers" în grafic de record, dar au încetinit ritmul în ultimul tur și au ocupat locuri periferice, cu rezultate cu mult sub posibilitățile lor reale.

REZULTATE TEHNICE — 1 500 m fete: 1. Ute Diks (R.D.G.) 2:32,21, 2. Brigitte Menel (R.D.G.) 2:36,66, 3. Tatiana Timoșina (U.R.S.S.) 2:39,80, 4. U Sunx-Hi (R.P.D. Coreeană) 2:40,14, 5. Liubova Pagadaeva (U.R.S.S.) 2:40,21, 6. Poșa Ravzitinova (U.R.S.S.) 2:40,22... 23. Sanda Frum 2:51,71... 30. Eva Szigeti 3:01,90. La ora convorbirii telefonice se dispută proba de 3 000 m băieți.

Traian IOANIȚESCU

PRIMA EDIȚIE A C. M. UNIVERSITAR LA TENIS DE MASĂ

Între 20 și 25 februarie, la Hanovra (R. F. a Germaniei) se vor desfășura întrecerile primei ediții a Campionatelor mondiale universitare de tenis de masă. În program figurează competiții pe echipe și întreceri la cele cinci probe individuale.

La aceste campionate, țara noastră va fi reprezentată de Eleonora Mihalca-Vlaicov, Carmen Crișan, Maria Korodi (la feminin) și de Șerban Dobosi, Gheorghe Teodor și Iancu Singeorgean (la masculin).

UN LOT NUMEROS DE ATLEȚI ROMÂNI LA CAMPIONATUL EUROPEAN UNIVERSITAR

Astăzi și mîine se desfășoară la Sofia întrecerile celei de a IV-a ediții a Campionatelor europene universitare de atletism. După cum sîntem informați, pe listele de concurs au fost înscriși peste 300 de sportivi din 14 țări printre care **U.R.S.S., R.D. Germană, Cehoslovacia, Polonia, Ungaria, Iugoslavia, Bulgaria și România.**

În programul întrecerilor figurează toate probele clasice ale concursurilor de sală. De altfel, această competiție reprezintă pentru cei mai mulți din cei aflați în aceste zile la Sofia o veritabilă repetiție înaintea campionatelor europene de la Rotterdam.

Țara noastră va fi reprezentată de un lot destul de numeros. În rîndurile sale se află **Rafira Fița, Natalia Andrei, Maria Lazăr, Alina Popescu-Gheorghiu, Toma Petrescu, Constantin Stan, Adrian Tudor, Zoltan Gaspar, Ștefan Lăzărescu, Csaba Dosa, Nichifor Ligor, Cornel Scafeș, Mihai Purice** ș.a. În afara acestora vor mai concura la Sofia — regulamentul competiției permite acest lucru — alți 5 atleți selecționați de federația de specialitate: **Nicolae Perța, Mihai Negomireanu, Vasile Sărucan, Mihai Zaharia și Gabriel Oană.** Și acestora competiția din capitala Bulgariei le oferă o nouă posibilitate de realizare a baremurilor pentru apropiatele „europene".

INTRE J. O. ȘI PRIMUL CAMPIONAT MONDIAL LA ÎNOT

CINE MAI ÎNDRĂZNEȘTE SĂ FACĂ PRONOSTICURI?...

● Cel mai rapid sprinter în 1971 — abia pe locul VII în 1972 ● 588 de recorduri naționale în piscina de la München ● La Belgrad — doar doi concurenți de țară pentru fiecare probă

Shane Gould cu nedespărțita sa mascotă.

Ceea ce specialiștii au întrevăzut pe vremea Olimpiadei mexicane am trăit cu toții în 1972. Ne este încă vie declarația antrenorului Sherman Chavoor, care a construit triplul succes din piscina Alberca al marei sale campioane, Debbie Meyer. De atunci, el ne-a atras atenția că recordurile elevei sale vor fi pur și simplu spulberate la München și că foarte puțini dintre cei medaliați în 1968 vor mai prinde următoarele finale olimpice.

Adevărul este că asemenea prezziceri nici nu erau prea greu de făcut dacă vom ține cont de uriașa dezvoltare pe care a cunoscut-o acest sport, al doilea în ierarhia J.O. Noile metode de pregătire intensivă, bazate pe organizarea categoriilor de vîrstă ale copiilor, pe de o parte, și sporirea continuă a numărului competițiilor de amploare, care au cuprins pe cei mai buni sportivi din Europa, America, Australia, Asia și mai recent Africa, pe de altă parte au dus mult mai repede chiar decît era de așteptat la spargerea unor limite considerate aproape inaccesibile.

J.O. de la München au însemnat un adevărat triumf pentru înotul mondial și starurile sale, astfel că nu în mod întîmplător, în anul celei mai puternice Olimpiade, doi dintre reprezentații săi, Mark Spitz și Shane Gould, au cules — pe baza numeroaselor anchete întreprinse — laurii celor mai buni sportivi ai lumii. De altfel, sezonul 1972 ne mai oferă și alte aspecte inedite pentru istoria acestui sport. În toate cele 15 probe masculine s-au stabilit noi recorduri mondiale! Alte 12 recorduri europene masculine (mai puțin probele de 400 m liber, 100 m și 200 m delfin), 12 recorduri mondiale feminine (fără 100 m spate și 200 m bras) și 12 recorduri europene feminine (fără 100 m și 200 m bras) completează lista impresionantă a anului. Și în afara acestora — 588 de noi performanțe optime ale diferitor țări, care subliniază efortul general al majorității performerilor de a-și apropia rezultatele de cel mai înalt nivel.

Un alt exemplu convingător ni-l oferă o ușoară comparație a celor mai bune performanțe din 1971 și 1972. Liderii tabelelor la 100 m liber, 400 m liber, 1500 m liber, 100 m bras (bărbați) și 100 m spate (feminin) din 1971 s-ar afla, cu rezultatele lor, abia pe poziția a VII-a în listele anului trecut, iar cei de la 100 m delfin și 200 m mixt (feminin) abia pe locul IX. În sfîrșit, prima performeră a lui 1971 la 400 m mixt ar deține în clasamentul anului următor doar locul X!...

În ierarhia valorilor ultimului sezon sînt prea puține modificări. Sportivii din S.U.A. au dominat la fel de categoric în disputa cu reprezentanții Europei și ai Australiei. E drept, la München, ei au pierdut în mod neașteptat cîteva probe în care porneau favoriți: 100 și 400 m mixt, atît la băieți, cît și la fete; în ansamblu însă, nord-americanii dețin încă o superioritate ce nu poate fi contestată, și care mai plastic se poate exprima prin organizarea „pe hîrtie" a unui triunghiular pe baza primelor două performanțe ale anului. Rezultatele meciurilor directe ar arăta astfel: **S.U.A.—Australia** 110—43 (m) și 87—59 (f); **S.U.A.—Europa** 105—48 (m) și 91—55 (f); **Europa — Australia** 97—56 (m) și 81—65 (f).

Printre celelalte țări ai căror sportivi au contribuit în mod efectiv la această viguroasă revoluție pe planul cifrelor se mai numără R.D. Germană, R. F. a Germaniei, Canada, Ungaria, U.R.S.S. și într-o mai mică măsură Suedia, Japonia, Olanda, și Marea Britanie. Faptul ne arată că nici la finele acestui nou ciclu olimpic, numărul țărilor ai căror înotători aspiră la locuri fruntașe nu a crescut; dimpotrivă chiar, el pare să fie în scădere.

Vom constata oare același lucru și după primul campionat mondial al acestui sport, la care vom asista în acest an? După îndelungi încercări infructuoase, visul organizării unei competiții supreme a devenit realitate. La Belgrad, în prima decadă a lunii septembrie, vor fi desemnați cei dintîi campioni ai lumii, titluri pentru care vor concura — cu excepția lui Mark Spitz și Mike Burton — toate marile vedete pe care le-am aplaudat în Olympia Schwimmhalle din München. De data aceasta însă, fiecare țară nu va putea înscrie decît doi concurenți de probă. Măsura luată de biroul F.I.N.A., încearcă să sprijine dezvoltarea cît mai largă a înotului în toate țările de pe glob, să ofere reprezentanților unor țări cu mai mici veleități de dominare a acestui sport posibilitatea de a ajunge în finalele unei competiții de asemenea ampioare și de a-și măsura forțele cu cei mai mari campioni.

Un prim record al C.M. de la Belgrad a și fost stabilit: la ultimele J.O. s-au prezentat la start concurenți din 59 de țări, iar pentru „mondiale" și-au confirmat pînă în prezent participarea sportivi din 71 de țări, printre care și România. Cît despre performanțele în sine? Cine mai îndrăznește oare să facă acum vreun pronostic cînd și fetele de 16 ani au ajuns să înoate „maratonul" celor 15 sute în mai puțin de 17 minute!...

Adrian VASILIU

CAMPIONATELE MONDIALE DE BOX AMATOR NU VOR MAI AVEA LOC ÎN 1973!

MOSCOVA, 16 (Agerpres). — Primul campionat mondial de box al amatorilor, care urma să se desfășoare în luna august 1973 în Japonia, nu va mai avea loc în perioada respectivă. Despre aceasta a comunicat președintele A.I.B.A., R. Russell, într-o convorbire telefonică purtată cu Asociația europeană de box amator, cu sediul la Moscova. Președintele A.I.B.A. a declarat că federația japoneză, care și-a luat obligația de a găzdui aceste întreceri la Osaka, a renunțat la rolul de organizator din lipsa mijloacelor financiare. Probabil că aceste campionate nu vor avea loc mai devreme de anul 1974. În prezent există însă un nou candidat, orașul canadian Montreal, gazda viitoarelor Jocuri Olimpice. Noul loc și noua dată a disputării Campionatelor mondiale rezervate boxerilor amatori vor fi stabilite cu prilejul reuniunii Comitetului Executiv al A.I.B.A., ce va avea loc în luna septembrie 1973.

MARTINE COUTTET (Franța) CONDUCE ÎN „CUPA EUROPEI" LA SCHI

MÜNCHEN, 16 (Agerpres). — „Cupa Europei" la schi a programat, în stațiunea vest-germană Garmisch Partenkirchen, o nouă probă feminină de slalom uriaș. Victoria a revenit sportivei elveține Bernadette Zurbriggen, care a realizat timpul de 1:25,02. Pe locurile următoare s-au clasat schioarele vest-germane Rosi Mittermaier 1:25,37 și Traudl Treichl 1:25,86. Concurenta franceză Martine Couttet, una dintre favoritele cursei, a ocupat locul 9 cu 1:26,98.

În urma rezultatelor înregistrate în această probă, în clasamentul individual feminin al „Cupei Europei" continuă să conducă Martine Couttet (Franța), cu 166 p, urmată de Martine Ducroz (Franța) 144 p și Brigitte Hauser (Austria) 113 p.

Rundă a remizelor la Malaga

Runda a 6-a a turneului internațional de șah de la Malaga a fost o rundă a remizelor. Egalitatea a fost consemnată în partidele: Gheorghiu — O'Kelly; Parma — Pomar; Benko — Medina; Quinteros — Filip; Bellon — Matanovici și Martz — Rossolimo. Singura victorie a obținut-o filipinezul Torre, care a cîștigat în 39 de mutări la spaniolul Ruiz.

În clasament continuă să conducă marele maestru român Florin Gheorghiu și argentinianul Miguel Quinteros cu cîte 4 p.

TURNEE DE TENIS

CALGARY. — S-au încheiat întîlnirile din turul doi. J. Fassbender (R.F.G.) l-a învins cu 6—7, 6—2, 6—4 pe P. Szoeke (Ungaria), iar Pat Cramer (R.S.A.) a dispus cu 7—5, 6—2 de John Cooper (Australia). Au început meciurile din cadrul probei de dublu masculin. În primul tur, **Ion Țiriac (România) și Juan Gisbert (Spania) au învins cu 6—4, 7—5 cuplul Bardsley (Canada) — Hans Kary (Austria).**

Învingînd cu 7—5, 7—6 pe canadianul Ion Bartheley, tenismanul român Ion Țiriac s-a calificat în turul III al probei de simplu de la Calgary.

TORONTO. — Cunoscutul jucător american Stan Smith l-a învins cu 6—4, 6—3 pe compatriotul său H. Solomon, iar suedezul O. Bengston a dispus cu 7—5, 6—2 de australianul C. Dibley. Alte rezultate: Stone — Lutz 6—3, 3—1 (ab); Emerson — Dent 3—6, 6—4, 6—3.

COPENHAGA. — Campionul cehoslovac Jan Kodes l-a învins cu 7—5, 6—2 pe australianul Fred Stolle, iar Marty Riessen a dispus cu 4—6, 6—3, 6—3 de Pierre Barthes. În alte două meciuri disputate s-au înregistrat următoarele rezultate: Rosewall — Chanfreau 6—3, 4—6, 6—0; Crealy — Lall 3—6, 6—3, 6—0.

LUCERNA. — Proba de simplu a fost cîștigată de jucătorul francez J.C. Barclay. În finală, el l-a învins cu 7—5, 6—1 pe elveținul S. Blatter.

FIȘIER

ROSEMARIE WITSCHAS

A început să practice sportul în școală și s-a afirmat în 1966, la 14 ani, cu prilejul întrecerilor pionierești ale Spartachiadei din R.D. Germană. Trecînd ștacheta ridicată la 1,46 m, Rosemarie a atras repede atenția tehnicienilor, fiind încadrată în același an în grupa de începători a clubului atletic din Cottbus. Așa și-a început cariera tînăra atletă născută la 4 aprilie 1952, în orășelul Lohs (Hoyerswerde).

La 15 ani, deci după numai un an de antrenament serios, atinsese înălțimea de 1,65 m. Și Witschas, ambițioasă și extrem de receptivă la sfaturile antrenorului său Erhard Miek a urcat continuu ștacheta: 1,71 m — 1968, 1,76 — 1969, 1,77 — 1970, 1,81 m — 1971 și 1,85 m — 1972.

Avînd o înălțime de 1,75 m și o greutate de 59 kg, cu o neobișnuită detentă și multă suplețe, Rosemarie Witschas a ajuns destul de repede cu rostogolirea sa ventrală în rîndul celor mai bune săritoare din lume. Anul trecut, înaintea J.O., ea obținuse rezultatul de 1,84 m cu care a fost selecționată în lotul olimpic. În marea întrecere de la München însă, deși a mai adăugat 1 cm recordul personal, nu a ocupat decît locul VII. Această semineușită a ambiționat-o mai mult pe tînăra sportivă. Ea a continuat antrenamentele în lunile de toamnă și iarnă, realizînd recent, într-un concurs desfășurat la Berlin, performanța de 1,91 m — record mondial de sală.

După Iolanda Balaș, Rita Schmidt-Kirst, Ilona Gusenbauer, Iordanka Blagoeva și Ulrike Meyfarth — este a 6-a atletă din lume care depășește limita celor 190 cm. Rosemarie Witschas este despărțită acum de numai 3 cm de recordul lumii în aer liber (deținut de Blagoeva), înălțime — cei puțin așa afirmă antrenorul ei Miek — care îi este pe deplin accesibilă.

SERGHEI BELOV

Pentru lumea baschetului, numele lui **Serghei Belov** — căpitanul campionilor olimpici și al campioanei Uniunii Sovietice, echipa T.S.K.A. Moscova — are o deosebită rezonanță. Deși măsoară numai 1,90 m înălțime, cu care în mod practic nu ai șanse prea mari de reușită în fața uriașilor, la lupta sub panou, baschetbalistul sovietic și-a cucerit în ultimii ani o deosebită faimă prin deosebitele-i calități tehnice, care-i fac un veritabil virtuoz al baionului.

Dar Serghei Belov nu este numai un desăvîrșit tehnician. El își conduce partenerii de joc din echipa de club sau din cvintetul reprezentativ cu o remarcabilă intuiție. În același timp, însă, el este și un redutabil „puncheur", care înscrie de regulă cîte 20—25 de puncte.

Recent, iubitorii de sport din Capitală și — prin intermediul televiziunii amatorii de sport din întreaga țară — l-au putut admira pe excelentul baschetbalist sovietic cu prilejul întîlnirii dintre Dinamo București și T.S.K.A. Moscova, programată în sferturile de finală ale „Cupei campionilor europeni". Ultimele sale realizări pe terenul de joc: 37 de puncte realizate în derbyul campionatului unional dintre T.S.K.A. Moscova și Jalgiris Kaunas (actualul lider), 34 de puncte marcate împotriva lui Ignis Varese și realizarea coșului victorios în ultima secundă a partidei T.S.K.A. — Slavia Praga, desfășurată la Moscova, cînd scorul era de 76—75 pentru praghezi!

La 29 de ani, **Serghei Belov** are în vitrina sa cu trofee o medalie de campion olimpic și 3 medalii de campion al continentului.

VEȘTI DIN ȚĂRILE SOCIALISTE

PREGĂTIRILE HOCHEIȘTILOR BULGARI

Hocheiștii bulgari se află în plină pregătire în vederea apropiatului campionat mondial (grupa C) care se va desfășura în Olanda. Evoluția în general satisfăcătoare la ediția de acum un an desfășurată la Miercurea Ciuc, a determinat federația de specialitate din Bulgaria să-și continue eforturile menite să asigure o comportare superioară pe patinoarele din „Țara lalelelor". În acest scop a fost angajat antrenorul sovietic Veniamin Aleksandrov, ajutat de Pantalei Pantev, care ani de-a rîndul s-a aflat la conducerea tehnică a naționalei bulgare. O primă măsură a lor a fost de a remania echipa cu cinci jucători tineri. De un real folos se va dovedi recenta inaugurare în orașul Stara Zagora a noului patinoar artificial (60/30 m), care va oferi condiții excelente de pregătire.

Spre deosebire de anii precedenți, în actualul sezon programul de pregătire al hocheiștilor bulgari cuprinde numeroase întîlniri internaționale. Acestea au început în prima jumătate a lunii decembrie cînd reprezentativa Bulgariei a susținut 4 întîlniri în Olanda cu echipe de club. A urmat participarea la turneul dotat cu „Cupa Pondj" din Danemarca. Apoi, la Sofia hocheiștii bulgari au jucat în două rînduri cu formația Sparta din Praga. Utile s-au dovedit și cele două partide susținute în Franța în compania reprezentativei acestei țări. În continuare, la Stara Zagora, sînt programate alte meciuri cu formații din străinătate. În fine, la 3 martie echipa de hochei a Bulgariei va pleca pentru două meciuri în Belgia, după care se va îndrepta spre Olanda.

O VIAȚĂ DEDICATĂ ȘAHULUI

În ziua de 2 februarie, telefonul locuinței din Belgrad a marelui maestru iugoslav Svetozar Gligorici a fost solicitat de neîntrerupte apeluri, ca la o mare centrală telefonică. Nenumărați prieteni și admiratori ai marelui șahist iugoslav au ținut să-l felicite personal, pentru împlinirea a 50 de ani de viață.

În articolele apărute în presa iugoslavă de specialitate, cu acest prilej, este relevată prodigioasa activitate dusă de Gligorici pe tărîmul șahului. Dacă scădem perioada petrecută în rîndurile Armatei de eliberare a Iugoslaviei, în timpul celui de al doilea război mondial, Gligorici și-a dedicat aproape 35 de ani activității șahiste. Indiferent dacă a fost vorba de jocul efectiv în competiții, de publicistică șahistă sau de activitatea de reporter.

În 1938, cînd era încă licean, Gligorici se distinge în cadrul turneului de șah de la Belgrad și devine cel mai tînăr maestru internațional pe care l-a avut vreodată Iugoslavia. După război, el obține primul său mare succes în 1947, cînd cîștigă turneul de la Varșovia, înaintea viitorului campion mondial, V. Smislov. Devine mare maestru și conduce echipa iugoslavă la victorie în Olimpiada de șah de la Dubrovnik, 1950. Nenumărate victorii sau locuri fruntașe în marile turnee internaționale îi completează azi impresionantul palmares.

La 50 de ani, Svetozar Gligorici se află în plină activitate creatoare. Emisiunile sale din cadrul programelor de radio și televiziune sînt urmărite cu deosebit interes în întreaga Iugoslavie. Recent, a apărut cartea sa despre „Meciul secolului" dintre Fischer și Spasski, un adevărat best-seller. În afara ediților în limbile sîrbă și croată, ea a fost tradusă în engleză, rusă, spaniolă și germană, cunoscînd un succes fără precedent.

BOXERII CUBEI VOR EVOLUA ÎN EUROPA

Este cunoscută pretutindeni clasa înaltă a boxerilor cubanezi, laureați a numeroase mari competiții internaționale, în frunte cu ultima ediție a Jocurilor Olimpice de vară. La München, aurul medaliilor a răsplătit din plin forța și măiestria reprezentanților boxului din Cuba, azi o prezență apreciată și căutată în arena sportului amator.

Anul 1973 va da noi prilejuri boxerilor din Insula Libertății de a evolua pe ringurile europene. Unul din acestea va fi oferit de viitoarea ediție a tradiționalului Festival sportiv organizat anual de ziarul „Volkssttimme" din Viena. Invitația înmînată organizației INDER, la Havana, de un reprezentant al gazdelor viitorului Festival, a fost primită cu deosebită satisfacție. Astfel, Mario Riva Patterson, director al INDER-ului a declarat: **„În calendarul 1973 al participărilor sportivilor Cubei dincolo de hotare, va fi inclusă și această prezență — pentru prima oară — la competițiile organizate de organul de presă al Partidului comunist austriac. Alături de alți sportivi, boxerii noștri vor concura în cadrul acestui puternic test al pugilismului amator".**

Lunecușul pe gheață, una din preocupările favorite ale școlarilor moscoviți, pe timp de iarnă, și-a găsit numeroși adepți și în aceste zile de februarie. În parcurile capitalei Uniunii Sovietice, ca și pe nenumăratele oglinzi de gheață ale patinoarelor naturale și artificiale, numeroși micuți patinatori — ca aceștia din imaginea noastră — au putut fi văzuți, în orele libere, practicîndu-și sportul preferat.

Foto: A.P.N.

TELEX ● TELEX ● TELEX

In localitatea Cubertina (California) a avut loc o întîlnire de polo între reprezentativa Uniunii Sovietice, campioană olimpică, și o selecționată studențească din orașul San Jose. Jucătorii sovietici au învins cu scorul de 10—6.

■

Cu recentul concurs desfășurat la Göteborg s-au încheiat întrecerile campionatului mondial rezervate sprinterilor gheții care au trecut la profesionism. Titlul a revenit multiplului campion olimpic, **Ard Schenk,** care a fost cronometrat cu 40,6 la 500 m și 2:03,3 la 1500 m.

■

In Cupa ligii europene la tenis de masă, în orașul Hattersheim s-au întîlnit echipele R.F. a Germaniei și Ungariei. Jucătorii maghiari au obținut victoria, cu scorul de 6—1. În formă deosebită s-a dovedit jucătorul maghiar Klampar, care a obținut trei victorii. Lieck (R.F. a Germaniei) a dispus cu 20—22, 21—19, 22—20 de Jonyer.

■

Campionul european de box la categoria grea, englezul Joe Bugner urmează să-l întîlnească oficial pe italianul Bepi Ros. Meciul urmează să se desfășoare la Treviso, în apropiere de Veneția, în cursul verii. Ros, în vîrstă de 30 de ani, este campionul Italiei. El atacă pentru prima oară titlul continental. Bepi Ros a obținut pînă acum două victorii în fața colosului Dante Cane (Italia).

■

Continuîndu-și turneul în țările nordice, selecționata masculină de handbal a R.D. Germane a jucat la Skien, în compania reprezentativei Norvegiei. La capătul unui meci echilibrat, handbaliștii din R.D. Germană au obținut victoria la limită, cu scorul de 16—15 (8—6).

■

Concursul internațional atletic de sală desfășurat la Madrid a fost dominat de sportivii polonezi. În cursa de 60 m, Nowozs a fost cronometrat în 6,6, iar în proba de 60 mg., pe primul loc s-a situat Wodzinski cu timpul de 7,7.

■

Peste 25 000 de spectatori au fost prezenți la Atena la jocul internațional de fotbal dintre echipele Panathinaikos Atena și Ferencvaros Budapesta. Fotbaliștii maghiari au terminat învingători cu scorul de 3—1 (1—1).

■

La Kilmarnock s-au întîlnit, într-un meci internațional amical de fotbal, selecționatele de tineret ale Scoției și Angliei. Fotbaliștii englezi au terminat învingători cu scorul de 2—1 (0—1).

S-a stabilit ca pugiliștii mexicani Rodolfo Martinez și Rafael Herrera să se întîlnească pentru desemnarea campionului mondial la categoria cocoș ambele versiuni (W.B.A. și W.B.C.). Meciul va avea loc la 14 aprilie la Monterrey (Mexic).

■

In cadrul unei tentative care a avut loc pe velodromul din Milano, ciclistul italian Ettore Castoldi a stabilit un nou record al orei în proba cu antrenament mecanic. El a parcurs într-o oră 68.827 km. Vechiul record era de 64.185 km și aparținea francezului Browayes.

■

După 72 de ore de întreceri, în Cursa ciclistă de șase zile de la Milano continuă să conducă perechea Patrick Sercu — Julien Stevens, cu 188 p. Urmează în clasament cuplurile Gianni Motta — Alain van Lancker 165 p. și Dieter Kemper — Norbert Seeuws 143 p.

Redacția și administrația: București, str. Vasile Conta nr. 16; telefoane: centrala 11.10.05, secția corespondenți 11.51.09, interurban 72 și 286; telex: sportrom buc. 180. Tiparul I. P. „Informația", București 40 368

PROLETARI DIN TOATE ȚĂRILE, UNIȚI-VĂ!

Sportul

ZIAR AL CONSILIULUI NAȚIONAL PENTRU EDUCAȚIE FIZICĂ ȘI SPORT

ANUL XXIX — Nr. 7328 4 PAGINI 30 BANI Duminică 18 februarie 1973

Biblioteca [illegible] Tîrgu-Mureș

„CUPA CRISTIANUL MARE" LA SLALOM SPECIAL

UN REUȘIT CONCURS DE SELECȚIE ÎNAINTEA BALCANIADEI

POIANA BRAȘOV, 17 (prin telefon). Vineri a plouat la Poiana Brașov cu tunete și fulgere ca în toiul verii, punînd serios sub semnul îndoielii desfășurarea campionatelor naționale de fond și a apropiatei Balcaniade. Spre satisfacția tuturor, peste noapte și dincolo de 1 400 m, ploaia s-a transformat în zăpadă, astfel că, în prezent, o pătură albă, proaspătă — de 15—20 cm — oferă posibilitatea respectării programului inițial. În aceste condiții, ieri în Cristianul Mare, pe o altă pîrtie decît cea rezervată pentru Balcaniadă, a avut loc **„Cupa Cristianul Mare"**, concurs de slalom special, contînd ca o repetiție generală cu public, criteriu de selecție și avanpremieră balcanică.

Schiorii vizați de a fi incluși în echipa reprezentativă s-au prezentat la start cu mult aplomb, scontînd ca, prin comportare și clasament, să obțină titularizarea. Dintre schiorii consacrați a lipsit numai **V. Brenci** care, avînd o întindere de ligament la genunchi, are pentru cîteva zile piciorul imobilizat într-un aparat ghipsat. Pentru Balcaniadă se speră, totuși, în recuperarea lui. Foarte bine s-au prezentat, ieri, **Dan Cristea, Constantin Văideanu** și **Marian Burchi**, clasați în ordinea enunțată. **Gheorghe Vulpe**, deși obținuse locul doi al primei manșe, în cea de a doua, din neatenție și precipitare, a omis o poartă, fiind astfel descalificat. Tot din dorința de a se prezenta bine, dar comițînd erori asemănătoare, s-au aflat **Dorin Munteanu** și **Marin Focșeneanu**. Am dori să specificăm dificultatea sporită a probei prin alternanța plăcilor de gheață și a taluzurilor din porți, cu porțiunile de zăpadă proaspătă, ceea ce compromitea serios echilibrul concurenților. O remarcabilă comportare au avut alți tineri pretendenți la un loc în echipele reprezentative. Printre aceștia îi putem aminti pe tinerii **Petre Soiu, Nicolae Crețoi** și **Nicolae Ghimbășan**, clasați cu toții pe primul plan al competiției de astăzi (n.r. ieri). Cel mai în formă dintre juniori, **Ion Cavași**, a coborît vertiginos anunțînd o cursă bună, dar a comis erori de trecere printre porți, fapt care i-a atras descalificarea. La fete, **Daniela Munteanu** și-a adjudecat ușor duelul cu principala sa adversară rămasă în concurs, **Elena Neagoe**. Aceasta, întrucît **Iudith Tömöri** și **Georgeta Băncilă** abandonaseră cursa.

În concluzie, **„Cupa Cristianul Mare"** a fost o reușită avancronică a schiorilor noștri la Balcaniada de la sfîrșitul săptămînii viitoare.

Mihai BARA

AZI ÎNCEP „NAȚIONALELE" DE FOND (seniori)

La două zile după încheierea campionatelor naționale de fond pentru juniori, astăzi încep la Poiana Brașov competițiile similare ale seniorilor. Întrucît căldura și ploaia din ultimele zile au făcut improprii traseele din jurul poligonului de tir, fondiștii se vor întrece în Ruia, la peste 1 400 m altitudine, unde ieri a căzut un strat de zăpadă de 15 cm.

Cu siguranță că lupta pentru cîștigarea titlurilor de campioni se va da în acest an între sportivii celor două principale cluburi brașovene, **A.S.A.** și **Dinamo**. Dublul campion de anul trecut (la 15 și 30 km) **Gh. Voicu** și **N. Sfetea** pe de o parte, **Gh. Girniță** și **V. Papuc** pe de alta, vor încerca să-și adjudece titlurile și să aducă în patrimoniul cluburilor lor noi trofee. Nu este, însă, exclus ca și generația mai vîrstnică să aibă totuși un cuvînt de spus în alcătuirea ierarhiilor la diferitele probe. Sperăm ca, asemenea întrecerilor juniorilor, campionatele naționale de fond ale seniorilor să fie, în ciuda condițiilor nefavorabile, încununate de succes.

Gheorghe Voicu (A.S.A. Brașov) — campionul de anul trecut la 15 și 30 km — va încerca și anul acesta să-și păstreze supremația.

Foto: Theo MACARSCHI

PLENARA C. J. E. F. S. — CONSTANȚA

SPORTUL NU POATE RĂMÎNE ÎN URMA RITMULUI DINAMIC AL JUDEȚULUI!

● *Recorduri care nemulțumesc* ● *Reorientarea școlii sportive spre discipline olimpice* ● *O propunere reînnoită după doi ani* ● *Unde sînt inițiativele sindicatelor?* ● *Contradicția unui procent pozitiv* ● *Chemarea lansată forurilor de resort din întreaga țară — un angajament de onoare și o bază de plecare*

Înainte de a intra în sala unde urma să se desfășoare lucrările plenarei Consiliului județean pentru educație fizică și sport Constanța, participanților li se înmîna o broșură ce conținea, pe lîngă calendarul competițional pe anul în curs, și un succint bilanț al anului 1972 care constituia, de altfel, principalul punct de analiză și discuție al plenarei. Cifre și nume care indică titlurile de campioni naționali obținute de sportivii din județ, realizările din domeniul sportului de masă, situația „la zi" a ramurilor de sport ce se practică pe meleagurile tomitane și un tablou sinoptic al structurii organizatorice al mișcării sportive și al sistemului competițional județean — toate între coperțile broșurii.

Și, ca să fim sinceri, parcurgînd filele acesteia, tabloul care-ți rămîne este al unei puternice entități sportive. Opiniile exprimate în plenară, pe marginea dării de seamă prezentate de președintele C.J.E.F.S. Dumitru Ivan, au ridicat, însă, vălul de pe cifrele și totalurile frumos orînduite în pagini, lăsînd să se întrevadă o realitate nu lipsită de contradicții, neajunsuri și deficiențe. Pentru că cifrele, oricît de frumoase ar părea, fără armătura interioară a faptelor rămîn ca niște baloane de săpun...

15 seniori și 25 de juniori constănțeni (la care se mai adaugă 4 echipe) au dobîndit în anul 1972 titluri de campioni republicani la atletism, box, haltere, lupte, yachting, volei, baschet, gimnastică, modelism și radioamatorism; 120 de sportivi din cadrul cluburilor și asociațiilor constănțene au fost selecționați în loturi reprezentative (contîndu-se inițial pe 101); planificate fiind doborîrea a 25 de recorduri republicane, s-au reușit în anul trecut 97. Ca dotare, din punct de vedere al bazelor și amenajărilor sportive, municipiul Constanța se găsește în prezent printre primele trei județe din țară. Sprijinul nemijlocit al organelor de partid și de stat locale, contribuția directă a C.N.E.F.S. în acest sens au dat roade.

Dar ce înseamnă, de fapt, toate acestea dacă sînt urmate de următoarea apreciere în darea de seamă: **„Ne declarăm nemulțumiți de contribuția și prezența județului nostru la J.O. de la München, față de care nu avem nici un fel de justificare, de faptul că nici una din cele 10 echipe divizionare A nu ocupă în turul campionatelor unul din primele șase locuri, de faptul că în anul 1972 n-am cucerit nici o medalie într-o competiție europeană sau mondială, de numărul încă mic de sportivi seniori în reprezentativele țării... Principalele cauze ale acestor stări de lucruri se datoresc, în special lipsei unei munci de perspectivă, goanei după rezultate nesemnificative, lipsei unui climat de muncă sănătos și exigent la nivelul secțiilor". Deci, rezultate nesemnificative!**

Directorul Școlii sportive nr. 1 din Constanța, **Sorin Popescu**, apreciind că respectiva unitate școlară are o bază materială și umană cum puține există în rețeaua de profil (25 profesori și 1041 elevi, din care 362 de reală perspectivă în atletism, gimnastică, volei, handbal și baschet) își exprima în fața plenarei intenția de a putea fi în curînd considerată o școală-pilot. Intenție lăudabilă, evident, dar cota entuziasmului nostru

Paul SLĂVESCU

(Continuare în pag. a 3-a)

Campionatul național de atletism al juniorilor II

REZULTATE NESEMNIFICATIVE ÎN PRIMA ZI

BOTOȘANI, 17 (prin telefon de la trimisul nostru). Sala sporturilor din Botoșani și-a deschis din nou porțile atletismului. Oaspeții, care tind să devină tradiționali, sînt juniorii și junioarele de categoria a doua, în număr de aproape 250.

De la bun început trebuie să spunem că prima zi a „festivalului" micilor atleți nu ne-a oferit satisfacțiile pe care le așteptam. Vom nota astfel, cîteva aspecte, deocamdată inexplicabile, privind unele unități considerate ca fiind puternice în atletismul nostru. Liceul central experimental de atletism din Cîmpulung Muscel și Dinamo București nu și-au trimis reprezentanți la Botoșani. Nu există oare în aceste secții nici un atlet de 15—16 ani, care să fi îndeplinit baremul fixat pentru participarea la campionatele naționale?

Pentru că am amintit despre baremuri, trebuie să notăm că acestea — apreciate în general ca severe — au triat apriori numărul participanților. Totuși, în prea multe din probe, numărul celor care nu le-au îndeplinit atinge jumătate din totalul încercărilor.

Putem spune prea puține lucruri deosebite și despre valoarea performanțelor și a performerilor. Proba de triplu salt a fost cîștigată cu un rezultat inferior cu 80 cm recordului național. La fel și cea de săritură cu prăjina.

REZULTATE TEHNICE: băieți, înălțime: 1. Doru Oprea (Șc. sp. Brăila) 1,98 m, 2. Armaș Oșlobeanu (Lic. 35 Buc.) 1,88 m, 3. Ion Lazăr (Șc. sp. Constanța), 1,82; **triplu salt:** 1. Eugen Petrescu (Viitorul) 13,84, 2. Raul Hangu (Șc. sp. Constanța) 13,53, 3. Petre Apostol (Viitorul) 13,51; **prăjină:** 1. Liviu Mînecan (C.S.S.) 3,60 m, 2. Alexandru Rogojan (Lic. „N. Bălcescu" Cluj), 3,50 m, 3. Ion Dumitru (Șc. sp. Ploiești) 3,50 m; **fete, 50 m:** 1. Corina Călinescu (Șc. sp. A.) 6,7, 2. Aurica Nedelea (Șc. sp. A) 6,7, 3. Doina Spînu (Șc. sp. A) 6,7.

Vladimir MORARU

TOMA OVICI ȘI MARIANA SIMIONESCU CÎȘTIGĂTORI AI CONCURSULUI DE TENIS ÎN SALĂ

HUNEDOARA, 17 (prin telefon, de la trimisul nostru). — După ce a trecut de obstacolul numit... Bebe Almăjan, Toma Ovici și-a depășit, fără dificultate, pe toții adversarii din grupă, ultimul fiind Viorel Sotiriu. Întîlnirea cu tenismanul de la clubul Steaua a fost singura care i-a solicitat lui Ovici un efort mai mare, trebuind să joace trei seturi. Primul l-a cîștigat cu 6—4, în al doilea fiind nevoit să accepte înfrîngerea cu 4—6. Setul decisiv a însemnat, însă, pentru Ovici mai mult o formalitate. Intrîndu-și total în ritm și apelînd la loviturile de finețe, pe care i le cunoaștem, el a cîștigat detașat: 6—1.

Constantin Popovici, prinzînd gustul victoriilor după ce l-a învins pe Viorel Sotiriu, a jucat bine în partida cu Dan Nemeș de care a trecut în două seturi: 7—5, 6—3.

Clasamentul primei probe arată astfel: 1. Toma Ovici (Progresul) 3 victorii; 2. Constantin Popovici (Steaua) 2 v.; 3. Viorel Sotiriu (Steaua) 1 v.; 4. Dan Nemeș (Progresul) 0 v.

După ce a cîștigat meciul cu Iudith Gohn, Mariana Simionescu — indiscutabil cea mai bună jucătoare a turneului — a mai avut de susținut o partidă care în toate ocaziile trezește interes: aceea cu Valeria Balaj. De data aceasta, Simionescu s-a impus chiar de la primele schimburi de mingi, depășindu-și adversara în două seturi: 7—6 6—3.

Virginia Ruzici nu a lăsat nici ea să-i scape victoria în întîlnirea cu Iudith Gohn, cîștigînd cu 0—6, 6—4, 6—2. Clasamentul primei probe arată astfel: 1. Mariana Simionescu (Dinamo) 3 v.; 2. Virginia Ruzici (Dinamo) 2 v.; 3. Iudith Gohn (Dinamo Brașov) 1 v.; 4. Valeria Balaj (Steaua) 0 v.

Ion GAVRILESCU

ULTIMELE PARTIDE ALE JUNIORILOR

Ieri, la Steaua, s-au încheiat ultimele partide pentru calificările în turneele finale ale concursului republican de sală rezervat juniorilor. S-au calificat: **junioare:** Maria Denov (U.T.A.), Mariana Hadgiu (Dinamo), Doina Brăștin (U.T.A.) și Luci Romanov (Cutezătorii). **Juniori:** categoria 15—16 ani: S. Orășeanu (Constructorul Hunedoara), M. Mîrza (Progresul), C. Fețeanu (Cutezătorii) și E. Pană (Cutezătorii), Categ. 17—18 ani: Fl. Manea (Dinamo), C. Curcă (Progresul), M. Tăbăraș (Progresul), D. Mîrza (Progresul).

Rezultate: Luci Romanov (Cutezătorii) — Elena Popescu (Dinamo) 6—2, 6—4; Dana Ploieșteanu (Steaua) — Doina Ionescu (Cutezătorii) 5—6, 6—3, 6—5; Dorina Brăștin (U.T.A.) — Mariana Ilie (Steaua) 6—2, 6—3; Maria Denov (U.T.A.) — Maria Romanov (Cutezătorii) 6—4, 6—0; Mariana Hadgiu (Dinamo) — Dana Ploieșteanu (Steaua) 6—2, 6—0; Maria Denov (U.T.A.) — Luci Romanov (Cutezătorii) 6—3, 5—3 ab.: S. Orășeanu — L. Tițel (Șc. sp. 2 Constanța) 6—4, 6—4; E. Pană — S. Chișiu (Șc. sp. Sf. Gheorghe) 4—6, 6—1, 6—4; F. Manea — D. Mîrza 6—0, 6—5; S. Orășeanu — E. Pană 6—1, 6—4.

Astăzi, începînd de la orele 9, se vor disputa ultimele partide ale turneului.

S. IONESCU

AZI, LA FLOREASCA, DIN NOU BASCHET

POLITEHNICA BUCUREȘTI ÎNTÎLNEȘTE PE WHITE STARS (Olanda)

În cursul zilei de ieri a sosit în Capitală, la invitația clubului Politehnica București, echipa feminină de baschet **White Stars** din orașul olandez **Haarlem**. Baschetbalistele olandeze își vor începe turneul pe care-l întreprind în țara noastră jucînd astăzi, de la ora 11, în sala Floreasca, cu Politehnica București, lidera clasamentului diviziei A.

CAMPIONATELE DE JUDO ALE JUNIORILOR

SURPRIZE ȘI PARTIDE SPECTACULOASE

ARAD, 17 (prin telefon). — În sala de sport din localitate au început sîmbătă finalele campionatelor republicane individuale de judo ale juniorilor mari și mici.

Competitorii au intrat pe cele două saltele de concurs deciși să ignoreze complet reputația unora dintre adversari. Cînd pe o saltea, cînd pe alta, se finalizau procedee tehnice unele mai spectaculoase ca celelalte, dar, dincolo de spectaculozitatea partidelor, element ce se cuvine a fi subliniat, am consemnat și mari surprize. Ne vom referi, mai întîi, la meciul din limitele categoriei 63 kg, juniori mari, dintre **Gheorghe Marin** (Șc. sp. 2 București), prezent în lotul țării noastre la recentele campionate internaționale găzduite de sala Floreasca din Capitală, și **Viorel Viliga** (Vagonul Arad), un junior fără veleități dar foarte bătăios. Arădeanul l-a hărțuit atît de mult pe Gheorghe Marin, încît, la capătul partidei, arbitrii l-au declarat unanim învingător. Apoi, campionul juniorilor mici la categoria 58 kg, **Iosif Socaci** (Șc. sp. Miercurea Ciuc) a fost învins fără drept de apel în partida sa cu **Viorel Răuț** (Șc. sp. Energia București). În fine, un ultim rezultat surprinzător: fostul campion al categoriei semigrea, **Ionel Filip** (Știința Mediaș), n-a putut să treacă în turul doi, fiind stopat de studentul **Dan Popescu** (Politehnica București).

Iată și alte rezultate mai importante din întrecerile juniorilor mari: cat. 63 kg: **P. Orza** (Ceahlăul P. Neamț) b. yusei-gachi (superioritate tehnică) M. Nuțu (Șc. sp. Orașul Gheorghe Gheorghiu-Dej); **I. Lache** (Șc. sp. 2 București) b. ippon (înainte de limită) I. Chioveanu (Șc. sp. Șoimii Sibiu); cat. 70 kg.: **I. Petrof** (Șc. sp. 2 București) b. y. C. Vondurat (Șc. sp. Unirea Iași); cat. 80 kg: **C. Melnic** (Rapid București) b. ipp. C. Marinescu (Șc. sp. Energia București); **I. Moraru** (Șc. sp. Unirea Iași) b. y. T. Petru (I.E.F.S.); cat. 93 kg: **Z. Vajda** (Șc. sp. Energia București) b. ipp. V. Voda (Șc. sp. Viitorul Pitești); cat. +93 kg.: **T. Solomon** (Șc. sp. Miercurea Ciuc) b. ipp. A. Schuller (Sănătatea Tg. Mureș) și **R. Ștefănescu** (Victoria Nadrag) b. ipp. N. Licuriciʼ (Olimpia București).

Costin CHIRIAC

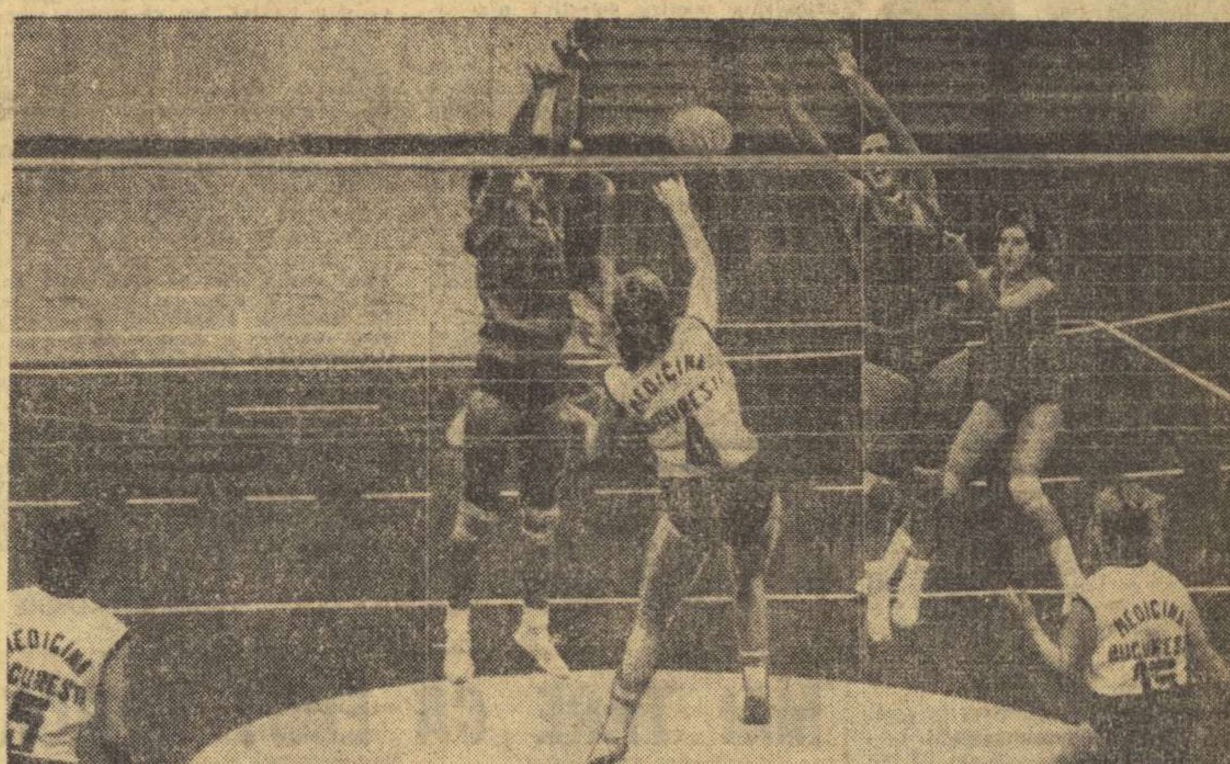

ASEARĂ, ÎN SALA CONSTRUCTORUL

Aspect din meciul Constructorul — Medicina (0—3) disputat aseară. Foto: I. MIHĂICĂ

MEDICINA A PREFAȚAT CU O VICTORIE CLARĂ ȘI RAPIDĂ ETAPA DE VOLEI DE AZI

● A.S.E.: neprezentare în partida cu Spartac!

Doar 65 de minute de joc au fost suficiente voleibalistelor de la Medicina pentru a încheia victorioase partida lor cu Constructorul (3—0, la 14, 9 și 10), un meci care se anunța un fel de derby al etapei feminine. Derbyul s-a consumat însă... mai înainte de a începe și asta datorită elevelor antrenorului **Al. Chiriță**, care s-au prezentat cu mult sub așteptări. Doar în primul set acestea s-au comportat mai aproape de valoarea lor adevărată, punînd în dificultate formația studentelor. De remarcat chiar că au condus cu 14—9 și au avut minge de set. Dar, speriate parcă de perspectiva cîștigării setului, **Caranda** et Comp. au pierdut punct după punct, cedînd setul cu 14—16!! A fost momentul psihologic al meciului, pentru că, demoralizate, voleibalistele de la Constructorul — cele mai multe talentate, dar și foarte tinere — nu s-au mai putut redresa (în ciuda unei pîlpîiri în finalul partidei), au greșit enorm (în special la preluări și la blocaj) și au pierdut fără drept de apel.

După părerea antrenorului **Chiriță**, jucătoarele **Doina Stoian, Carmen Pulu** și **Ileana Teodorescu** au fost cele mai slabe de pe teren.

În schimb, Medicina a știut să treacă peste momentele dificile din primul set, a acționat ca un tot omogen (o notă în plus pentru **Elena Pandrea**), a avut un blocaj prompt și un atac care a adus puncte prețioase.

Au condus corect **Em. Costoiu** și **C. Florescu**.

În deschidere trebuia să se dispute meciul **Spartac — A.S.E.** din cadrul diviziei secunde feminine. Formația studentelor nu s-a prezentat (asupra acestui aspect vom reveni) și Spartac a cîștigat cu 3—0.

Mircea TUDORAN

ÎN REUNIUNEA PUGILISTICĂ, DE LA DINAMO

M. PLOIEȘTEANU L-A ÎNVINS PE A. DUMITRESCU!

Seria galelor amicale organizate de clubul Dinamo a continuat sîmbătă seara cu o nouă reuniune atractivă în care au evoluat boxeri fruntași din cluburile și asociațiile bucureștene. Cele cîteva „nume" de mare popularitate în boxul românesc prezente pe programul galei au făcut ca frumoasa sală din șos. Ștefan cel Mare să devină neîncăpătoare.

Cei prezenți la reuniune n-au avut motive să regrete că l-au pierdut pe Mannix. Ei au asistat, în schimb, la o reuniune cu meciuri plăcute, de un bun nivel tehnic și spectacular, în care competitorii au demonstrat că au folosit din plin perioada de pregătire de pînă acum. În plus, gala a fost „punctată" și de o surpriză — înfrîngerea fostului campion european **Aurel Dumitrescu** în fața tînărului de la Progresul, **Mihai Ploieșteanu** — care a fost „gustată" de numărul mare de spectatori. O altă surpriză — plăcută — a fost pentru noi arbitrajul competent prestat de arbitrii **N. Niță, V. Popescu** și **M. Zamfirescu**, care au ținut pasul cu nivelul ridicat al reuniunii.

Din rîndul celor 14 meciuri (cam multe pentru o singură reuniune) s-au desprins cîteva prin gradul crescut de combativitate, ca și prin valoarea dovedită de combatanți. În rîndul acestora se situează **I. Vladimir** (Dinamo) — **M. Stamatescu** (Metalul), **S. Cuțov** (Dinamo) — **N. Andrei** (Metalul), **C. Cuțov** (Dinamo) — **V. Prodan** (Metalul), **M. Ploieșteanu** (Progresul) — **A. Dumitrescu** (Steaua), **S. Mihalcea** (Dinamo) — **I. Hodoșan** (Metalul), în care primii au obținut victorii.

Tînărul I. Vladimir a făcut o adevărată demonstrație de scrimă pugilistică, motiv pentru care a fost deseori aplaudat „la scenă deschisă".

Gheorghe Rizea (stînga) încearcă să refacă terenul pierdut în partida cu Ștefan Stroe (Progresul), dar adversarul său este pregătit pentru un nou contraatac

S. Cuțov a trecut prin momente grele în partida cu metalurgistul Andrei. Adversar tenace, decis să-și apere cu strășnicie șansele, elevul lui I. Stoianovici a realizat un meci de toată frumusețea în compania campionului european de tineret, situîndu-se aproape de nivelul adversarului.

Celelalte rezultate: **I. Boboc** b.ab. 3 **M. Mărgărit, A. Dobrescu** b.p. **P. Stan, P. Andrei** b.p. **M. Ilie, S. Stroe** b.p. **Gh. Rizea, M. Peia** b.p. **I. Titianu, A. Iacob** b.p. **C. Stanciu, M. Lazăr** b.p. **I. Lungu, I. Adam** b.p. **R. Ivanciu, I. Györfi** b.p. **N. Păpălău.**

Mihai TRANCĂ

TURNEUL DE ȘAH AL MAEȘTRILOR

MIRCEA PAVLOV CONDUCE ÎN CLASAMENT

Miza — proprie oricărei competiții de selecție și verificare — începe să-și pună amprenta pe evoluția participanților la Turneul maeștrilor disputat în Capitală. Și, mai ales, al acelora care, respingînd ideea tacticii exclusiv defensive, s-au hotărît să abandoneze tranșeele ieșind la joc. În ciuda riscurilor pe care le prezintă, trebuie să admirăm acest comportament și să-l încurajăm. Pentru că, din „remize de salon" nu putem trage nici o concluzie asupra forței, formei și valorii unui șahist.

În runda a 3-a, maestrul internațional **Drimer** (aflat, probabil, **sub impresia partidei de atac cîștigată la Nacht) a jucat foarte hazardat — într-o Catalană — împotriva lui Neamțu. Acesta a exploatat slăbiciunile pe care și le-a creat negrul și a obținut victoria într-un final de nebuni de aceleași culori, condus cu o precizie impecabilă.**

Pavlov, cu albele, a atacat regele lui **Ungureanu**, rămas în centru, obligîndu-l să capituleze după 29 de mutări.

Stanciu l-a dominat pe **Vaisman** și are la întrerupere un pion în plus (final de turnuri), în timp ce **Stoica** deține o poziție mai activă în partida neterminată cu **Botez.**

Iată rezultatele din runda a IV-a desfășurată aseară: Drimer — Voiculescu ½—½, Ghinda — Nacht ½—½, Botez — Mititelu într., Ungureanu — Stoica într., Vaisman — Pavlov ½—½, Neamțu — Stanciu ½—½.

ÎN CLASAMENT: Pavlov 2½, Vaisman, Stanciu, Mititelu 2 (1), Neamțu, Ghinda, Drimer 2, Nacht, Voiculescu 1½, Stoica, Botez 1 (2). Ungureanu ½ (1).

Astăzi dimineață, de la ora 9, continuă partidele întrerupte; după-amiază, runda a V-a.

T. NICOARĂ

PATRU DECENII DE LA

PRIMA VICTORIE ROMÂNEASCĂ INTR-UN CAMPIONAT MONDIAL!

„Autorul" primei victorii românești într-un campionat mondial: echipajul Alexandru PAPANA — Dumitru HUBERT.

„Bronzul" cucerit cu cîteva zile în urmă de echipajul Panțuru — Focșeneanu la campionatele mondiale de la Lake Placid, a reprezentat, într-un fel, și sărbătorirea unei aniversări...

...Cu exact patru decenii în urmă, la 18 februarie 1933, pe pista de la Schreiberhau (Germania), 31 de echipaje erau, în sfîrșit, aliniate la startul campionatelor mondiale de bob 2 persoane. În sfîrșit, deoarece așteptau de 8 zile un timp favorabil începerii întrecerilor. Un neașteptat val de căldură topise zăpada și... plictisise pe unii dintre concurenții inițial înscriși la întreceri. Printre aceștia și pe englezul Thompson care ar fi trebuit să piloteze un prototip de bob metalic „Feierabend". Plecînd din Schreiberhau (așteptarea zăpezii îi „enervase" !), el i-a cedat bobul lui Alexandru Papană care, alături de Dumitru Hubert, s-a hotărît să riște experimentarea bobului. În fond, tot ei doi — cu numai un an mai înainte, la J.O. de la Lake Placid — înfruntaseră întreaga pleiadă a bolizilor pîrtiilor de gheață și zăpadă, obținînd un valoros loc 4 și un nou record al pistei americane. Erau aviatori și, așa cum o mărturisea Papană, „temeritatea le intrase în singe" !

Curajul lor, de a pilota un bob „neîncercat", mai avea și o altă explicație. Aceasta era singura soluție de a concura cu un bob metalic. Altfel, ar fi trebuit să se resemneze cu participarea pe un bob de lemn pus la dispoziție de către organizatori, așa cum avea să o facă cel de al doilea echipaj românesc prezent la Schreiberhau : A. Frim — D. Zană. De ce ? Pentru simplul motiv că din lipsa posibilităților materiale, reprezentanții noștri au fost singurii concurenți care s-au prezentat la campionate fără boburi proprii. Oficialitățile sportive ale vremii nu aveau fonduri pentru... sport ! Dar, să revenim la startul campionatelor mondiale.

Rînd pe rînd, echipajele s-au lansat pe pîrtie. Cronometrele înregistrau timpul fiecărui echipaj, crainicul anunța rezultatele și — spre surprinderea publicului (și chiar a specialiștilor !) la sfîrșitul primei manșe, o veste a răsturnat toate pronosticurile. Pe primul loc figura un echipaj românesc, Alexandru Papană — Dumitru Hubert, avînd nu mai puțin de 7 secunde avans față de următorii clasați ! Cei doi nu-și dezmințiseră temeritatea și nici una dintre curbele pîrtiei nu reușise să le frîneze alunecarea devenită... zbor.

De-a lungul următoarelor manșe, atît publicul cît și specialiștii aveau să se... obișnuiască cu „surpriza românească", deoarece Papană și Hubert și-au mărit avansul la 11 secunde, cucerind titlul de campioni mondiali, **prima medalie de aur obținută de sportivii români în cadrul C.M.** Pe bună dreptate, avea să afirme Papană : **„Am credința că sportul românesc nu va mai fi privit, de aici înainte, cu atîta indiferență în Apus, mai ales că după Lake Placid a venit și o confirmare europeană de foarte mare semnificație".** („Gazeta sporturilor" din 27 februarie 1933).

Era în aceste cuvinte, concretizarea unui țel care nu l-a părăsit niciodată pe Alexandru Papană, sportivul care nu-și pronostica victorii, dar care afirma simplu și poate de aceea cu atît mai convingător, că împreună cu coechipierii săi **„va munci din răsputeri pentru ca România să obțină un rezultat cît mai frumos"** („Gazeta sporturilor" din 27 ianuarie 1933). Și a făcut-o de fiecare dată, binemeritînd acea frumoasă apreciere primită din partea marelui istoric Nicolae Iorga : **„Propagandistul cel mai mare pe care-l avem în momentul de față este locotenentul Papană" !...**

...Au trecut 40 de ani de la acea primă medalie de campioni mondiali adusă sportului românesc de către Papană—Hubert. Una singură avea să i se mai adauge pînă la 23 August 1944, datorită și ea tot boberilor, respectiv lui Alexandru Frim — Vasile Dumitrescu (Engelberg, 1934).

În anii noștri, ca urmare a condițiilor asigurate mișcării sportive, s-au adăugat acelei mici „moșteniri", nu mai puțin de 65 medalii de aur cucerite de sportivii noștri în cadrul campionatelor mondiale de la alte 11 discipline sportive.

Dar, plini de justificată mîndrie pentru realizările sportive de azi, sîntem datori și amintirii unor performanțe de ieri, obținute numai prin truda unor oameni asemenea lui Papană și Hubert.

Iată de ce ne-am permis să considerăm „bronzul" obținut de Panțuru—Focșeneanu și ca o sărbătorire a aniversării celor 40 de ani care s-au scurs de la marea victorie a altor boberi români, a căror amintire mai este încă vie și pe pîrtia de la Lake Placid.

Dorin ȘTEFLEA

sportul Magazin

Spadasinul nr. 1 al țării, ANTON PONGRAȚ, fără... mască

PASIUNEA ESTE COMBUSTIBILUL CARE NE ÎNSCRIE PE ORBITA PERFORMANȚEI

— Anton Pongrat, lumea îi cunoaște pe scrimerii noștri mai mult sub aspectul de competitori pe planșele marilor turnee, ale campionatelor mondiale sau ale Jocurilor Olimpice. D-ta ca și coechipierii d-tale sînteți oamenii care ne aduc victorii, medalii, trofee cu masca pe față și cu brațul înarmat. Dar dacă dăm la o parte masca, plastronul, spada, în cazul d-tale, cu cine avem de-a face ?

— Cu medicul stomatolog Anton Pongrat din Tîrgu Mureș.

— Cînd ai dobîndit acest titlu ?

— La șase zile după ce m-am înapoiat de la Olimpiadă.

— S-ar putea spune : un tur de forță...

— Credeți-mă, mie nu mi s-a părut chiar așa. A fost ca finalul unui atac pe planșă, pregătit meticulos și calm. Lucrarea scrisă pentru examenul de stat o predasem cu cîteva luni în urmă. Or, aceasta e piesa importantă cu care închei studenția.

— La d-ta această perioadă a coincis cu afirmările cele mai semnificative pe plan sportiv. Așa e ?

— E adevărat. În anul I, după prima mea sesiune de examene, am participat la „mondialele" de tineret de la Teheran...

— De unde ai venit cu titlul de campion al lumii. Dar între acest mare succes și locul IV la München, d-ta ți-ai făcut un palmares respectabil. Cum ai reușit să împaci marea performanță cu învățătura într-o facultate pretențioasă ?

— Să spun că am făcut sacrificii, nu mi se pare real. Pentru mine, cuvîntul acesta are parcă un înțeles mai grav, peste ceea ce am făcut eu. Știți cum sînt programate unele competiții mari. Cam în jurul perioadelor de examene. Și-atunci, ca să pot ține pasul și cu studenția și cu performanța, învățam ziua, mă antrenam seara și-apoi iar învățam pînă după miezul nopții. Asta se întîmpla în preajma examenelor. Altfel, aveam un program, cred, destul de echilibrat de învățătură, de antrenamente și ceva distracții. În orice caz, dacă cineva ar pretinde că am „pierdut" mult timp cu sportul, i-aș demonstra cu cifre că unii studenți care își petrec timpul în cafenele, mă întrec net la numărul de ore...

— Cum recuperai perioadele în care erai plecat la competiții ?

— Oh, acestea au însemnat pentru mine o adevărată școală a ambiției. Știam că unii asistenți nu-i văd cu ochi buni pe studenții care fac sport... Spre deosebire de profesorii care s-au dovedit totdeauna mai înțelegători față de această pasiune. Ca să nu dau prilejul să se spună „Ai rămas în urma colegilor din cauza sportului", mă puneam la punct cu toate materiile cît mai curînd după revenirea la cursuri. Asta mi-a stimulat mereu ambiția...

— Ai amintit cuvîntul „pasiune". E scrima o pasiune pentru d-ta ?

— Bineînțeles. Aș mai fi rupt, altfel, atît de mult pentru ea din timpul meu liber ? Ea m-a ajutat să nu regret, mai bine zis, să nu am senzația renunțărilor, a sacrificiilor. E combustibilul care ne înscrie pe orbita performanței.

— Și cui datorezi această pasiune ?

— Celui care mi-a insuflat-o cu atît tact, profesorului A. Kakucs, un om modest în aparență, dar un pedagog admirabil. Cînd am intrat pe mîna lui eram un copil. Aveam 11 ani. Ce putea fi scrima pentru mine, atunci ? O joacă. Dacă, apoi, a devenit o pasiune e — în primul rînd — meritul dascălului Kakucs.

— Te-ai împăcat bine și cu ceilalți antrenori cu care ai avut de-a face ? De exemplu, cu antrenorul lotului național ?

— Nu mi se pare de ajuns să spun simplu : da. Vă închipuiți, între sportivi și antrenori pot apare dezacorduri. Mărturisite sau nu. Niciodată, însă, de forme acute. Cel puțin în lotul de spadă. Să știți că în perioada dinaintea Olimpiadei, m-a contrariat mult antrenorul lotului, C. Stelian, care nu ne-a lăsat mai multă vreme să susținem și asaltări în ședințele noastre de pregătire. „Ce-o fi vrînd omul ăsta ?" — mă întrebam aproape revoltat. Dar cînd ne-a permis — în ultimele două săptămîni — să facem și asalturi, mincam nori nu alta. A știut ce face...

Anton Pongrat dă o mînă de ajutor antrenorului C. Stelian cu care va încrucișa, peste cîteva clipe, spada într-o ultimă ședință de pregătire înainte de plecarea la Paris. Foto : Paul ROMOȘAN

— Cu excepția celor 14 ani de scrimă, cum apreciezi structura antrenamentelor făcute pentru Jocurile Olimpice ?

— În general, pentru toate loturile, n-aș putea să mă pronunț. Pentru noi, spadasinii, însă, cu consider că a fost judicios întocmită și amănuntul pe care vi l-am spus mi se pare semnificativ.

— Ce proiecte are tînărul doctor Pongrat în momentul de față ?

— Proiectele mele se înscriu, aș zice, pe trei planuri. Să încep cu sportul. Dorese un rezultat mare de tot pentru spada noastră. Și nu mă gîndesc la mine, la Istrate sau Szabo. Mă gîndesc la noi toți, la echipă. Să știți că avem, acum, o echipă matură, capabilă de mari isprăvi. Abia aștept „mondialele" !

Pe plan profesional vreau să-mi desăvîrșesc pregătirea. În facultate trebuie să învețî tot ce prevede programa. Acum voi studia ceea ce mă interesează. Și urmăresc să mă perfecționez într-o direcție !

În sfîrșit, pe plan strict personal, doresc să-mi întemeiez un cămin. Deși n-am rezolvat încă problema locuinței, imediat, după ce mă întorc de la Paris (N.A. unde participă la „Cupa Monal"), mă căsătoresc...

În acest caz, permite-ne cititorii să-i urăm maestrului sportului Anton Pongrat și în numele lor : multă fericire și împlinirea tuturor gîndurilor sale !

Sebastian BONIFACIU

TINEREȚE VEȘNICĂ

Unul din primii camponi de box ai Franței, „greul" Louis Ciboulle a devenit recent tată, pentru a 18 oară ! Cînd la fostul as al ringului a sosit o delegație, alcătuită din sportivi din diverse generații, ca să-l felicite, Ciboulle a declarat : **„Sportul mi-a dat o tinerețe veșnică. Soția mea n-are decît 40 de ani și vreau să cred că acest copil nu este ultimul".**

Ziarul francez, din care am reprodus citatul, notează că declarației de mai sus îi lipsește un singur „amănunt" : Louis Ciboulle a împlinit recent 82 de ani !

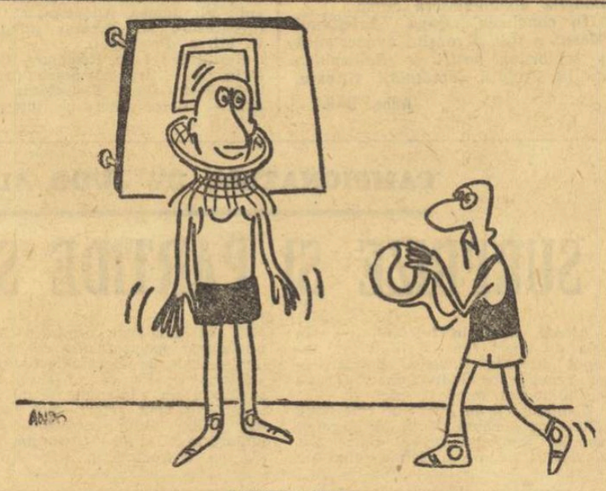

PIVOTUL IDEAL

Desen de ANDO

„LECȚIA" RETROGRADĂRII

Unic în istoria sportului polonez — dacă nu și în cea universală — este cazul echipei de baschet Legia Varșovia, multiplă campioană națională, care activează în prezent în divizia secundă, deși numără în componența ei trei membri ai reprezentativei țării, Korcz, Dolczewski și Kozak, prezenți sub culorile Poloniei la J.O. de la München.

Întrebat de un ziarist cum se simte în noua postură, Grzegorz Korcz a răspuns : „Am jucat în mai toată lumea, în Brazilia, în S.U.A. și în întreaga Europă, cu echipa națională sau cu cea de club. Am văzut zeci de țări. Am zburat cu cele mai moderne avioane. Acum, mergem doar în orășele, deplasîndu-ne cu trenuri personale... Retrogradarea aceasta mi-a servit o adevărată lecție, ca om și ca sportiv, mi-a deschis ochii".

ÎNĂLȚIMEA

Peste ștachetă, într-o încordare,
atleții zboară între pămînt și soare.
Și am simțit în bucuria lor,
cum truda se preschimbă în culori
în cupe, în săruturi și în flori.

Valeriu FĂRCAȘ-Cluj

PE CRESTELE CARPAȚILOR

La 29 ianuarie a luat startul din stațiunea Băile Herculane un grup de patru alpiniști : **Dan Vasilescu, Petru Santo, Vlad Petcu** (I.P.G.G. București) și **Cezar Manea** (A.S. Armata Brașov) care și-au propus să parcurgă Carpații Meridionali (pînă la Sinaia). În ciuda viscolelor și a furtunilor întîmpinate pe crestele Carpaților, temerarii alpiniști se află actualmente în Făgăraș și speră să ajungă în Sinaia săptămîna viitoare.

răspunde Ion Poștașu

IOAN PETRAN, TĂȘNAD. — Dv. susțineți că Sătmăreanu a fost selecționat de mai multe ori în echipa reprezentativă de fotbal, iar prietenul dv. Dragoș Flore, îi atribuie înfiletatea în acest domeniu lui Lucescu. A cîștigat prietenul dv. : 41—39 selecționări pentru Lucescu. Dar, cum ați pus pariu pe o minge de fotbal, a cîștigat și... fotbalul !

GICU BANU, COMUNA SUHAIA, JUDEȚUL TELEORMAN. — Întrucît sînteți un pasionat colecționar de fanioane sportive, insigne, fotografii, brelocuri etc., ați dori să vi se scrie pe adresa de mai sus, pentru a putea face schimb cu aceste mici obiecte, cu alți tineri iubitori ai sportului. În urma unui asemenea anunț, publicat cu un an în urmă, ați repurtat unele succese. Vă doresc reușită, în continuare !

GHEORGHE TUDOR, BRĂILA. — În toamna anului trecut, Cassius Clay l-a boxat cu Foreman, el cu Foster, campionul mondial al categoriei semigrea.

NICU ALEXEI, CONSTANȚA. — În ediția 1965—1966, cîștigată de Petrolul, fotbaliștii ploieșteni au terminat la egalitate, 0—0, meciul susținut la 17 septembrie 1966, la Craiova, cu Știința (actuala Universitatea). Mă bucură asigurarea dv. că, indiferent cine va cîștiga pariul, dv. sau prietenul dv. vă veți gîndi la mine și veți bea un pahar de „Murfatlar" în cinstea mea. Este, însă, o satisfacție platonică. De aceea, mă gîndesc să beau și eu unul, în cinstea dv. !

GHEORGHE T. AUREL, SCĂIENI. — Vreți să cunoașteți adresa lui Cassius Clay, pentru a-i ura succes într-o eventuală întîlnire cu actualul campion mondial de box la toate categoriile, George Foreman. Nu vă pot da o adresă precisă. Cred, însă, că dacă îi scrieți pe adresa Madison Square Garden New York, scrisoarea îi va parveni.

Totul este să înțeleagă, citind-o, că țineți cu el, și nu cu Foreman !

A. PAULESCU, BUCUREȘTI. Mulți cititori vor să-l cunoască pe... Ion Poștașu. Iată și o situație inversă : eu vreau să vă cunosc pe dv. ! Dați-mi ocazia !

ILIE C. POPESCU, COMUNA GHIOROIU. — 1) Nu văd legătura între un fapt și altul, dar, recunosc, este amuzant vechiul proverb... recondiționat de dv. : „Cine se scoală de dimineață... îi vede pe ceilalți dormind". 2) Voleul, la tenis, este trimiterea mingii peste fileu, fără a mai aștepta ca ea să atingă pămîntul.

CONSTANTIN VIȘAN, PETROȘANI. — Am mai răspuns la această întrebare : se sancționează arbitrul, în funcție de

gravitatea greșelii (sau a greșelilor !) comise, dar meciul nu se rejoacă.

GH. DUMITRESCU, BUCUREȘTI. — „Adue la cunoștința tinerilor iubitori de fotbal, că posed o colecție a ziarului „Sportul", cu rezultatele etapelor, clasamentele după fiecare etapă și formațiile echipelor din meciurile de campionat disputate între anii 1955—1972". Din păcate, nu puteți face fericit decît un singur tînăr. Eu, însă, dau adresa dv. tuturor : Foișorului nr. 7 A, sectorul 4.

ION EMIL-LUNGEANU. — Am primit formula de echipă națională de fotbal, alcătuită numai din jucători ai căror nume începe cu litera O, așa cum v-am propus eu, în glumă. Să știți, însă,

că selecționerii își bat și mai mult capul pentru a alcătui o bună echipă națională, deși le este îngăduit să folosească și celelalte 27 de litere ale alfabetului !

RODICA DUMITRU, BUCUREȘTI. — Ai 10 ani, ești elevă în clasa a IV-a și îți „din tot sufletul" cu U.T.A. De aceea, îl rogi pe „nea Valentin Stănescu să se uite și pe la Arad, unde joacă cu mult succes Domide și Broșovschi". Probabil că o va face. Constat, în orice caz, că omul nici n-a pornit bine la muncă, și au și început... sugestiile.

Ilustrații : N. CLAUDIU

MĂ MÎNDRESC CU „COPIII" MEI!

FOSTUL INTERNAȚIONAL DE FOTBAL TRAIAN IORDACHE NE VORBEȘTE DESPRE CENTRUL DE COPII DE LA IAȘI

● Amintiri din tinerețe... ● În linia de atac a „Venusului" alături de Orza, Ploeșteanu, Humis și Bodola...

Întîlnire neașteptată, în Capitală, cu un fiu al Oborului, actualul... ieșean, Traian Iordache. Deși „bate" spre 60 de ani, Traian Iordache nu și-a pierdut nimic din vioiciunea de altădată. Nici nu l-aș vedea parcă altfel pe omul despre care, în anii tinereții, adversarii spuneau că e „nărăvaș, ca un armăsar cu jăratec sub picioare"...

— Vrei să știi cine m-a „descoperit" ? Ei bine, Petre Steinbach. Jucam în acea vreme, prin 1931, în echipa cartierului Tei, împreună cu Nicu Sucitulescu. Steinbach ne-a luat de mînă și ne-a dus la Unirea Tricolor, la juniori. Tot la juniorii oboreni i-am întîlnit pe Bogdan și Petrică Rădulescu. După vreo cinci ani, am intrat, în sfîrșit, la „întîia" unde am jucat vreo doi ani alături de Ștefan Cîrjan, cu care formam aripa stîngă.

— Apoi ai trecut la Venus, prin 1938, dacă nu mă-nșel...

— Exact. Atunci am jucat în echipa de aur a „negrilor" : David, Sfera, Albu, Demetrovici, Gain, Bărbulescu, Orza, Ploeșteanu, Humis, Bodola, Iordache.

— A urmat transferul la „Carmen".

— Iar în 1947 ultimul „transfer" : de pe teren, pe banca antrenorilor, la ARLUS Bacău. Din 1947 pînă acum am lucrat cu mai multe echipe : Locomotiva Constanța, C.F.R. Pașcani, Chimia Suceava... În 1957, însă, m-am stabilit la Iași, la Știința, iar din 1960 m-am dedicat Centrului de copii.

— Am aflat că te pasionează munca cu copiii...

— Nu știu cum o privesc unii — dar pe mine m-a cucerit de la bun început. Într-adevăr, cred că nu poate exista ceva mai minunat decît să descoperi într-un puștan care bate o minge pe stradă, acea scînteiere care se numește talent. Și apoi, să-l ajuți cu răbdare, cu căldură și tenacitate, să se șlefuiască.

La Pașcani, am mîndria s-o spun, i-am scos la lumină pe Lupulescu, Gheghe, Hrițcu și Sălceanu. Iar de la Iași, au plecat de la Centrul de copii spre Politehnica, Costaș, Iordache, Sofian, Hanceriuc, Amarandei, Dănilă și mulți alții...

Firește, nu e numai meritul meu, căci, aici mai lucrează cu egală pasiune Mișu Birzan, Marius Berariu, iar de-o vreme și Justin... Dar fiecare dintre noi ne simțim mîndri că strădania noastră colectivă n-a rămas fără rezultate. Nu e o muncă ușoară, te rog să mă crezi. Eu personal, mă interesez de fiecare copil în parte, merg la școală, stau de vorbă cu părinții lui, într-un cuvînt, devin un al doilea... tată.

— Fotbalul este legat și de dezamăgiri. Spune-mi una, pe care... n-ai uitat-o.

— Cea mai cumplită amărăciune am resimțit-o în finala juniorilor disputată la București în 1969. Universitatea Cluj ne-a învins cu 1—0. Ah, dacă Alloaiei și Amarandei nu ratau atunci !...

— Bine, să spunem că aceasta a fost cea mai mare amărăciune a vieții. Dar care a fost cea mai mare bucurie a dumitale ?

— Cînd am îmbrăcat tricoul național, în 1937, în partida cu Iugoslavia, la București. Dar nici aceasta n-a fost o bucurie deplină, pentru că am fost învinși la limită...

— Mai sînt fotbaliști în familia Iordache ?

— Am trei băieți. Băieți, vorba vine, căci unul din ei, cel mare, împlinește 31 de ani, iar „mezinul" 23. Costică Iordache, se dovedea foarte talentat pe postul de „virf de atac". S-a lăsat, însă, de fotbal și acum e un strungar foarte prețuit. Neluț e maistru țesător, așa că singura speranță mi-o pun în Mihai Iordache, „mezinul". A jucat la Pașcani, iar acum e la Viitorul Vaslui. Are 23 de ani, e student la Construcții, așa că ar rămîne vreme ca să auziți, poate, de el... Am și o fată, Cristina, de 16 ani dar ei nu-i place decît să vadă meciurile la televizor.

— Ce părere ai, în calitate de antrenor, nu de... ieșean. Returul va fi tot atît de favorabil Politehnicii ?

— Și ca antrenor și ca ieșean, răspund ferm : da ! Și cînd spun da, mă refer la felul cum se muncește, la disciplina echipei și la ambiția fără margini a tuturor jucătorilor...

Iordache e gata de plecare. Din ușă, mai întoarce o dată capul și ne strigă :

— Nu uita să scrii c-a existat o aripă formată din doi... Iordache... care a jucat, pentru prima și ultima oară în această formulă, împotriva echipei Dinamo Tbilisi. E vorba de aripa Eugen Iordache — Traian Iordache. Și unul din ei, cred că bănuiți cine, avea cu zece ani mai mult...

George MIHALACHE

MAI TARE CA EDDY MERCKX: O FEMEIE!

Pe aeroportul Bruxelles, la întoarcerea sa de la Ciudad de Mexico, Eddy Merckx a fost întîmpinat de mii de susținător belgieni, entuziasmați de isprava compatriotului lor care bătuse recordul mondial al orei, încununînd o carieră și așa plină de performanțe extraordinare. Peste o lună, pe aeroportul Milano, la coborîrea ei din avionul latino-american, Maria Cressari nu era așteptată decît de soț și de fiu. Și dintre acești doi spectatori unul — și anume soțul — nu o încurajează decît pe jumătate. Angelo Cressari, mecanic de autocamioane, spune adesea : **„Faptul că soția mea este o vedetă sportivă mă lasă rece. Dacă-i vorba de sport, prefer să merg la fotbal !".** Numai Ernestino, fiul lor, în vîrstă de 6 ani, stă la finișul tuturor curselor cicliste, strigînd din răsputeri numele mamei sale...

O DIFERENȚĂ DE 8 KM

Și totuși, Maria Cressari ar fi meritat mai multă atenție. Potrivit experților, într-o comparație care nu neglijează diferențele de sex, performanța ei de la Mexico este egală cu cea a lui Merckx, dacă nu chiar mai bună ! Specialistul în medicină sportivă dr. Rolf Bösen, de la universitatea din Heidelberg, declara : **„Păcat că sportiva aceasta este tratată cu indiferență. Performanța ei nu este apreciată la justa valoare. Ea întrece de-a binelea pe cea a lui Eddy Merckx !"**

Nu e firește vorba de o comparație directă. În timp ce asul șoselelor, circuitelor și (adesea) velodroamelor a parcurs într-o oră, pe ovalul de la Mexico, în condițiile aerului rarefiat, 49,408 km, Maria Cressari a reușit cu 8 kilometri mai puțin. Dar și rezultatul ei (41,472 km) reprezintă un record mondial al orei. Diferența e cea care separă cuvintele : masculin și feminin.

GOSPODINA ȘI FORMA SPORTIVĂ

La 28 de ani, harnica gospodină din Brescia nu e la prima ei ispravă ciclistă. De zece ani, de cînd calcă virtos pedalele „micii regine", ea a devenit cea mai prodigioasă dintre cele 60 de cicliste cunoscute ale Italiei. A obținut pînă acum vreo 70 de victorii, printre care două titluri de campioană a țării.

De altfel, și la Mexico, într-o singură oră, Maria Cressari a stabilit de fapt patru recorduri mondiale : pe 5 km — în 7 :00,3 ; pe 10 km — în 14:19,90 ; pe 20 km — în 28:51,40 și într-o oră — 41,472 km. Aceste performanțe reprezintă culmea carierei celei care găsește timp, dincolo de grijile gospodăriei, pentru antrenamente.

Iată, pentru edificare, cum arată sumar programul unei zile în viața Mariei Cressari : nu se scoală niciodată mai tîrziu de ora 7 și nu se culcă niciodată mai tîrziu de ora 22. Între aceste limite se ocupă de soțul Angelo și de fiul Ernestino, pentru ca, în momentele libere, să se poată urca pe bicicletă și să parcurgă cei 50 km zilnici, într-un rulaj pe care ea însăși îl numește : **„pentru a nu pierde forma sportivă !".**

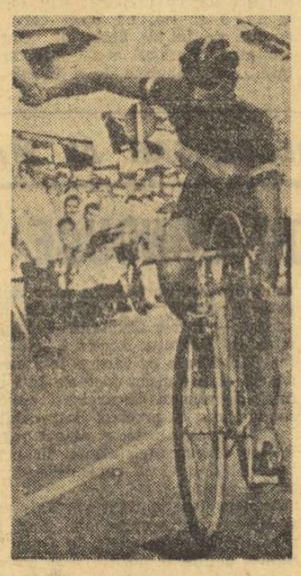

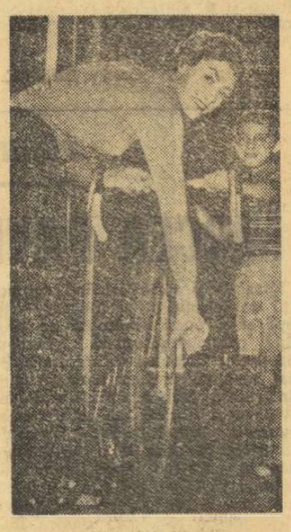

Maria Cressari : în cursă și împreună cu fiul ei Ernestino.

CUNOAȘTEȚI REGULAMENTUL DE FOTBAL?

Examinator: arbitrul C. Manușaride

● Un jucător pasează mingea unui coechipier aflat în poziție de ofsaid. În momentul jucării mingii, arbitrul de linie semnalizează ofsaidul, dar conducătorul jocului nu observă semnalizarea și nu fluieră prompt. Continuîndu-și drumul, mingea este atinsă de un adversar și ajunge la jucătorul căruia îi era adresată pasa inițial. Acesta preia mingea, trage puternic la poartă și, cu tot plonjonul disperat al portarului, trimite balonul în plasă. Care este decizia arbitrului ?

(Acordă gol. Arbitrul este obligat să fluiere imediat, fără să aștepte rezultatul pasei. Dacă nu a făcut acest lucru la timpul oportun, iar balonul a fost, apoi, atins de un adversar, arbitrul nu mai poate lua măsuri împotriva jucătorului aflat inițial în ofsaid pentru că, ulterior, situația s-a schimbat, poziția de ofsaid a jucătorului respectiv fiind anihilată de excepția prevăzută la art. 11 din regulament: un jucător nu este considerat în ofsaid, dacă mingea a fost atinsă sau jucată ultima oară de un adversar).

● La executarea unei „mingi de arbitru", lîngă conducătorul jocului nu se află decît un singur jucător. În aceste condiții, arbitrul trebuie să mai aștepte venirea altor jucători ?

(Nu, pentru că regulamentul nu impune prezența unui anumit număr de jucători la executarea „mingii de arbitru").

● Doi jucători adverși, în luptă pentru minge, se îndreaptă spre poartă. Apărătorul reușește să oprească mingea salvîndu-și echipa de la un gol aproape sigur. Din inerție însă, ambii jucători, depășesc linia porții și cad în interiorul porții, mingea rămînînd în suprafața de pedeapsă. Sesizînd faptul că apărătorii, inclusiv portarul nu pot interveni mai repede decît el, atacantul vrea să se ridice spre a juca mingea, dar nu o poate face deoarece este îmbrățișat și imobilizat de apărător. Ce decizie ia arbitrul ?

(Întrerupe jocul, avertizează pe apărător și reia jocul cu o „minge de arbitru" de pe locul unde se găsea mingea în momentul întreruperii jocului (jucătorii se aflau în afara terenului de joc, iar incorectitudinea nu s-a produs în interiorul acestuia).

JUNIORII NOȘTRI APLAUDAȚI LA IZMIT ȘI SAKARYA

Astăzi — la Bursa — meciul-revanșă cu reprezentativa Turciei

BURSA, 17 (prin telefon, de la trimisul nostru). Din cele trei jocuri ale turneului său de pregătire din Turcia, lotul nostru național de juniori a susținut două. Marți după-amiază a întîlnit, la Izmit, formația locală Kacaelispor, echipă clasată pe locul 8 în campionatul diviziei secunde. A fost un joc frumos, rapid, cu faze ingenios concepute la mijlocul terenului și finalizate cu șuturi puternice. În apărare echipa noastră a apărut cu un cvartet inedit de fundași (Cotigă, Negruțiu, Lucuță, Hurloi), datorită faptului că atît Naghi cît și Chivu au fost ușor accidentați. Cu toate acestea defensiva juniorilor noștri și-a făcut datoria, nelăsîndu-i pe rapizii atacanți turci să se apropie de poarta lui Ciurea, obligîndu-i să șuteze numai de la distanță. O singură dată, însă, nu și-au sincronizat mișcările, și aceasta în min. 60, cînd la un șut cu boltă a lui Fehmi, Negruțiu și Ciurea s-au invitat reciproc și n-au reușit să respingă de pe linia porții o minge destul de ușoară. Ca și în alte meciuri, atacul s-a dovedit din nou incapabil să materializeze ocazii dintre cele mai favorabile.

Victoria aceasta a obținut-o însă joi, la Sakarya, al doilea popas al lotului pe traseul turneului. Pe o vreme foarte frumoasă, cu un soare cald, ca la noi în luna mai, reprezentativa noastră de juniori a întîlnit selecționata similară a țării gazdă. Juniorii turci au dorit victoria și au făcut totul pentru a se revanșa după înfrîngerea suferită cu doi ani în urmă la Bolu, cînd formația antrenată de prof. C. Ardeleanu a cîștigat cu 2—1 în cadrul preliminariilor turneului U.E.F.A. Gazdele au atacat, în acest meci, în tromba din primul minut, apropîndu-se periculos de cîteva ori de poarta lui Ciurea pe care numai bara l-a salvat în min. 3. Apoi, însă, încet-încet, Chivu, Negruțiu, Lucuță și Cotigă, ajutați de cei trei mijlocași au reușit să mute jocul într-o zonă neutră, undeva, la mijlocul terenului. În acest meci toată echipa a luptat exemplar pentru fiecare minge, impresionînd printr-o foarte bună organizare a jocului, și cîteva execuții tehnice aplaudate de cei aproape 7 000 de spectatori. Cu un minut înainte de sfîrșitul primei reprize, la o deschidere precisă în adîncime a lui Cotigă, Iuga a țîșnit impetuos și după o cursă de vreo 15 metri și două driblinguri spectaculoase a centrat ca la carte, paralel cu poarta: venit în viteză, Șumulanschi a reluat imparabil în plasa porții adverse. Și după pauză tot echipa noastră a controlat mai mult jocul, Lucuță evoluînd excelent pe postul de libero, Chivu, Cotigă, Negruțiu și mijlocașii Iuga, Hurloi și Munteanu desfășurînd tot timpul un mare travaliu. Atacul, însă, a rămas din nou dator cu toate că în această partidă a jucat mult mai bine decît la Izmit. Echipa noastră ar fi putut să mai înscrie ușor alte două goluri prin Iuga (min. 61 șut peste bară din apropiere) și Șumulanschi (min. 70 preluare în portar de la 6 m). Îmbucurător este, totuși, faptul că atacanții au căutat cu mai multă insistență golul, luptînd cu ambiție pentru fiecare balon.

Rămîne de văzut dacă și în cel de-al doilea meci tot cu naționala de juniori a Turciei care se dispută duminică (n.r. azi) la Bursa, echipa noastră va reuși mai mult decît la Sakarya unde, ca și la Izmit, a lăsat o impresie foarte bună. În partida de joi, lotul nostru a folosit următoarea formație: **Ciurea — Cotigă, Negruțiu, Lucuță, Chivu — Munteanu, Iuga, Hurloi — Băcescu (min. 73 Dragu), Răducanu, Șumulanschi.**

Laurențiu DUMITRESCU

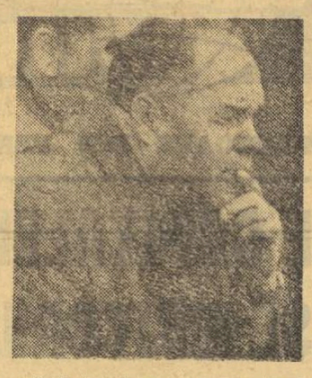

...Anul trecut, pe vremea asta, în prag de primăvară, U.T.A. se pregătea pentru „dubla" cu Tottenham, puternic reprezentant al fotbalului englez. Acum, în aceeași situație se află Rapidul...

— Dacă acum antrenorul Nicolae Dumitrescu ar trebui să întîlnească o echipă engleză, cum ar fi pregătit această partidă?...

— Aș fi început pregătirile mai devreme. Anul trecut am făcut o greșeală care ne-a costat. Dacă începeam pregătirile cu două săptămîni mai devreme, sînt convins că am fi reușit să învingem pe Tottenham la Arad. Și dacă am fi cîștigat la Arad!... Vă amintiți, doar, că la Londra am făcut un meci nul. Dar nu am început pregătirile mai devreme, și nici nu am avut un program de jocuri care să ne permită echilibrarea handicapului dintre fotbalul englez și cel românesc, fie și numai din punct de vedere al calendarului competițional.

— Acum se află într-o situație similară echipa Rapid. Considerați că formația giulești eană a pregătit mai bine confruntarea cu un alt redutabil team insular?...

— Rapidul trebuie să învețe cît mai mult din experiența noastră. Era — zic — necesar să se fi asigurat echipei un turneu din 3—4 jocuri cu adversari apropiați de talia lui Leeds, ultimul din aceste meciuri, atît de utile, urmînd să se dispute cu zece zile înaintea primei întîlniri cu Leeds, care e în plin campionat. Sigur, prin sacrificiul fiecărui jucător, Rapidul poate contracara handicapul teoretic din start. Mai ales că echipa giulești eană are, totuși, avantajul de a juca prima partidă la Leeds.

— Vă referiți, cumva, la faptul că U.T.A. a eliminat pe vestita Feyenoord, pe atunci proaspăt cîștigătoare a Cupei Intercontinentale, jucînd prima partidă la Rotterdam?

— M-aș putea referi, dacă vreți, și la acest lucru, Leeds fiind și ea la urma urmei o echipă plină de trofee. Dar mai trebuie să ne gîndim și că echipa engleză se află în plin campionat, după aproape 30 de etape, așa încît nu-i neapărat numai avantajată. E și acesta un lucru cu două tăișuri: avantajul că e în formă superioară Rapidului, care abia începe un nou sezon dar și dezavantajul că poate fi o echipă obosită de durul campionat englez. Eu, în locul rapidiștilor, m-aș gîndi și la acest aspect.

— Dacă ați fi, să zicem, antrenorul Rapidului, cum ați aborda această partidă?

— E foarte greu să răspund! Ar trebui, în primul rînd, să cunosc stadiul de pregătire al echipei și particularitățile — la amănunt — ale fiecărui jucător. Așa că...

— Și dacă, totuși, ați fi, acum, antrenorul Rapidului?...

— Aș căuta să realizez la Leeds un rezultat cît mai onorabil. Dar asta nu apărîndu-mă cu orice preț. Apărîndu-te cu toți jucătorii, mergi la înfrîngere sigură în fața unei formații engleze care te mănîncă pur și simplu. Eu am o marotă: eviți golul nu prin masare în propriul careu ci prin îndepărtarea obiectului care duce la înscrierea unui gol, prin îndepărtarea mingii. Și pentru acest lucru aș menține permanent trei atacanți în terenul advers. Pentru acești trei „oameni pericol", ca reflex de apărare, defensiva lui Leeds, care joacă, totuși, acasă, va menține trei, dacă nu patru apărători pentru securitate și evitarea oricărei surprize. Și, așa, reușești să-i reduci colosala sa forță de atac. Dacă prin absurd acum aș fi antrenorul Rapidului aș miza și pe cartea morală. Pentru că în fața lui Leeds nu ai ce pierde, toată lumea știe că e o echipă mare, știe poate și ea... Iar o eliminare a ei ar ridica cota Rapidului fantastic. De aceea jucătorii giulești eni trebuie să facă totul pentru un rezultat foarte bun. Un rezultat bun nu-i imposibil! Pentru că, să nu uităm că în meciul pe care Bazil Marian l-a urmărit la Leicester, team-ul lui Don Revie a pierdut cu 2—0, surprins de pasele lungi ale adversarului. Și să nu uităm că, nu de mult, U.T.A. elimina pe Feyenoord, cînd avea la bursa șanselor exact cota pe care o are Rapidul astăzi. Bazil Marian și jucătorii săi trebuie să creadă că pot produce cea mai mare surpriză a sferturilor de finală a Cupei Cupelor.

...În fond, Rapidul nu trebuie să uite că anul trecut, în primăvară, în partida de la Londra dintre Tottenham și U.T.A. s-a consemnat o nesperată remiză!...

Mircea M. IONESCU

fotbal

ANTRENORUL NICOLAE DUMITRESCU CONSILIER AL... RAPIDULUI!

MECIURI AMICALE... PREGĂTIRI... TURNEE...

STEAUA — SELECȚIONATA TEHERANULUI 0—0

Simbătă, la Teheran, Steaua a susținut primul joc al turneului din Iran, jucînd în compania selecționatei orașului, în fața a 25 000 de spectatori. La capătul a 90 de minute de joc echilibrat, s-a consemnat un rezultat de egalitate: 0—0. Steaua a aliniat formația: Haidu — Cristache, Smarandache, Negrea, Hălmăgeanu — Vigu, Dumitriu IV — Vlad (Năstase), Tătaru, Voinea (Ștefănescu), Aelenei.

Bucureștenii urmează să mai susțină două-trei jocuri, printre care cel cu selecționata de tineret a Iranului și revanșa partidei de ieri.

MUREȘUL DEVA — UJPESTI DOZSA 0—2 (0—1)

DEVA (prin telefon, de la corespondentul nostru). Peste 6 000 de spectatori au asistat la partida internațională de fotbal dintre divizionara C, **Mureșul Deva**, lidera seriei a VIII-a și neînvinsă în tur, și cunoscuta echipă **Ujpesti Dozsa Budapesta**, una dintre cele mai bine cotate formații din campionatul Ungariei. Jocul a fost frumos, viu disputat, cu multe faze de poartă și s-a încheiat cu victoria oaspeților. Ambele goluri au fost marcate cu capul de către Horvath (min. 25) și Bene (min. 80). A arbitrat foarte bine G. Popovici (București).

Dozsa joacă azi, dimineața, la Oradea cu F. C. Bihor.

N. STANCIU

F.C. ARGEȘ — DINAMO BUCUREȘTI 0—0

PITEȘTI, 17 (prin telefon). Amicalul desfășurat pe terenul de zgură al stadionului 1 Mai din Pitești, a oferit celor cîteva sute de spectatori, un joc plăcut cu multe faze frumoase. Atît piteștenii cît și bucureștenii, au făcut risipă de energie, au acționat în viteză, au combinat mult la mijlocul terenului, dar n-au reușit să fructifice nici una din ocaziile ce și le-au creat. A arbitrat bine **I. Constantin (Pitești).**

F. C. ARGEȘ: Stan (min. 53 Ariciu) — Pigulea (min. 68 Ciolan), Olteanu (min. 46 Barbu), Vlad, Ivan — M. Popescu (min. 81 Cîrstea), Mustețea — Radu, Casai, Roșu, Jercan.

DINAMO: Constantinescu (min. 46 Cavai) — Cosma, Sătmăreanu II, S. Gabriel — Cheran (min. 27 Gungiu) — Moldovan (min. 27 Cheran), R. Nunweiller, Custof — Săiceanu, D. Popescu, Fl. Dumitrescu. În deschidere, echipele de tineret rezerve ale celor două cluburi au terminat la egalitate: 2—2 (2—0).

Fotbalistic

DUELUL GENERAȚIILOR

Așa este apreciat faptul că în același timp federația bulgară a avut două selecționate peste hotare: una în Cipru și Grecia, alta în Indonezia, Noua Zeelandă și Australia. Într-adevăr, în timp ce în prima, antrenorul Mladenov a folosit un buchet de tineri jucători, avînd însă în mijlocul lor și cîțiva consacrați ca **Bonev, Penev, Kolev, Vasilev și Petkov**, în celălalt turneu a plecat un lot avînd osatura formată din jucători care în ultimul deceniu au făcut reale servicii fotbalului bulgar: **Iakimov, Gaganelov, Salamanov, Jecev, Mitkov, Dermendjev, Mihailov și Jekov**, cîștigătorul „Ghetei de aur" — 1969 și al „Ghetei de bronz" — 1970.

Unii susțin că acest turneu a fost perfectat ca o recompensă pentru aportul prețios adus de vechii internaționali, deci un fel de adio...

UN BOXER ÎNDRĂGOSTIT DE FOTBAL...

El se numește **Cemal Kamaci**, un pugilist turc profesionist, campion al Europei la categoria „ușoară". Kamaci este abtiat după sportul cu balonul rotund, deși păstrează una din cele mai neplăcute amintiri. Fotbalul a constituit una din pasiunile lui. Dar o fractură suferită la un picior l-a determinat să abandoneze acest sport și cu timpul s-a dedicat exclusiv boxului. Nu lipsește însă de la nici un meci de fotbal...

CELEBRE LOVITURI DE ÎNCEPERE

În Scoția au loc în această perioadă o mulțime de meciuri organizate pentru a marca împlinirea a 100 de ani de la înființarea federației. O să vă amintim că, spre exemplu, jocurile **Glasgow Rangers-Ajax** sau **Scoția — Anglia** au făcut parte din acest program; ele nu au reprezentat prilejuri de bucurie pentru scoțieni, dar caracterul festiv nu l-au pierdut totuși.

Printre alte momente sărbătorești, loviturile de începere au fost date de unii dintre cei mai vechi internaționali ai fotbalului scoțian. Zecile de mii de spectatori de pe **„Ibrox Park"** din Glasgow au aplaudat cu toată căldura pe invitatul de onoare al jocului Glasgow Rangers — Ajax. **„Cine poate fi acest om cu ajură viguroasă, cu mersul alert, care se îndreaptă spre minge și o lovește cu o vigoare remarcabilă?" — se întreba unul dintre ziariștii francezi, prezent la citatul meci ca oaspete al clubului din Glasgow.** El avea să afle cu surprindere că era **Andy Cunningham**, unul dintre cei mai renumiți foști internaționali din Scoția, în vîrstă de numai... 82 de ani. **„Acuratețea loviturii lui de începere a fost ireproșabilă!" — adaugă confratele din Paris.**

TURNEUL PREȘEDINTELUI

Ați mai avut ocazia să citiți despre sezonul plin de frămîntări al fotbalului italian. Determinate mai cu seamă de o serie de arbitraje foarte slabe, dublate de acte de nesportivitate — ca cele de la Roma, Arezzo etc., multe voci au cerut măsuri energice și demisii. N-a fost uitat nici numele președintelui federației, **Artemio Franchi**, una dintre personalitățile fotbalului european, nu numai italian.

Dar acesta a primit cu mult calm și seninătate toate atacurile și a purces la o acțiune frontală de liniștire a spiritelor și de prevenire a noi acte de indisciplină. Astfel, în afara organizării unor reuniuni speciale a arbitrilor (la Neapole, în ziua meciului Italia — Turcia) și căpitanilor de echipă, însoțiți de antrenorii lor, din Divizia A și B, Artemio Franchi a efectuat un lung turneu pe la majoritatea cluburilor din prima sau a doua divizie; cu acest prilej, el s-a întîlnit cu conducerile acestora și cu întregul lot de jucători. Mii de kilometri parcurși cu automobilul, avionul sau trenul de președintele federației italiene vor avea un efect? Rămîne de văzut!

„BALONUL DE AUR" AFRICAN

Paralel cu distincția acordată anual celor mai buni fotbaliști europeni, pe bază de anchetă în rîndul ziariștilor, revista pariziană „FRANCE-FOOTBALL" atribuie un „Balon de aur" și celui mai bun fotbalist al anului din Africa. În 1972, pe primul loc s-a clasat, totalizînd cel mai mare număr de voturi, jucătorul clubului **F. C. Hafia** din Conakry (Guineea), **Șerif Suleiman**, pe care vi-l prezentăm în fotografia de mai sus.

Suleiman (23 ani, 1,76 m și 74 kg., necăsătorit, funcționar administrativ) este un jucător complet: are viziunea jocului, sensul organizării, inteligent și excelent șuteur, mai ales cu piciorul drept. De nenumărate ori internațional, Suleiman a cunoscut mari satisfacții în 1972. Titularul echipei Guineei și-a văzut națională calificată pentru turneul final din cadrul Jocurilor Africane (Guineea a ocupat locul 2). În plus, clubul său a cucerit pentru prima dată „Cupa campionilor africani" inter-cluburi, ediția 1972.

IN AJUTORUL FOTBALULUI AFRICAN

F.I.F.A. își continuă acțiunile de sprijinire a fotbalului slab dezvoltat sau în curs de dezvoltare. Instructorul său oficial, Dettmar Cramer, va pleca anul acesta într-un lung... pelerinaj. Cramer va conduce diferite cursuri de antrenori și va da lecții practice de pregătire în șapte țări africane. Cele mai importante cursuri vor fi organizate la Addis Abeba, Accra și Cairo.

SE CAUTĂ UN ANTRENOR FEDERAL

Echipa națională a Irlandei se află înaintea unui dificil turneu pe ruta Moscova — Paris, pentru cele două jocuri-retur cu U.R.S.S. și Franța din preliminariile C.M. Turneul se anunță cu atît mai dificil cu cît la ora actuală echipa nu are un antrenor. Tuchy, care deținea această funcție, a cerut să aibă mînă liberă, dar cum federația nu s-a grăbit să-i satisfacă doleanța, s-a retras. Solicitat să-i înlocuiască, Thomas, antrenorul selecționatei de tineret, a declinat oferta.

REUNIUNEA INTERNAȚIONALILOR

Cu ocazia aniversării a 100 de ani de la înființarea sa, federația scoțiană va organiza un banchet la care vor fi invitați toți jucătorii care au participat la cel puțin 20 de meciuri ale echipei naționale, precum și toți cei care au fost căpitanii ei, în total 40 de jucători. Cel mai în vîrstă dintre ei este Jimmy Brownley, un fost portar care a jucat în 1910. Brownley are acum 87 de ani!

UN COMENTATOR APRECIAT

Cunoscutul fost internațional turc, **Can Bartu**, popular și spectatorilor noștri fiindcă a evoluat de multe ori în fața lor cu reprezentativa Turciei sau cu echipa **Fenerbahce**, a devenit un apreciat comentator de fotbal al rubricilor de sport de la marile cotidiene din Istanbul.

PROIECTE ALE F.R.F. ÎN VEDEREA ÎMBUNĂTĂȚIRII ACTIVITĂȚII DIVIZIONARELOR B

După cum se știe, la începutul acestei săptămîni pe agenda de lucru a F.R.F. s-a înscris și ședința cu președinții secțiilor de fotbal ai echipelor de Divizia B. Printre altele, vice-președintele federației, **Ion Balaș**, a adus la cunoștință intențiile care stau în atenția forului de specialitate și care vor intra în vigoare odată cu ediția viitoare a campionatului — după legiferarea lor la plenara din luna martie, a Comitetului federal.

SISTEMUL COMPETIȚIONAL. Se preconizează mărirea numărului echipelor de la 16 (în prezent), la 18 în fiecare serie în scopul revitalizării competiției datorită numărului sporit de jocuri și scurtarea perioadelor de inactivitate ceea ce va duce implicit și la creșterea ei valorică. O altă propunere făcută de mulți conducători de cluburi și care se află mai de mult în atenția federației, se referă la disputarea jocurilor echipelor de juniori odată cu ale primei echipe, eventual în deschidere. O asemenea programare ar veni în sprijinul cluburilor, care în viitor ar fi scutite de unele cheltuieli suplimentare. De asemenea, în vederea întineririi loturilor echipelor de Divizia B, fiecare formație nu va putea să folosească în jocurile de campionat decît maximum cinci jucători, care depășeso vîrsta de 25 ani.

LATURA DISCIPLINARĂ. Federația va urmări cu toată atenția modul în care secțiile vor lua cele mai drastice măsuri împotriva acelor jucători care se fac vinovați de abateri. Fiecare conducător, fiecare membru al secției va trebui să contribuie la revizuirea regulamentului disciplinar, să se dispenseze de acele elemente care practică jocul dur, sînt indolente în pregătire sau duc o viață dezordonată. Totodată, secțiile trebuie să aibă o deosebită preocupare în privința calificării profesionale a jucătorilor. Fiecare jucător va trebui să aibă o mai strînsă legătură cu locul de muncă.

REGULAMENTUL DE TRANSFERĂRI. În acest domeniu, mai mulți președinți de secții au cerut suprimarea articolului 28, care prevede că dacă clubul nu respectă obligațiile asumate, jucătorul (fără acordul secției) își poate cere transferarea la altă echipă, de categorie inferioară, dobîndind drept de joc imediat fie că a participat sau nu la vreun joc de campionat. Această prevedere a regulamentului s-a dovedit a fi o „portiță" a echipelor mici, care astfel au posibilitatea să legitimeze cu ușurință jucători proveniți de la formații de categorie superioară. Federația a considerat ca întemeiată afirmația și în consecință, va proceda la excluderea articolului 28 din regulament. Totodată, va trece la unele modificări, cu clauză precisă, pentru înlesnirea echipelor clasate pe primele patru locuri în clasament realizarea unor transferări. Acestea ar urma să obțină dreptul de legitimare a doi jucători, fără dezlegare, dar prin contracte directe, principiale, între echipele respective.

ÎN CONCURSUL DE ÎNOT DE LA BRĂILA

TREI NOI RECORDURI NAȚIONALE

BRĂILA, 17 (prin telefon, de la trimisul nostru) În piscina bătrînului oraș dunărean au început simbătă seara întrecerile din cadrul concursului de selecție a celor mai buni înotători din țară. Dat fiind numărul mic de participanți, în majoritatea curselor am asistat doar la dispute individuale cu... cronometrele.

Am înregistrat și cîteva performanțe notabile pentru actualul stagiu de pregătire a sportivilor. Cea mai valoroasă dintre acestea o constituie noul record național realizat de reșițeanul **Dietmar Wetterneck** în proba de 200 m mixt. Cu două săptămîni înainte el corectase recordul probei în bazin scurt înregistrînd 2:14,6. De această dată, recordmanul țării a mai „smuls" încă o secundă și o zecime cifrei anterioare, obținînd 2:13,5.

În lăudabil progres brasistul bucureștean **Octavian Resler** care a corectat una din cele mai vechi performanțe optime, fiind cronometrat la 100 m bras cu timpul de 60,0 care corectează cu două zecimi anteriorul record ce aparținea, din 1968, lui A. Șoptereanu. De subliniat și rezultatele obținute de **Eugen Almer** la 400 m liber, **Marian Slavic** la 100 m liber și **Ion Miclăuș** la 100 m delfin.

REZULTATE TEHNICE: **400 m liber (b):** 1. Eugen Almer 4:10,6; **100 m spate (f):** 1. Lavinia Donea 1:12,9, 2. Eugenia Cristu 1:13,7; **100 m liber (b):** 1. Marian Slavic 53,8, 2. Csaba Kokov 55,3, 3. Adrian Adam 56,9; **100 m liber (f):** 1. Gyöngy Sovago 64,9, 2. Cătălina Pănulescu 66,3; **100 m spate (b):** 1. Gheorghe Lupu 62,4, 2. Doru Gropșan 63,5; **100 m. bras (b):** 1. Octavian Resler 68,0 — **nou record național**, 2. Eugen Schempel 70,7, 3. Luis Șoptereanu 71,0; **100 m bras (f):** Anca Georgescu 1:20,5, **100 m delfin (b):** Ion Miclăuș 60,2 — **nou record național; 100 m delfin (f):** Anca Groza 65,8; **200 m mixt (b):** Dietmar Wetterneck 2:13,5 — **nou record național.**

Adrian VASILIU

Unde mergem

FOTBAL. Meciuri amicale. Stadion Giulești, ora 11: Lotul reprezentativ de tineret (sub 21 de ani) — Rapid; stadion Progresul, ora 11: Progresul — Flacăra Moreni.

ORIENTARE TURISTICĂ: Pădurea Pustnicul, ora 8.30: „Cupa 16 Februarie", concurs organizat de Secția Sport din Consiliul municipal al sindicatelor.

POPICE. Arena Voința, ora 8: Voința — Constructorul Galați; **arena Laromet;** ora 8: Laromet — Constructorul; **arena Giulești,** ora 8: Rapid — Flacăra Cîmpina (întîlniri din cadrul campionatului masculin Divizia A).

RUGBY. Stadion Constructorul, ora 10: Steaua — Sportul studențesc; **teren Tineretului,** ora 10: Lotul A de juniori — Lotul B de juniori (partide din cadrul „Cupei de iarnă").

ȘAH. Sala Constructorul (Piața Palatului), ora 16: „Turneul maeștrilor" (runda a V-a).

TENIS. Sala Steaua, ora 8: Concursul republican de juniori și junioare.

VOLEI. Sala Progresul, de la ora 8: Flacăra roșie — C.S.U. Galați (B f), I.T.B. — Voința Buzău (B f), Progresul — Univ. Craiova (A m); sala Giulești, de la ora 9: I.E.F.S. — Univ. Timișoara (A f), Rapid — Farul (A f), Electra — Viitorul Bacău (A m); sala Dinamo, ora 9: C.P.B. — Voința Constanța (B f); ora 11.30: Medicina — Aurora (B m).

PLENARA C.J.E.F.S. — CONSTANȚA

(Urmare din pag 1)

a scăzut din start auzind, cu același prilej, că pentru Olimpiada din 1972, Șc. sp. 1 Constanța n-a avut planificat nici măcar un candidat pentru „cercurile olimpice" ale elevilor. Școala se va reorienta, începînd cu acest an, spre sporturile olimpice: atletism, volei, handbal — a spus directorul său — 8 sportivi urmînd a fi nominalizați pentru Montreal '76, printre aceștia fiind sprinterul Dumitrescu, handbaliștii Finzaru și Rus, voleibaliștii Ursu și Eugenia Milenco. „Selecția trebuie să devină științifică" — lansa ca cerință tov. Sorin Popescu, uitînd, însă, să spună că principala atribuție în acest domeniu o are tocmai școala sportivă.

Vrem să credem că angajamentele luate în cadrul plenarei nu vor fi uitate pe parcursul noului ciclu olimpic care a început odată cu acest an. În același spirit a vorbit și antrenorul de haltere **Lisias Ionescu,** arătînd că, **pe baza celor 9 titluri naționale de juniori obținute în anul trecut (în ciuda unei săli improprii de antrenament) el este convins că cel puțin doi tineri halterofili dobrogeni vor reprezenta România la J.O. de la Montreal.** Iar președintele Consiliului județean al organizației de pionieri, **Toma Mareș,** recunoscînd autocritic că au făcut puțin pe linia recrutării copiilor pentru sportul de performanță, propunea din nou (o mai făcuse și acum doi ani...) găsirea unui sistem de depistare a elementelor talentate din mediul sătesc. Cui se adresează însă propunerea? Oare organul județean pionieresc nu s-a simțit angajat în acest sens cînd a făcut-o prima dată acum doi ani?

Chemarea lansată de C.J.E.F.S. Constanța tuturor forurilor similare din țară, pentru ridicarea activității sportive de masă și de performanță la cota exigențelor actuale ale societății noastre — și adoptată de plenară — trebuie să constituie un angajament real și un stimulent la fapte, în primul rînd pentru organele cu atribuții sportive din județul Constanța. Această răspundere a și fost subliniată în cuvîntul tov. **Ion Iuga,** secretar al Comitetului județean Constanța al P.C.R.

În timp ce darea de seamă sublinia dezvoltarea activității sportive menite să contribuie la întărirea sănătății și asigurarea unei odihne active, recreative (691 duminici cultural-sportive și 1 525 acțiuni turistice în anul 1972), reprezentantul organului sindical local, **Ștefan Cosmiade,** arăta că doar 60% din asociațiile sportive sindicale și-au organizat campionate și că nici 50% din planurile respective n-au fost realizate. Cîte posibilități rămîn, deci, nefolosite, cîte mii de oameni, vîrstnici și tineri, departe de sport și mișcare în aer liber pentru că formalismul înfloreșe pe alocuri, pentru că rolul acestor asociații este înțeles greșit. Și chiar dacă legătura poate părea puțin forțată, am dedus din cuvîntul tov. Cosmiade balastul unei asemenea înțelegeri eronate. Dînsul se întreba în plenară de ce asociația sportivă „Portul" (una din cele mai mari din județ) trebuie să cheltuiască bani pentru echipa de fotbal juniori, dar nu spunea nimic despre formația de divizia C a aceleiași asociații, care înghite fonduri degeaba, semnînd pe undeva, la periferia performanței. **Numai de la tinerii sportivi, legați sufletește de asociația unde au deprins tainele sportului se poate aștepta o performanță pe măsura investițiilor.** Iar dacă formarea viitorilor fotbaliști a fost privită ca o treabă formală, ca o obligație dinafară, atunci e altă chestiune... Și tot reprezentantul sindicatelor se întreba cum se poate concepe dezvoltarea handbalului în Constanța doar cu două terenuri, la „Integrata" și Șc. sp. 1, dar interpelat fiind, de la prezidiu, asupra inițiativelor avute de organele sindicale pentru amenajarea unor terenuri simple, vorbitorul n-a putut oferi nimic concret. **Or — după cum a subliniat președintele C.N.E.F.S., Anghel Alexe, în cuvîntul său — numai asemenea amenajări, unde cetățenii își pot întreține sănătatea în orele lor libere, constituie baza reală a sportului de masă.** Nu rezultatele unei echipe de fotbal din „C"!

În sportul școlar, activitatea de masă stă mult mai bine; așa rezultă din cifra oferită: peste 80% din totalul elevilor sînt cuprinși într-o asemenea activitate. După cum s-a și sugerat în plenară, o asemenea realizare ar merita să stea la baza unui schimb de experiență. Dar cine o fi concurat la atragerea copiilor spre sport, dacă, așa cum arăta tov. secretar Ion Iuga, **„prea multe cadre didactice de specialitate iau banii statului degeaba"?** Inspectoratului școlar județean și celor 217 profesori de educație fizică le-ar mai rămîne la dispoziție 20% din totalul elevilor. Cam puțin, nu?

Nu cu mult înaintea plenarei C.J.E.F.S., conferința județeană de partid a făcut bilanțul realizărilor obținute de oamenii muncii în toate domeniile vieții economice și sociale ale județului Constanța și a stabilit, cu realism și clarviziune, sarcinile perioadei următoare, pentru îndeplinirea cincinalului în patru ani și jumătate, pentru ridicarea pe un plan superior a tuturor domeniilor vieții sociale. Educația fizică și sportul constănțean trebuie să se înscrie și ele în acest ritm dinamic, în acest spirit de muncă exigentă, chemarea lansată organelor de resort din întreaga țară fiind un angajament de onoare și, totodată, o bază de plecare.

FABRICA DE CALCULATOARE ELECTRONICE

București, Str. Ing. George Constantinescu nr. 2,

Sector II, platforma Pipera

ANGAJEAZĂ:

- Ingineri și tehnicieni electroniști, automatiști calculatoriști sau electrotehnici
- Ingineri sau tehnicieni acoperiri galvanice
- Maiștri acoperiri galvanice
- Lăcătuși mecanici montatori
- Lăcătuși mecanici ajustori
- Sculeri S.D.V.
- Electroniști categ. 5—6
- Muncitori galvanizatori
- Muncitori instalatori tehnico-sanitariști, compresoriști și caloriferiști

Informații suplimentare la telefon 33.67.60, int. 148. Mijloace de transport: autobuzele 101 și 106, tramval 16 la capăt.

OFICIUL DE TURISM BUCUREȘTI, PRIN FILIALELE SALE DIN B-DUL REPUBLICII NR. 4 și 68, VĂ OFERĂ IN ACEST SEZON TURISTIC DEOSEBIT DE FAVORABIL PENTRU ODIHNĂ, RECREERE ȘI PENTRU PRACTICAREA SPORTURILOR DE IARNĂ, LOCURI ÎN CONDIȚII AVANTAJOASE ÎN STAȚIUNILE: SINAIA, BUȘTENI, PREDEAL, TUȘNAD ȘI BORSEC.

PENTRU TRATAMENT SE POT OBȚINE LOCURI LA: VATRA DORNEI, HERCULANE, CĂCIULATA, SLĂNIC-MOLDOVA ȘI EFORIE NORD (unde sînt amenajate piscine cu apă de mare încălzită).

ÎN STAȚIUNI, SE OFERĂ CONDIȚII EXCELENTE DE CAZARE ȘI MASĂ.

REDUCERE 50% PE C.F.R.

CAMPIONATELE EUROPENE DE TIR CU AER COMPRIMAT

TRĂGĂTORII SOVIETICI AU CÎȘTIGAT TOATE TITLURILE

● *Echipa României — locul V la proba de pușcă*

● *Dan Iuga a avut o evoluție slabă*

LINZ, 17 (prin telefon de la trimisul nostru).

Patru noi recorduri mondiale au încheiat campionatele continentale de tir cu aer comprimat, realizatorii acestei performanțe sînt reprezentanții Uniunii Sovietice, învingători în serie, ei cucerind toate cele 12 titluri ale competiției.

Ultima zi de concurs a debutat cu proba de pistol la seniori. Tragerile de reglaj se arătaseră oarecum favorabile și unora dintre țintașii noștri, cînd Giușcă a obținut 97 p, ultimele cinci „focuri" însemnînd tot atîtea „decaruri"! Dar, o dată începerile începute, și pe măsură ce timpul trecea, pe marele panou de afișaj al rezultatelor alături de numele multor concurenți străini apăreau cifre întîmpinate de murmure de admirație ale numeroasei asistențe, în vreme ce punctajele românilor produceau nedumerire. Mai ales cele ale lui Dan Iuga, cîștigătorul ediției trecute a probei de pistol. Rezultatul lui final, 376 p și locul 27 (probabil, întrucît omologarea clasamentelor oficiale complete urma să se facă seara tîrziu) înscriu o involuție în activitatea competițională internațională de pînă acum. Lucian Giușcă a tras cel mai bine dintre români, dar cifrele lui, și bineînțeles ale colegilor lui nu se situează la un nivel comparabil cu cel internațional. Firește, nici locul 10 la echipe nu poate fi considerat decît nesatisfăcător.

Cei care au dominat de departe proba au fost — cum subliniam — pistolarii sovietici. Ei au depășit recordul lumii la echipe cu 35 de puncte, iar la individual primii trei clasați — Kosih, Stolîpin și Igrișin — au întrecut cu toții vechiul record mondial, primul cu 5 puncte.

Și la pușcă, succesul a fost partea trăgătorilor sovietici, victorioși, de asemenea, cu rezultate superioare vechilor recorduri mondiale. A cîștigat Serghei Rainikov, cel mai puțin cunoscut în echipa U.R.S.S., iar multiplul campion și recordman al lumii, Vitali Parhimovici a obținut locul IV. Fostul corecordman mondial, Kustermann (R.F.G.), a intrat în posesia medaliei de argint, datorită ultimei „decade" (mai bună) în dauna maghiarului Abonyi — medalia de bronz, ceea ce înseamnă o reeditare a performanței lui de anul trecut de la Belgrad.

Reprezentantiva României s-a clasat a V-a dar, fără impasul lui Satala, se putea realiza cel puțin o medalie de bronz. Bine s-a comportat tînărul Ilie Codreanu, urmat de Petre Șandor și Ștefan Caban. Și aici însă toate cifrele trăgătorilor noștri sînt inferioare celor care se înscriu acum pe plan internațional.

Seara a avut loc o frumoasă festivitate de premiere, după care participanții au asistat la un spectacol extrem de reușit, cu celebra operetă, *„Țara surîsului"*, de Franz Lehar.

REZULTATE TEHNICE: *pistol 40 f seniori (68 de concurenți din 17 țări, 14 echipe): 1. Grigori Kosih (U.R.S.S.) 392 p — nou record mondial* (v. r. 387 p), 2. Vladimir Stolîpin (U.R.S.S.) 388 p, 3. Anatoli Igrișin (U.R.S.S.) 388 p, 4. John Rodseth (Norvegia) 387 p, 5. Alkis Papagiorkopoulos (Grecia) 387 p, 6. Bernhart Fuhrmaister (R.F.G.) 386 p... 21. Lucian Giușcă 378 p (pe decade: 94—95—95—94) ... 27 Dan Iuga 376 p (92—95—95—94) ... 43. Alexandru Gered 371 p (94—92—91—94)... 52 Mihai Teodor 364 (92—91—90—91). *Pe echipe: 1. U.R.S.S. 1552 p — nou record mondial* (v.r. 1517), 2. R.F. a Germaniei 1523 p, 3. Polonia 1518 p, 4. Franța 1513 p, 5. Ungaria 1509 p, 6. Cehoslovacia 1508 p... 10. România 1489 p. *Pușcă 40 f. seniori (69 concurenți din 17 țări, 13 echipe) 1. Serghei Rainikov (U.R.S.S.) 388 p — nou record mondial* (v. r. 387 p) 2. Gottfried Kustermann (R.F.G.) 385 p, 3. György Abonyi (Ungaria) 385 p, 4. Vitali Parhimovici (U.R.S.S.) 384 p, 5. Leif Nilsson (Suedia) 383 p, 6. Martin Truttmann (Elveția) 383 p... 11. Ilie Codreanu 379 p (90—96—98—95)... 14. Petre Sandor 379 p (95—93—96—95),... 23. Ștefan Caban 376 p (92—94—94—96)... 37. Eugen Sacala 370 p (92—91—94—93). *Pe echipe: 1. U.R.S.S. 1527 p — nou record mondial* (v.r. 1524), 2. Polonia 1511 p, 3. Suedia 1506 p, 4. Elveția 1506 p, 5. România 1504 p, 6. R.F. a Germaniei 1499 p.

Delegația sportivilor români se reîntoarce în țară duminică seara.

Constantin COMARNISCHI

GAVRILĂ BARANI, reales președinte al Confederației europene de tir

Cu ocazia adunării generale a federațiilor europene de tir, Gavrilă Barani, secretarul general al federației române de tir, a fost reales ca președinte al Confederației europene de tir pe o perioadă de patru ani.

În cadrul aceleiași reuniuni a fost definitivat calendarul competițiilor mai importante pe intervalul 1973—1976. Astfel: 1973 — septembrie — la Torino (Italia) C.E. de talere și skeet;

1974 — februarie — în Olanda C.E. de sală la arme cu aer comprimat, iar „europenele" la arme cu glonț, femei și juniori, în Danemarca. Pentru organizarea C.E. la talere și skeet candidează Turcia și Franța, iar „Marele premiu al Europei", la aceleași probe, va avea loc în Austria;

1975 — C.E. la tir cu aer comprimat au fost atribuite federației de specialitate din Marea Britanie, iar cele de talere Austriei.

1976 — în Cehoslovacia, la Brno, vor avea loc campionatele europene de talere și skeet.

S-a mai hotărît ca de la 1 ianuarie 1974, campionatele europene pentru juniori, să cuprindă numai probe olimpice de pistol, adică viteză și liber. În cadrul aceleiași competiții va avea loc o nouă probă, cea de mistreț alergător.

ÎNTÎLNIRI ÎNTRE SPORTIVII SOVIETICI ȘI AMERICANI

Disputată la Leningrad, cea de-a treia întîlnire dintre echipele de lupte libere ale U.R.S.S. și S.U.A. s-a încheiat cu scorul de 7—3 în favoarea gazdelor. Victoriile echipei sovietice au fost obținute de Pașaev, Dmitriev, Certkov, Matveev, Fomicenko, Petersson, Andiev. Punctele oaspeților au fost realizate de J. Petersson, B. Petersson, V. Polano.

★

Selecționata masculină de baschet a U.R.S.S., campioană olimpică, va întreprinde un turneu în S.U.A. În primul joc, baschetbaliștii sovietici vor evolua la 26 aprilie la Los Angeles. Turneul echipei campioane olimpice cuprinde 8 jocuri.

sportul în lume

SCRISOARE DIN PEKIN

STADIOANELE CAPITALEI R.P. CHINEZE LARG DESCHISE IUBITORILOR DE SPORT

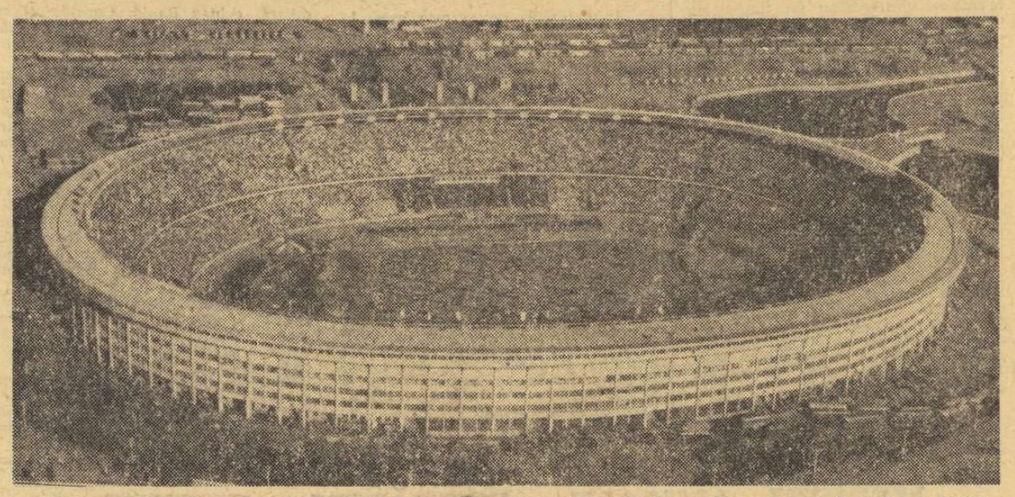

Stadionul Muncitoresc din Pekin, impresionantă construcție sportivă, putînd adăposti în tribune 80.000 de spectatori.

În fiecare dimineață și seară, în piețele și parcurile Pekinului pot fi văzuți numeroși oameni făcînd gimnastică după radio, sau practicînd boxul chinezesc tradițional. În timpul liber, sau în zilele de sărbătoare, amatorii de sport se îndreaptă spre stadioane, unde au posibilitatea unor variate activități. După Eliberare, acțiunea de construire și amenajare a bazelor sportive a cunoscut la Pekin o puternică dezvoltare. Peste zece stadioane de mari proporții și-au deschis porțile.

Sala sporturilor „Capitala", proiectată de către muncitorii și tehnicienii chinezi, construită în mai puțin de doi ani, este cea mai mare sală de sport din China. Ea ocupă o suprafață de 7 hectare și dispune de peste 40.000 metri patrați de teren, putînd primi 18 000 de spectatori. Pe terenul de joc — care măsoară 88 metri lungime și 40 lățime — se pot desfășura întreceri de tenis de masă, volei, baschet, gimnastică și alte sporturi. Podeaua arenei se poate schimba automat, făcînd loc unui patinoar artificial.

Stadionul Muncitoresc, situat în suburbiile de est ale Pekinului, este un complex sportiv format dintr-un teren în aer liber, o sală acoperită și un bazin de înot. Întregul complex ocupă 40 de hectare și dispune de o suprafață utilă de 130 000 metri pătrați. Terenul în aer liber, amenajat pentru întreceri de atletism și meciuri de fotbal, poate primi 80 000 de spectatori. La vest se află un stadion acoperit care poate primi 10 000 de spectatori. Aici s-au desfășurat întrecerile celei de a 26-a ediții a campionatelor mondiale de tenis de masă din 1961.

Pe lîngă marile stadioane moderne, mai întîlnim numeroase terenuri de sport, mici și mijlocii, în zona centrală a orașului. Stadionul „Dungdan", situat la intersecția a două bulevarde din centrul orașului, dispune de o pistă de atletism, un teren de fotbal și terenuri de baschet și volei. Înainte de Eliberare aici se afla un loc de distracție pentru cei avuți, care practicau diverse sporturi și organizau curse de cai. Stadionul era pe atunci împrejmuit cu ziduri înalte și sîrmă ghimpată, iar oamenii muncii nu erau admiși înăuntru. În prezent, peste 10 000 de amatori de sport frecventează zilnic stadionul.

O dată cu dezvoltarea industriei și agriculturii, uzinele, minele, instituțiile de învățămînt și instituțiile guvernamentale din Pekin și-au construit propriile lor terenuri de sport. În Uzina chimică nr. 2 din Pekin, cu peste 3 000 de muncitori, se desfășoară o foarte intensă activitate sportivă. Uzina și-a amenajat de-a lungul anilor o pistă de atletism, un teren de fotbal, zece terenuri de baschet și șapte de volei, precum și un bazin de înot. La acestea s-au mai adăugat posibilități de a practica tenisul de masă, gimnastica la bare simple și paralele, precum și alte sporturi.

După Eliberare, și în satele din împrejurimile Pekinului mișcarea sportivă a căpătat o largă dezvoltare. Majoritatea brigăzilor de producție din comuna populară Beifang, din județul Huaijou de exemplu, își au propriile terenuri de baschet, luminate pentru întreceri nocturne. În unele sate de munte, coșurile de baschet și plasele de volei sînt instalate pe ariile de treierat. A devenit un fapt obișnuit ca, după o zi de muncă, membrii comunelor populare să practice aceste sporturi.

WEN TI

CAMPIONATELE MONDIALE DE BOB

Echipajul Austria I pe primul loc, în prima manșă

LAKE PLACID, 17 (prin telefon). — Așteptate cu nerăbdare întrecerile campionatului mondial de bob 4 au început astăzi, cînd 21 de echipaje din 12 țări au luat primul start. Din păcate, boberii noștri nu au putut prezenta cea mai bună formație. Din echipajul de bază, a lipsit Juncu, ușor accidentat la mînă, iar Țancov a fost obligat să se urce în bob cu o întindere la coloana vertebrală. Panaitescu, înlocuitorul lui Juncu, a făcut tot ce i-a stat în puteri, dar un pilot nu este și un eficace împingător! În asemenea condiții lansarea echipajului nostru a fost slabă și aceasta s-a concretizat în rezultatul final: 1:08,54.

La ora transmiterii acestor rînduri, boberii au început lansările în cea de a doua manșă. În prima s-au înregistrat numeroase întreruperi datorită răsturnărilor și a „spargerii" pîrtiei ceea ce a obligat pe organizatori să intervină deseori. Surprinzător, în prima manșă, cel mai bun timp l-a înregistrat echipajul Austria I condus de Delle Karth, care, obținînd 1:05,98 și-a creat un frumos avans față de următorii clasați: 2. Italia I (G. Alvera) 1:06,34, 3. R.F. a Germaniei II (H. Flooth) 1:06,74, 4. Elveția II (N. Candrian) 1:07,00, 5. Elveția I (I. Standler) 1:07,09... Multiplul campion mondial și european, vest-germanul Zimmerer — deținătorul celei mai bune performanțe la antrenamente — nu a reușit să se claseze în prima manșă decît pe locul 8, cu 1:07,28.

La Malaga GHEORGHIU ÎNVINS DE POMAR

MADRID, 17 (Agerpres). — După consumarea a 7 runde, în turneul internațional de șah de la Malaga conduce argentinianul **Miguel Quinteros**, cu 5 puncte, urmat de **Florin Gheorghiu** (România), **Matanovici** (Iugoslavia), **Pomar** (Spania), **Benko** (S.U.A.) și **Filip** (Cehoslovacia), cu cîte 4 p. **Parma** (Iugoslavia) — 3½ (1) p. etc. În runda a 7-a, Pomar (cu piesele albe) l-a învins în 26 de mutări pe Gheorghiu. A fost consemnată remiză în partidele Matanovici — Martz, Medina — Filip și O'Kelly — Benko.

C.E. universitare de atletism

N. LIGOR ÎNVINGĂTOR LA PRĂJINĂ — 5,10 m

SOFIA, 17 (prin telefon) — În sala Festivalna a început cea de a IV-a ediție a campionatelor europene universitare la atletism în sală, la care participă sportivi din 11 țări. În prima reuniune, românul **Nichifor Ligor** a obținut un succes de prestigiu, cîștigînd detașat proba de săritură cu prăjina cu rezultatul de 5.10 m, ceea ce reprezintă totodată și un nou record F.I.S.U. Ligor a trecut din primele încercări 4,60 și 4,80 m, apoi la prima încercare de 5,00 m s-a accidentat ușor, dar a continuat concursul, trecînd din a treia, ca apoi să realizeze săritura-record de 5,10 m. Pe locurile următoare s-au clasat Steinhaker (Ungaria) 4,80 m și Lhotski (Cehoslovacia) 4,80 m.

Săritura în lungime a revenit iugoslavului **Spasoevici** cu 7,71 m, pe locul 3 clasîndu-se românul **Vasile Sărucan** cu 7,55 m. Ceilalți concurenți ai noștri au ocupat următoarele locuri: 9. G. Oană 7,40 m; 10. M. Zaharia 7,33 m; 15. St. Lăzărescu 7,13 m. Proba de triplusalt a revenit aceluiași **Spasoevici** cu 15,99 p., iar **E. Rotaru** a ocupat locul trei — 15,20 m.

În alte probe au terminat victorioși: **M. Dolcev** (Bulgaria) la 60 m plat bărbați — 6,8; **Ivanca Hristova** (Bulgaria) la aruncarea greutății femei — 17,78 m; **Crajina Rabstyn** (Polonia) la 60 m plat femei — 8,2.

TOMA HRISTOV

MARIA ALEXANDRU A DEBUTAT CU 2 VICTORII ÎN TURNEUL „TOP 12" DE LA BÖBLINGEN

MÜNCHEN, 17 (Agerpres). — La Böblingen (R. F. a Germaniei) a început turneul întrenațional de tenis de masă „Top 12" la care participă cele mai bune 12 jucătoare și cei mai buni 12 jucători din Europa. **Reprezentanta României la această competiție, Maria Alexandru, a debutat cu două victorii:** în primul tur, ea a învins-o pe **Alice Grofova** (Cehoslovacia) cu 3—0 (21—15, 21—19, 21—11), iar în cel de-al doilea pe jucătoarea engleză **Jill Hammarsley,** cu 3—2 (25—23, 21—13, 12—21, 11—21, 21—16).

Alte rezultate din concursul feminin: **Kishazi** (Ungaria) — **Andersson** (Suedia) 3—0 (21—14, 21—18, 21—13); **Rudnova** (U.R.S.S. — **Resler** (Iugoslavia) 3—0 (21—15, 21—8, 21—9); **Magos** (Ungaria) — **Hammarsley** (Anglia) 3—2 (17—21, 19—21, 21—11, 21—6, 21—18); **Vostova** (Cehoslovacia) — **Simon** (R.F.G.) 3—0 (21—12, 21—16, 21—19); **Radberg** (Suedia) — **Simon** (R.F.G.) 3—2 (13—21, 21—19, 21—18, 14—21, 21—16).

La masculin: **Bengtsson** (Suedia) **Karakasevici** (Iugoslavia) 3—1 (21—18, 15—21, 21—9, 21—12); **Jonyer** (Ungaria) — **Orlovski** (Cehoslovacia) 2—3 (21—18, 17—21, 21—8, 19—21, 13—21); **Johansson** (Suedia) **Gomoșkov** (U.R.S.S.) 3—0 (21—10, 21—14, 21—14); **Stipancici** (Iugoslavia) — **Secretin** (Franța) 3—1 (21—19, 21—17, 14—21, 21—19); **Surbek** (Iugoslavia) — **Korpa** (Iugoslavia) 3—0 (21—14, 22—20, 21—18); **Klampar** (Ungaria) — **Scholer** (R.F.G.) 3—0 (21—13, 21—13, 21—18).

AȘII RACHETEI ÎȘI CONTINUĂ CĂLĂTORIA PE MERIDIANE

● **Indoor-ul la jumătate de drum** ● **Connors ia conducerea grupei americane** ● **Absențe la Salisbury** ● **Laver și Smith printre liderii circuitului W.C.T.** ● **Sezonul în aer liber la start**

De cînd tenisul se face cu geamantanul în mînă și așii rachetei călătoresc cu modernă dezinvoltură pe meridianele globului, trebuie să fii bine înarmat cu hărți și atlase pentru a urmări în amănunt activitatea internațională a „sportului alb". În aceste zile, pe trei continente — Europa, Africa și America de Nord — itinerariile circuitelor „indoor" își desfășră panglica prelungă, cu escale sub cupolele terenurilor acoperite.

Dispersarea jucătorilor în diferitele competiții și distanțele mari care ne separă de locul disputării lor fac adesea ca rezultatele să ne parvină cu întîrziere și inerente lacune.

TRIO-UL ROMÂNESC LA SALISBURY

„CIRCUITUL AMERICAN", organizat de federația de tenis a S.U.A., se află la jumătatea drumului. A cincea etapă (din cele zece) își consumă în această duminică finalele, la Calgary, localitate canadiană al cărei nume îl asociem mai mult cu sporturile de iarnă, cele ale gheții și zăpezii. Din provincia Alberta a statului celui mai de nord al continentului american, caravana tenismenilor, în care figurează și trio-ul românesc **Năstase — Țiriac — Tr. Marcu,** se va îndrepta acum spre zona centrală a S.U.A. În săptămîna ce urmează, are loc evenimentul major al întregului șir de competiții, campionatele internaționale de sală ale Statelor Unite, găzduite de orașul Salisbury (Maryland). Numele acesta are rezonanțe familiare pentru tenismenii români. Aici și-a cucerit Ilie Năstase, în 1970, primele galoane de campion internațional „indoor" (învingîndu-l în finală pe Cliff Richey) și tot aici a susținut el, anul trecut, una din dîrzele dispute decisive cu supercampionul american Stan Smith. După cum se știe, a cîștigat Smith (scor: 5—7, 6—2, 6—3, 6—4).

O repetare a ultimei finale nu mai e posibilă. Noi divergențe survenite între federația americană de tenis (USLTA) și gruparea așa-numitului „campionat mondial" (W.C.T.) fac ca prezența ex-profesioniștilor la acest turneu să fie restrînsă. Deși una din grupele W.C.T.-ului are săptămînă de pauză, primele sale rachete nu iau drumul spre Salisbury. Absentează și John Newcombe — în conflict direct cu organizatorii — precum și Manuel Orantes, care continuă să fie indisponibil.

Prim cap de serie este **Ilie Năstase,** iar următorul, cunoștință, noastră de anul trecut, remarcabilul tînăr australian **Colin Dibley.** Lista favoriților din rîndul oaspeților continuă cu spaniolul **Juan Gisbert** și ultima revelație a sezonului, vest-germanul **Karl Meiler.** Acesta din urmă are la activ victorii la Năstase (la Des Moines) și la Rosewall (la începutul anului, în campionatele Australiei). Conform tradiției, în turneul de la Salisbury toți acești capi de serie figurează în jumătatea de sus a tabloului, cealaltă fiind rezervată exclusiv tenismenilor țării gazdă. Favoriții „grupei" americane sînt, în ordine: **Jimmy Connors, Sandy Mayer, Clark Graebner** și **Brian Gottfried.** Cîștigătorii din cele două grupe se vor întîlni în finală.

Pînă acum, n-a fost dat publicității nici un clasament general al circuitului USLTA. Dar — înainte de Salisbury și înainte de încheierea turneului care se desfășoară actualmente la Calgary — cel mai bine situat prin rezultatele sale este americanul Connors. El a cîștigat două etape (Roanoke și Salt Lake City) avînd și un loc doi la Omaha, unde a fost învins în finală de Năstase.

MARILE VEDETE FAC REZULTATE CONTRADICTORII

Să vedem acum, care este situația în tabăra cealaltă, aceea a circuitelor W.C.T., unde bătălia pare a fi mult mai intensă. Aci, după cum se știe, participanții sînt împărțiți în două grupe complet separate. Fiecare grupă susține 11 turnee, alcătuindu-și clasamente proprii, primii 4 clasați promovînd în turneul final „de 8", programat între 9 și 13 mai la Dallas (Texas).

Grupa A își desfășoară actualmente, la Toronto, al cincilea turneu. După unele surprize, cum a fost eliminarea lui Stan Smith în turul doi la Miami, favoriții s-au instalat în frunte. Conduce „veteranul" australian **Rod Laver,** învingător în două turnee (Miami și Richmond). El este creditat cu 26 de puncte, fiind urmat de **Stan Smith** — 21 p (victorie la Philadelphia, finală la La Costa), **Bob Lutz** și **Roy Emerson** — 14 p, **Colin Dibley** și **Dick Stockton** — 13 p. În grupa B s-au disputat pînă acum doar două turnee, încheiate cu tot atîtea surprize. La Londra a cîștigat neozeelandezul **Brian Fairlie,** iar la Milano fostul as american **Marty Riessen.** Aceștia își împart primele două locuri (10 p), într-un clasament încă neconsistent. Marile vedete nu se prea văd. Ken Rosewall a pierdut două semifinale, iar Arthur Ashe nici nu s-a apropiat de ele... Reprezentanții tenisului european — Jan Kodes și Aleksandr Metreveli — au fost și ei, pînă acum, mai curînd discreți.

ÎNAINTEA UNOR NOI STARTURI

Pe scurt, despre alte competiții internaționale, în perspectivă. În săptămîna ce urmează au loc campionatele internaționale pe teren acoperit ale U.R.S.S., la Moscova. Țara noastră va fi reprezentată prin două rachete: **Iudith Dibar Gohn** și **Toma Ovici.** Alți doi tenismeni români — **Viorel Marcu** și **Dumitru Hărădău** — sînt angajați într-o serie de competiții ce tind să devină tradiționale: **circuitul african.** După Nairobi, unde au luat startul, ei trebuie să evolueze în campionatele internaționale ale R. A. Egipt, la Cairo (2—11 martie).

Pentru aceștia din urmă, sezonul în aer liber a și început!

Radu VOIA

La 34 de ani, celebrul tenisman australian Rod Laver mai aspiră încă la coroana de supercampion al „sportului alb"

REZULTATELE DIN TURNEELE „INDOOR" DE TENIS

CALGARY. Jucătorii români **Ilie Năstase și Ion Țiriac se vor întîlni într-una din semifinalele probei de simplu.** În „sferturi", Țiriac l-a eliminat cu 6—0, 7—6 pe vest-germanul Fassbender. La rîndul său, Năstase a cîștigat cu 7—5, 6—2 în fața lui Kalogheropoulos (Grecia). În celelalte două partide ale sferturilor de finală, Gerken a cîștigat cu 3—6, 6—3, 7—6 partida cu Cramer, iar spaniolul Gisbert a dispus cu 6—4, 6—4 de Meiler.

La dublu: Năstase, Estep — Meiler, Vasquez 6—4, 6—4; Țiriac, Gisbert — Marcu, Singh 6—3, 6—4.

TORONTO. Ultimele rezultate: Fillol — Alexander 6—3, 6—7, 6—4; Laver — McMillan 6—2, 6—3; Richey — Pilici 6—4, 7—6; Stockton — Mc Manus 6—2, 6—4.

COPENHAGA. În sferturi de finală: Rosewall — Crealy 6—3, 6—2; Riessen — Kodes 6—4, 2—6, 6—4; Fairlie — Van Dillen 6—3, 6—7, 6—4; Taylor — Cox 6—4, 6—7, 7—6.

„CUPA PRIETENIA" LA PATINAJ VITEZĂ

SPORTIVII DIN U.R.S.S. ȘI R.D.G. DOMINĂ ÎNTRECERILE

Eva Szigeti a stabilit, la Riazan, două noi recorduri românești

RIAZAN, 17 (prin telefon, de la trimisul nostru). Rezultatele din cea de a doua probă a programului de vineri după amiază, din cadrul concursului internațional **„Cupa Prieteniei"**, rezervat tinerilor pînă la 18 ani, au fost, în mod evident, influențate de starea vremii. Valul de căldură care s-a abătut ca din senin și asupra acestui oraș, aflat la cca 200 km sud de Moscova, a înmuiat pista de gheață, și, în consecință, ea nu a mai putut fi pregătită în condiții optime. Astfel, marea majoritate a celor 40 de concurenți de la proba de 3 000 m băieți, au obținut rezultate cu 10—15 secunde mai slabe decît pe o pistă bună. Aceste condiții meteorologice nefavorabile nu au avut — însă — repercursiuni și în stabilirea ierarhiei: sportivii mai bine pregătiți, cu posibilități tehnce și fizice superioare, s-au clasat pe primele locuri. Cursa a fost dominată de viteziștii sovietici, care au avut în reprezentanții R. D. Germane și R.P.D. Coreene cei mai puternici adversari.

Sportivii români s-au acomodat mai greu, ei acuzînd încă oboseala drumului precum și lipsa de tehnică ce se cere pe o pistă de 400 m (reamintim că, tot sezonul, la Tușnad ei au concurat pe o „pîrtie" de numai 300 m).

În reuniunea de simbătă, vremea a fost mai aspră, favorabilă pentru patinaj. Temperatura, ceva mai scăzută, a permis organizatorilor să ofere concurenților o gheață mai consistentă și astfel timpii înregistrați în proba de sprint (500 m) au fost mai buni. Din nou alergătoarele țării gazdă, ca și în precedenta probă feminină, au fost animatoarele cursei. Sportivele noastre au marcat și ele o revenire de formă, obținînd cifre mulțumitoare. În mod deosebit s-a remarcat **Eva Szigeti,** care a întrecut în cursă directă pe Luvsan Lhavg (R. P. Mongolă), reușind să stabilească două noi recorduri românești, la categoria 15—16 ani și 17—18 ani, obținînd 51,50 pe 500 m (v. r. 51,76, la ambele categorii de vîrstă).

REZULTATE TEHNICE: 3 000 m băieți — 1. **A. Isupov (U.R.S.S.) 5:02,70**; 2. A. Ghimatutdinov (U.R.S.S.) 5:09,12; 3. S. Teliscev (U.R.S.S.) 5:09,39; 4. T. Kran (R.D.G.) 5:10,48; 5. G. Babakov (U.R.S.S.) 5:10,96... 23. Augustin Demeter 5:46,08... 29. Ladislau Focht 5:49,89... 31. Laszlo Lazar 5:50,70... 33. Gheorghe Dumitrescu 5:58,75. **500 m fete** (34 concurente): 1. **Brigitte Menel (R.D.G.) 48,49**; 2. Liubova Pagadeeva (U.R.S.S.) 48,50; 3. Utte Diks (R.D.G.) 48,63; 4. Olga Gavrilina (U.R.S.S.) 49,00; 5. Kim Ciun-Oja (R.P.D. Coreeană) 49,33... 23. Eva Szigeti 51,50; 24. Sanda Frum 51,80. Întrecerile continuă.

Traian IOANITESCU

ÎNTÎLNIRI INTERNAȚIONALE DE FOTBAL

Selecționata de fotbal a R. D. Germane, aflată în turneu în America de Sud, a jucat la Bogota cu o combinată a celor mai bune echipe columbiene. Oaspeții au terminat învingători cu scorul de 2—0 (1—0), prin punctele marcate de Streich și Hafner.

★

Selecționata secundă a Bulgariei a jucat la Adelaida cu reprezentativa Australiei. Fotbaliștii bulgari au cîștigat cu scorul de 3—1 (2—1). În primul joc, care a avut loc acum trei zile la Sydney, cele două echipe terminaseră la egalitate: 2—2.

★

Echipa olandeză de fotbal Ajax Amsterdam a întîlnit la Atena formația Olympiakos, terminînd învingătoare cu 2—1 (1—1).

★

Selecționatele Turciei și Algeriei s-au întîlnit la Istanbul într-un joc amical, cîștigat de fotbaliștii turci cu 4—0 (2—0).

★

La Djakarta, jocul internațional dintre selecționata Indoneziei și echipa Benfica Lisabona, a revenit oaspeților cu 4—1 (2—1). Eusebio a înscris 3 goluri.

★

La Salerno (localitate în sudul Italiei) a avut loc meciul internațional de fotbal dintre echipele de juniori ale Italiei și Angliei. Gazdele au obținut victoria cu scorul de 1—0 (0—0).

FOTBALIȘTII BRAZILIENI NU VOR JUCA ÎN AFRICA DE SUD

RIO DE JANEIRO, 17 (Agerpres). — Federația braziliană de fotbal a adus la cunoștință că nu va mai trimite echipa națională de juniori la un turneu ce urma să aibă loc în Africa de Sud.

Purtătorul de cuvînt al federației braziliene de fotbal, Abilio Almeida, a precizat că forurile braziliene consideră că acest turneu, așa-zis „multirasial" (la care ar urma să fie acceptați și jucători de culoare), contravine hotărîrii Congresului F.I.F.A. de la Ciudad de Mexico, prin care se cerea țărilor latino-americane și celorlalte federații afiliate la forul internațional al fotbalului să nu participe la competiții internaționale organizate în Republica Sud-Africană, exclusă pentru apartheid din C.I.O. și din alte organizații sportive.

Totodată, Almeida a declarat că echipa de juniori a Braziliei va participa la turneul de la Cannes și duce, de asemenea, tratative pentru a susține mai multe meciuri în Senegal și Algeria.

TELEX • TELEX • TELEX • TELEX

Competiția ciclistă internațională „Marele Premiu Beausoleil" a fost cîștigată de belgianul Franc Verbeek, care a parcurs 105 km în 2h 45. El a dispus la sprintul final de Roger de Vlaeminck (Belgia) și de italianul Moser. Francezul Raymond Poulidor a ocupat locul 19, iar spaniolul Luis Ocana a sosit pe locul 36.

■

Din New York se anunță că au început tratativele pentru organizarea meciului de box dintre deținătorul centurii mondiale, George Foreman, și șalangerul său oficial, Cassius Clay. Întîlnirea ar urma să aibă loc la sfîrșitul acestui an, la Philadelphia.

■

15 000 de spectatori au urmărit la San Juan (Porto Rico) meciul de box pentru titlul mondial la categoria Welter-junior dintre deținătorul centurii, columbianul Antonio Cervantes, și șalangerul său, Jose Marquez (Porto Rico). Victoria a revenit la puncte lui Cervantes. În ultima repriză, Marquez a fost expediat la podea, fiind salvat de gong.

■

Semifinalele „Cupei campionilor europeni" la baschet masculin se vor desfășura în zilele de 1 martie (turul) și 8 martie (returul). În semifinale se vor întîlni Simmenthal Milano — Ignis Varese și Steaua Roșie Belgrad — T.S.K.A. Moscova. Finala va avea loc la 22 martie la Liege, într-un singur joc. Meciurile semifinale feminine sînt programate la 22 și 29 martie. În aceste jocuri se vor întîlni Sparta Praga — Daugava Riga și Sesto San Giovanni — Clubul Universitar Clermont Ferrand (Franța).

■

Concursul internațional de sărituri cu schiurile desfășurat pe trambulina de la Szpindleruw Mlyn a fost cîștigat de Hans Georg Aschenbach (R.D.G.), cu 670,7 puncte, urmat de Rudolph Henl (Cehoslovacia), Dietrich Kampf (R.D.G.) — 647,3 p, Matouș (Cehoslovacia) — 645,3 p, Wolf (R.D.G.) — 639,9 p, Ekstein (R.D.G.) — 639,0 p etc.

■

Semifinalele competiției internaționale masculine de baschet pentru „Trofeul Koraci" vor avea loc la 27 februarie (meciurile tur) și 6 martie (jocurile retur). În semifinale se vor întîlni Racing Club de Malines — F. C. Barcelona și Picadero Barcelona — Forst Cantu (Italia).

ULTIMELE ȘTIRI • ULTIMELE REZULTATE • ULTIMELE ȘTIRI

VEȘTI DE LA SEVILLA... ULTIMUL ADVERSAR AL LOTULUI, SELECȚIONATA ANDALUZIEI

SEVILLA, 17 (prin telefon de la trimisul nostru). După ce au parcurs distanța Barcelona — Sevilla, într-o oră și 10 minute, cu avionul, jucătorii lotului reprezentativ au ajuns la ultima etapă a turneului lor. La Sevilla ne-a întîmpinat o vreme admirabilă și o temperatură primăvăratecă (18 grade).

Condițiile de antrenament sînt cele mai bune din cîte am întîlnit în întregul turneu. Atît terenul de joc al stadionului „Ramon Sanchez Pezjuan" cît și acela de la Alcala, locul de cantonament al lui F. C. Sevilla, sînt excepționale. Jucătorii noștri le folosesc cînd pe unul, cînd pe celălalt, deoarece antrenamentele sînt programate și dimineața și după amiaza. Valentin Stănescu a realizat proiectul anunțat de a disputa un joc-școală înaintea ultimei întîlniri a turneului. Acest joc a avut loc simbătă dimineață, la Alcala. S-au disputat trei reprize a 30 de minute cu echipa de tineret-rezerve a lui F. C. Sevilla. Scor: 6—0 (1—0, 1—0). Au fost rulați toți jucătorii. Au marcat Dobrin, Dembrovschi, Iordănescu (2), Troi (2).

Vă pot comunica acum schimbarea adversarului din ultimul meci, cel de marți seara, de aici, de la Sevilla. În locul lui F. C. Sevilla, fotbaliștii noștri vor întîlni o selecționată a Andaluziei, alcătuită din jucători de la Betis Sevilla, Malaga, Garanda (liga întîi), plus I. C. Sevilla (liga a doua).

Radu URZICEANU

„MEMORIALUL ZNAMENSKI"

În prima zi a concursului atletic „Memorialul frații Znamenski", care se desfășoară la Moscova, atleta sovietică Nadejda Besfamilnaia a obținut cea mai bună performanță mondială de sală în proba de 100 m plat, cu timpul de 11,4.

START ÎN „MONDIALELE" DE PATINAJ VITEZĂ

Pe pista de gheață de la Deventer (Olanda) au început campionatele mondiale de patinaj viteză rezervate amatorilor. În proba inaugurală de 500 m victoria a revenit americanului Bill Lanigan, cronometrat în 42,0. El a fost urmat de campionul european Goran Claesson (Suedia) — 42,10 și M. Suzuki (Japonia) — 42,17.

TRAGERE LA SORȚI ÎN C.C.E. LA HANDBAL

La sediul federației vest-germane de handbal din Dortmund, a avut loc tragerea la sorți a semifinalelor competiției masculine dotate cu „Cupa campionilor europeni". S-a stabilit ca învingătoarea din meciul Lokomotiv Sofia — S. C. Leipzig să întîlnească pe M.A.I. Moscova. În cealaltă semifinală: Hellas Stockholm — Partizan Bjelovar. Finala urmează să se dispute la 7 aprilie, la Dortmund.

Redacția și administrația: București, str. Vasile Conta nr. 16; telefoane: centrala 11.10.05, secția corespondenți 11.51.09, interurban 72 și 286; telex: sportrom buc. 180. Tiparul I. P. „Informația", București 40 368

Biblioteca municipală
Tîrgu-Mureș

PROLETARI DIN TOATE ȚĂRILE, UNIȚI-VĂ!

Sportul

ZIAR AL CONSILIULUI NAȚIONAL PENTRU EDUCAȚIE FIZICĂ ȘI SPORT

ANUL XXIX — Nr. 7329 | 4 PAGINI 30 BANI | Luni 19 februarie 1973

LA TURNEUL STUDENȚESC EUROPEAN DE ATLETISM ÎN SALĂ

CSABA DOSA — 2,20 m LA SOFIA, REZULTAT DE VALOARE MONDIALĂ!

Performanța atletului nostru constituie în același timp un nou record național în sală

SOFIA, 18 (prin telefon, de la corespondentul nostru).

Duminică, în cea de a doua zi a turneului european studențesc de atletism în sală, atenția numeroșilor spectatori prezenți în tribunele „stadionului" de iarnă FESTIVALNA, a fost polarizată asupra probei de săritură în înălțime bărbați. La start s-au aliniat 21 de participanți. Un succes deosebit a realizat în această spectaculoasă probă reprezentantul României, **CSABA DOSA**, care a sărit 2,20 m, stabilind un nou record românesc de sală. Interesant de amintit că Dosa a trecut din prima încercare deasupra stachetei înălțate la 1,85 m, 1,90 m, 1,95 m, 2,00 m, 2,05 m, 2,08 m, 2,11 m și 2,14 m. La 2.17 m au mai rămas în concurs cinci atleți: cehoslovacii **Moravecz** și **Palkovski**, grecul **Papadimitriou**, bulgarul **Bogdanov** și **Dosa**. Moravecz a sărit din prima, iar Dosa din cea de a doua încercare. Înălțimea maximă, 2,20 m, a fost trecută doar de sportivul român. Dosa a încercat să stabilească un nou record mondial de sală — 2,26 m — dar a doborît stacheta de

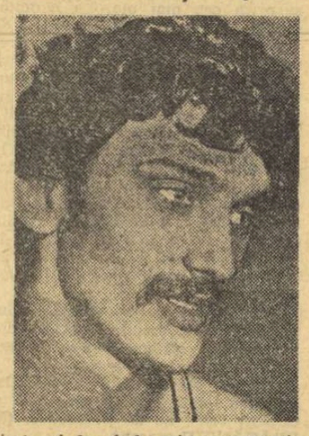

trei ori la rînd, prima oară atingînd-o în cădere cu brațul. A fost la un pas de această extraordinară performanță. Clasamentul probei: 1. **CSABA DOSA (România)** 2,20 m; 2. Moravecz 2,17 m; 3. Palkovski 2,17 m (ambii din Cehoslovacia)... 10. C. Scafeș 2,05 m... 12. M. Nagomireanu 2,00 m... 18. M. Purice 1,95 m.

Alte rezultate obținute de atleții români: N. PERȚA locul II la 60 mg cu 7,8 — nou record F.I.S.U., RAFIRA FIȚA locul V la 400 mg cu 56,9 și tot locul V la 800 m cu 2:11,9, **Z. Gaspar** locul II la 1500 m cu 3:56,8; la ștafetă băieți, **echipa României** s-a clasat pe locul IV cu 1:29,0.

Iată cîțiva dintre cîștigătorii altor probe: **săritura în înălțime femei: Iordanka Blagoeva** (Bulgaria) 1,91 m (record mondial de sală egalat); **800 m femei: Zveta Zlateva** (Bulgaria) 2:03,2; **400 m bărbați: Susan** (Iugoslavia) 47,5 — nou record F.I.S.U.; **800 m bărbați: Sisowski** (Cehoslovacia) 1:49,4; **3000 m bărbați: Fava** (Italia) 8:08,4; **1500 m femei: Rumiana Ciardarova** (Bulgaria) 4:26,0; **1500 m bărbați: Ulimov** (U.R.S.S.) 3:55,0; **aruncarea greutății bărbați: Vravec** (Cehoslovacia) 19,38 m — nou record F.I.S.U.; **400 m femei: Sabina Aben** (R.D.G.) 53,9 — nou record F.I.S.U.

TOMA HRISTOV

Ultimul adversar din turneul franco-spaniol al fotbaliștilor noștri

SELECȚIONATA ANDALUZIEI — O FORMAȚIE PUTERNICĂ

SEVILLA 18 (prin telefon, de la trimisul nostru).

După scurta corespondență transmisă sîmbătă, iată, pentru astăzi, una mai cuprinzătoare, despre noutățile din tabăra lotului reprezentativ de fotbal. Așa cum vă informam, în această ultimă etapă a turneului său franco-spaniol, jucătorii noștri se bucură de cele mai favorabile condiții de antrenament; gazdele noastre, conducătorii clubului F.C. Sevilla, nu precupețesc nimic pentru ca antrenamentele, asistența de după antrenament și întreaga noastră ședere aici să se desfășoare sub cele mai bune auspicii.

După terenurile tari, unele pline de praf, de la **Barcelona**, am găsit aici două dreptunghiuri de gazon fără cusur. E acela de la stadionul **„Ramon Sanchez Pezjuan"**, stadionul-proprietate al lui **F.C. Sevilla**, pe care se va disputa și partida de marți seara, stadion dispunînd de tribune cu o capacitate de 30 000 de locuri. Și mai e și terenul de la **Alcala**, o mică localitate situată la 15 km de **Sevilla**, acolo unde clubul posedă un centru de antrenament și un mic hotel unde se retrage echipa primă înaintea partidelor de campionat. Acolo a avut loc, sîmbătă, acel meci-școală asupra căruia v-am informat, cu echipa de tineret-rezerve a lui F.C. Se-

Radu URZICEANU

(Continuare în pag. a 3-a)

Fază din meciul Lotul reprezentativ — Espanol (2—0) în care Dumitrache și Iordănescu asaltează poarta spaniolilor, obligînd pe gazde să trimită balonul în corner.

Foto: AS Madrid

TURNEUL DE ȘAH AL MAEȘTRILOR

O luptă animată și interesantă la majoritatea meselor, în runda a 5-a a turneului de șah al maeștrilor.

Pavlov, cu albele, a știut (se pare) mai departe decît Neamțu o variantă teoretică nouă din apărarea Caro-Kan, a obținut atac, soldat cu un avantaj material decisiv. Într-o partidă combinativă, Ungureanu (cu negrele) a exploatat jocul pasiv al lui Mititelu, a egalat repede, a preluat inițiativa și a construit un atac irezistibil. Tot cu negrele a cîștigat Ghinda la Voiculescu, ultimul, însă, a jucat deschiderea în mod greșit. În mare criză de timp, Stanciu n-a văzut un cîștig simplu în partida cu Drimer și la mutarea... 41-a a lăsat un turn în priză, cedînd imediat! Remize în întîlnirile Stoica — Vaisman și Nacht — Botez.

Dimineața, în cadrul întreruptelor: Stoica — Botez 1—0; Stanciu — Vaisman ½—½.

Clasamentul după 5 runde: Pavlov 3½, Vaisman, Ghinda, Drimer 3, Stoica (1), Stanciu 2½, Mititelu (1), Neamțu, Nacht 2, Botez (1), Ungureanu (1), Voiculescu 1½ p.

Astăzi, de la ora 16, se joacă runda a 6-a.

În Capitală iau un nou impuls concursurile atletice de masă

ÎN ACEST AN SE ORGANIZEAZĂ O SUITĂ DE 9 MARI CROSURI POPULARE

● Consiliul municipal București pentru educație fizică și sport relansează acest gen de alergări ● Primele acțiuni, în luna martie

Întrecerile atletice cu caracter de masă, sub forma alergărilor (crosurilor) deschise tuturor iubitorilor de sport, de mișcare în aer liber, de toate virstele, **alergări care nu necesită condiții speciale de desfășurare și nici o pregătire prealabilă deosebită a concurenților, au o mai veche tradiție în Capitală. Ele s-au bucurat, în general, de o largă participare și — pe lîngă alte efecte pozitive ale lor, indeosebi asupra concurenților — nu de puține ori au ocazionat descoperirea unor reale talente pentru sportul de performanță.**

Din păcate, în ultimii ani, acest gen de întreceri atletice își pierduse foarte mult din pozițiile cucerite, din frumusețea și eficiența care îl caracterizau odinioară.

Iată, însă, că, reluînd firul tradiției, Consiliul municipal București pentru educație fizică și sport își propune să relanseze puternic crosul. În colaborare cu celelalte organizații care au atribuții în domeniul sportului, **C.M.E.F.S. București va organiza în cursul acestui an o suită de nouă mari crosuri populare.** Primul dintre ele, „CROSUL 6 MARTIE", va avea loc duminică 4 martie, pe un traseu care va cuprinde și Bd. Dr. Petru Groza, unde vor avea loc sosirile în toate probele. Participarea se va face pe categorii de virstă, una dintre ele fiind și aceea pentru concurenții de peste 45 de ani. Interesant de subliniat că **organizatorii vor oferi — pe lîngă premiile obișnuite cuvenite cîștigătorilor — diferite cadouri tuturor concurenților născuți în ziua de 6 martie a fiecărui an de după 1945 și care au parcurs întreg traseul.**

Un alt mare cros — de data aceasta la nivelul sectoarelor din Capitală — va avea loc duminică 11 martie. În varianta „CROSUL MĂRȚIȘORULUI" (pentru patru dintre sectoare, cu participare mixtă) sau „CROSUL 8 MARTIE" (pentru celelalte patru sectoare, în care starturile vor fi accesibile numai fetelor) întrecerile vor avea totuși ceva comun: organizatorii vor oferi tuturor concurentelor cîte un mărțișor. **În intenția Consiliului municipal pentru educație fizică și sport este ca toți cei care vor concura efectiv la șapte crosuri din suita de nouă anunțată pentru întregul an — și care vor putea dovedi acest lucru pe baza unor taloane — să poată participa în luna decembrie la o tragere la sorți de premii speciale constînd din echipament și materiale sportive.**

VOLEIBALIȘTII DE LA UNIVERSITATEA CRAIOVA ȘI VIITORUL BACĂU, ÎNVINGĂTORI ÎN CAPITALĂ

Neobosită, Martha Szekely a fost ieri unul din factorii care au adus Rapidului victoria în meciul cu Farul (3—1). Iat-o la fileu, unde întîmpină rezistența constănțencelor Maria Stadnic și Carmen Marinescu.

Foto: Vasile BAGEAC

Dacă și la volei s-ar organiza un concurs gen Pronosport, probabil că după etapa a II-a a returului numărul participanților cu 12 rezultate exacte ar fi fost foarte mare. Spunem **probabil**, pentru că singurul joc la care s-ar fi putut greși a fost Progresul București — Universitatea Craiova, în care oaspeții au cîștigat cu 3—2! Iată cîteva amănunte asupra meciurilor de ieri:

MASCULIN

PROGRESUL — UNIVERSITATEA CRAIOVA 2—3 (—11, —6, 9, 8, —2). Victorie pe cît de surprinzătoare, pe atît de meritată, după un joc spectaculos, de un bun nivel tehnic și dramatic prin evoluția scorului. Craiovenii au confirmat încă o dată că alcătuiesc un team valoros, alcătuit din elemente ce încep să se impună pe prima scenă a diviziei. Echipa din str. Dr. Staicovici are meritul de a nu fi cedat după ce a fost condusă cu 2—0 la seturi. Dar eforturile depuse pentru egalare s-au văzut în ultimul set, încheiat lamentabil pentru bucureșteni. Remarcări: H. Nicolau, Porosnicu (P), Găvozdea, Braun, Tudosie („U"). Au condus Z. Pătru și D. Rădulescu. **(Iulian Costiniu).**

C.S.U. GALAȚI — I.E.F.S. 3—2 (—6, —12, 12, 10, 6). După mai bine de două ore de joc, studenții gălățeni au obținut o victorie în care aproape că nu mai sperau a tunci cînd oaspeții conduceau cu 2—0 la seturi. Ei au avut însă o revenire spectaculoasă, reușind să cîștige. S-au evidențiat: Păcuraru, Păduraru, Stere (C.S.U.), Manu, Handrea (I.E.F.S.). Au arbitrat: V. Chioreanu (Cluj) și D. Dobrescu (Ploiești). **(Gh. Arsenie-coresp.).**

„U" CLUJ — RAPID 3—2 (13, —14, 10, —11, 8). Un meci de luptă, care a solicitat foarte mult ambele echipe. Clujenii s-au arătat, totuși, mai omogeni, mai incisivi în acțiunile de atac. Forța de penetrație a lui Binda și Mateescu, ca și mobilitatea liniei a doua au constituit principalii factori care au condus la victorie. De la Rapid cei mai buni au fost Drăgan și Penciulescu. A condus cuplul I. Amărășteanu și V. Tilcă din Craiova. **(I. Pocol-coresp.).**

TRACTORUL — STEAUA 0—3 (—8, —11, —10). Bucureștenii au cîștigat după un meci fără istoric, în care replica brașovenilor a fost slabă. Au condus C. Păduraru (Timișoara) și M. Neamțu (P. Neamț). **(Eugen Bogdan-coresp.).**

ELECTRA — VIITORUL 1—3 (—12, —10, 4, —6). Întîlnirea a plăcut prin dinamism, prin varietatea procedeelor folosite și prin forma bună demonstrată de Viitorul Bacău, o echipă omogenă și dornică de afirmare. În majoritatea timpului, inițiativa a aparținut băcăuanilor, care au prestat un joc mai lucid, elastic și derutant.

(Continuare în pag. a 3-a)

Campionatul național de schi-fond al seniorilor

Tineretul a cucerit pozițiile fruntașe

POIANA BRAȘOV, 18 (prin telefon). — Campionatele naționale de fond ale seniorilor s-au disputat ieri pe o buclă constituită ad-hoc în Poiana Ruia (1 400 m) pe porțiunea cuprinsă între pîrtia Lupului și pîrtia Sulinarului. Dacă zăpada proaspătă a oferit condiții optime de desfășurare, în schimb ceața deasă și vîntul în rafale au constituit obstacole suplimentare care i-au sufocat pe cîțiva dintre concurenți.

Prima probă a fost cursa de **5 km femei**, în care 16 concurente au pornit să-și dispute titlul de campioană. Printre acestea se aflau și cîteva junioare, cele mai reprezentative, cum ar fi **Elena Bășa** și **Iuliana Pața**. Prin ordinea de start se presupunea că lupta se va da între schioarele cu numerele 9 și 10, **Rodica Clinciu** și, respectiv, **Marcela Leampă**. Cu tot efortul pe care Leampă l-a făcut de-a lungul a 4,7 km de a o ajunge pe **Rodica Clinciu**, acest fapt a fost imposibil, ba, mai mult, distanța de 30 de secunde din start s-a majorat cu alte 30. În aceste condiții, **Marcela Leampă** a abandonat cursa, nevoind să apară în clasament pe locul 2 sau 3 și cînd toată lumea o îmbrățișa și o aplauda pe Rodica Clinciu, ca virtuală campioană, a venit junioara Elena Bășa, care a depășit-o cu 22 de secunde, adjudecîndu-și astfel invidiatul titlu. Fără a încerca o scuză, trebuie să admitem că ceruirea efectuată de schioarele dinamoviste a fost greșită și faptul a avut o maximă importanță în condițiile de zăpadă de ieri.

Mihai BĂRA

(Continuare în pag. a 2-a)

Gheorghe Gîrniță — *vicecampion în acest an al probei de 15 km fond seniori*

Foto: Paul ROMOȘAN

CÎTE DOUĂ TITLURI DE CAMPIONI LA JUDO CÎȘTIGATE DE JUNIORII DIN IAȘI, CRAIOVA ȘI MIERCUREA CIUC

ARAD, 18 (prin telefon) Finalele campionatelor individuale ale juniorilor (mari și mici), s-au încheiat duminică la prînz cu un frumos succes al tinerilor competitori din Iași, Craiova și Miercurea Ciuc.

Cel mai frumos meci l-au realizat, așa cum anticipasem în avanconica noastră, finaliștii de la cat. 70 kg (juniori mari), *Loghin Lazăr* (Vagonul Arad) și *Ioan Petrof* (Șc. sp. 2 Buc.). Atît Lazăr cît și Petrof au executat numeroase procedee tehnice, unele mai spectaculoase decît altele. De două ori însă juniorul din Arad a finalizat aruncări peste umăr apropiate de o reușită deplină și, astfel, arbitrii au acordat, la sfîrșitul acestei partide, victoria prin yusei-gachi (superioritate tehnică) lui Loghin Lazăr.

O altă finală deosebit de pasionantă a fost aceea de la 80 kg (juniori mari) în care au fost opuși *C. Melnic* (Rapid Buc.), campionul de anul trecut, și *Ion Moraru* (Șc. sp. Unirea Iași). Victoria prin yusei-gachi a revenit pe merit lui Ion Moraru. În sfîrșit, mai subliniem meciul final de la categoria grea (juniori mari) dintre *Tibor Solomon* (Șc. sp. M. Ciuc) și *Eugen Nagy* (Universitatea Cluj) încheiat în mai puțin de un minut printr-un necruțător ippon, finalizat de primul.

Și acum primii clasați: *(juniorii mari) — cat. 63 kg:* 1. *Nicolae Prescă* (I.E.F.S.), 2. M. Antea (Șc. sp. Viitorul Pitești), 3. I. Lache (Șc. sp. 2 Buc.), și I. Chioveanu (Șc. sp. Șoimii Sibiu); *cat. 70 kg:* 1. *Loghin Lazăr* (Vag. Arad), 2. I. Petrof (Șc. sp. 2 Buc.), 3. A. Harzincop (Șc. sp. Unirea Iași) și A. Ioviță (Univ. Craiova); *cat. 80 kg:* 1. *Ion Moraru* (Șc. sp. Unirea Iași), 2. C. Melnic (Rapid); 3. Ion Schuman (Dinamo Brașov) și C. Sauciuc (Șc. sp. Unirea Iași); *cat. 93 kg:* 1. *Dumitru Nichifor* (Șc. sp. Unirea Iași), 2. D. Popescu (Poli. Buc.), 3. Z. Vaita (Șc. sp. Energia Buc.) și L. Török (Univ. Cluj); *cat. +93 kg:* 1. *Tibor Solomon* (Șc. sp. M. Ciuc), 2. E. Nagy (Univ. Cluj), 3. I. Mitu (Dacia Pitești) și M. Vagner (Șc. sp. Orașul Gh. Gheorghiu-Dej). Campionii la *juniori mici: cat. 58 kg. — Viorel Răuț* (Șc. sp. Energia Buc.); *cat. 65 kg. — Gelu Nițu* (Univ. Craiova); *cat. 75 kg — Ciprian Marinescu* (Șc. sp. 2 Buc.); *cat. 85 kg. — Lazlo Ferentz* (Șc. sp. M. Ciuc); *cat. +85 kg. — Constantin Georgescu* (Univ. Craiova).

O notă bună pentru organizarea ireproșabilă a competiției și arbitrajele corecte.

Costin CHIRIAC

Clubul sportiv școlar din București și-a analizat activitatea pe 1972

PERSPECTIVELE UNOR REALIZĂRI SUPERIOARE FRÎNATE DE RUTINĂ ȘI COMODITATE

● 10 sportivi în lotul olimpic, 7 campioni balcanici, 2 echipe promovate în divizia A! ● Principiul „porților deschise" nu și-a demonstrat viabilitatea ● O condiție sine qua non: relația școală-familie ● Trebuie să străbați o jumătate de București pentru... un antrenament!?!

Clubul sportiv școlar din București, unitate de elită a mișcării noastre sportive, și-a analizat recent activitatea desfășurată în cursul anului 1972. Din suita aspectelor semnalate vom reține doar cîteva, cele mai semnificative, care atestă viabilitatea acestei unități de performanță, prin excelență unică în sensul că realizează, în multe cazuri, obiective îndrăznețe, deși lucrează în exclusivitate cu copii și juniori. Cum altfel s-ar putea caracteriza **acest club care a reușit să trimită la J.O. de la München, nu mai puțin de 10 din foștii sau actualii săi sportivi** (M. Zafiu, V. Dumitru, M. Țiu, Ioan Paula, I. Györffi, A. Samungi, P. Mihaiuc, M. Gheorghiu, Gh. Zamfirescu, G. Novac), **trei dintre ei obținînd medalii de argint sau bronz, doi situîndu-se în primele șase locuri, iar restul de 5 în primele zece locuri ale clasamentelor marii competiții? Să adăugăm faptul că reprezentanții Clubului sportiv școlar au obținut nu mai puțin de 7 titluri de campioni balcanici** (și un record balcanic), **că patru dintre ei — Milcă, Moraru, Martin și C. Octavian — au făcut parte din echipa de juniori a României, cîștigătoare a „Cupei Națiunilor F.I.R.A."** la rugby (în fapt echivalentul unui titlu european). **Promovarea echipelor de polo și scrimă în divizia A, iată un alt element de referință menit să completeze acest tablou prosper al activității clubului sportiv susamintit.** Este un bilanț care — chiar dacă spațiul nu ne îngăduie să-l prezentăm integral — relevă marile posibilități ale acestei unități sportive, în cadrul căreia activează antrenori cu o mare capacitate profesională (**Gh. Fodoreanu** — atletism, **St. Hărgălaș** — gimnastică, **Cornel Munteanu** și **N. Vizitiu** — rugby, **Aug. Mișcă** — tir, **P. Niculescu** — polo, **Gh. Dimeca** — natație, **I. Halmaghi** — scrimă etc).

★

Din analiza activității clubului rezultă însă că în pofida unor plusuri înregistrate la nivelul multor secții, **posibilitatea de a realiza și mai mult, în concordanță cu fondul uman existent, cu forțele tehnice de care dispune această unitate sportivă, a fost frînată datorită unei munci de selecție defectuoasă.**

Sigur, nu putem generaliza acest aspect. Există antrenori ca **Gh. Fodoreanu, I. Halmaghi, P. Niculescu, C. Munteanu, Gh. Predescu** pentru care selecția a constituit preocuparea principală. Ei n-au înțeles să pornească la treabă decît cu elemente riguros verificate sub aspectul dezvoltării morfo-funcționale, al talentului, al disciplinei, al intelectului. Și, procedînd astfel — deși aceasta a însemnat o grijă în plus, dar necesară, obligatorie — au avut satisfacția de a conduce pe treptele performanței multe elemente de nădejde. Păcat, însă, că exemplul unor asemenea antrenori n-a fost urmat și de ceilalți, în aceeași măsură. **Pe linia selecției, majoritatea antrenorilor clubului sportiv școlar lucrează și acum din rutină, manifestă multă comoditate, nu apelează la mijloace care le-ar fi extrem de utile în asigurarea unor elemente de certă perspectivă — testări care să fie efectuate împreună cu medicii — pun prea mult preț pe observațiile de suprafață, evident subiective, asupra calităților unor copii sau**

Tiberiu STAMA

(Continuare în pag. a 3-a)

LOTUL FEMININ — WHITE STARS AMSTERDAM 70-59

De azi, turneu internațional feminin de baschet în sala Constructorul

Echipa feminină de baschet **White Stars Amsterdam** și-a început turneul în țara noastră, jucînd ieri dimineață, în sala Floreasca, în compania lotului reprezentativ de senioare al României, care nu a mai făcut deplasarea la Kecskemet, deoarece turneul ce trebuia să se desfășoare în această localitate a fost anulat. Întrecerea a fost destul de interesantă. Oaspetele au arătat reale calități și au luptat cu energie pentru un rezultat onorabil.

Selecționata română s-a străduit să acționeze spectaculos și eficace, iar antrenorii ei au utilizat cît mai multe jucătoare. Ca urmare, meciul a fost plăcut, el încheindu-se cu scorul de 70—58 (30—23) pentru lotul țării noastre. Au înscris: Ciocan 14, Gugiu 13, Tita 9, Tatiana Rădulescu 8, Capotă 6, Savu 5, Schnebli 6, Szabo 4, Opriciu 3, Liliana Rădulescu 2 (a mai jucat Salcu) pentru învingătoare, respectiv Verwey 17, Bos 12, De Vries 11, Helingman 9, Witmans 6, Fernstra 2, Haver 2. Au arbitrat A. Atanasescu și I. Dinescu.

★

Începînd de astăzi, baschetbaliștele olandeze participă la un turneu organizat, de clubul Politehnica, în sala Constructorul. Partidele se vor disputa de la ora 16,30, în următoarea ordine: Politehnica—I.E.F.S. și Constructorul—White Stars.

SCHI

PROBA DE ŞTAFETĂ A SPARTACHIADEI MILITARE A CONSTITUIT O REUŞITĂ

PREDEAL, 18 (prin telefon). Marea competiţie sportivă **„Spartachiada militară a trupelor de vînători de munte"** a avut chiar de la început de înfruntat capriciile vremii. Lipsa zăpezii a dat mult de furcă organizatorilor în alegerea traseelor. Primul start s-a dat în proba rezervată patrulelor, una dintre cele mai grele întreceri şi mai spectaculoase. Traseul foarte dur pe alocuri, cu smocuri de iarbă, pămînt şi gheaţă, rafalele de vînt şi ceaţa foarte densă au cerut din partea sportivilor calităţi deosebite şi o pregătire fizică foarte bună. Patrulele au avut de parcurs un traseu de 15 km, cu diferenţă de nivel de 350 m. Echipajele au executat o tragere în poligon, o aruncare a grenadelor de mînă la punct fix şi o traversare a unei zone de teren cu masca pe figură. Plecarea a fost dată în faţa cabanei vînătorilor de munte. Cursa a continuat pe şaua din faţa Vîrfului Grecu (unde a fost situat primul punct de control), prin faţa Cabanei Diham (aici era situat poligonul de tragere), pe lîngă Pichetul roşu, prin Valea Iadului şi a avut sosirea în Valea Leuchii. Iată rezultatele înregistrate : 1. Lotul Prahova — campion la ştafetă (Gheorghe Onciu, Ilie Rădoi, Adrian Toma, Ion Cojan, Constantin Pepa, Gheorghe Drăguş, toţi conduşi de serg. Constantin Ilie) 1h 11:59 ; 2. Lotul Postăvarul 1h 18:45 ; 3. Lotul Crişul 1h 21:16.

Este de menţionat faptul că buna pregătire militară şi fizică a sportivilor a făcut ca toate cele 11 loturi prezente în concurs să termine cursa cu întregul efectiv, şi fără a primi nici o penalizare. Proba de ştafetă a constituit încă o dovadă a bunei pregătiri pe care şi-au însuşit-o militarii din trupele de vînători de munte.

La ora la care transmitem, întrecerile continuă pe muntele Gîrbova.

Theo MACARSCHI

AFLUX DE PARTICIPANŢI ÎN „CUPA TÎNĂRUL DINAMOVIST"

POIANA BRAŞOV, 18 (prin telefon). Cînd ultimele acorduri ale galeriei militare se stingeau în Poiana Ruia, după victoriile obţinute de concurenţii de la A.S.A. Braşov în probele de fond, pe vîrful Cristianul mare, cel mai tînăr eşalon al schiului românesc (105 juniori şi copii) începea o cursă de slalom special — dotată cu „Cupa tînărul dinamovist" — mult agravată de ceaţă, ninsoare şi vînt. Juniorii au înfruntat cu multă bărbăţie vitregia vremii şi au etalat de-a lungul traseului de 300 m lungime şi 42 de porţi remarcabile virtuţi tehnice, care au încîntat pe cei cîteva sute de spectatori curajoşi, aflaţi de o parte şi de alta a traseului. Printre concurenţi se aflau şi aspiranţii la un loc în echipa naţională balcanică (băieţi şi fete). Ei s-au comportat foarte bine, ocupînd primele locuri ale clasamentului zilei. Concursul de azi (n.r. ieri) nu este numai un succes organizatoric, ci este unul dintre cele mai reuşite concursuri de juniori ale sezonului, remarcabil prin dificultate şi energia cu care schiorii şi-au disputat şansele. Credem, totuşi, că ar fi de dorit ca, pe viitor, în condiţiile unui start atît de populat, să se organizeze întreceri separate pe categorii de vîrstă şi pe pîrtii diferite, spre a se evita lunga aşteptare a startului şi „îngheţarea" concurenţilor înainte de plecare.

CLASAMENT : **juniori mari, băieţi :** 1. Nandor Szabo (Dinamo) 72,9 ; 2. Ion Cavaşi (Braşovia) 73,2; 3. Sorin Adăscăliţei (Lic. Predeal) 75,6 ; **fete :** 1. Nela Simion (Lic. Predeal) 86,3 ; 2. Nuţi Degeratu (Lic. Predeal) 86,8 ; 3. Angela Manole (Lic. Predeal) 89,4 ; **juniori mici şi copii, băieţi :** 1. Florin Tudor (Caraimanul Buşteni) 39,4 ; 2. Alin Năstase (Lic. Predeal) 39,5 ; 3. Rogiero Buştiuc (Lic. Predeal) 39,8 ; **fete :** 1. Ane-Marie Werhazi (Viitorul Braşov) 42,9 ; 2. Katalin Csiszer (Şc. sp. M. Ciuc) 43,5 ; 3. Gabriela Leib (Şc. sp. Petroşani) 45,5.

TINERETUL A CUCERIT POZIŢIILE FRUNTAŞE

(Urmare din pag. 1)

Au urmat seniorii, pe clasica distanţă **de 15 km.** Se întreceau cei mai buni sportivi ai ţării, reprezentanţii tinerei generaţii cu cei mai vîrstnici, la care s-a adăugat eşalonul biatloniştilor reprezentaţi prin însuşi campionul probei, **Victor Fontana.** Din start porneau favoriţi **Gheorghe Voicu, Gheorghe Gîrniţă, Nicolae Veştea, Vasile Papuc** şi **Nicolae Sfetea.** După primele sute de metri parcurşi a devenit vizibil pentru toată lumea că ceruirea dinamoviştilor este greşită şi că ei nu au şanse la primul loc. Dublul campion naţional pe 1972, **Gh. Voicu,** aflat într-o excelentă formă şi o bună dispoziţie de concurs, a condus din cap în cap, mărindu-şi avantajul la fiecare buclă de 5 km, şi însumînd în final o diferenţă de peste 2 minute faţă de-al doilea clasat. Prietenul şi rivalul său, **Gheorghe Gîrniţă,** cu tot generosul efort, a trebuit, în condiţiile amintite, să se mulţumească numai cu locul 2, dar la o diferenţă pe care adevărata sa valoare şi clasă îl nedreptăţesc. Alţi concurenţi valoroşi au plătit tributul unei curse grele, rupîndu-şi schiurile la traversarea unor plăci de gheaţă şi, în final, au abandonat. Este vorba de **V. Papuc** şi **N. Veştea** care, după primii 10 km parcurşi, se aflau pe poziţiile 3 şi, respectiv, 4. Excelent s-au comportat **Gh. Cercel** şi **Nicolae Cojocaru** şi ei reprezentanţi ai noului val, reuşind să-i depăşească pe consacraţii **Gh. Cimpoia, N. Sfetea, Gh. Cincu** şi **P. Dinu,** foşti ani de-a rîndul campioni ai acestei distanţe. În cursa seniorilor, din cei 24 de înscrişi 6 au abandonat din cauza realelor dificultăţi amintite mai sus.

A treia şi ultima probă individuală a zilei a fost cursa de 15 km tineret. Prin rezultatele anterioare şi forma manifestată recent, **Nicolae Cristoloveanu** se anunţa cîştigător şi el a confirmat pronosticurile, obţinînd titlul la o diferenţă de 13 secunde faţă de **Gheorghe Kereszi** (C.S.U. Oradea), revelaţia zilei.

CLASAMENTE : 5 km. senioare : 1. **Elena Băşa** (Dinamo) 23,0 ; 2. Rodica Clinciu (Tractorul) 23,22 ; 3. Lucia Barabaş (Tractorul) 23:21; **15 km seniori : 1. Gheorghe Voicu** (A.S.A. Braşov) 55,47; 2. Gheorghe Gîrniţă (Dinamo) 57,57; 3. Gheorghe Cercel (A.S.A.) 58,11 ; **15 km tineret: 1. Nicolae Cristoloveanu** (A.S.A.) 59,41; 2. Gheorghe Kereszi 59,54; 3. Gheorghe Ionetecu (Dinamo) 60,40.

POPICE

SURPRIZE DE PROPORŢII ÎN ETAPA INAUGURALĂ A NOULUI SEZON

MASCULIN

Voinţa Bucureşti — Constructorul Galaţi 5355—5321 p.d. Întîlnirea a început în nota de dominare a Voinţei. După două schimburi, bucureştenii conduceau cu 1794—1741 p.d., ca apoi să vină rîndul oaspeţilor să-şi adjudece victoria în meciurile directe, V. Ivan şi A. Chirilă, dar, după jocul celor patru perechi, tot Voinţa avea iniţiativa la o diferenţă de 30 de „beţe". Ultimele două schimburi : I. Păgideanu — I. Tismănaru şi Gh. Leculescu — I. Băiaş urmau să decidă echipa învingătoare. Cunoscînd forţa de joc a celor doi gălăţeni, Tismănaru şi Băiaş, componenţi de bază ai echipei naţionale, nici chiar suporterii Voinţei nu sperau într-o victorie a Voinţei, dată fiind diferenţa foarte... subţire cu care aceasta conducea. Pe parcursul jocului între ultimele două perechi, oaspeţii au preluat chiar conducerea, întrucît Leculescu, care a început jocul foarte bine (a obţinut în prima manşă, la 50 de bile 244 p.d., iar apoi a „căzut" la 199 p.d. în a III-a) a avut o revenire puternică, doborînd, de pildă, la ultimele 25 de lovituri în „plin" 170 de popice, ceea ce a readus avantajul de partea Voinţei. Excelent a jucat de la învingători I. Păgideanu. Cu aruncări precise, atît la „izolate" cît şi la „pline", el a întrecut comod pe I. Tismănaru cu 942—890 p.d. De la Constructorul o impresie bună a lăsat din nou Ilie Băiaş, care a fost performerul nr. 1 al reuniunii, realizînd scorul zilei — 953 p.d.

Iată şi celelalte rezultate directe dintre primele schimburi : **H. Blăgăilă (V) — Fl. Bucaleţ 908—892 p.d., A. Grecescu — C. Lebădă 886—849 p.d., G. Dobrin — V. Ivan 863—864 p.d. C. Voicu — A. Chirilă 851—873 p.d. (T. RĂBŞAN)**

Rulmentul Braşov — Victoria Bod 4923—4616 p.d. Braşovenii au început să se acomodeze cu noua lor arenă, obţinînd o victorie la un scor concludent. Principalii realizatori : Radu 861 p.d. de la Rulmentul, respectiv, Ferent 801 p.d. **(C. GRUIA-coresp.).**

Laromet Bucureşti — Constructorul Bucureşti 4835—5002 p.d. Jucătorii de la Constructorul au obţinut o preţioasă victorie, care contribuie la menţinerea echipei lor în plutonul fruntaş din seria Sud. Cei mai precişi popicari : Branchi — 862, de la Constructorul şi Ivanciu — 837, de la Laromet. **(P. POPA-coresp.)**

Rapid Bucureşti — Flacăra Cîmpina 5345—5092 p.d. Rapidiştii au obţinut o victorie facilă, avînd în Rădulescu (919) şi Mănţoiu (917) principalii realizatori. Juniorul ceferiştilor, V. Pişcoi, a evoluat bine, înscriind 909 p.d. De la cîmpineni s-a detaşat Şlai cu 893 p.d. **(R. GEORGE-coresp.)**

Petrolul Ploieşti — Gloria Bucureşti 5195—5061 p.d. Ploieştenii au fost conduşi cu 40 de „beţe" pînă în penultimul schimb, cînd Nicolescu a refăcut handicapul, realizînd şi cel mai mare punctaj al partidei — 937. **(A. CRISTEA-coresp.)**

Voinţa Cluj — Spartac Satu Mare 5290—4747 p.d.

C.F.R. Tg. Mureş — Electrica Sibiu 5317—5228 p.d.

I. C. Oradea — C.F.R. Timişoara 5242—4974 p.d.

Olimpia Reşiţa — Jiul Petrila 5121—5059 p.d.

Voinţa Lugoj — Voinţa Tg. Mureş 4925—4837 p.d.

FEMININ

Voinţa Bucureşti — Rapid Bucureşti 2601—2608 p.d. (!). Evident, surpriza cea mai mare a campionatului feminin. Campioanele, de mult n-au mai părăsit învinse arena lor, unde, de obicei, joacă fără cusur. Înfrîngerea Voinţei se datoreşte jocului slab prestat de schimbul I, Constanţa Marincea (412 p.d.) — care a avut numeroase „rateuri", ca de pildă o manşă 25 de bile la izolate cu numai 45 de popice doborîte, precum şi preciziei ireproşabile cu care au abordat partida unele dintre feroviare, ca Filip (466 p.d.) şi Pinţea (444 p.d.). De la Voinţa cele mai multe puncte au fost obţinute de Cornelia Grecescu — 462.

Voinţa Craiova — Voinţa Cluj 2275—2448 p.d. Fruntaşa seriei Nord a început returul într-o formă bună, cîştigînd în deplasare la o diferenţă mare. S-au evidenţiat Mureşan (407), de la clujence şi Cărăşel (396), de la craiovence. **(N. DRĂGANOIU-coresp.)**

Gloria Bucureşti — Frigul Bucureşti 2509—2244 p.d. Lidera seriei Sud a obţinut o victorie comodă şi a avut în Petrescu (464), Neguţoiu (450) şi Bordei (441) concurente cu o înaltă ţinută tehnică. De la învinse, foarte bine a jucat junioara Băncilă — 419 p.d. **(O. GUŢU-coresp.)**

Voinţa Timişoara — C.S.M. Reşiţa 2182—2293 p.d. Deşi aveau nevoie ca de aer de cele două puncte, timişorencele, ameninţate cu retrogradarea, n-au reuşit să cîştige. Ultimul schimb al lor, Lupaşcu, a fost depăşită net de Stanca (437—328 p.d.), cea mai bună jucătoare a reşiţencelor. **(C. CREŢU-coresp.)**

Voinţa Constanţa — Metrom Braşov 2317—2166 p.d. Cele mai multe popice pentru echipa gazdă le-au doborît Ivan (404), Antonovici (404) şi junioara Filote (400). De la Metrom, jucătoarea cu cel mai mare rezultat a fost Vass — 340 p.d. **(P. ENACHE-coresp.)**

Voinţa Mediaş — Hidromecanica Braşov 2367—2250 p.d. Partidă în care toate jucătoarele au „mers" slab la loviturile izolate. Ambele echipe au avut cîte 48 de bile în gol. S-au remarcat : Zomantz (421), de la gazde şi Orghidan (423), de la oaspete. **(R. ZAMFIR-coresp.)**

Voinţa Oradea — Voinţa Tg. Mureş 2486—2485 p.d. (!). Joc deosebit de disputat, terminat cu victoria orădencelor la o diferenţă de un singur „băţ". Foarte bine au jucat maestra emerită a sportului Margareta Szemanyi (455), de la mureşence şi Ecaterina Soimoşan (429), de la orădence. **(I. GHIŞA-coresp.)**

Instalatorul Bucureşti — Cetatea Giurgiu 2307—2247 p.d.

Petrolul Băicoi — Laromet Bucureşti 2560—2301 p.d.

U.T. Arad — Record Cluj 2209—1990 p.d.

REZULTATE NORMALE ÎN „CUPA DE IARNĂ"

RUGBY

Ieri, în avanpremiera sezonului competiţional rugbystic, au continuat disputele din tradiţionala întrecere, dotată cu „Cupa de iarnă". Iată cîteva amănunte de la partidele desfăşurate în cadrul etapei a doua :

● Pe stadionul Tineretului din Capitală s-au întîlnit **loturile A şi B de juniori.** Partida s-a desfăşurat pe un teren moale, alunecos, care a îngreunat mult mînuirea balonului şi acţiunile de atac ale ambelor echipe. Tinerii rugbyşti au furnizat, totuşi, un meci agreabil, care s-a soldat cu numeroase încercări realizate, în special, de componenţii lotului A, care au şi cîştigat meciul cu 46—14 (30—0). Trebuie să remarcăm, însă, la unii dintre sportivi tendinţa de joc individualist, lipsa de decizie în angajare. Au evoluat : LOTUL A : Tudose — Ghiţă, Grosu, Cantea, Milcă — Holban, Bujor — Marin, Atanasiu, Dziadyk — Dumitraşcu, Zodieru — Bunduc, Oţelaru, Morariu ; LOTUL B : Mihai — Voicu, Dragu, Barba, Lazăr — Sişiu, Păduraru — Diaconu, Fuicu, Toma — Wilt, Pop, Ninu, Ebu, Jianu. Au mai fost folosiţi : Silvestru, Iacob, Gîrjabă, Trincă. A arbitrat **C. Cristăchescu** (Bucureşti).

George ROSNER

● Pe terenul Constructorul, **s-au** întîlnit două divizionare A : **Steaua** şi **Sportul studenţesc.** Liderii actualei ediţii a campionatului, rugbyştii militari, au reuşit să se impună la capătul unui joc viu disputat, cîştigînd cu **18—10.**

TENIS DE MASĂ

MULTE... „RESTANŢE" LA „UNIVERSITARELE" DE LA CLUJ

Sala Clujana din Cluj a găzduit timp de trei zile finalele campionatelor republicane universitare de tenis de masă (individuale şi pe echipe), competiţie abordată de 72 de finalişti din 12 centre Universitare.

Anunţînd că cele 7 locuri I au revenit în totalitate cluburilor bucureştene — Construcţii, Universitatea, Politehnica şi A.S.E. — ca de altfel şi 6 din locurile II, vrem să subliniem dintr-un început replica foarte palidă pe care au oferit-o reprezentanţii centrelor universitare din provincie şi, implicit, valoarea scăzută a multora dintre partidele acestor finale, programate la numai cîteva... ceasuri după încheierea sesiunii de examene.

Cu astfel de lacune, întrecerile de la Cluj (organizate de C. S. Politehnica, prin comisia judeţeană de specialitate) nu s-a putut ridica la pretenţiile unor finale republicane, fapt care ridică întrebări asupra utilităţii acestei competiţii în condiţiile cînd ea nu poate da loc unor confruntări între forţe apropiate şi nici nu reprezintă un stimul în pregătirea finaliştilor.

Rămînînd o simplă formalitate — fapt pe care ni l-au sesizat mai mulţi antrenori şi competitori — aceste reuniuni finale ale studenţilor jucători de tenis de masă nu vor servi scopului propus : proliferarea, saltul spre calitate al tenisului de masă din centrele universitare, unde el este modest sau slab reprezentat.

Revenind însă la competiţia în sine şi selectînd cîteva dintre partidele ce s-au detaşat prin interes şi valoare să remarcăm mai întîi finala de la simplu bărbaţi, în care tenacele **I. Colceriu** (Inst. Constr. Buc.) l-a întîlnit pe gălăţeanul V. Filimon, (Poli. Galaţi), un jucător abil, care a abordat partida cu aplomb, reuşind să cîştige primele două seturi la 19 şi 15. Mărind atenţia şi jucînd cu mult calm, Colceriu pune treptat stăpînire pe joc şi îşi adjudecă următoarele trei seturi la 16, 8, 12, misiunea lui fiind facilitată şi de nervii lui V. Filimon, care au cedat complet. O partidă interesantă, mai ales prin evoluţia scorului, au oferit-o şi cuplurile „de la mixt" : **Roberta Toma, M. Ene** (A.S.E. Buc.) — **Cornelia Alexandrescu, Şt. Stroe** (Poli. Buc.). După ce politehnicienii cîştigă două seturi, slăbesc ritmul, permiţînd colegilor de la A.S.E. să egaleze şi să debuteze convingător în setul decisiv. Aceştia din urmă, însă, dorind prea mult victoria, greşesc la fel de mult, lăsînd astfel cuplului Alexandrescu, Stroe drum deschis spre titlul de campioni universitari.

Iată învingătorii celorlalte probe: simplu fete — **Roberta Toma** (A.S.E. Buc.) ; dublu fete — **Elena Popa, Gabriela Stanciu** (Universitatea Buc.) ; dublu băieţi — **I. Colceriu, M. Grigorescu** (Inst. Constr. Buc.) ; echipe fete : 1. **Universitatea Buc. (Elena Popa, Gabriela Stanciu),** 2. A.S.E. Buc., 3. Conservatorul Cluj ; echipe băieţi: 1. **Inst. Constr. Buc. (I. Colceriu, M. Grigorescu, N. Avram, D. Stanciu),** 2. A.S.E. Buc., 3. Conservatorul Cluj.

Nuşa DEMIAN

TENIS

AU FOST DESEMNAŢI CIŞTIGĂTORII CONCURSURILOR DE JUNIORI

S-a încheiat concursul republican de sală ediţia 1973, rezervat juniorilor şi junioarelor. La fete *Maria Denov* (U.T.A.) — antrenor E. Takacs, revenind la buna ei valoare a cîştigat învingînd pe colega sa de club Dorina Brăştin cu 6—4, 6—4. La categoria juniori 15—16 ani *Sorin Orăşeanu* (Constructorul Hunedoara) — antrenor I. Crişan, dovedind multe calităţi şi cunoştinţe tehnice a cîştigat locul I în grupă, cu toate că a pierdut o partidă, în faţa lui C. Feţeanu (Cutezătorii) cu 6—2, 3—6, 6—2. La juniori mari *M. Tăbăraş* (Progresul) — antrenor A. Schmidt, s-a impus cu autoritate învingînd pe rînd pe Fl. Manea (Dinamo) cu 4—6, 6—1, 6—5; pe C. Curcă (Progresul) cu 6—1, 6—3 şi pe M. Mîrza (Progresul) cu 6—3, 6—3. În momentul de faţă este cel mai bun junior şi datorită calităţilor şi procedeelor tehnice pe care le posedă este o mare şi certă speranţă a tenisului românesc. Ocupanţii celorlalte locuri la cele trei categorii le vom publica ulterior, deoarece mai sînt de disputat două partide restanţe.

Rezultate: junioare — Mariana Hadgiu (Dinamo) — Dorina Brăştin (U.T.A.) 4—6, 6—3, 6—1; Dorina Brăştin — Luci Romanov (Cutezătorii) 6—4, 6—2; juniori — 15—16 ani: M. Mîrza (Progresul) — C. Feţeanu (Cutezătorii) 6—1, 5—6, 6—2; S. Orăşeanu — M. Mîrza 6—3, 6—3; C. Feţeanu — E. Pană (Cutezătorii) 6—3, 6—2; categoria 17—18 ani: C. Curcă (Progresul) — T. Mîrza 6—1, 6—4.

S. IONESCU

Cîştigătorul turneului juniorilor mari — Mihai Tăbăraş *(Progresul)*
Foto : I. MIHAICA

PATINAJ

CEI MAI TINERI PATINATORI ARTISTICI ŞI—AU DESEMNAT CAMPIONII

Campionatul naţional de patinaj artistic rezervat copiilor a reunit, la Miercurea Ciuc, 65 dintre cei mai talentaţi tineri patinatori din Braşov, Bucureşti, Cluj, Galaţi şi din oraşul gazdă. După trei zile de dispute interesante, pe parcursul cărora am înregistrat numeroase şi spectaculoase inversări de situaţii, întrecerile au luat sfîrşit cu un bilanţ care a dat satisfacţii depline tuturor.

Iată campionii şi vicecampionii naţionali la figurile libere precum şi campionii şi vicecampionii absoluţi ai campionatelor. *Avansaţi — băieţi:* 1. G. Popa (Constructorul Bucureşti) 6—66.4 p; 2. V. Chirilă (Şc. sp. 1 Galaţi) 11—51,40 p; *fete:* 1. Gabriela Călinescu (Constr. Buc.) 6—66,55; 2. Eugenia Grigoriţă (Şc. sp. 1 Galaţi) 9—65,70; *copii III-fete:* 1. Renate Tuchserer (Şc. sp. 1 Galaţi) 7—79,8; 2. Cătălina Grădişteanu (Şc. sp. 1 Galaţi) 8—78,7; *băieţi:* 1. F. Zölde (Dinamo Braşov) 10—68 25; 2. O. Marinescu (Şc. sp. 2 Buc.) 8—65,0; *copii II băieţi:* 1. T. Suciu (Constr. Buc.) 5—80,35; 2. Al Anghel (Şc. sp. 2 Buc.) 10—75,8; *fete:* 1. Mariana Chiţu (Dinamo Braşov) 5—91,35; 2. Dana Nigrim (Dinamo Braşov) 15—76,50; *copii I băieţi:* 1. B. Krutti (Dinamo Braşov) 7—86,2; 2. M. Deac (Constr. Buc.) 8—85,85; *fete:* 1. Tereza Nencu (Constr. Buc.) 7—86,65; 2. Dana Rădulescu (Din. Buc.) 8—87,15. *Clasament final; avansaţi-băieţi:* 1. G. Popa 5—97.30; 2. R. Haimovici (Constr. Buc). 12—77,10; *fete:* 1. Consuela Roman (Dinamo Buc.) 5—99,8; 2. Gabriela Călinescu (Constr. Buc.) 10—94,85; *copii III-fete:* 1. Manuela Băditoiu (Dinamo Braşov) 6—111.0; 2. Cătălina Grădişteanu 12—110,5; *băieţi:* 1. P. Daniel (Dinamo Buc.) 8—104,3; 2. O. Marinescu 11—103,3: *copii II băieţi:* 1. T. Suciu 5—118,65; 2. Al. Anghel 10—114,6 (fiind doar doi concurenţi la start, la această categorie nu s-a acordat titlu); *fete:* 1. Mariana Chiţu 5—133,25: 2. Dana Nigrim 15—110,20: *copii I băieţi:* 1. C. Bogdan 7—127,0; 2. M. Deac 8—125,15; *fete:* 1. Dana Rădulescu 6—129,35; 2. Tereza Nencu 9—127,15.

MECIURI ATRACTIVE ŞI ÎN GRUPELE SECUNDE

Hunedoara, 18 (prin telefon). În grupa a doua a turneului final al seniorilor (pentru desemnarea locurilor V—VIII), meciul B. Almăjan (Dinamo Bucureşti) — M. Rusu (C.S.U. Construcţii), cîştigat de primul cu 3—6, 6—0, 6—3, a reţinut în mod deosebit atenţia. Prin jocul său apropiat, în multe privinţe, de acela al tenismenilor din prima grupă, Almăjan a arătat o bună pregătire, intrînd astfel în atenţia antrenorului echipei naţionale, Cristea Caralulis, prezent la întreceri. I. Kerekeş — după o perioadă de stagnare — s-a prezentat la dispute cu un bagaj de cunoştinţe tehnice pe care nu i le cunoşteam. Jucătorul braşovean a obţinut a doua victorie în grupă, învingîndu-l cu 6—4, 6—3 pe M. Rusu, în timp ce Gh. Boaghe, şi el în ascensiune de formă, a cîştigat cu 5—7, 6—3, 6—2 meciul cu Almăjan şi cu 7—6, 7—6 întîlnirea cu Kerekeş. Clasamentul grupei : 5. Gh. Boaghe (C.S.U. Construcţii) 3 v. 6. I. Kerekeş (Dinamo Braşov) 2 v, 7. B. Almăjan (Dinamo Bucureşti) 1 v, 8. M. Rusu (C.S.U. Construcţii) 0 v.

În grupa secundă feminină s-a mai disputat un singur meci : Elena Takacs (Progresul) — Anca Floreşteanu (C.S.U. Construcţii) 6—2, 6—2. Clasament : 5. Florenţa Mihai (Dinamo Bucureşti) 3 v, 6 Felicia Bucur (Dinamo Braşov) 2 v, 7 Elena Takacs (Progresul) 1 v, 8. Anca Floreşteanu (C.S.U. Construcţii) 0 v.

În finala de dublu masculin, dinamoviştii braşoveni Kerekeş şi Vilcioiu, după un joc de mare atractivitate, au dispus cu 6—2, 6—7, 6—2 de cuplul stelist Sotiriu, Popovici. În semifinale, Kerekeş, Vilcioiu — Boaghe, Rusu 1—6, 6—3, 7—6 ; Sotiriu, Popovici — Horvath, C. Hărădău (Constructorul Hunedoara) 4—6, 7—6, 6—2.

La dublu feminin, Mariana Simionescu — Virginia Ruzici (calificate direct în finală, prin neprezentarea adversarelor Elena Takacs, Felicia Bucur) au dispus cu 6—2, 7—5 de perechea Elena Trifu — Valeria Balaj. În singura semifinală disputată, Trifu — Balaj a cîştigat cu 7—6, 7—5 în faţa cuplului Mariana Nunweiller — Florenţa Mihai.

Ion GAVRILESCU

UNIVERSITATEA TIMIŞOARA — A. S. METALCROM TREISTIZO (ITALIA) : 10-0

În ciuda lapoviţei şi frigului, la prima confruntare rugbystică internaţională a anului, în care s-au întîlnit echipele **Universitatea Timişoara** şi **A. S. Metalcrom Treistizo** (Italia), pe stadionul Politehnica din Timişoara, au fost prezenţi numeroşi spectatori.

Terenul greu a solicitat un efort suplimentar din partea jucătorilor pentru a menţine acelaşi ritm rapid pe tot parcursul partidei. Timişorenii s-au dovedit mai incisivi pe aripi, au atacat mai mult, reuşind să cîştige cu 10—0 (4—0). Au înscris : **Peter** şi **Priess** (cîte o încercare), **Ceauşu** (transformare). A arbitrat foarte bine **René Chiriac. (P. ARCAN — coresp. judeţean).**

MARIAN SLAVIC 1:56,6 PE 200 m LIBER — RECORD DE BUNĂ VALOARE EUROPEANĂ

NATAŢIE

BRAILA 18 *(prin telefon)* Imagine neschimbată în cea de a doua zi a concursului de selecţie, în rapida piscină (construcţia ei permite obţinerea unor bune rezultate) din localitate. În marea majoritate a probelor, destul de sărac populate, am urmărit cîte unul, cel mult doi concurenţi capabili de performanţe de nivel republican.

Singura cursă mai animată a fost cea de 200 m liber, care prezenta la start doi vechi rivali, *Marian Slavic* şi *Eugen Almer.* Confirmînd excelenta dispoziţie în care se află, bucureşteanul a înotat de la primii metri extrem de viguros, lăsîndu-şi adversarul la două bune lungimi. Slavic a continuat întrecerea într-un tempo ridicat şi a slăbit foarte puţin pe ultimele două lungimi. Cu toate acestea, timpul realizat — 1:56,6, superior cu 1,7 sec vechiului record care-i aparţinea — este de bună valoare. Şi următorii trei clasaţi au coborît sub 2:04,0, astfel că se anunţă perspectiva unei bune ştafete de 4x200 m a craulişţilor.

Octavian Resler a preluat din mers tradiţia brasiştilor după retragerea din activitate a lui V. Costa şi A. Soptereanu. Sîmbătă, el a obţinut 68,0 pe „sută", iar duminică reprezentantul clubului Steaua a corectat şi cel mai vechi record din tabelă pentru bazine de 25 m, fiind cronometrat pe distanţa de 200 m în 2:31,1 (v. rec. Şoptereanu 2:31,2 din 1967). Cifra este însă mai slabă comparativ cu rezultatul de la 100 m, ceea ce trădează o insuficientă rezistenţă. În sfîrşit, *Dietmar Wetterneck* a depăşit — aşa cum era de aşteptat — limita celor 4:50,0 în proba de 400 m mixt. Reşiţeanul a pornit însă prea slab pe lungimile de delfin şi spate, iar la bras şi craul, unde este încă deficitar, nu a mai putut reface distanţa faţă de graficul prevăzut de antrenorul său. Noul său record, 4:48,6, (v.rec. 4:50,2) poate fi mult îmbunătăţit.

Rezultate tehnice : 400 m liber (b): **A. ADAM** 4:28,9 (r.p.); 400 m liber (f): **ILDICO HORVAT** 5:06,2 (r.p.); 200 m liber (f): **EUGENIA CRISTESCU** 2:23,7; 200 m liber (b): **M. SLAVIC 1:56,6 — rec. naţional** (pentru bazin scurt), E. Almer 2:02,0, C. Kokay 2:03,2, A. Adam 2:03,9; 200 m delfin (f): **ANCA GROZA** 2:30,6; 200 m delfin (b): **I. MICLĂUŞ** 2:16,7 (r.p.); 400 m mixt (b): **D. WETTERNECK 4:48,6 — rec. naţional** (pentru bazin scurt); 200 m bras (b): **O. RESLER 2:31,1 — rec. naţional** (pentru bazin scurt), E. Hempel 2:33,8, D. Aldea 2:35,3 (r.p.), L. Soptereanu 2:37,4 (r.p.); 200 m bras (f): **ANCA GEORGESCU** 2:54,7, Camelia Hoţescu 3:00,2 (r.p.); 200 m spate (b): **GH. LUPU** 2:19,8, D. Gropşan 2:20,8 (r.p.); A. Horvat 2:21,0 (r.p.); 200 m spate (f): **LAVINIA DONEA** 2:39,9; 200 m mixt (f): Anca Groza 2:37,9.

Adrian VASILIU

BOX

LA GALAŢI, AMĂZĂROAIE L-A ÎNVINS PE POMETCU !

GALAŢI, 18 (prin telefon, de la corespondentul nostru). Meciul amical de box dintre Constructorul din localitate şi Rapid Bucureşti, în care s-au întîlnit şi cei doi vechi rivali, *Octavian Amăzăroaie* şi *Gabriel Pometcu,* a reunit în jurul ringului din Sala sporturilor un număr record de spectatori (aproape 4000, deşi capacitatea sălii este de... 2200 de locuri). Cei prezenţi au fost satisfăcuţi de a fi urmărit partide de bună calitate, în fruntea cărora s-a situat, fireşte, meciul dintre cei doi candidaţi la titlul de campion al categoriei pana, Pometcu şi Amăzăroaie. Gălăţeanul a valorificat „avantajul terenului propriu" şi boxînd excelent în primele trei reprize (partida s-a disputat în 5 reprize a 2 minute) a obţinut o meritată victorie în faţa lui Pometcu. Meciul a fost de o rară spectaculozitate, cei doi sportivi oferind o adevărată demonstraţie de scrimă pugilistică. Tot în 5 reprize a 2 minute s-a desfăşurat şi partida dintre *A. Guţu* (Galaţi) şi *C. Hoduţ.* Întîlnirea a fost frumoasă şi disputată sub semnul echilibrului, de la primul pînă la ultimul sunet de gong. Totuşi, arbitrii l-au declarat învingător, în mod nejustificat, pe Guţu. Celelalte rezultate (primii sînt gălăţenii): *P. Ganea* b.p. *I. Frumosu, M. Toni* b.ab. 2 *V. Stan, G. Groza* m.n. *A. Moldovan, N. Boşcu* b.ab. 2 *P. Anton, R. Iordache* m.n. *N. Paraschiv, Şt. Voicu* p.p. *V. Filip, S. Tirilă* m.n. *C. Nicolae, C. Cojocaru* b. desc. *P. Cojocaru* (decizie eronată).

Telemac SIRIOPOL

ATLETISM

S-AU ÎNCHEIAT CAMPIONATELE ÎN SALĂ ALE JUNIORILOR II

ZIUA A DOUA MAI DARNICĂ IN PERFORMANŢE DE VALOARE

BOTOŞANI, 18 (prin telefon). Vom începe comentariile la cea de a doua zi a campionatului naţional de sală al juniorilor de categoria a doua cu o restanţă. Ora tîrzie la care s-a încheiat, nu ne-a permis să vă relatăm rezultatele finale de la proba de 50 m a băieţilor, fără îndoială, cursa zilei. A cîştigat — după o finală mult controversată — constănţeanul **Viorel Dumitrescu,** dar numai după ce clujeanul **Alexandru Fülop,** care lăsase cea mai bună impresie pînă atunci — în semifinale egalase recordul lui Dumitrescu (5,8) — s-a oprit la jumătatea cursei cînd nimic nu părea să-i mai impiedice a doua victorie.

A doua reuniune a concursului a fost mult mai generoasă în rezultate de valoare. A căzut şi singurul record naţional : brăileanul **Victor Grigore** a întrecut de trei ori performanţa maximă a categoriei sale de vîrstă la aruncarea greutăţii, stabilind-o, în cele din urmă, la 15,31 m. În ambele probe de garduri au fost egalate recordurile de sală, la fete de către **Mihaela Stoica** (S.S.A.) care a alergat în serie şi în finală 7,7, iar la băieţi, primii doi clasaţi, **Adrian Calimente** (Şc. sp. Arad) şi **Ion Ganea** (Lic. „I. Slavici" Arad) au fost cronometraţi în 7,0. Promiţătoare este performanţa învingătorului la săritura în lungime : **Tudor Vasile** (Viitorul) a reuşit 7,05 m, la numai 1 cm de recordul colegului său de club, **Bedros Bedrosian.**

REZULTATE TEHNICE : **BĂIEŢI :** 50 m : 1. **Viorel Dumitrescu** 5,9 ; 2. Victor Dumitrescu (Şc. sp. Oraşul Gheorghe Gheorghiu-Dej) 6,0 ; 3. G. Kurutz (Rapid) 6,0 50 m.g. : 1. **A. Calimente** 7,0 ; 2. I. Galea 7,0 (record egalat) ; 3. E. Alexe 7,3 ; lungime : 1. **G. Vasile** 7,05 ; 2. E. Petrescu (Viitorul) 6,71 : 3. T. Cichi (S.S.A.) 6,60 ; greutate : 1. **V. Grigore** 15,31 (nou record) ; 2. C. Ciuplea (Şc. sp. Brăila) 14,55 ; 3. C. Preda (Lic. 35 Buc.) 14,50 ; **FETE :** 50 m.g. : 1. **Mihaela Stoica** 7,7 (rec. egalat) ; 2. Olivia Covaciu (Mureşul Tg. Mureş) 7,9 ; 3. Roxana Slădescu (Steaua) 8,0 ; lungime : 1. **Doina Spînu** (Şc. sp. Piteşti) 5,59 : 2. Carmen Golguţ (Lic. 2 Braşov) 5,42 ; 3. Alice Şandu (S.S.A.) 5,35 ; înălţime : 1. **Cleopatra Farcaş** (Lic. 2 Iaşi) 1,58 m ; 2. Georgeta Niţă (Lic. Haşdeu Buzău) 1,58 m ; 3—4. Mihaela Şerban (Şc. sp. Brăila) şi Niculina Ilie (S.S.A.) 1,54 m ; greutate : 1. **Sofia Mitrică** (S.S.A.) 12,28 m ; 2. Liliana Georgescu (Steaua) 11,02 m ; 3. Augusta Duca (Lic. Bolyai Tg. Mureş) 10.72 m.

Vladimir MORARU

HIPISM

EFECTIVELE DE BAZĂ ALE ANTRENORILOR

Efectivul trăpaşilor de trei ani şi mai vîrstnici a suferit, ca-n fiecare an, anumite modificări în ceea ce priveşte felul cum a fost repartizat antrenorilor. Mai ales că în viitorul sezon numărul formaţiunilor a crescut de la 12 la 13.

În consecinţă, reproducem pentru cititorii rubricii schimbările survenite.

Lotul antrenorului **Avram** nu cuprinde nimic nou, bazîndu-se pe : Rapsod, Orfelina, Joviala, Ris, Ornic, Hipoderm şi Veranda.

La reapariţie, **Brailowsky** şi-a încropit efectivul cu elemente luate „de ici şi de colo", dar nu lipsite totuşi de perspectivă. El se ocupă acum de pregătirea lui Tulnic, Halina, Metopa, Soveja, Elocvenţa şi Antet. În schimb, **Dinu** posedă în acest an un lot substanţial schimbat : Habar, Heroina, Inimos, Palmier, Haţegana şi Harieta.

Niculae Gheorghe şi-a menţinut vechii cai, în frunte cu Cuc. Apoi : Hectar, Hegemona, Creol, Vărătec şi Ilenuţa. O singură noutate : Eliza. Fratele său, **Vasile Gheorghe,** şi-a ameliorat sensibil valoarea exemplarelor. Pe lîngă Gabarit, Filomela, Jeleu şi Karlinga, are acum pe Ofis şi Perja. Ceea ce nu-i deloc puţin în generaţia trei anilor !

După un an plin de frumoase succese, **Traian Marcu** şi-a menţinut toate vedetele : Semeţ, Hotoman, Caliopa, Raţiunea, Cumulus, Nuvela şi Fanta. A trebuit să renunţe la Tulnic, deoarece pentru Derby l-a preferat, cum era şi normal, pe Hotoman. Nici la **Traian Marinescu** n-au survenit modificări. Sînt pregătiţi : Topaz, Tesalia, Mîndru, Artizan, Teodora şi Rotula. În situaţie similară este şi antrenorul **Mihăilescu** cu: Rosalin, Silvia, Papanaş, Secol, Cumplit, Rusculţa şi Tiradă. **Oană** şi-a menţinut şi el efectivul : Odiseu, Komişel, Sabotor, Orion, Panama şi Izma. **Solcan** se va prezenta cu: Kilowat, Raliu, Garofiţa, Atlas, Madison, Hiena, şi Hidra, iar **M. Ştefănescu** cu: Senzaţia, Minunea, Viraj, Sergent, Hematia şi Suzana. **Tănase** speră să-şi menţină titlul de campion, bazîndu-se pe un lot valoros: Formula, Rai, Măcieş, Venus, Begonia, Tufăniţa, Hruba. În sfîrşit, decanul de vîrstă al antrenorilor noştri, **Toderaş,** deţine în efectivul vîrstnic următoarele exemplare: Somnoroasa, Papion, Henţ, Rosita, Datina şi Busuioc.

În afara loturilor enunţate mai sus şi care cuprind elemente cunoscute de obişnuiţii cîmpului de curse ploieştean, fiecare antrenor mai are în pregătire cîte opt mînji care vor începe să debuteze în cursul lunii mai.

Pînă în prezent, antrenamentele s-au menţinut la nivelul pregătirii fizice normale, ele urmînd să treacă la o fază superioară spre sfîrşitul lunii. Bineînţeles, dacă nu se va opune iarna...

Niddy DUMITRESCU

OFICIUL DE TURISM BUCUREŞTI

VĂ OFERĂ PRIN FILIALELE SALE DIN CALEA VICTORIEI NR. 100 ŞI BULEVARDUL REPUBLICII NR. 68

● EXCURSII CU TRENUL ŞI CU AUTOCARELE LA SFÎRŞIT DE SĂPTĂMÎNĂ PENTRU PRACTICAREA SPORTURILOR DE IARNĂ ÎN STAŢIUNILE : BUŞTENI, PREDEAL, SINAIA, CU CAZARE ÎN VILE SAU ÎN CABANELE DIN MASIVUL BUCEGI.

● EXCURSII CU TRENUL DE O ZI — DUMINICA — PE VALEA PRAHOVEI

● EXCURSII DE O ZI — CU AUTOCARELE LA : SINAIA, PREDEAL, POIANA BRAŞOV ŞI HIDROCENTRALA DE PE ARGEŞ.

● LA CEREREA COLECTIVELOR DIN INSTITUŢII, INTREPRINDERI ŞI A ŞCOLILOR, SE POT ORGANIZA EXCURSII PE TRASEELE SOLICITATE.

fotbal

Rapid — Lotul de tineret (sub 21 de ani) 1-0 (1-0)

...ȘI, TOTUȘI, NELINIȘTI PENTRU GIULEȘTENI, SPERANȚE PENTRU JUVENTIȘTI

Frig pătrunzător, ieri dimineață, în Giulești. Și totuși a venit destulă lume să vadă amicalul dintre două echipe ce se pregătesc pentru recentele jocuri din Cupa Cupelor (Rapid) și turneul internațional de la Viareggio (lotul de tineret). După „testul Videoton" mai toți așteptau ca rapiditii să desfășoare un joc îmbunătățit, mai toți așteptau ca echipa cadeților de 21 de ani să fie o pradă ușoară, acum, la al doilea sau meci adevărat. Dar concluziile au fost altele, îngrijorătoare pentru Rapid și îmbucurătoare pentru juventiștii lui Cornel Drăgușin. Pentru că, deși Rapidul a ciștigat în final cu 1—0, prin autogolul lui Unchiaș (minutul 38, la o fază inițiată de Codrea care a combinat frumos cu Neagu și a presat defensiva adversă, surprinsă), deși giuleștenii au ciștigat, spuneam, evoluția lor nu a mulțumit pe nimeni. E drept, a lipsit din formație (în afara lui Boc și Răducanu, aflați în Spania cu lotul A) Niki Dumitriu (luxația unui deget de la picior), și absența strategului reprezenta un handicap. Dar de aici și pînă la jocul modest al majorității titularilor care se pregătesc să întîlnească, totuși, pe Leeds, există o distanță care nu admite scuze. Lipsa de claritate în acțiuni, lipsa de intuiție și angajament, ca și complacerea mai tuturor jucătorilor într-o stare vecină cu apatia, nu se pot explica prin absența lui Dumitriu II, mai ales că antrenorul Bazil Marian a cerut mai tot timpul jocului o participare mai responsabilă a fiecărui jucător. La polul opus, adică peste așteptările generale, acești tineri talentați din lotul „under 21", ambițioși, cu personalitate în joc (Vișan și Mureșan, în special), cu o foarte bună mișcare în teren, și cu curaj după pauză. Lipsa unui „vîrf" autentic a privat, însă, team-ul juventiștilor de realizări superioare în fazele de finalizare.

Prima repriză a fost, totuși, repriza Rapidului. Cu mai multă maturitate, giuleștenii au controlat jocul, dar fără materializare. Pentru că Neagu a ezitat în careu într-o situație foarte bună (min. 23), pentru că singurul om mai ofensiv (Năsturescu) a fost mereu stopat prin duritățile de Ciocîrlan, iar Petreanu a avut în Purima un adversar nesperat de activ și tenace. Și, în primul rînd, pentru că nici mijlocașii și nici atacanții rapiditi nu și-au asumat responsabilități de construcție sau (să nu mai vorbim!) de finalizare. Așa că, singurul gol aparține unui fundaș advers care, paradoxal, a jucat foarte bine. Cadeții, cu o vizibilă timiditate și fără „vîrful" de care aminteam, se mulțumesc doar cu două șuturi frumoase ale lui Iovănescu. După pauză, însă, juventiștii intră mult mai decișii. Și va fi repriza lor. O repriză cu mult mai multe faze ofensive (Mureșan, trecut vîrf, dă atacului mai mult „tupeu"). Szabadoș prinde un început de repriză foarte bun, trece de tot ce-i iese în cale, dar este faultat evident în careu (min. 55), fără ca arbitrul să acorde penaltyul de drept; Niculescu intervine salutar în min. 60 la o minge cu boltă a lui Bataclîu; Niculescu și Mușat salvează de două ori de pe linia porții (min. 69)... Argumente suficiente pentru o remiză care ar fi reprezentat, credem, rezultatul cel mai echitabil, chiar dacă rapiditii se vor „trezi" cu adevărat abia în final, după accidentarea lui Angelescu (luxație a genunchiului drept), și vor avea cîteva zvîcniri ratate, însă, de M. Stelian (min. 82 și 90) sau Neagu (min. 83).

Brigada bucureșteană de arbitri (C. Ioniță I — la centru; T. Onicel și J. Roibănescu — la linie) a condus următoarele formații:

RAPID: Niculescu — Pop (min. 46 Stefan), Grigoraș, Mușat, Codrea — M. Stelian, Angelescu (min. 70 Dinu) — Năsturescu (min. 46 Petreanu), Savu (min. 65 Naom), Neagu, Petreanu (min. 46 Dumitriu III).

LOTUL DE TINERET: Ion Gabriel — Purima (min. 65 Onuțan) Unchiaș, Poraschi, Ciocîrlan — Iovănescu, Mureșan (min. 46 Ion Ion) Vișan — Batacliu, Rădulescu (min. 46 Mureșan), Szabadoș (min. 65 Amarandei).

Mircea M. IONESCU

PRONOSPORT

Așa arată o variantă cu 13 rezultate exacte la concursul Pronosport nr. 7, etapa din 18 februarie 1973.

I.	Bologna — Ternana	1
II.	Cagliari — Internazionale	2
III.	Lazio — Lanerossi	1
IV.	Milan — Juventus	x
V.	Napoli — Roma	1
VI.	Sampdoria — Palermo	x
VII.	Torino — Fiorentina	1
VIII.	Verona — Atalanta	x
IX.	Brindisi — Reggina	1
X.	Catania — Ascoli	2
XI.	Catanzaro — Bari	x
XII	Mantova — Como	2
XIII.	Reggiana — Genoa	x

Fond de premii: 401 935 lei.

Plata premiilor pentru acest concurs se va face astfel: în Capitală începînd din 23 februarie pînă la 4 aprilie 1973, iar în țară începînd aproximativ din 28 februarie pînă la 4 aprilie 1973, inclusiv.

ÎN AMBELE SENSURI

Jocurile de pregătire ale echipelor de fotbal cresc în intensitate. Numărul spectatorilor a căpătat încă un zero. Antrenorii își pierd treptat calmul dobîndit în poienile înzăpezite. Există în aceste jocuri de pregătire o formă de tumult primăvăratic. Așa a fost și ieri, în Giulești.

Spectatorii așteaptă mereu noul. Evoluția lui Unchiaș a fost aplaudată în inima Giuleștilor. Suporterii feroviarilor, văzîndu-l pe Purima, s-au întrebat: *„De unde l-o mai fi luat Nicu Dumitrescu și pe fundașul ăsta?"* Cineva a răspuns: *„Băiatul e din Mediaș. Vine puternic"*. În repriza a doua, cînd Bazil Marian a trimis în joc linia „pitică" Naom-Dinu, spectatorii giuleșteni și-au îndreptat privirile spre foarte tinerii Iovănescu și Ion Ion. Și iarăși, cineva a spus: *„Se vede școala lui Fabian. Școală de mare finețe. Ce păcat că Aelenei nu e și el la Sevilla. Le-ar fi plăcut tare mult spaniolilor jocul lui cu fente și accente"*.

Nevoia de nou e vizibilă în acest început de primăvară.

Tinerii cresc, văzînd cu ochii. La ieșirea din Parcul Doctor Staicovici, suporterii Progresului erau entuziasmați de mijlocașul lor cel nou, Bora, pe care-l socotesc de trei ori mai bun decît Dudu Georgescu. Și mai pomeneau „progresmenii" de Barthales, căruia îi prevăd o frumoasă carieră pe extremă.

Oameni noi, nume noi...

Dacă citiți, însă, numele adunate în această pagină de fotbal, veți vedea că circulația jucătorilor se face în ambele sensuri. La știrea jocului susținut de Metrom, de pildă, veți vedea că doi dintre cei care au marcat golurile victoriei Metromului sînt foștii stegari Gane și Furnică. Dacă mai adăugăm că Vladimir Grosaru, oaspetele paginii noastre de sîmbătă, a mai anunțat un schimb Steagul roșu — Metrom, în care Steagul îl primește pe Paraschivescu, iar Metrom îl capătă pe Florescu, e lesne de văzut că trioul de avangardă al Metromului e „curat Steagul roșu": Furnică — Gane — Florescu.

Așadar, se circulă în ambele sensuri. Totul e ca această circulație greu de dirijat să capete ritmul tinereții...

ALF RAMSEY...

L-am văzut, pentru prima oară, acum 5 ani, la Florența.

Anglia, marea favorită a turneului final al campionatului Europei, pierduse cu 0—1, în fața iugoslaviei. Cronicarii se îmbulzeau în fața ușii vestiarului englez. Italienii, plini de temperament, băteau în ușă, cu pumnii. În fața acestei neașteptate agresiuni, ușa s-a deschis. Maserul echipei Angliei a spus: **„Domnul Ramsey vă roagă să-l așteptați cinci minute"...**

Peste cinci minute a apărut Alf Ramsey. Se pieptănase cu grijă. Zîmbea protocolar.

Prima întrebare a cronicarilor a fost rostită în consens: **„Credeți că golul victoriei iugoslave a fost înscris din ofsaid?"**

Ramsey și-a privit uimit interlocutorii: **„Anglia este țara care l-a învestit pe arbitru cu dreptul de suzeranitate. A-i pune la îndoială decizia ar fi o crimă de lèse-majesté".**

Au urmat întrebările tehnice. Am reținut doar formidabilul efort al lui Ramsey de a nu-și trăda surprinderea în fața acelor monumente de banalitate.

...L-am revăzut în „catacombele" Wembley-ului, atunci, în ianuarie 1969. Venise să felicite echipa României. A spus iarăși doar cîteva cuvinte: **„Îmi pare bine că am contribuit la realizarea unui joc bun".** Atît, și nimic mai mult.

Anii au trecut... A venit Guadalajara... A venit faimosul meci de la Leon. Marele meci Schön — Ramsey. Aproape de miezul nopții a avut loc conferința de presă televizată. Schön și Ramsey îmbătrîniseră cu 20 de ani în 120 de minute. Întrebările cronicarilor păreau mai ceremonioase. Toate nuanțele frondei gazetărești pieriseră în fața amintirii jocului de la Leon. O singură dată, un cronicar mai tînăr a pus o întrebare de rutină: **„De ce l-ați schimbat, domnule Ramsey, pe Bobby Charlton?"** Sir Alf a dus palma la frunte și a rămas gînditor: **„E ultimul lucru pe care aș fi vrut să-l fac în calitatea mea de antrenor al echipei Angliei".** Și nimeni n-a mai întrebat nimic.

După Mexic, Alf Ramsey a fost supus unor atacuri neîntrerupte. În fruntea ofensivei cronicărești s-a aflat simpaticul nostru colaborator, Brian Glanville, autorul „Ascensiunii lui Gerry Logan". Înverșunatul Brian, care a petrecut cîțiva ani în Italia, în calitate de corespondent, a învățat în Peninsulă arta șicanei, reproșîndu-i lui Ramsey construcția exagerată la mijlocul terenului, renunțarea la jocul pe extreme, centrările excesive în careu și mai ales respectul lui exagerat față de amintirea echipei de aur a lui Bobby Moore.

Ramsey a răspuns mereu cu discreție. El a amintit mereu că un mijlocaș bun e superior unei extreme proaste. El a amintit mereu că pentru spectatorul din tribunele Angliei centrarea pe sus e mai frumoasă decît orice „un-doi" european.

Acum cîteva zile, la Glasgow, Alf Ramsey a obținut cea mai strălucită victorie din prodigioasa lui carieră. Acel 5—0 mai tăios decît privirile „reginei fecioare" reprezintă, pentru spectatorul englez, mai mult decît victoria în finala campionatului mondial de la Londra.

Sir Alf Ramsey, antrenorul care s-a apărat zîmbind...

Ionn CHIRILA

SELECȚIONATA ANDALUZIEI — O FORMAȚIE PUTERNICĂ

(Urmare din pag 1)

villa; dar despre care aș vrea să vă mai spun cîte ceva...

În cursul celor trei reprize, a cîte 30 de minute, au fost utilizați toți jucătorii. Antrenorii **Valentin Stănescu** și **Robert Cosmoc** au prezentat următoarele trei formații diferite:

REPRIZA I: **Răducanu — Sătmăreanu, Boc, Dinu, Hajnal — Dumitru, Beldeanu, Dobrin — Troi, Dumitrache, Iordănescu.** Scor: 1—0, autorul golului, **Dobrin.**

REPRIZA A II-a: **Adamache — Sătmăreanu, Boc, Sameș, Deleanu — Dumitru, Dobrin, Bölöni — Troi, Dembrovschi, Iordănescu.** Scor: 1—0, autorul golului, **Dembrovschi.**

REPRIZA A III-a: **Adamache — Sătmăreanu, Sameș, Boc, Deleanu — Dembrovschi, Bölöni, Beldeanu — Troi, Iordănescu, Hajnal.** Scor: 4—0, autorii golurilor, **Troi** (2) și **Iordănescu** (2).

După cum vedeți, antrenorii au avut grijă ca fiecare jucător să dispute un număr egal de minute. Singurii „sacrificați" au fost **Sătmăreanu, Boc, Troi** și **Iordănescu,** prezenți în toate cele 90 de minute ale partidei-școală din lipsă de înlocuitori. Se înțelege că, pe parcursul meciului, antrenorii au oprit de mai multe ori acțiunile pentru a corecta, pentru a da îndrumări.

Antrenamentele se desfășoară cu intensitate și gradul de participare al jucătorilor este, mai departe, ridicat. Intensitatea lor, realizată printr-un program foarte variat, e susținută cu destulă ușurință, semn că s-a înaintat destul de mult pe calea atingerii unei forme normale, de competiție. Sigur că, în această privință, un prilej foarte util de constatări ni-l oferă partida de marți seara.

Așa cum v-am informat, adversarul ultim din turneu nu va mai fi F. C. Sevilla, ci o selecționată a Andaluziei. Motivul schimbării îl reprezintă mai curînd dorința oficialităților fotbalului spaniol de a prezenta un adversar cît mai puternic lotului nostru și deci de a realiza o victorie; acel 0—2 înregistrat de **Espanol** a produs — totuși — o decepție aici care se vrea ștearsă printr-un rezultat bun marți seara. A mai contat, în luarea acestei decizii, și împrejurarea că **F.C. Sevilla,** care se află în plină luptă pentru revenirea în prima divizie — și are toate șansele s-o facă — a disputat duminică după amiază un meci greu în campionat, cu **Leonesa.** Selecționata **Andaluziei** va apela la jucători de la echipele de primă divizie **Betis Sevilla** (printre alții, celebrul **Del Sol,** fost la Juventus Torino), **Malaga** (care îi va da pe **Macias,** titular al echipei **Spaniei** în meciul de la **Atena** cu **Grecia** din preliminariile C.M., precum și pe sudamericanii **Binerti** și **Villanova**) și **Granada** (reprezentată, printre alții, de golgeterul actual al campionatului spaniol, **Porta**). Vor fi prezenți în selecționată și jucători de la **F.C. Sevilla.** Va fi, cu siguranță o formație puternică, odihnită (campionatul spaniol de prima divizie este întrerupt din cauza pregătirilor lotului reprezentativ), ambițioasă. Antrenorul lui **F.C. Sevilla,** cunoscutul **José Artigas,** îmi spunea de altfel sîmbătă seara, într-o discuție amicală: **„Trebuie ca selecționata română să joace excelent spre a reuși un rezultat bun."**

Ce s-a mai petrecut aici între timp, care sînt ultimele noutăți înaintea întîlnirii de marți, care va începe la ora 21.30, ora Bucureștiului, în următoarea mea corespondență, cea de luni.

SE APROPIE RETURUL...

C.S.M. SIBIU — UNIVERSITATEA CRAIOVA 2—2 (0—2)

SIBIU, 18 (prin telefon). În prezența a peste 2000 de spectatori, s-a disputat în localitate jocul amical de fotbal dintre echipa locală *C.S.M.* și *Universitatea Craiova.* În prima repriză, oaspeții s-au dovedit foarte întreprinzători, reușind să înscrie de două ori prin *Pană* (min. 12) și *Niță* (min. 35). În partea a doua a jocului, gazdele s-au dovedit bine puse la punct cu pregătirea fizică, obținînd egalitatea prin *Floarea* (min. 55) și *Tîrlea* (min. 80).

Universitatea Craiova a aliniat următoarea formație: *Oprea (Papuc) — Niculescu, Bădin, Deselnicu (Caramihai), Bondrea — Strîmbeanu, Mincioagă — Niță, Pană, Oblemenco (Balaci), Marcu (Bălan).*

I. IONESCU, coresp. județean

FARUL CONSTANȚA — DELTA TULCEA 1—1 (0—0)

CONSTANȚA, 18 (prin telefon). — Continuîndu-și seria meciurilor de pregătire, echipa *Farul* a întîlnit duminică pe terenul de zgură pe divizionara B *Delta Tulcea.* La capătul unei partide viu disputate, jocul s-a încheiat la egalitate: 1—1. Oaspeții au deschis scorul prin *Girip* (min. 65). Constănțenii reușesc egalarea în min. 82, prin *Tufan.* În acest joc Farul a aliniat formația: *Pîlcă (Popa) — Ghirca (Stoica), Mihai, Antonescu (Bălosu), Nistor — Tufan, Mihu — Tănase, Stoicescu, Caraman, Măciucă.* A arbitrat bine *Gh. Ispas* (Constanța).

C. POPA, coresp. județean

C.F.R TIMIȘOARA — JIUL PETROȘANI 5—3 (1—1)

TIMIȘOARA, 18 (prin telefon). — În ciuda timpului nefavorabil, peste 2000 de spectatori au asistat la un joc de bună factură tehnică, în care gazdele au evoluat la un bun nivel, au pus de nenumărate ori în dificultate apărarea fragilă a *Jiului.* Oaspeții au dovedit o lipsă de sincronizare la mijlocul terenului și o slabă pregătire fizică. Cele opt goluri ale întîlnirii au fost înscrise de *Kun I* (min. 5), *Speriatu* (min. 47, 65 și 67 — ultimele două din 11 m) și *Giulvezan* (min. 85) respectiv, *Libardi* (min. 10 și 60) și *Roznai* (min. 85).

Șt. MARTON, coresp.

U.T.A. — C.F.R. ARAD 6—1 (2—0)

ARAD, 18 (prin telefon). — U.T.A. a întîlnit în meci amical pe divizionara B din localitate *C.F.R.* La capătul unei partide în care textiliștii au făcut un joc bun, dominîndu-și net adversarul, ei au ciștigat la scor: 6—1. Cele 7 goluri ale întîlnirii au fost înscrise de *Kun II* (min. 25 și 58), *Axente* (min. 15 și 72), *Domide* (min. 63) și *Condruc* (min. 86), respectiv *Cilian* (min. 85). În această partidă U.T.A. a întrebuințat următoarea formație: *Vidac (Ziller)—Calinin (Birău), Pirvu (Călărus), Popovici — Domide, Petescu, Broșovschi — Axente, Kun II (Butoș), Condruc.*

Șt. IACOB, coresp. județean

METROM BRAȘOV — METALUL PLOPENI 3—0 (1—0).

Au înscris **Gane** (min. 20), **Furnică** (min. 48) și **Gabor** (min. 65). **(I. Hirșu,** coresp.)

PROGRESUL BUCUREȘTI — FLACĂRA MORENI 5—2 (4—1)

Duminică dimineața, stadionul din str. dr. Staicovici a găzduit partida amicală dintre formațiile Progresul București și Flacăra Moreni. La capătul unui joc de o bună factură tehnică, echipa Progresul a ciștigat cu 5—2, prin punctele înscrise de **I. Sandu, Matei, Pisiaru** și **Filipescu** (de două ori).

MUREȘUL DEVA — POLITEHNICA TIMIȘOARA 3—3 (0—1)

Partida amicală dintre cele două echipe a oferit o dispută frumoasă, utilă ambelor echipe, care au dovedit o bună condiție fizică și un bun control al balonului. În același timp, cele două formații au rulat tot efectivul de jucători de care dispune. La capătul celor 90 de minute, partida s-a încheiat cu un scor de egalitate: 3—3. Cele șase goluri ale meciului au fost realizate de **Selejan** (min. 47 și 50) și **Precup** (min. 73), pentru Mureșul, respectiv, **Floareș** (min. 30 și 69) și **Dașcu** (min. 63).

I. JURA, coresp.

RAPID PLEACĂ MÎINE ÎN ALGERIA

Echipa Rapid București va pleca mîine dimineață, pe calea aerului, în Algeria, unde va participa la un turneu internațional alături de Selecționata Libiei, formațiile N.A.R. Alger și Ararat Erevan. Primele jocuri se vor disputa în zilele de 21 și 22 februarie, urmînd ca finala și partida pentru desemnarea ocupantelor locurilor 3—4 să se dispute la 24 februarie.

Lotul bucureștenilor va beneficia în acest turneu și de prezența lui Boc și Răducanu, care vor veni în Algeria direct din Spania, unde se află cu lotul național. În privința celor doi jucători accidentați, Dumitriu II și Angelescu, la ora actuală este sigur că mijlocașul rapidist va fi indisponibil aproape două săptămîni datorită luxației suferită la genunchiul drept în meciul de ieri. El nu va face deplasarea. În schimb, Dumitriu II, care are o luxație la degetul unui picior, va efectua deplasarea, existînd speranțe pentru o cît mai grabnică recuperare a sa.

Înaintașul bucureștean Matei trimite balonul, cu capul, spre poarta oaspeților. (Fază din meciul Progresul București — Flacăra Moreni)

MECIURI AMICALE INTERNAȚIONALE

„U" CLUJ — V.S.S. KOSICE 2-0 (1-0)

CLUJ, 18 (prin telefon). În ciuda timpului nefavorabil (vînt, ploaie), circa 2 000 de spectatori au luat loc în tribunele stadionului municipal pentru a urmări partida amicală dintre formațiile **„U" Cluj** și **V.S.S. Kosice** (Cehoslovacia). Jocul celor două echipe a plăcut, în special datorită ritmului rapid impus de gazde, care s-au dovedit bine puse la punct la capitolul pregătire fizică. În min. 10 Uifăleanu scapă pe aripa dreaptă, face o cursă spectaculoasă, centrează în fața porții adverse, Lică intercepteză balonul în careu, dar în momentul șutului este faultat de Batani. Lovitura de la 11 m este transformată de Munteanu. În repriza a doua, se joacă la fel de viu, dar cu mai puține faze de poartă. Gazdele înscriu cel de-al doilea gol în min. 88 prin Crețu, care, cu un șut viclean, păcălește întreaga apărare adversă, inclusiv portarul. **„U": Ștefan** (min. 60 **Totoianu) — Mihăilă** (min. 46 **Crețu), Pexa, Solomon, Cimpeanu** (min. 46 **Mihăilă) — Anca, Fanea Lazăr** (min. 46 **Sudi) — Uifăleanu, Munteanu** (min. 70 **Coca), Șoo** (min. 46 **Barbu), Lică.**

V.S.S.: Ianocko — Kralka, Batani, Jutka, Tamaș — Stafura, Stanco — Angyl, Kiss (min. 46 **Benedic,** min. 78 **Seleș), Straus** (min. 67 **Badeej), Galis.** A arbitrat bine **V. Topan** (Cluj).

V. MOREA, coresp. județean

F. C. BIHOR — UJPESTI DOZSA 0-1 (0-1)

ORADEA, 18 (prin telefon). — Stadionul F. C. Bihor s-a dovedit neîncăpător pentru spectatorii dornici să asiste la partida internațională amicală dintre F. C. Bihor și Ujpesti Dozsa. La capătul unui joc de bună factură tehnică, echipa maghiară a obținut victoria la limită cu 1—0. După cum era de așteptat, redutabila formație Ujpesti Dozsa a fost vioara întîi a jocului. Localnicii, handicapați de absența a trei titulari (Schiopu, Lucaci și Suciu — bolnavi), au dat o replică dîrză echipei oaspete, mai ales în repriza a doua. Ujpesti Dozsa a imprimat un ritm rapid jocului, cu demarcări continue ale înaintașilor, punînd la grea încercare apărarea locală, îndeosebi în prima repriză. După pauză, orădenii, mai insistenți în atac, reușesc să domine pe alocuri jocul, dar în fazele de finalizare ei ratează de fiecare dată egalarea. Cele mai clare ocazii de a marca le-au avut Stan (min. 48) și Tamaș (min. 72). În min. 82 și 84, portarul gazdelor, Bologan, se remarcă prin două intervenții salutare la șuturile expediate din careu de Bene și Fazekaș. Unicul punct al partidei a fost înscris de Bene (min. 4).

I. GHIȘA — coresp. județean

PERSPECTIVELE UNOR REALIZĂRI SUPERIOARE

(Urmare din pag 1)

juniori care doresc să activeze în rîndurile clubului Procedînd așa, mulți antrenori ajung, după un an sau doi să se convingă că au pornit la drum cu o serie de elemente puțin înzestrate pentru marea performanță, că au investit în ei muncă și fonduri materiale de prisos, că au pierdut inutil un timp prețios.

Un singur exemplu, relevat în lucrările adunării generale a clubului, dorim să-l menționăm, cel al antrenorilor **Ilie Munteanu** și **M. Doară** din secția de caiac. În vară, în vacanța anului trecut, zeci și zeci de copii și juniori și-au manifestat dorința de a activa în rîndurile Clubului sportiv școlar. Foarte bine. Se impunea însă ca antrenorii să nu accepte, fără condiții, prezența unora dintre ei în club, într-o secție care vizează performanța. Prin „fără condiții" înțelegînd fără calități adecvate. Or, antrenorii au decretat „principiul porților deschise" în secție. A intrat cine a vrut, copiii au petrecut cîteva săptămîni pe lac, folosind ambarcațiunile clubului (și nu numai atît...), iar în toamnă, o dată cu reînceperea cursurilor, din marea masă a amatorilor de caiac n-a mai rămas aproape nimic... Iată un mod cum NU TREBUIE privită problema selecției!

Selecția, ca proces primar aflat în sfera muncii de instruire, are și alte implicații. El vizează nu numai calitățile intrinsece ale copiilor și juniorilor ci și o serie de relații directe, prin acestea înțelegîndu-se familia și școala. Fiindcă, ce garanții poate avea un antrenor că selecționații vor urma un proces îndelungat de pregătire, dacă nu există asentimentul părinților copiilor, dacă cei în cauză nu sînt elemente cu o bună situație școlară? S-au văzut multe cazuri cînd părinții, neconsultați de antrenori, au făcut obstrucție, și-au oprit copiii de a mai urma o activitate sportivă, după cum există destule exemple de directori de școli, de profesori diriginți care, considerînd că unii elevi nu pot îmbrățișa — la nivelul dorit — și sportul și învățătura au intrat în conflict cu antrenorii. De bună seamă trebuie evitate asemenea cazuri care nu fac decît să provoace complicații în procesul — și așa sinuos — al muncii de selecție. Or, și la acest capitol Clubul sportiv școlar a avut destule minusuri.

Tot cu referire la selecție, un alt aspect. Și anume: modul cum ne orientăm în alegerea copiilor, sub aspect teritorial. Există în perimetrul Clubului sportiv școlar numeroase școli destinate să asigure elemente pentru performanță, cele din sectorul 1 sau din sectoarele limitrofe acestuia. Și totuși, iată, **sînt cazuri cînd unii antrenori își caută copii în sectoare foarte îndepărtate de bazele sportive ale clubului. Un asemenea exemplu îl oferă antrenorii Ion Petru și Cristina Zamfir, care selecționează elevi de la Școala generală nr. 50, situată în apropierea stadionului... 23 August!** Să te deplasezi din piața Muncii la Arcul de Triumf, de cel puțin trei ori pe săptămînă, să recunoaștem că este mult prea mult pentru un copil de 7-9 ani, care trebuie să și învețe... **În cazul antrenorilor de natație, procesul de selecție se desfășoară invers: vara își recrutează elevi care vin să se inițieze la bazinul de la stadionul Tineretului, pentru ca o dată inclusi în secție, să lucreze cu ei la bazinul... de la Complexul sportiv 23 August!?**

I-am întreba deschis pe acești antrenori: dacă ei ar avea copii, ar accepta să fie supuși unui asemenea efort inutil, cu deplasarea de acasă la baza sportivă, străbătînd aproape jumătate din teritoriul Capitalei? Haideți să fim mai realiști, să ne gîndim și la acești copii pentru care sportul înseamnă foarte mult, dar să nu le irosim energiile fără rost.

★

Nu mai insistăm asupra altor aspecte relevate de lucrările adunării generale, considerînd **problema selecției definitorie pentru un club care, prin specificul său, lucrează în exclusivitate cu copii și juniori.** Reținem doar că **antrenorii acestei unități de performanță s-au angajat ca pentru J.O. de la Montreal să asigure lotului reprezentativ nu mai puțin de 21 de sportivi, iar pentru J.O. din 1980 alți 35. Sînt cifre spectaculoase, noi nu ne îndoim că ele ar putea fi și realizate, cunoscînd — repetăm — condițiile oferite celor aproape 900 de copii și juniori care activează în acest club.**

Reținem, de asemenea, unele doleanțe ale antrenorilor și implicit ale sportivilor de aici: amenajarea în incinta stadionului Tineretului a unui restaurant-cantină, posibilitatea de a dispune de un microbuz. O propunere cu implicații mai largi se referă la transformarea bazelor de la „Tineretului" într-un microcentru de pregătire olimpică, sub egida Clubului sportiv școlar și avînd drept beneficiari și reprezentanți ai altor cluburi bucureștene. Rămîne de văzut (și de studiat) în ce măsură un asemenea proiect — fără îndoială interesant — ar putea deveni și fapt.

Luptă acerbă la fileu între atacul echipei Progresul (Poroșnicu) și blocajul Universității Craiova (Drăgan și Braun). (Imagine din meciul Progresul — Universitatea Craiova, 2—3)

Foto: I. MIHĂICĂ

VOLEIBALIȘTII DE LA UNIVERSITATEA CRAIOVA ȘI VIITORUL BACĂU, ÎNVINGĂTORI ÎN CAPITALĂ

(Urmare din pag 1)

Ei au tranșat victoria în primele două seturi tocmai datorită acestor atribute, evidențiate cu precădere în finaluri. Au condus I. Covaci și Em. Iliescu. **(Gh. Andreiță-coresp.).**

VOINȚA ARAD — DINAMO BUCUREȘTI 0—3 (—3, —10, —2). Bucureștenilor le-au fost suficiente 50 de minute pentru a ciștiga fără probleme. Au condus E. Mendel (Sibiu) și L. Andrieș (Cluj). **(Șt. Iacob-coresp.).**

FEMININ

I.E.F.S. — UNIVERSITATEA TIMIȘOARA 3—1 (—8, 6, 7, 13). Pînă la jumătatea setului al doilea, studentele timișorene au lăsat o bună impresie datorită forței atacului, siguranței cu care au barat acțiunile la fileu ale adversarelor, precum și corectitudinii în executarea procedeelor tehnice și coeziunii în joc. Credința într-o victorie lejeră le-au înmuiat parcă acestora picioarele și, în continuare, echipa lui Doru Jitaru a apărut complet schimbată, în timp ce bucureștencele (cu o coordonatoare — Mihaela Marica — mai inspirată în dirijarea atacului decît fusese Cornelia Cîrstoiu) evoluează din ce în ce mai bine și pun stăpînire pe joc. Au arbitrat foarte bine A. Dinicu și V. Savu din București. **(A.B.).**

PENICILINA — C.S.M. SIBIU 3—0 (5, 7, 7). Echipa locală nu a avut un adversar care să-i permită să-și verifice potențialul înaintea importantului meci de miercuri cu Dinamo. S-a observat o îmbunătățire a jocului din linia a doua unde Dobrescu și Chiriițescu au salvat multe mingi, iar în atac au punctat mai mult Itu și Căunei. Au arbitrat I. Petrovici (București) și N. Daniel (Iași). **(D. Diaconescu-coresp.).**

RAPID — FARUL 3—1 (8 —11, 8, 3). Iată un meci în care era posibilă înregistrarea unei mari surprize. Deși Farul a început partida complet debusolată, parcă speriată de prezența sa în Capitală, în setul al doilea, ca și în cel următor, constănțencele au depășit chiar și previziunile antrenorului lor, Ion Cristian, și s-au comportat foarte bine (un **foarte** bine care ține seama, firește de posibilitățile lotului). Ca urmare, jocul a fost alert, interesant, cu unele schimburi de mingi aplaudate. Lipsită de Mariana Baga, Rapid a găsit în Martha Szekely și Constanța Bălășoiu două jucătoare în excelentă formă, despre care se poate spune că singure au ciștigat meciul. Au condus bine Cl. Nistor și Al. Dragomir din București. **(M.T.).**

CEAHLĂUL — DINAMO 0—3 (—3, —1, —7). Dinamo a făcut pur și simplu o... promenadă la Piatra Neamț, unde echipa locală s-a comportat sub orice critică. Au arbitrat M. Herța (Cluj) și L. Ciulea (Tg. Mureș). **(C. Nemțeanu-coresp.).**

„U" CLUJ — UNIVERSITATEA BUCUREȘTI 3—0 (5, 5, 5). Partidă fără istoric, în care bucureștencele au fost prezente doar fizic. „U", mai hotărîtă în atac, a obținut o victorie fără eforturi. A condus cuplul craiovean V. Tilcă și I. Amărăștеanu. **(I. Pocol-coresp.).**

● Sîmbătă s-a disputat partida Constructorul — Medicina 0—3 (—14, —9, —10).

C.E. DE TIR CU AER COMPRIMAT '73

EDIȚIA RECORDURILOR ȘI A SUCCESULUI TINERILOR TRĂGĂTORI

● Evidentele avantaje ale tirului cu acest gen de armă ● Schimbarea de optică în pregătire poate aduce ameliorările necesare în evoluția țintașilor români

LINZ, 18 (prin telefon, de la trimisul nostru).

Întrecerea continentală a celor mai buni trăgători la armele cu aer comprimat s-a încheiat cu performanțe de mare răsunet. Pe drept cuvînt, se poate vorbi de competiția găzduită în pitorescul oraș austriac, ca despre **o ediție a recordurilor.** Așa cum se știe, la cele 12 probe au fost înscrise **10 noi recorduri : 7 mondiale și 3 europene !** Cel mai mare succes l-au obținut țintașii sovietici, cîștigători a 19 medalii (din totalul de 36), celelalte revenind reprezentanților a șapte țări (Polonia — 5, R.F. a Germaniei — 5, R.D. Germană — 2, Suedia — 2, Ungaria, Iugoslavia și Austria — cîte una).

Valoarea ridicată a acestor campionate este demonstrată și de faptul că, **în pofida rezultatelor înalte marcate de seniori, și cei mai buni juniori au realizat cifre foarte apropiate de cele ale colegilor mai virstnici.** Cîștigătoarea probei de pușcă juniori, poloneza Elzbieta Kowalewska, a tras 387 p, în timp ce sovieticul Rainkov (și el destul de tînăr) a intrat în posesia medaliei de aur, cu 388 p — nou record mondial, la categoria seniori. Tot o diferență de un punct a despărțit și pe medaliații cu argint în probele respective : juniori — Pugovkin 384 p, seniori — Kustermann (campion mondial și fost recordman al lumii) 385 p. Demn de subliniat că Pugovkin este singurul concurent care a înscris la Linz un punctaj maxim pe o țintă (a treia) : 100 p.

O situație asemănătoare o aflăm și la pistol, unde juniorul Stolarciuk a tras 389 p, doar cu 3 p mai puțin decît seniorul Kosih (392 p) — fost campion olimpic la pistol liber, la Ciudad de Mexico.

Iată, prin urmare, că la aceste C.E. diferența de virste aproape că n-a contat, asaltul tinerilor fiind deosebit de viguros și încununat deseori de succes.

Același lucru se poate deduce și dintr-o trecere în revistă a **evoluției trăgătoarelor,** multe dintre ele fiind **în evident progres.**

Desigur, se pune întrebarea : căror cauze se datorează această ascensiune vertiginoasă la apropape toate probele, avalanșa de recorduri a ediției a III-a a C.E. de tir cu aer comprimat ? O primă explicație s-ar putea fundamenta pe considerente de ordin material. **Tirul cu acest gen de arme nu solicită fonduri și investiții deosebite.** În general, materialele folosite sînt mai ieftine (armele, apoi diabolourile, care nu necesită la fabricarea lor pulbere, tuburi și capse, ci numai plumb în cantitate foarte mică). La fel și în privința poligoanelor. Orice sală de sport cu o lățime de 16 m poate fi amenajată într-un astfel de poligon. De asemenea, instalațiile aferente sînt ușor de mînuit și transportat. În acest contest, **se creează condiții favorabile,** în mai toate țările, **pentru practicarea tirului cu aer comprimat.** Și în legătură cu pregătirea există o serie de avantaje care concură la obținerea performanțelor : antrenamentele pot fi efectuate în permanență pe o lumină constantă și fără inconvenientul intemperiilor.

Așadar, nedumeririle pe marginea marei extinderi pe care a luat-o tirul cu aer comprimat, pretutindeni, nu-și mai au temei. Sigur, și aici se pun o serie de probleme spinoase, în privința pregătirii tehnice, fizice și, mai ales, psihice. Dar, toate acestea țin de **capacitatea tehnicienilor,** a sportivilor și a **tuturor factorilor care trebuie să contribuie la procesul de instruire.** Cu aceasta, am atins, după părerea noastră, **punctul nevralgic al comportării slabe a majorității sportivilor noștri prezenți pe standurile din Linz.** Chiar dacă am face abstracție de edițiile precedente, cînd concurenții români au figurat printre medaliații cu aur, argint și bronz, tot **nu ne pot mulțumi doar locurile IV (prin Anișoara Matei, la pistol) și V (echipa de pușcă, la seniori),** față de poziția a opta de anul trecut. Pe alocuri, au existat unele creșteri, destul de anemice însă, dar în cele mai multe cazuri s-au înregistrat pierderi simțitoare, ceea ce a făcut să apară un decalaj considerabil între valorile noastre și cele internaționale, aflate într-un progres remarcabil. **Medii sub 380 p la pistol, ca și la pușcă, reduc la zero orice aspirații la locuri fruntașe pe plan european !**

Deseori, federațiile sînt acuzate de un exclusivism exagerat, cînd este vorba de sarcina instruirii sportivilor fruntași. **De data aceasta, la tir, cluburile s-au ocupat, în foarte mare măsură, de pregătirile sportivilor selecționați. Cum s-au ocupat, s-a văzut ! De aceea am dori să cunoaștem părerile conducerilor de cluburi, privind modul cum antrenorii respectivi s-au achitat de misiunea încredințată. Dar tehnicienii Federației, care au menirea să îndrume și să controleze activitatea loturilor republicane ?**

Știe cineva ce și cum va trebui să se lucreze de acum înainte ? Suitei de revendicări se impune să-i ia locul, de pildă, **și o dezbatere asupra metodologiei antrenamentului la tir.** Dar, pentru că asupra acestei probleme vom mai reveni, probabil, încheiem rîndurile noastre, nu înainte, însă, a rezuma o declarație a lui Dan Iuga, semnificativă prin obiectivitatea și sinceritatea ei. Extrem de abătut, el ne-a spus la cîteva ore după terminarea întrecerilor : **„Mă gîndesc mereu ce aș fi trebuit să fac pentru a fi obținut o cifră superioară. Probabil că o să găsesc destul de repede soluția. Mai greu îmi va fi, în schimb, să ajung la rezultatele celor mai buni trăgători ai acestor campionate. Cred că, pentru atingerea acestui obiectiv general, va trebui să găsim, cît mai repede posibil, împreună cu antrenorii, cele mai moderne, cele mai eficiente mijloace de instruire".**

★

Definitivarea, după omologare, a unor clasamente ale C.E. : **pistol echipe seniori :** 1. U.R.S.S. 1552 p, 2. R.F. a Germaniei 1523 p, 3. Polonia 1518 p, 4. Franța 1513 p, 5. Marea Britanie 1509 p, 6. Cehoslovacia 1508 p... 10. România 1489 p ; **individual :** locurile țintașilor români : 21. L. Giușcă 378 p... 28. D. Iuga 376 p... 45. Al. Gered 371 p... 57. M. Teodor 364 p ; **pușcă seniori individual,** locurile trăgătorilor noștri : 11. I. Codreanu 379 p... 13. P. Șandor 379 p... 24 Șt. Caban 376 p... 38. E. Satala 370 p.

Constantin COMARNISCHI

Sovieticul Grigori Kozlh, noul campion european al probei de pistol cu aer comprimat, cu un nou record mondial : 392 puncte. Trăgătorul sovietic a cîștigat, împreună cu formația U.R.S.S., și titlul european pe echipe
Telefoto : A.P.-AGERPRES

Întreceri spectaculoase în reuniunea de duminică în „CUPA PRIETENIA" la patinaj viteză

RIAZAN, 18 (prin telefon, de la trimisul nostru).

În sfîrșit, după două zile în care vremea a fost mai mult sau mai puțin potrivnică concursului internațional de patinaj viteză, **„Cupa prietenia",** duminică dimineața temperatura a fost mai scăzută și concurenții au „alergat" pe o gheață superioară calitativ reuniunilor anterioare. A fost totuși și un impediment : vîntul puternic care bătea lateral. Cu toate acestea, cronometrele electronice au înregistrat noi recorduri naționale ale unor țări participante, iar miile de spectatori, prezenți în tribuna stadionului lui Spartak din Riazan, au asistat la curse frumoase, viu disputate.

Și unii dintre sportivii noștri au fost aproape de recordurile republicane, dar, în cele din urmă, rezultatele lor au constituit doar... recorduri personale. Printre aceștia se numără **Eva Szigeti, Laszlo Lazăr, Augustin Demeter** și **Ladislau Focht** — la 1 000 și 1 500 m.

La proba de sprint, 500 m băieți, dintre cei patru patinatori români, **Ladislau Focht** emitea cele mai multe pretenții după rezultatele obținute în țară. Dinamovistul brașovean nu și-a regăsit însă frecvența rapidă cu care ne obișnuise în concursurile de la Tușnad și nu a reușit să obțină un rezultat valoros, sau să se situeze în prima jumătate a clasamentului. Precipitat încă de la plecare, Focht mai mult a alergat decît a alunecat pe gheață. Singura lui satisfacție a fost aceea că și-a întrecut partenerul direct de cursă, cehoslovacul Ladislav Zikan.

Și în această a treia reuniune, animatorii competiției au fost viteziștii din **Uniunea Sovietică, R. D. Germană** și **R.P.D. Coreeană.**

REZULTATE TEHNICE, băieți (43 concurenți) 500 m : 1. Ri Sin-Cel (R.P.D. Coreeană) 42,89 ; 2. I. Babenkov (U.R.S.S.) 43,74 ; 3. A. Demidov (U.R.S.S.) 43,86 ... 25. L. Focht 47,43 ... 27. Gh. Dumitrescu 47,85 ; 28. A. Demeter 48,27 ... 31. L. Lazăr 49,26 ; **1 500 m : 1. E. Gimatutdinov (U.R.S.S.) 2 : 16,64 ;** 2. I. Babenkov 2 : 18,09 ; 3. S. Morgens (R.D.G.) 2 : 19,11 ... 29. L. Focht 2 : 33,7 ; 30. A. Demeter 2 : 34,51 ... 32. L. Lazar 2:37,03; 33. Gh. Dumitrescu 2 : 39,35. **Fete 1 000 m (34 concurente) : 1. Utte Diks (R.D.G.) 1 : 35,25 ;** 2. Liubova Pagadaeva (U.R.S.S.) 1 : 38,20 ; 3. Brigitte Menel (R.D.G.) 1 : 35,56 ... 27. Eva Szigeti 1 : 47,07 ; 28. Sanda Frum 1 :47,38.

Traian IOANIȚESCU

MARIA ALEXANDRU - PE LOCUL 4 LA BÖBLINGEN

MÜNCHEN, 18 (Agerpres). — Turneul internațional de tenis de masă de la Böblingen, la care participă cele mai bune 12 jucătoare și cei mai buni 12 jucători din Europa, a programat alte întîlniri. După desfășurarea a 7 meciuri — în clasamentul feminin, pe primul loc se află maghiara Judith Magos cu 5 victorii. Urmează în clasament Beatrix Kisházi (Ungaria) 5 victorii (set-averaj mai slab), Ilona Vostova (Cehoslovacia) tot cu 5 victorii, Jill Hammarsley (Anglia) 4 victorii etc. **Maria Alexandru (România) se află pe locul 3 cu 4 victorii și trei înfrîngeri.**

În clasamentul masculin, lider este campionul mondial, suedezul Stellan Bengtsson, cu 5 victorii. El este urmat de compatriotul său Kjell Johansson — 5 victorii și de vest-germanul Eberhard Scholer, de asemenea cu 5 victorii. Francezul Secretin se află pe locul 4, cu 4 victorii și trei înfrîngeri.

MERCKX PARTICIPĂ LA „TURUL SARDINIEI"

MILANO (Agerpres). — Celebrul ciclist belgian Eddy Merckx a sosit la Milano. El se va antrena cu ceilalți membri ai echipei „Molteni" în vederea participării la Turul Sardiniei, care va începe la 24 februarie la Florența. Merckx este complet restabilit de pe urma furunculozei.

Pe marginea meciului Steaua — M.A.I. Moscova din C.C.E. la handbal

ECHIPA BUCUREȘTEANĂ A RĂMAS NUMAI CU SATISFACȚIA UNEI VICTORII IN DEPLASARE

Așadar, echipa Steaua a fost eliminată din C.C.E. la handbal masculin în sferturile de finală ale competiției. A fost eliminată, după cum se știe, într-un mod puțin obișnuit, adică după o înfrîngere pe teren propriu și o victorie... în deplasare, fapt care ne determină să credem că ieșirea prematură a formației noastre campioane din prestigioasa competiție europeană se datorează unui accident, regretabil firește, dar plin de învățăminte.

În primul meci, desfășurat la Ploiești, handbaliștii români au fost învinși de echipa M.A.I. Moscova la opt goluri diferență, dovedindu-se nu numai în declin de formă, dar și lipsiți de calitățile moral-volitive absolut necesare unei confruntări internaționale de asemenea anvergură. Și subliniem lucrul acesta pentru că slăbiciunile amintite au fost evidențiate încă înainte de jocul din C.C.E., mai precis în partida de campionat susținută cu Universitatea București.

După eșecul de la Ploiești, și după două ședințe în care — împreună cu jucătorii — a fost analizat acest eșec, am avut posibilitatea să vedem la Moscova o echipă Steaua schimbată aproape total, cu o capacitate de luptă superioară. Jucătorii bucureșteni au abordat partida retur cu ambiția și orgoliul unei echipe de clasă. Ei au intrat în teren convinși că trebuie să cîștige și au făcut totul pentru a obține o victorie care, fără a le mai putea asigura calificarea, a fost de natură să le redea încrederea în forțele lor, ștergînd, parțial, amintirea rușinoasei înfrîngeri de pe teren propriu. E drept că și în jocul echipei s-au schimbat unele lucruri. Sistemul de apărare adoptat — 6 în linie — s-a dovedit superior celui practicat pînă atunci (5+1), deși au mai existat cîteva „bîlbîieli", mai ales pe extreme ; fiecare jucător a acționat ca un „piston", ieșind cu promptitudine înaintea adversarului din fața sa și ajutindu-și în același timp coechipierul aflat în impas. Replierile n-au mai constituit o problemă, întreaga echipă fiind preocupată de întoarcerea cît mai rapidă pe propriul semicerc atunci cînd acțiunile ofensive erau ratate, iar lucrul acesta poate fi dovedit prin faptul că formația moscovită a înscris un singur gol pe contraatac în întreaga partidă.

Și în atac jocul s-a îmbunătățit vizibil. Coordonatorul echipei, **Cristian Gațu,** a fost preocupat permanent de crearea unor situații favorabile de șut pentru înteri și mai ales pentru **Birtalan.** De altfel, acesta din urmă a reușit să înscrie 12 goluri, dintre care 10 din acțiune, dovedind că, atunci cînd este ajutat de coechipieri, poate să-și rezolve bine sarcinile de „tunar". **Goran, Gruia** și **S. Drăgăniță** au știut și ei să găsească mai repede drumul spre poarta adversă, punctînd spectaculos la capătul unor acțiuni colective bine gîndite, în timp ce **Stockl, Coasă** și **Kicsid** s-au dovedit utili echipei mai ales în jocul de apărare.

Interesant de amintit este și faptul că handbaliștii moscoviți au evoluat cel puțin la același nivel ca la Ploiești, dorind în mod firesc să obțină victoria și pe teren propriu. În repriza secundă ei au practicat în apărare un sistem 3+3 foarte agresiv, care n-a putut anihila totuși acțiunile ofensive ale echipei noastre. Remarcăm lucrul acesta pentru a evidenția și mai mult revenirea echipei Steaua care, fără nici o exagerare, putea — totuși — reuși calificarea dacă pierdea acasă la o diferență mai mică! Ea n-a reușit, însă, să pătrundă în semifinalele C.C.E. Eliminarea echipei Steaua este, însă, plină de învățăminte, constituind o experiență care va preîntîmpina, credem, eșecuri de genul celui înregistrat la Ploiești.

Oricum, chiar în condițiile succesului de la Moscova, jucătorilor de la Steaua li se cuvine și o critică aspră pentru înfrîngerea pe teren propriu, datorată numeroaselor neglijențe dovedite. Dar cum această ediție a C.C.E. n-a fost nici prima și nici ultima, sîntem îndreptățiți să așteptăm de la campioana țării noastre o reabilitare cît mai concretă în viitoarele competiții internaționale de anvergură la care va participa.

Horia ALEXANDRESCU

sportul în lume

HOCHEIȘTII ROMÂNI AU SOSIT LA BUDAPESTA, UNDE MÎINE VOR DISPUTA PRIMUL MECI CU ECHIPA UNGARIEI

BUDAPESTA, 18 (prin telefon, de la trimisul nostru).

După partida disputată miercuri seara în compania puternicei formații de club K.A.C. din Klagenfurt, încheiată — după cum se știe — cu victoria reprezentativei noastre, lotul hocheiștilor români și-a continuat antrenamentele în acest pitoresc oraș austriac în vederea celorlalte jocuri din cadrul turneului de pregătire și verificare pe care-l întreprinde în prezent. În cursul zilei de duminică, jucătorii români au sosit la Budapesta, unde marți și miercuri vor susține două partide amicale cu echipa reprezentativă a Ungariei.

Înainte de a pleca din Klagenfurt, delegația noastră a avut satisfacția de a fi invitată la primăria orașului, unde, în cadrul unei festivități, **dl. Hans Ausserwinkler, primarul orașului, a oferit secretarului general al Federației Române de Hochei medalia de aur a acestei vechi așezări, subliniind cu acest prilej că este pentru prima oară cînd această distincție se acordă unei echipei sportive.**

În cursul zilei de luni (n.r. azi), hocheiștii români vor efectua două antrenamente la Kisstadion, unde vor avea loc și cele două meciuri cu Ungaria. La antrenamente se speră că vor participa și cei trei jucători (Dumitraș, Tureanu și Gh. Huțanu) ușor accidentați la Klagenfurt.

Romeo VILARA

ILIE NĂSTASE ÎN FINALA TURNEULUI DE LA CALGARY

MONTREAL, 18 (Agerpres). — În finala turneului internațional de tenis pe teren acoperit de la Calgary (Alberta) se vor întîlni jucătorii **Ilie Năstase (România)** și Paul Gerken (S.U.A.). **În prima semifinală, Ilie Năstase și Ion Țiriac au furnizat un meci spectaculos. A cîștigat Năstase cu scorul de 3—6, 7—5, 6—1.** În cea de-a doua semifinală, Gerken a cîștigat, tot în trei seturi, în fața spaniolului Gisbert, de care a dispus cu 6—1, 5—7, 6—3.

C.M. de patinaj viteză

STEN STENSEN (Norvegia) CONDUCE DUPĂ TREI PROBE

La Deventer (Olanda) au continuat întrecerile campionatelor mondiale de patinaj viteză. Proba de 5000 m a revenit campionului european, suedezul *Goran Claesson* cu timpul de 7:47,03. El a fost urmat de: Stensen (Norvegia) 7:47,30 și Ivanov (U.R.S.S.) 7:49,76.

Cîștigînd cursa de 1500 m în 2:12,70, norvegianul *Sten Stensen* a preluat conducerea în clasamentul poliatlonului. El a fost urmat, în întrecerea pe distanța celor 3 ture de pistă, de: Piet Kleine (Olanda) 2:13,00 și Jan Storholt (Norvegia) 2:13,15. După 3 probe: 1. *Stensen* (Norvegia) 133,943 p, 2. *Claesson* (Suedia) 133,960 p, 3. *Kleine* (Olanda) 134,442 p.

ELVEȚIA I - PILOT, STADLER - A CUCERIT CAMPIONATUL MONDIAL LA BOB 4

LAKE PLACID, 18 (prin telefon). — Echipajul Austria I condus de Delle Karth a reușit să-și mențină situația de lider și după cea de a doua manșă. Dar, în cea de a treia lansare, bobul Elveția I pilotat de Stadler a realizat o coborîre record : 1:04,37, cel mai bun timp obținut vreodată pe această pîrtie (vechiul record al pistei aparținea din 1969 italianului Gianfranco Gasperri). Datorită acestui rezultat, echipajul elvețian a fost... propulsat pe primul loc, pe care a rămas și după ultima manșă. Deci, campion mondial la bob 4 echipajul Elveția I. Fostul lider al clasamentului, echipajul Austria I (Delle Karth) a trebuit să se... mulțumească cu medalia de argint. Remarcabilă ascensiunea boberilor vest-germani conduși de Zimmerer care de pe locul 8, după prima manșă, au reușit în final să urce pe cea de a treia treaptă a podiumului.

Demn de relevat este și efortul depus de Panțuru și improvizatul său echipaj, care în cea de a doua manșă și-a mai încercat o dată șansele, obținînd un timp mai bun decît în prima coborîre. Dar startul în cea de a treia manșă nu a mai putut fi luat, Țancov resimțindu-se după întinderea de coloană, suferită la antrenamente. Afectat de acest silit abandon, Panțuru a declarat că „regretă nespus nevalorificarea unor certe posibilități și la bobul de 4. Dar, cu numai doi oameni valizi și cu un al treilea echipier improvizat, nu se poate alcătui o formație care să dea replica dorită unor ași ai pîrtiilor".

Deși la ora închiderii ediției nu erau terminate toate lansările din cea de a patra manșă, primii trei clasați sînt cunoscuți : 1. **Elveția I** (Stadler) 4:22,05 ; 2. Austria I (Delle Karth) 4:23,57 ; 3. R. F. a Germaniei I (Zimmerer) 4:23,78.

C.E. DE BOB 2 PENTRU TINERET

ST. MORITZ, 18 (Agerpres). Campionatele europene de bob 2 persoane pentru tineret s-au încheiat cu victoria echipajului elvețian Kurt Meirhans și Jörg Troncana, care a totalizat 5: 06,23. Au urmat în clasament echipajele R.F. a Germaniei (5: 06,68) și Italiei (5: 06,91).

CONCURSURI ATLETICE INTERNAȚIONALE DE SALĂ

NEW YORK, 18 (Agerpres). — În cadrul concursului internațional atletic desfășurat la „Madison Square Garden" din New York, sportivul kenyan Mike Boit a cîștigat cursa de 1 000 m cu timpul de 2:21,4. Polonezul Szordikowski s-a clasat pe locul trei cu 2:22,1. Cunoscutul campion american Steve Smith a terminat învingător în proba de săritură cu prăjina cu 5,20 m, iar compatriotul său Dwight Stones s-a situat pe primul loc în proba de săritură în înălțime cu rezultatul de 2,18 m. În cursa de 800 m, jamaicanul Byron Dyce a fost cronometrat în 1:50,8. Proba de 50 m plat a revenit sprinterului american Herb Washington cu timpul de 5,6. Foarte disputată a fost cursa de 1 500 m, în care etiopianul Hailu Ebba (3:46,4) l-a întrecut cu două zecimi de secundă pe polonezul Kupczyk.

★

Cu prilejul unui concurs de atletism desfășurat la Fort Worth (Texas), americanul Jim Crawford a realizat cea mai bună performanță mondială pe teren acoperit în proba de o milă cu timpul de 3:58,8. În proba de săritură în înălțime, victoria a revenit suedezului Dahlgren cu 2,15 m. Davenport a terminat învingător în cursa de 60 yarzi garduri cu 7,2, iar Simpson a ocupat primul loc în proba de 60 yarzi fiind cronometrat în 6,1.

AGENDA SĂPTĂMÎNII

19—25	ȘAH Turneul internațional „Costa del Sol", la **Malaga** (Spania)
	TENIS Turnee internaționale indoor la **Salisbury** (S.U.A., statul Maryland), **Köln** și **Moscova.**
20—26	CICLISM Cursa de 6 zile de la **Groningen** (Olanda).
20—25	TENIS DE MASĂ Campionatele mondiale studențești, la **Hanovra** (R.F. a Germaniei)
20—21	HOCHEI Ungaria — România (amical), la **Budapesta.**
20	FOTBAL Selecționata Andaluziei — Selecționata divizionară română (meci amical), la **Sevilla.**
21	FOTBAL Spania — Grecia (preliminariile C.M., grupa a VII-a), la **Madrid.**
	GIMNASTICĂ Întîlnire amicală între echipele S.U.A. și României, la **East Stroudberg** (statul Pennsylvania).
22—25	SCHI Campionatele mondiale de biatlon, în S.U.A. și Concurs internațional de schi-fond, la **Falun** (Suedia).
23	ATLETISM Campionatele internaționale indoor ale S.U.A., la **New York.**
	GIMNASTICĂ Al doilea meci demonstrativ S.U.A. — România, la **Liverpool** (statul New York).
23—24	HOCHEI Austria — România (amical), la **Graz.**
24—25	PATINAJ Campionatele mondiale de patinaj viteză pentru femei, la **Strömsund** (Suedia).
	SCRIMĂ Trofeul „Challenge Martini" la sabie, la **Bruxelles.**
	ATLETISM Franța — U.R.S.S. (meci amical între echipele de tineret) la **Lyon.**
	LUPTE „Cupa Malar", cu participarea unor sportivi români, la **Västeras,** în Suedia.
24	RUGBY Anglia — Franța, la **Twickenham** și Scoția — Irlanda, la **Edinburgh,** meciuri în cadrul „Turneului celor cinci națiuni".
25— 2 III	CICLISM Turul Sardiniei.
25	FOTBAL Turcia — Italia (preliminariile C.M., grupa a II-a), la **Istanbul.**
	CICLISM Campionatele mondiale de ciclocros, la **Londra.**
	GIMNASTICĂ A treia întîlnire amicală între sportivii americani și români, la **Eugene** (Oregon).

TELEX ● TELEX

Selecționata de polo a U.R.S.S., campioană olimpică, și-a încheiat turneul întreprins în S.U.A., jucînd la Pleasant Hill cu reprezentativa țării. Gazdele au terminat învingătoare cu scorul de 5—4. În cursul acestui turneu, jucătorii sovietici au susținut 6 meciuri, obținînd 5 victorii.

■

Finala probei de simplu din cadrul turneului internațional de tenis de la Copenhaga se va disputa între americanul Marty Riessen și englezul Roger Taylor. În semifinale, Riessen l-a învins cu 6—4, 3—6, 6—4 pe australianul Ken Rosewall, iar Taylor a dispus cu 6—4, 6—4 de neozeelandezul Brian Fairlie.

■

După 120 de ore de întrecere, în Cursa ciclistă de șase zile de la Milano continuă să conducă perechea belgiană Patrick Sercu — Julien Steevens cu 364 p. Îi urmează cuplurile Dieter Kemper (R.F. a Germaniei) — Norbert Seeuws (Belgia) 284 p și Felice Gimondi (Italia) — Sigi Renz (R.F. a Germaniei) 272 p.

FOTBAL meridiane

CAMPIONATE... CAMPIONATE...

ANGLIA: ARSENAL ȘI-A MĂRIT AVANSUL

În etapa de simbătă a campionatului englez, **echipa Leeds United, viitoarea adversară a formației Rapid București în „Cupa Cupelor", a terminat la egalitate : 1—1, pe teren propriu, cu echipa Chelsea.** Fruntașa clasamentului, Arsenal, a dispus de Leicester cu 1—0, în timp ce Liverpool a terminat la egalitate (1—1) cu Manchester City, în deplasare. Alte rezultate : Coventry City — Tottenham 0—1; Crystal Palace — Stoke 3—2; Derby — Southampton 4—0 ; Ipswich — Manchester United 4—1 ; Manchester City — Liverpool 1—1 ; Sheffield United — Birmingham 0—1 ; West Ham — West Bromvich 2—1; Wolverhampton — Newcastle 1—1. Partida Everton — Norwich a fost amînată. **Clasament :** 1. Arsenal — 44 puncte (din 31 de jocuri) ; 2. Liverpool — 42 puncte (din 30 meciuri) ; 3. Leeds United — 40 puncte (din 29 de partide).

ITALIA: DERBYUL MILAN — JUVENTUS 2—2

BOLOGNA, 18 (prin telex, de la corespondentul nostru).

Etapa a XIX-a din campionatul Italiei a fost marcată de derbyul de pe „San Siro" dintre fruntașele clasamentului Milan și Juventus. După un joc de toată frumusețea, spectaculos și pasionant pînă în ultimele minute, întîlnirea s-a încheiat la egalitate : 2—2. Astfel, în fruntea clasamentului nu s-a produs nici o schimbare. Egalitatea dintre cele două formații continuă: Milan și Juventus au acum cîte 28 puncte.

Cea mai mare surpriză a etapei s-a înregistrat la Cagliari, unde echipa locală a fost întrecută de Internazionale cu 3—2.

În rest, echipele gazde au cîștigat, sau au terminat la egalitate. De menționat două scoruri categorice, puțin obișnuite în campionatul Italiei, realizate de Bologna și Torino, ambele cîștigătoare cu 3—0.

Iată rezultatele și autorii golurilor :

Bologna—Ternana 3—0 (Savoldi, Bulgarelli, Savoldi), **Milan—Juventus** 2—2 (Bettega, Rivera din 11 m, respectiv Marchetti și Turone). **Cagliari—Internazionale** 2—3 (Magistrelli, Riva din 11 m, respectiv Brugnera, Oriali și Boninsegna), **Lazio—Lanerossi** Vicenza 1—0 (Nanni), **Napoli—Roma** 1—0 (Damiani), **Sampdoria—Palermo** 0—0, **Torino—Fiorentina** 3—0 (Galdiolo — autogol, Bui, Pulici — din 11 m). **Verona—Atalanta** 1—1 (Zigoni, respectiv Musiello).

În **clasament : Milan** și **Juventus** 28 p, **Lazio** și **Inter** 25 p, **Fiorentina** 22 p, **Bologna** 20 p, **Cagliari** și **Torino** 19 p etc.

În clasamentul golgeterilor : Rivera și Pulici 11 g, Chiarugi 9 g, Chinaglia, Clerici, Riva 8 g, Boninsegna 7 g etc.

CESARE TRENTINI

R. F. a GERMANIEI : LUPTĂ MARE PENTRU LOCUL AL DOILEA

DÜSSELDORF, 18 (prin telex, de la corespondentul nostru). — Bayern München, lider al campionatului vest-german după 22 de etape, are acum un avans de 7 puncte și, practic, este greu de presupus că va mai pierde titlul. Dar, pentru ocuparea locului secund se dă o luptă acerbă între 3 formații, F.C. Köln, Fortuna Düsseldorf și Borussia Mönchengladbach. Simbătă, Borussia a susținut la Düsseldorf un meci excelent cu Fortuna, pe care l-a cîștigat cu 3—1, prin golurile marcate de Heynckes (2) și Jensen. Din formație a lipsit din nou Netzer (accidentat), dar și fără el Borussia obține a patra victorie consecutivă în actualul campionat. Bayern München a întrecut cu 4—1 pe Wuppertaler S.V., prin golurile înscrise de Hoeness, Müller, Dürenberger și Hoffmann. Alte rezultate ale etapei : Kickers Offenbach — Schalke 04 2—0, Rot — Weiss Oberhausen — Hertha S.C. 2—1, VfL Bochum — Eintracht Frankfurt 2—1, F.C. Köln — Hamburger S.V. 2—1, F.C. Kaiserslautern — VfB Stuttgart 2—1, Hannover 96 — M.S.V. Duisburg 2—1, Werder Bremen — Eintracht Braunschweig 4—2.

În **clasament** conduce Bayern München (35 p), urmată de F.C. Köln (28 p), Fortuna Düsseldorf (28 p), Borussia Mönchengladbach (27 p). Pe ultimele locuri în clasament se află : 16. Hertha S.C. (15 p), 17. Hamburger S.V. și — 18. Rot-Weiss Oberhausen (cu cîte 13 p).

În clasamentul golgeterilor conduc Müller (24 g), Heynkes (18 g), Wunder (15 g).

JOACHIM NEUSSER

În cadrul unei ceremonii care a avut loc pe Stadionul olimpic din München, înaintea meciului de fotbal Bayern — Wuppertal, Max Urbini, redactor-șef al revistei „France-Football", a decernat trofeul „Balonul de aur" cunoscutului internațional vest-german Franz Beckenbauer. *După cum se știe, în urma unei anchete, Beckenbauer a fost desemnat cel mai bun jucător european al anului 1972. În imagine, Beckenbauer în poza trofeului.*

Telefoto : A.P.-AGERPRES

ȘTIRI, REZULTATE

● Cunoscuta echipă F.C. Santos a evoluat la Bahrein în compania reprezentativei naționale, pe care a învins-o cu scorul de 7—1 (3—1). Două dintre golurile formației braziliene au fost înscrise de celebrul Pele. Partida a fost urmărită de 15 000 de spectatori. Anterior, fotbaliștii brazilieni au terminat la egalitate : 1—1 cu echipa Sport Club Gadisyeh din Kuweit și au întrecut cu scorul de 3—0 o selecționată din Qatar.

● Peste 5 000 de spectatori au urmărit la Badajos meciul retur dintre echipele de juniori ale Spaniei și Portugaliei, contînd pentru preliminariile turneului U.E.F.A. Tinerii jucători spanioli au obținut victoria cu scorul de 3—1 (1—0). În primul joc cîștigase, cu 2—1, echipa Portugaliei.

● Echipa Radnicki Belgrad și-a încheiat turneul în Noua Zeelandă jucînd la Auckland cu selecționata crașului. Fotbaliștii iugoslavi au terminat învingători cu scorul de 3—1 (2—0), prin golurile marcate de Nokovici (2) și Isaelovici. Punctul gazdelor a fost înscris de Ormond, care a transformat o lovitură de la 11 m.

● Echipa Ferencváros Budapesta, aflată în turneu în Iugoslavia, a jucat cu formația F.C. Sarajevo. Fotbaliștii iugoslavi au obținut victoria cu scorul de 2—1 (2—1).

Redacția și administrația : București, str. Vasile Conta nr. 16 ; telefoane : centrala 11.10.05, secția corespondenți 11.51.09, interurban 72 și 286 ; telex : sportrom buc. 180. Tiparul I. P. „Informația", București 40 368

PROLETARI DIN TOATE ȚĂRILE, UNIȚI-VĂ!

Sportul

ZIAR AL CONSILIULUI NAȚIONAL PENTRU EDUCAȚIE FIZICĂ ȘI SPORT

ANUL XXIX — Nr. 7330 | 4 PAGINI 30 BANI | Marți 20 februarie 1973

Biblioteca municipală Tîrgu-Mureș

RAID-ANCHETĂ INOPINAT LA BUCUREȘTI, BRAȘOV, GALAȚI ȘI CLUJ

ACTIVITATEA EXTRAȘCOLARĂ SPORTIVĂ IGNORATĂ DE CEI ÎN MĂSURĂ S-O STIMULEZE: PROFESORII

Activitatea extrașcolară sportivă, educație fizică și sport în afara orelor de program școlar, în timpul liber al elevilor, iată o formă excelentă de recreație și în același timp de întărire a sănătății copiilor. Cît de util se pot astfel consuma orele libere, după lecții, după meditații și ce duminică plăcută poate oferi sportul!

E iarnă, dar o iarnă blîndă în care sala de gimnastică și terenul din curtea școlii pot oferi o găzduire plăcută, de petrecere utilă a timpului. Se ocupă cineva de această problemă de interes vital pentru copii?

Iată ceea ce au dorit să afle redactorii și corespondenții noștri în ziua de duminică 18 februarie, în Capitală și în țară.

Există, oare, preocupare din partea cadrelor didactice, a asociațiilor sportive din școli, a organizațiilor U.T.C. din școală sau a comitetelor U.T.C. de sectoare și municipii pentru ca duminica să fie folosită pentru o activitate sportivă extrașcolară?

Sînt oare folosite sălile de gimnastică, spații prețioase pentru mișcare, în orele de destindere, în zilele festive?

Din păcate concluziile raidului au o pondere negativă. În loc ca reporterii noștri să fie copleșiți de trăirea intensă a unei duminici sportive, sondajul făcut arată, în ansamblu, nepăsare față de o activitate atît de utilă elevilor.

Dar să începem raidul nostru cu acele exemple pozitive, acolo unde conștiinciozitatea profesorilor, pasiunea lor dau roade și te fac să privești cu satisfacție la voioșia copiilor, la plăcerea de a face sport.

ACOLO UNDE EXISTĂ ENTUZIASM, INIȚIATIVĂ...

Ne-am convins din nou de acest adevăr văzînd activitatea rodnică și laborioasă ce se desfășoară în timpul liber într-o serie de unități școlare.

La LICEUL GH. ȘINCAI, din Calea Șerban Vodă, are loc și în această duminică, program sportiv non-stop... Sala din subsolul marii clădiri este locul de disputare a meciurilor de volei băieți și fete din cadrul categoriei „Onoare" a campionatului municipal. De la 8 dimineață și pînă la prînz se joacă fără întrerupere. În sala de la etajul I — activitate în cadrul „atelierului" de gimnastică modernă. Fetele de la „Șincai" se pregătesc asiduu, sub conducerea profesoarei Livia Berberian în vederea unui mare concurs pe sector iar, apoi, pe municipiu, organizate sub egida U.T.C. Și pentru a fi la înălțime, duminicile sînt transformate în zile de muncă. În fine, tot la „Șincai" — activitate sportivă de masă cu elevii liceului. În principal tenis de masă. Nu există o încăpere adecvată ci doar... un culoar. Dar cînd este pasiune!...

Așadar sportul nu numai că nu cunoaște pauze dar își amplifică ritmul, duminica, în cazul acestui liceu cu tradiții (vechi) și cu o conducere (nouă) care sprijină toate activitățile destinate să asigure armonia corpului și minții. Directoarea liceului, profesoara Felicia Haica se interesează permanent de activitatea sportivă.

Elevii liceului bucureștean GH. LAZĂR își transformă diminețile de duminică în ore utile dedicate sportului, mișcării. Prof. Mircea Horneț ne explică: **„În sala noastră, duminica dimineață, sînt pro-**

Brigada noastră a fost alcătuită din: Valeriu **CHIOSE**, Tiberiu **STAMA**, Paul **IOVAN**, Nușa **DEMIAN**, Emanuel **FANTANEANU**, Horia **ALEXANDRESCU**, Radu **TIMOFTE**, Carol **GRUIA** și Telemac **SIRIOPOL**. Fotografii de **S. BAKCSY**.

(Continuare în pag. a 2-a)

• Excepții în locul regulii, pasiune îndoielnică, pasivitate și... justificări!

• Ce părere au inspectoratele școlare și Comitetele U.T.C. despre o asemenea situație?

Ce se întîmplă în spatele ferestrelor acestei somptuoase clădiri? Nu se întîmplă nimic. Sala de sport a Liceului nr. 24 din Capitală este GOALĂ, cu ușile încuiate!

IMPERATIVUL MIȘCĂRII

Poate să mai fie astăzi educația fizică și sportul din școală o dexteritate, iar profesorii de această specialitate tratați ca simpli auxiliari, ca altădată?

N-ar fi exclus ca unele minți rigide, fie că provin din perimetrul școlii sau din mediul părintesc, să mai taxeze pe alocuri de o asemenea manieră o activitate realmente în folosul copiilor, fără de care în viitorul apropiat viața nu va mai putea fi concepută. Lipsa de mișcare a devenit de pe acum un pericol social. Nu este zi în care să nu auzim despre primejdia sedentarismului, germenele arteroslcerozei. Profilaxia trebuie să înceapă din copilărie, pentru că, pe lîngă poziția statică din orele de școală, continuarea acestei poziții ore întregi în fața televizorului, plus o hrană mai substanțială decît înainte, produc încă din tinerețe dificultăți care se transformă repede într-o îmbătrînire precoce.

Iată de ce, atît orele de educație fizică din școală cît și acelea de sport, din orele libere, trebuie cultivate cu interes și pasiune de către profesorii de educație fizică și sprijinite de direcțiunea școlilor și comitetele de părinți din școală.

Cît de util poate fi folosit timpul liber al elevilor dacă profesorii vor organiza, în special în zilele de sărbătoare, întîlniri sportive la care părinții își vor trimite cu drag copiii, în loc să-i știe umblînd fără rost prin oraș, supuși unor tentații care încă nu li se cuvin.

Reporterii noștri au fost în cîteva școli, un număr infim față de totalul instituțiilor de învățămînt din țară.

În cîte locuri, tovarăși directori și tovarăși profesori nu v-ați aflat în locul colegilor dumneavoastră criticați astăzi?

Luați măsuri de îndreptare nu pentru a vă pune la adăpost de ochii iscoditori ai ziariștilor, ci cu convingerea fermă că, angrenînd elevii la practicarea exercițiilor fizice și a sportului, vă faceți o datorie de căpătîi față de tinerele generații pe care le modelați multilateral, față de sănătatea lor. Imperativul mișcării este la ordinea zilei!

EXPLICAȚII LA DOUĂ... ACCIDENTE

După raid, am purtat discuții la obiect, cu doi dintre directorii liceelor deficitare la capitolul organizării activității sportive a elevilor.

Profesoara GEORGETA VASILE, directoarea Liceului nr. 10, s-a arătat sincer, de-a dreptul afectată pentru bilanțul raidului nostru, care din punctul dumneaei de vedere, nu poate constitui motiv de optimism.

„V-aș ruga să apreciați faptul că n-a fost decît un accident... Fiindcă, de fapt, școala noastră este recunoscută pentru modul cum știe să organizeze activitățile sportive. În liceu se practică gimnastica modernă, baschetul, handbalul, voleiul. În fiecare duminică, sala noastră de sport este solicitată, la fel ca și în celelalte zile ale săptămînii".

Profesoarele de specialitate prezente la acest dialog, **Silvia Ionescu**, responsabila catedrei de educație fizică și sport, **Ela Jecu, Valeria Pascal și Maria Stăpînoiu**, confirmă întru totul, prin documente de planificare, prin situații statistice, afirmațiile directoarei.

— Bine, dar duminică ce s-a întîmplat?

— Am socotit că după un efort susținut de cîteva săptămîni, în care profesoarele de specialitate au avut duminică de duminică o activitate laborioasă (acțiuni mai recente: Crosul tineretului, Săniuța de argint) **merită și ele o zi de odihnă...**

★

Profesorul DUMITRU BĂRBULESCU, directorul Liceului nr. 24, este la rîndu-i vădit jenat de situația creată: **„Faptul că duminică sala noastră de sport a stat cu ușile închise, reprezintă, vă rog să mă credeți, un caz de excepție. Personal urmăresc aproape în fiecare duminică felul cum se desfășoară activitatea sportivă cu elevii, indiferent că este de masă sau de performanță. În duminica aceasta, însă, a existat o situație specială. Doi dintre profesori, Cornel Penea și Eugen Scarlat au fost în concediu medical, Gheorghe Predescu s-a aflat în deplasare la sala Constructorul cu echipa feminină de handbal, Elena Santamarina a fost plecată și ea la Brașov, împreună cu clasa a VIII-a a cărei dirigintă este, într-o excursie cu caracter documentar-profesional. În fine, Cristina Spiridon, n-a putut să fie nici ea prezentă în școală, deoarece pe deoparte are copil mic, iar pe de altă parte a primit de cîteva zile locuință și înțelegeți că prezența ei apărea firească în mijlocul familiei..."**

★

Așadar, explicații la două... accidente. Totul ar fi fost, însă, rezolvat, dacă, atît în cazul Liceului 10, cît și în cel al Liceului 24, colectivele de profesori de educație fizică și-ar fi planificat din vreme programul activităților sportive duminicale cu elevii, astfel încît să asigure o permanență, la fiecare sfîrșit de săptămînă. Desigur, situațiile de excepție ale unor profesori pot fi înțelese, dar sistemul rotației profesorilor pentru activitatea sportivă duminicală, nu ar fi fost oare o soluție practică?

FOTBALIȘTII NOȘTRI ÎȘI ÎNCHEIE TURNEUL ÎN SPANIA

ASTĂ SEARĂ, ULTIMUL JOC, LA SEVILLA

• Interes mare în jurul meciului • Del Sol, în fruntea selecționatei andaluze • Valentin Stănescu păstrează echipa de la Barcelona • Fotbaliștii noștri continuă antrenamentele, miercuri și joi, pe terenurile lui Real Madrid

SEVILLA, 19 (prin telefon de la trimisul nostru)

Echipa națională a României își încheie mîine (n.n. astăzi), în mod practic, turneul de pregătire pe care l-a întreprins în Franța și Spania, susținînd ultima partidă la Sevilla. După cum s-a anunțat, adversara noastră va fi o selecționată a provinciei Andaluzia, în care vor fi incluși jucători de divizia A de la echipele Betis din localitate, Malaga și Granada, ca și cei mai buni jucători ai echipei de divizia B, F.C. Sevilla, organizatoarea șederii noastre aici. De notat că acest meci se joacă în beneficiul familiei jucătorului Pedro Berruezo, decedat acum cîteva zile, în mod tragic, în timpul unui meci al echipei F. C. Sevilla. Lovitura de începere va fi dată chiar de soția acestuia. Întîlnirea este așteptată cu un maxim interes; astăzi dimineață în timp ce ne îndreptam spre stadion, pentru obișnuitul antrenament, la casele de bilete sute de oameni formau șiruri interminabile, asigurîndu-se încă de pe acum de locul în tribună.

Echipa noastră a asistat ieri după-amiază (n.n. duminică) la jocul oficial de divizia B dintre F.C. Sevilla și Leonesa, partidă care s-a disputat în fața a peste 25 000 de spectatori și care a revenit gazdelor, cu scorul de 2—0, prin punctele înscrise de atacantul Garzon. Localnicii au aliniat următoarea formație: Paco — Blanco, Tonanez, Ghapon, Catalan, Bea — Juan Antonio, Lora — Garzon, Lebron, Manolin Bueno. Dintre aceștia, Lora și Bueno sînt internaționali. Jucătorii noștri au fost impresionați de

Radu URZICEANU

(Continuare în pag. a 3-a)

TROI

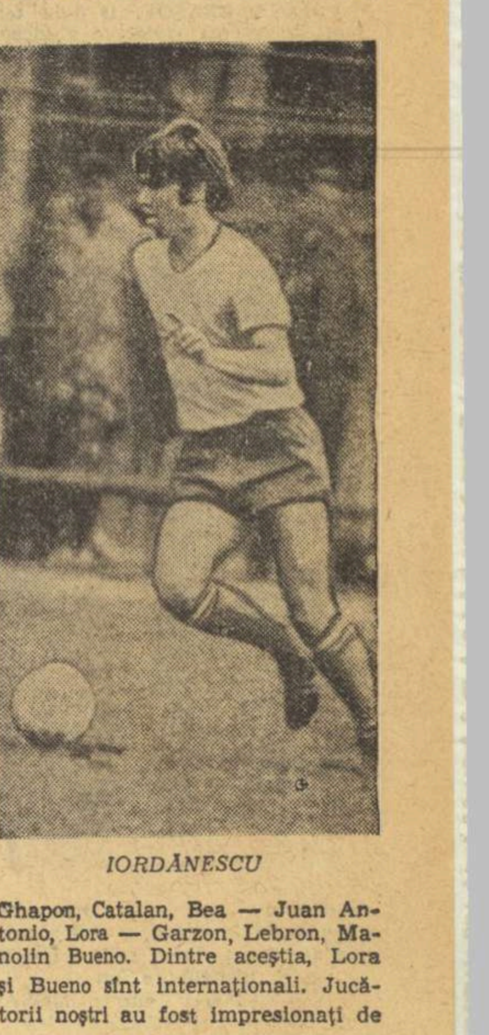

IORDĂNESCU

MECIUL FEMININ DE VOLEI DINAMO — PENICILINA DOMINĂ ETAPA DE MÎINE A CAMPIONATELOR REPUBLICANE

Programul celor șase partide din Capitală

La numai trei zile după meciurile de duminică, campionatele de volei prezintă mîine o nouă etapă, cea de a treia a returului. Programul este dominat de partida feminină **Dinamo București — Penicilina Iași**, așteptată cu mult interes. Aceasta, mai ales, datorită prezenței formației ieșene în turneul final al „Cupei cupelor".

Iată programul complet:

MASCULIN: I.E.F.S. — Electra, Rapid — Voința Arad, Steaua — C.S.U. Galați, Viitorul Bacău — Progresul, Universitatea Craiova — „U" Cluj, Tractorul Brașov — Dinamo București. **FEMININ:** Universitatea București — Ceahlăul P. Neamț, Dinamo — Penicilina, Medicina — „U" Cluj, Universitatea Timișoara — Constructorul, Farul — I.E.F.S., C.S.M. Sibiu — Rapid.

Meciurile din Capitală se vor disputa după următorul program: **Sala Institutului Pedagogic, ora 17:** Universitatea — Ceahlăul (A, f); **sala Floreasca, de la ora 17:** Steaua — C.S.U. Galați (A, m), I.E.F.S. — Electra (A, m); **sala Dinamo, de la ora 17:** Medicina — „U" Cluj (A, f), Dinamo — Penicilina (A, f); **sala Giulești, ora 17:** Rapid — Voința Arad (A, m).

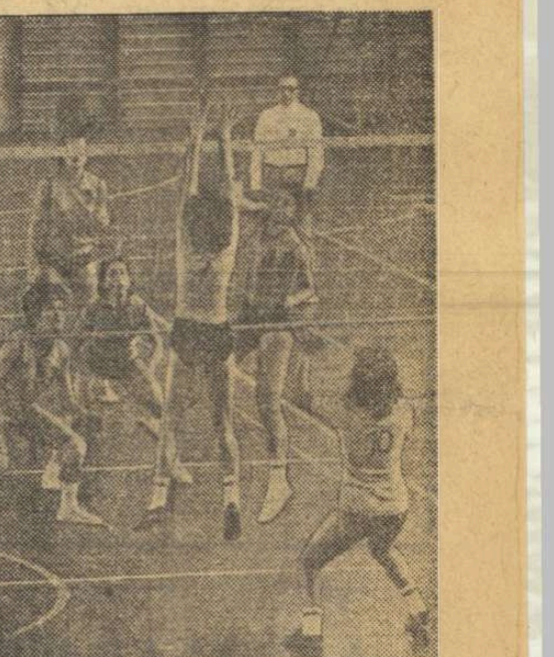

I.T.B., una din fruntașele diviziei secunde feminine, nu a lăsat nici o speranță voleibalistelor de la Voința Buzău, cîștigînd cu 3—0 partida disputată duminică în sala Progresul din Capitală
Foto: I. MIHAICA

Atletism internațional la sfîrșitul acestei săptămîni

„CUPA DE CRISTAL" LA A VI-a EDIȚIE

• În sala „23 August", concurenți din 10 țări • Întrecerile și „performanțele-pașaport" pentru C.E. indoor de la Rotterdam • Barbara Inkpen (Anglia) și Rolf Bernhardt (Elveția) — participanți la J.O. de la München — pe listele de concurs

La sfîrșitul acestei săptămîni, sîmbătă și duminică după-amiază, sala de atletism din complexul sportiv „23 August" va găzdui ultima mare competiție a sezonului indoor dinaintea campionatelor europene de sală, de la Rotterdam.

Aflată în acest an la a VI-a ediție, **„Cupa de cristal"** este echivalentul pe timp de iarnă al „internaționalelor" de atletism organizate în sezonul în aer liber. La început pe zgură, apoi, începînd din iarna trecută, pe coritanul sălii „23 August", și-au dat întîlnire, an de an atleți și atlete din țări cu tradiție în atletismul de sală. Și la această ediție, invitațiile lansate de către Federația română de atletism — forul organizator — vor fi onorate de concurenți din 9 țări; **Anglia, Austria, Bulgaria, Cehoslovacia, Elveția, Iugoslavia, Polonia, Ungaria, Uniunea Sovietică**, cărora li se vor adăuga, bineînțeles, cei mai buni atleți și atlete din țara noastră, din care unii intenționează să confirme normele îndeplinite pentru participarea la campionatele europene de la Rotterdam, din martie, iar ceilalți să folosească acest prilej pentru a realiza în „ceasul al 12-lea" baremurile respective.

Din listele de înscrieri pe care forul organizator le-a primit desprindem numele unor cunoscuți atleți ca **Barbara Inkpen** (Anglia) și **Rolf Bernhardt** (Elveția), participanți la J.O. de la München, prima la săritura în înălțime, secundul la lungime; lotul austriac are ca „purtători de drapel" pe sprinterii **Regner** și **Koenig**, cehoslovacii au înscris, printre alții, pe săritorul în înălțime **Orvinsky** și săritoarea în lungime **Devinska**, iar din Ungaria vor participa săritorul **Csifra** (lungime și triplu salt) și aruncătoarea de greutate **Iudith Bognar**.

PRIMA CURSĂ CICLISTĂ A ANULUI, O REUȘITĂ DEPLINĂ

• A învins la sprintul final P. DOLOFAN (Steaua)

În organizarea clubului Olimpia s-a desfășurat duminică, pe șoseaua Olteniței, prima competiție ciclistă de fond a anului. Cursa a programat întreceri la două categorii: **seniori (60 km) și juniori (20 km).**

La acest debut timpuriu al curselor de fond s-au prezentat 60 de alergători (40 de seniori și 20 de juniori) din București și din cîteva centre provinciale. Startul oficial a fost dat de la kilometrul 7, întoarcerea făcîndu-se la km 37 — pentru seniori și 17 — pentru juniori. Pe o șosea foarte grea (acoperită cu mîzgă) și pe un timp rece (cu ploaie și vînt puternic), cicliștii angajați în întrecere au dat dovadă de multă tenacitate și de o bună pregătire. Seniorii au pornit în cursă cu peste 45 km pe oră! Și după numai 15 km, grupul celor 40 de rutieri s-a fragmentat în trei plutoane. În față s-a format un grup alcătuit din alergători de la Olimpia, Dinamo și Steaua. Acești temerari cicliști din grupul fruntaș, adevărate „măști de lut" la sosire — printre ei aflîndu-se — spre lauda lor — cîțiva tineri **(Dolofan, Naghi și Ferfelea)**, alături de mai vîrstnicii colegi de alergare **(Grigore, Sălăjan, V. Teodor, Ciocan, Ion Cernea, Gonțea și Mircea Virgil)** — au reușit să realizeze o cursă foarte interesantă, plină de promisiuni pentru viitoarele întreceri din acest sezon.

Ei își organizează bine trena și ajung la punctul final (mai puțin Ferfelea, Cîrje și Vasile Teodor, care au fost nevoiți să piardă contactul cu plutonul din cauza panelor de baieu de la km 20, 17 și respectiv 14 înainte de sosire) cu un avans de peste trei minute față de al doilea grup. Sprintul final revine unui reprezentant al „noului val", rutierul **Petre Dolofan.**

Clasament final: **seniori** — 1. PETRE DOLOFAN (STEAUA) 1h 36:30; 2. **Constantin Grigore (Dinamo) la 1 sec; 3. V. Sălăjan (Dinamo)**, 4. Constantin Ciocan (Voința), 5. Ion Cernea (Oimpia), 6. Constantin Gonțea (Olimpia), 7. Iosif Naghi (Steaua), 8. Virgil Mircea (Olimpia), 9. Sorin Suditu (Olimpia), 10. Constantin Popescu (Olimpia) — toți în același timp; **juniori** — 1. ȘT. POPESCU (ȘC. SP. 3) 41:35, **2. Cristian Gheorghiu (Șc. sp. 3) 41:36, 3. Marin Bonciu (Șc. sp. 3)**, 4. Cristian Constantinescu (Șc. sp. 2), 5. Constantin Nica (Voința Ploiești) — toți același timp.

Etapa grea și-a pus „amprenta" pe chipurile rutierilor!..

Dragoș NEAGU

TURNEUL DE ȘAH AL MAEȘTRILOR —

EMOȚII ȘI TENSIUNE

Turneul maeștrilor relevează cu fiecare rundă care îl apropie de sfîrșit, dificultățile unei competiții de selecție, aflate totdeauna sub semnul tensiunii și al emoției.

Altfel nu se poate explica faptul că un jucător atît de puternic cum este **Emil Ungureanu** a început concursul cu un scor (1/2 punct din 3 partide) pe care nu l-a înregistrat nici măcar atunci cînd era debutant. Că **Mircea Pavlov**, cunoscut prin flerul său tactic, a scăpat în partida cu **Vaisman** o mutare intermediară, permițînd adversarului său să se salveze dintr-o poziție ce părea iremediabil compromisă. Că un asemenea specialist al jocului în lipsă de timp cum este **Traian Stanciu**, a greșit numărătoarea mutărilor cînd steguletul ceasului, o adevărată „sabie a lui Damocles", atîrna deasupra capului său și a gafat (turn lăsat în priză!) după ce depășise „criza".

Antrenorii lotului sînt parțial nemulțumiți de calitatea jocului prestat în acest turneu. Dar, socotim noi, el nu poate și nu trebuie privit printr-o prismă exclusivistă, ci raportat la contextul psihologic al luptei. Pentru că, este în realitate aici o întrecere aspră și responsabilitatea rezultatului tehnic apasă greu pe umerii fiecărui concurent. Oricum, pînă la sfîrșit, concursul ne va da, credem, o imagine cît mai apropiată de realitate a forței și valorii actuale deținute de fruntașii eșichierului nostru.

În runda a 6-a s-au înregistrat rezultatele: Botez — Voiculescu 0—1, Drimer — Ghinda și Neamțu — Stoica remize. Restul partidelor s-au întrerupt. În clasament: Pavlov 3 1/2 (1), Ghinda și Drimer 3 etc.

T. NICOARĂ
arbitru internațional

Azi și mîine, pe patinoarul „23 August", meciuri de hochei ale juniorilor

DUBLA ÎNTÎLNIRE DINTRE ECHIPELE ROMÂNIEI ȘI UNGARIEI

În timp ce la Budapesta se întîlnesc selecționatele de seniori la hochei ale României și Ungariei, la București se vor disputa două partide între echipele de juniori ale celor două țări. Tinerii jucători maghiari au sosit ieri dimineață în Capitală și au și făcut după amiază un prim antrenament pe gheața patinoarului „23 August".

Selecționata de juniori la hochei a Ungariei se prezintă la aceste două meciuri amicale cu foarte mulți jucători noi, ce vor fi încercați cu acest prilej în vederea apropiatei ediții a campionatului european, ce va avea loc în luna aprilie în Olanda.

Reprezentativa României, care se pregătește de cîteva zile la București, va conta, așa după cum ne-a declarat antrenorul principal **Ștefan Ionescu**, aproximativ pe același lot care a evoluat în Elveția. Din acest lot nu vor lipsi portarul **Gh. Huțanu**, fundașii **Antal, Chițu, Gabrieli, Hîncu** și **Gherman**, atacanții **Ciobanu, Pisaru, Miklos, Nistor, Olenici, V. Huțanu** și alții.

Azi, meciul începe la ora 18,30 și va fi condus de un cuplu de arbitri bulgari, care este așteptat să sosească în cursul dimineții. Partida revanșă va avea loc mîine, la aceeași oră.

807

SCHI

ÎN ULTIMA ZI A CAMPIONATELOR NAȚIONALE DE FOND

ECHIPA A. S. A. I BRAȘOV A CÎȘTIGAT TITLUL LA ȘTAFETĂ

POIANA BRAȘOV, 19 (prin telefon). Întrecerea ștafetelor a început sub aceleași auspicii meteorologice ca și probele individuale din ajun. O ceață foarte deasă ne făcea să ne întrebăm dacă nu cumva concurenții vor rătăci pîrtia. În plus, rafale de vînt, însoțite de ninsoare, făceau situația spectatorilor aproape insuportabilă iar concurenților le-a îngreunat enorm sarcina.

În cea mai spectaculoasă probă a schiului de fond, 4 x 10 km seniori, la startul primului schimb, s-au prezentat pentru primele gărnituri **Nicolae Vestea** (A.S.A.) și **Ion Țeposu** (Dinamo), iar **Victor Fontana** (A.S.A.) și **Petre Dinu** (Dinamo) pentru echipele secunde. Se părea că între aceștia se va da lupta pentru cei mai buni timpi realizați, dar, în mod surprinzător și cu totul meritat, **Nicolae Dudu** de la I.E.F.S. București a sosit cu un avans de 35 de secunde față de Țeposu și cu aproape 50 față de Vestea. Este adevărat că în spatele lui Dudu, ceilalți concurenți s-au ținut reciproc, lucrurile fiind destul de grave în ceea ce îi privește pe **V. Fontana** și **I. Țeposu.** La schimbul II, A.S.A. Brașov a introdus piesa sa forte, pe **Gheorghe Voicu**, care a recuperat întreaga întîrziere a primului schimb, aducînd, în plus, un avantaj de 1,35 sec. față de rivalul său de la Dinamo, **Nicolae Cojocaru.** Echipa studenților bucureșteni, prin **Iuliu Pața,** a continuat buna comportare, menținîndu-se pe locul trei al cursei pînă în final.

Gheorghe Voicu — din nou campion la 15 km fond, a avut o comportare foarte bună și în proba de ștafetă de ieri
Foto : Paul ROMOȘAN

Se părea că schimbul trei, în care alergau **Gheorghe Cercel** (A.S.A.) și **Vasile Papuc** va fi decisiv, echipa dinamovistă contînd pe dorința de revanșă a ultimului. Dar Cercel, foarte bine ceruit, în excelentă dispoziție de luptă și bine dirijat de pe margine, nu numai că și-a păstrat avansul, dar l-a și majorat.

În ultimul schimb, cu un avans de 1,40 sec. A.S.A. Brașov era considerată cîștigătoare fără emoții. Cu toate acestea, **Gh. Gîrniță,** printr-un splendid efort, a recuperat 1.20 secunde, stabilind în același timp și recordul pîrtiei. **Nicolae Sfetea** a făcut totul pentru a păstra distanța și a reușit, în ciuda forței irezistibile a lui Gîrniță, ei fiind departajați în final prin numai 20 de secunde. Și astfel, în disputa directă dintre cele două mari cluburi brașovene, în acest an, A.S.A. cîștigă toate titlurile de campion, în dauna redutabililor ei adversari. Pe locul trei, **I.E.F.S. București,** printr-o comportare mai mult decît meritorie, urmată în clasament de echipa **A.S.A. II** și **Asociația sportivă Comerțul Tg. Mureș,** prezentă pentru prima dată la startul unui campionat național de fond. Deși prin timpul realizat, formația **A.S.A. II** s-a clasat pe locul IV, în urma contestației făcute datorită comportării lui V. Fontana, este posibil ca ea să fie descalificată, situație pe care o vom comunica în numărul nostru de miercuri. Credem totuși că, spre **a se evita situațiile** echivoce pe care le-am întîlnit și în cursele juniorilor, ar fi preferabil ca în viitor să nu mai fie admisă în concurs decît o singură echipă din partea unui club sau asociație. În luptă pentru titluri, adesea sportivitatea degenerează, oferind spectatorilor penibile demonstrații de incorectitudine.

În ștafeta **3 x 5 km senioare,** Rodica Clinciu (Tractorul) a sosit după primul schimb, cu un avans de peste un minut față de **Ana Bădescu** (Dinamo) și **Geta Bărăscu** (C.S.U. Oradea). Tractorul a prins... aripi și toți spectatorii prezenți au crezut într-o posibilă și surprinzătoare victorie în fața echipei dinamoviste. Dar, în schimbul II, junioara **Elena Bășa** confirmînd clasa ridicată pe care o are și splendida cursă de ieri (n.r. duminică), a recuperat tot handicapul și a venit cu un avans suficient pentru ca, în următorul schimb, **Marcela Leampă** să facă o cursă confortabilă și care să le asigure dinamovistelor titlul de campioană. Toate eforturile surorilor Barabaș, meritorii prin dăruirea cu care au luptat, nu au putut recupera distanța pe care consacratele lor rivale o majorau.

Semnalăm din nou, cu plăcere, comportarea foarte bună a **clubului sportiv universitar Oradea** care, obținînd locul trei, se anunță în continuare, printre protagonistele acestei discipline.

REZULTATE TEHNICE : 4 x 10 km seniori : 1. A.S.A. I (Vestea, Voicu, Cercel, Sfetea) 2h 30:38, 2. Dinamo (Țeposu, Cojocaru, Papuc, Gîrniță) 2h 30:59, 3. I.E.F.S. București (Dudu, Pața, Chirilus, Cioacă) 2h 37:45 ; **3 x 5 km senioare :** 1. Dinamo (Bădescu, Băsa, Leampă) 1h 07:34, 2. Tractorul (Clinciu, L. Barabaș, A. Barabaș) 1h 08:17, 3. C.S.U. Oradea (Bărăscu, Lasko, Demeter) 1h 11:20.

Mihai BARA

S-AU DEFINITIVAT DATELE CAMPIONATELOR NAȚIONALE DE SENIORI ȘI JUNIORI (PROBE ALPINE)

În ultimele două zile, natura s-a arătat mult mai binevoitoare cu schiorii. În ariile geografice montane situate la peste 1 000 m altitudine s-a depus un strat de zăpadă de 15—20 centimetri. În aceste condiții putem anunța cu satisfacție că întrecerile Balcaniadei se vor bucura de cele mai bune condiții de desfășurare. Sîntem în măsură să dăm publicității datele precise ale campionatului național de seniori la probe alpine. El se va desfășura în Poiana Brașov, pe pîrtia Lupului la 27 și 28 februarie și va cuprinde o probă de slalom special și una de slalom uriaș.

★

Au fost stabilite și zilele în care se va desfășura campionatul național de juniori la probe alpine. Este vorba de 3—5 aprilie. Gazda întrecerilor va fi localitatea Sinaia din munții Bucegi.

GIMNASTICĂ

ECHIPELE ROMÂNIEI AU PLECAT ÎN S. U. A.

Ieri dimineață au părăsit Capitala, plecînd spre New York, echipele de gimnastică ale României care — la invitația forului de specialitate american — vor întreprinde un turneu de două săptămîni în S.U.A. Sînt prevăzute mai multe întîlniri amicale cu gimnaști fruntași din diferite state, precum și un meci oficial între selecționatele, feminină și masculină, ale celor două țări. Au făcut deplasarea : **Elena Ceampelea, Alina Goreac, Anca Grigoraș, Ileana Coman, Rodica Sabău, Iuliana Simonfi** și **Gabriela Trușcă** (feminin), precum și **Dan Grecu, Petre Mihaiuc, Mircea Gheorghiu, Nicolae Oprescu, Constantin Petrescu, Mihai Bors** (masculin).

Echipele sînt însoțite de antrenorii **Norbert Khun** și **Mircea Bădulescu.**

Dinamovistul Ion Vladimir (dreapta) a lăsat o frumoasă impresie în reuniunea din sala Dinamo. În meciul cu M. Stamatescu (Metalul), el pregătește o nouă ripostă
Foto : Cătălin VELICU

În reuniunea de la Dinamo

BOX

GRADE DE PREGĂTIRE DIFERITE LA PUGILIȘTII FRUNTAȘI

Apropierea datei cînd se vor disputa turneele pe categorii de greutate face ca pe diferite ringuri din Capitală sau alte localități din țară să fie prezenți tot mai mulți pugiliști fruntași. Este firesc să fie așa, deoarece regulamentul competiției sus-amintite prevede — ca o condiție de participare — **obligația boxerilor de a susține pînă la 10 martie cel puțin două meciuri amicale.** Așa se explică și faptul că clubul Dinamo a organizat sîmbătă seara o gală de box în cursul căreia au fost disputate 14 meciuri ! Dar, o surpriză și mai plăcută pentru spectatorii prezenți în cocheta sală din șos. Ștefan cel Mare a fost numărul mare de pugiliști fruntași, unii dintre ei chiar membri ai lotului național, care au urcat treptele ringului. Ora tîrzie la care s-a încheiat reuniunea nu ne-a permis să comentăm mai pe larg comportarea unor pugiliști ca **Simion Cuțov, Calistrat Cuțov, Marian Lazăr, Ion Györffi, Aurel Dumitrescu, Sandu Mihalcea, Ion Adam, Ion Vladimir** etc. Vom încerca s-o facem acum.

Tînărul **Ion Vladimir** a fost o adevărată încîntare. A boxat frumos, a lovit precis și — surprinzător — s-a apărat aproape fără greșeală. Dacă va mai cîștiga ceva forță are șansa de a deveni un sportiv pe care se poate pune bază în orice competiție internațională. **Marian Lazăr** s-a comportat bine în compania unui adversar rapid și cu multă experiență, Iulian Lungu. Lazăr a cîștigat în viteza de execuție a serilor și, de asemenea, și-a îmbunătățit mijloacele de apărare. Fizic el s-a prezentat foarte bine. Calistrat Cuțov l-a întîlnit pe metalurgistul Valeriu Prodan, pe care l-a protejat în primele două reprize. El a dovedit pofta de luptă, precizie în lovituri și, în general, o bună formă sportivă. Totuși, Cuțov a neglijat apărarea în ultima repriză și a fost surprins cu cîteva lovituri puternice la cap. **Ion Györffi** a avut un adversar incomod și periculos prin forța loviturilor sale, Nicolae Păpălău. Györffi a boxat atent și economicos, a cîștigat categoric o partidă care se anunța dificilă, dar comportării sale trebuie să-i mai adauge dinamism, combativitate, spirit ofensiv.

Fostul campion european, **Aurel Dumitrescu,** a coborît ringul învins de un tînăr, **Mihai Ploieșteanu,** care a făcut în ultima vreme mari progrese. Nu este mai puțin adevărat că nici Dumitrescu nu s-a prezentat la valoarea lui. El a evoluat șters, uniform, fără sclipirile sale explozive care l-au impus pe toate ringurile. **Simion Cuțov** a dovedit mare putere de luptă, dar cam atît. El a fost nevoit să depășească prin forță un adversar care trebuia învins cu arma ce se cheamă TEHNICĂ. Dar, această trebuie bine însușită, Atenție, Simion !

Sandu Mihalcea a boxat inegal. Bine în primele două reprize și slab în ultima, dovedind că nu este încă suficient de bine pregătit pentru a susține un meci dificil.

Mihai TRANCA

Pe o vreme nefavorabilă, la Predeal,

AU CONTINUAT ÎNTRECERILE SPARTACHIADEI MILITARE

PREDEAL, 19 (prin telefon). În condiții meteorologice grele, cu o temperatură de minus 13 grade și cu rafale puternice de ceață și vînt, s-a disputat proba de slalom din cadrul triatlonului militar de iarnă (cele trei componente sînt : slalom, coborîre și fond). Slalomul s-a disputat în două manșe, pe un traseu cu 27 de porți și o diferență de nivel de 100 m. Au luat parte 88 de concurenți, împărțiți în două grupe, una pentru militari în termen, a doua pentru subofițeri și ofițeri. Proba s-a disputat pe muntele Gîrbova, iar startul s-a dat de la punctul trigonometric. Deși vremea a fost foarte neprielnică, totuși, la locul concursului au asistat numeroși spectatori.

Iată primii trei clasați : **ostași în termen :** 1. Soldat Iuliu Domocoș (lotul Mureșul) 54,1, 2. Caporal Sorin Mihăilescu (lotul Postăvarul) 55,1, 3. Soldat Ludovic Sirmai (lotul Jiul) 57,0 ; **ofițeri și subofițeri :** 1. Plutonier Alexandru Movileanu (lotul Prahova) 53,9, 2. Locotenent major Florentin Trușcă (lotul Prahova) 59,4, 3. Locotenent Gheorghe Jucan (lotul Crișul) 1:01,5.

Toți cei 88 de concurenți care au luat startul au terminat fără penalizări întrecerea. Aceasta înseamnă că pregătirea lor fizică și militară se situează la un înalt nivel. La reușita cursei au contribuit din plin și condițiile organizatorice excelente asigurate de corpul de militari comandat de către colonelul I. Crăciunescu. La rîndul lor, arbitrii de porți și-au făcut datoria asigurînd întrecerilor un grad ridicat de echitabilitate.

Mîine se vor disputa proba rezervată plutoanelor care constă în parcurgerea unei distanțe de 15 km, trageri în poligon, aruncarea grenadei la țintă și traversarea unui teren cu masca pe figură. Din cauza orei tîrzii la care se va termina competiția, rezultatele vor fi publicate în numărul de joi al ziarului nostru.

Theo MACARSCHI

CONSFĂTUIREA ANTRENORILOR ȘI PROFESORILOR DIN SECȚIILE DE PERFORMANȚĂ ALE CLUBURILOR, ASOCIAȚIILOR ȘI ȘCOLILOR SPORTIVE DIN CAPITALĂ

În vederea îmbunătățirii procesului de selecție — instruire — educație a sportivilor de performanță, Biroul C.M.E.F.S., la indicația C.N.E.F.S., convoacă pe toți antrenorii, profesorii și metodiștii din secțiile de performanță ale cluburilor, asociațiilor și școlilor sportive din Capitală la o consfătuire în cadrul căreia se vor analiza căile și mijloacele de perfecționare a activității. Consfătuirea va avea loc în ziua de 22 februarie 1973, la ora 11.30, în Aula Facultății de Drept, din bd. Gheorghe Gheorghiu-Dej nr. 64.

JUDO

SELECȚIA RIGUROASĂ A DETERMINAT UN PROGRES TEHNIC EVIDENT

An de an, finalele campionatelor republicane individuale de juniori au prilejuit constatări, în majoritate, îmbucurătoare. Sîmbătă și duminică, la Arad, această întrecere a programat turneul final al celei de a 4-a ediții. Și, spre meritul concurenților și al antrenorilor lor, aceste dispute au fost caracterizate de cîteva trăsături pozitive.

La finalele de la Arad, numărul participanților a fost pentru prima dată substanțial micșorat, față de cel al edițiilor anterioare : 83 de juniori mari și 79 mici. De astă dată, conform unei hotărîri a federației de specialitate, au putut participa numai juniorii remarcați în mod deosebit la etapele de zonă. De fapt, acest nou criteriu al selecției finaliștilor a determinat — după opinia noastră — succesul pe mai multe planuri al recentelor confruntări.

Mai întîi, menționăm faptul că, numai la o singură categorie din cele zece, campionul a reușit să se detașeze de toți adversarii, fără să-i fie periclitat titlul în nici un meci. Este vorba de **Tibor Solomon** (Șc. sp. Miercurea Ciuc), de la cat. grea (juniori mari) învingător în toate partidele pe care le-a susținut prin ippon (înainte de limită) și — un amănunt cu totul remarcabil — în primul minut. De altfel, acest tînăr de 20 de ani va fi greu de învins — mai mult ca sigur — chiar și la finalele seniorilor ce vor avea loc la sfîrșitul lunii viitoare. La celelalte categorii, juniorii care au îmbrăcat tricourile de campioni au trecut prin încercări dintre cele mai dificile, iar unii dintre ei au părăsit chiar saltelele de concurs cu capul plecat, așteptînd șansa de a intra în recalificări. Astfel, campionul categoriei 75 kg (juniori mici), **Ciprian Marinescu** (Șc. sp. 1 București) a fost învins detașat de **Constantin Gotcă** (Metalul Roman) în turul doi și abia în recalificări și-a croit drum spre prima treaptă a podiumului. Dacă, însă, era întrecut în tururile eliminatorii de un alt concurent care nu cîștiga seria (C. Gotcă a ocupat primul loc în seria respectivă), Marinescu nu mai putea rămîne în competiție.

Așadar, de această dată, echilibrul valoric a fost mai evident, ceea ce ne determină să afirmăm că marea majoritate a concurenților au fost bine pregătiți. Așa se explică și aria mai largă a orașelor din care provin cei care au întrat în posesia titlurilor, aceștia reprezentînd cinci localități : Iași, Craiova, Miercurea Ciuc, București și Arad. Dacă privim și proveniența celor de pe locurile 2 și 3 constatăm că atît la categoriile juniorilor mari cît și la cele ale juniorilor mici s-au aflat reprezentanți din multe alte orașe : **Galați, Roman, Orașul Gh. Gheorghiu-Dej, Pitești, Tg. Mureș, Făgăraș, Sibiu, Brașov și Cluj.**

Nivelul tehnic bun al întrecerilor a fost un alt succes evidențiat de finalele de la Arad. Numeroși concurenți au dus la bun sfîrșit procedee tehnice specifice de judo, unele de dificultate apreciabilă, evidențiindu-se, între alții, I. Moraru (Șc. sp. Unirea Iași), L. Lazăr (Vagonul Arad), G. Nițu (Univ. Craiova) și C. Gotcă (Metalul Roman).

Pe un plan superior s-au situat confruntările și din punct de vedere al combativității. Concurenții au imprimat luptei un ritm susținut pe întreaga durată a partidelor. N. Trașcă (IEFS), V. Răuț (Șc. sp. Energia Buc.), I. Szakacs (Șc. sp. M. Ciuc), I. Petrof (Șc. sp. 2 Buc.) și P. Moțiu (Olimpia Buc.) sînt doar cîțiva dintre juniorii remarcați.

Nu încheiem aceste sumare însemnări fără a menționa și aportul unor arbitri : L. Vasilescu, V. Tosun, Fl. Donciu și H. Lazăr (Buc.), C. Tistu (Iași).

Costin CHIRIAC

ACTIVITATEA EXTRAȘCOLARĂ SPORTIVĂ

(Urmare din pag. 1)

gramate ore de activități sportive libere. În general, elevii practică, la alegere, două sporturi, cum ați văzut astăzi — de pildă — tenisul de masă și baschetul. Și dacă la început nu veneau decît 2—3 copii, acum numărul lor se află în continuă creștere".

Activitate competițională, în cadrul categoriilor „Promoție" și „Onoare", se desfășura în sălile liceelor NICOLAE BĂLCESCU, DIMITRIE CANTEMIR și I. L. CARAGIALE.

La Brașov, în sălile LICEULUI NR. 2, unitate școlară cu profil sportiv, era de asemenea o activitate febrilă. Profesoara Rodica Cernescu și corepetitorul Iosif Molnar puneau la punct programul reprezentativelor Școlii sportive (de gimnastică modernă), iar în sala de jocuri se desfășura campionatul de handbal interclase.

Aceeași atmosferă de lucru, la sala de sport a ȘCOLII SPORTIVE NR. 1 (unde se antrenau micii fotbaliști) și a ȘCOLII PROFESIONALE „HIDROMECANICA" unde erau în plină desfășurare întrecerile unei faze de zonă din „Cupa școlilor sportive" la lupte greco-romane. Competiția era urmărită, printre alții, și de fostul campion mondial Valeriu Bularca, aflat mereu în căutare de tinere elemente talentate.

LACĂTE LA UȘI CARE AR TREBUI SĂ STEA DESCHISE...

La ora 9 dimineață, primul popas îl facem la LICEUL ZOIA KOSMODEMIANSKAIA din Capitală. Se pare că am pornit cu stîngul! Găsim ușa sălii de sport închisă. Căutăm în zadar un profesor de educație fizică. Relațiile ni le dă pînă la urmă... o fetiță de 10—11 ani, foarte firavă, puțin speriată de întrebările noastre, care ne spune că **„uneori se mai organizează activități în sală"** dar că ea **„n-are treabă cu sportul".**

Situație cu atît mai surprinzătoare cu cît liceul dispune de un internat, fapt care creează premisele unei activități organizate, eliminînd dificultățile pe care le prezintă drumul uneori lung ce trebuie străbătut de copii de acasă și pînă la școală.

Porți ferecate — și la LICEUL NR. 24 din cartierul Floreasca, care dispune de una dintre cele mai frumoase și mai spațioase săli sportive școlare din Capitală (cu cîțiva ani în urmă, pînă la construirea noului și modernului studio de televiziune, aici funcționa unul din platouri). Printr-o... spărtură de geam privim înăuntru. Și parcă ni se rupe inima văzînd o asemenea frumusețe de sală, înzestrată cu aparatură de gimnastică, panouri de baschet, porți de handbal, stînd tristă și pustie. Impresia deprimantă ne este accentuată de prezența a doi tînci care, afară, pe terenul bituminizat al curții, ud de ploaia care continua să cadă, jucau fotbal pe fundalul maiestuos al clădirii din beton și sticlă.

O DIMINEAȚĂ RATATĂ PENTRU TREI ECHIPE

În sala de sport a LICEULUI MIHAIL SADOVEANU erau programate trei jocuri de volei din cadrul campionatului școlar municipal. Pînă la urmă a avut loc... un antrenament. Motivul ? două din cele șase echipe (Liceul 39 și Liceul 25) nu s-au prezentat, iar formația Liceului 5, prezentă în sală, nu a fost onorată de asistența profesoarei (n-am reușit să-i aflăm numele) care avea la ea carnetele de legitimare. Conform regulamentului și acestei echipe i s-a dat meci pierdut prin forfait.

Profesorul Tudor Mihălcescu, antrenorul formației Școlii sportive nr. 1, ne spunea decepționat: **„N-aș vrea să torn gaz peste foc, dar prezența duminicală a profesorilor de educație fizică alături de elevii lor la competițiile din calendar face parte din obligațiile de serviciu. În felul acesta se completează numărul de ore lucrate săptămînal pentru justificarea salariului".** Concludent!

Pentru a nu-și irosi total această dimineață, echipele prezente în sala liceului „Sadoveanu" au făcut un antrenament comun, iar apoi un foc amical.

DOAR 70 DIN... 3 500 !

Grupul școlar „23 August" este una dintre cele mai mari unități de învățămînt din Capitală, aici pregătindu-se pentru diverse meserii aproximativ 3500 de elevi. Școala nu are sală de sport. După mai multe investigații la sediul grupului școlar și la Clubul Metalul (care îl patronează pe linie de sport) am fost informați că la Complexul sportiv „23 August" se desfășoară un concurs care **„reunește APROAPE TOȚI elevii școlii, însoțiți de cadrele didactice".** La sala de atletism „Viitorul" se aflau într-adevăr... **70 de elevi și 4 profesori.** Aceasta a fost realitatea !

După cum am arătat, condițiile existente (pentru sport) la acest grup școlar sînt precare, lecțiile de educație fizică desfășurîndu-se iarna în clase. Dar, cu toate acestea, nu ne putem declara mulțumiți cu un procent de 2 LA SUTĂ PREZENȚI la o competiție de masă și cu ABSENȚA A 5 PROFESORI, dintre care 2 (Victor Barb și Joja Tutureanu) au acceptat delegare de arbitri la alte meciuri, deși, cei mai mulți dintre concurenții din sala „Viitorul" erau din clasele pe care ei le pregătesc, iar ceilalți trei (Octavian Stroia, Ileana Chiose și Ion Neculă) au absentat cu de la sine putere...

LA LICEUL „EMIL RACOVIȚĂ" — DOAR PORTARUL

Să ne înțelegem, nu este vorba de... portarul echipei de fotbal a liceului, ci de omul însărcinat cu paza clădirii. Doar pe el l-am găsit la ora 11.15 cînd am ajuns la școală. Sala de sport, despre care se spune probabil în fiecare dare de seamă că **„nu poate satisface necesitățile și este necorespunzătoare față de marele număr al elevilor dornici să practice exercițiile fizice"** ERA — PUR ȘI SIMPLU — GOALĂ. Pe stradă, însă, în fața școlii, mai mulți copii alergau după o minge.

GALAȚI : CONDIȚIILE EXISTENTE — DEPARTE DE A FI VALORIFICATE

Duminică ora 10... Prima escală, la Liceul nr. 2, care beneficiază de o sală de sport spațioasă (30x9). Cîțiva elevi tocmai părăseau sala. Dacă mai întîrziam 10 minute, nu mai găseam pe nimeni. Am prins, pe picior de plecare, pe **prof. Maria Scintee** și doi arbitri de volei.

Am aflat de la ei că astăzi au fost programate, în această sală, două meciuri din cadrul campionatului municipal de volei rezervat școlilor generale. În rest, nimic... De asemenea, am mai aflat că Liceul nr. 2 desfășoară activitatea de masă cu cei peste 600 de elevi în fiecare vineri, lucru pe care urmează să-l verificăm în alte două zile pe săptămînă, sala acestui liceu este închiriată, după ora 19, unor asociații sportive sindicale. Totuși, față de posibilitățile existente, activitatea sportivă este palidă.

A doua vizită — la Liceul „Vasile Alecsandri". Din păcate, la ora 10,45 „programul" fusese deja încheiat. Sala era goală. După cum ne-a informat **prof. Octavian Iamandi,** de la Școala generală nr. 6, în sală avuseseră loc trei meciuri de volei din campionatul municipal al școlilor generale. Prof. Iamandi venise împreună cu echipa școlii sale. Ni s-a părut, însă, curios că nu am întîlnit cadre didactice și de la liceul gazdă !?

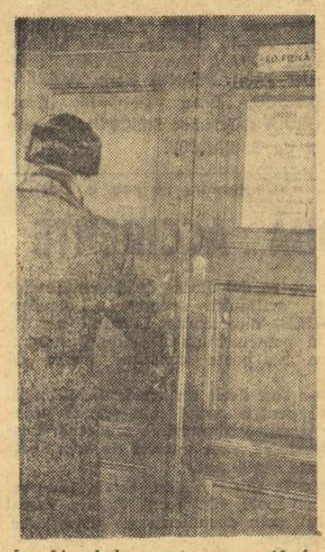

La Liceul bucureștean nr. 10 încercăm degeaba ușa : ÎNCHIS

Trebuie spus că elevii de la „Alecsandri" dispun de un complex de baze sportive — sală, bazin, poligon de tir, terenuri pentru jocuri — dar care, iată, nu prea sînt valorificate.

L-am căutat pe **prof. C. Calfas,** inspectorul metodist județean pentru educație fizică, care ne-a dat să înțelegem că **la „Alecsandri", cel mai mare liceu din municipiul și județul Galați, condițiile existente nu se află într-un raport direct cu interesul elevilor, cu preocuparea profesorilor de specialitate de a organiza activități sportive de masă sau de performanță.**

CLUJ : ACEEAȘI SITUAȚIE !

Liniște absolută, duminică dimineața, în sălile de sport ale marilor licee clujene „M. Eminescu" și „Ady-Șincai". La „Eminescu" am fost prezenți la ora 9,30 și apoi la 11,45, iar la „Ady-Șincai" am stat în pragul sălii aproape o oră nutrind speranța că vor veni măcar doi amatori de mișcare.

În cazul liceului „Ady-Șincai" regretul ne-a fost cu atît mai mare cu cît la diferitele etaje ale internatului, din apropierea sălii, răsunau rîsete și voci, dovadă că elevii se aflau acolo, la cîțiva pași de o sală luminoasă, încăpătoare și primitoare. Calificative ce pot fi aplicate și aceleia de la „Eminescu".

Nu sînt, oare, îndemnați elevii către aceste săli, pe care le-am simțit triste de atîta singurătate? Nu sînt ei, poate, angrenați în diferite competiții ale școlii sau ale școlilor ? N-au timp ?

Raidul nostru anchetă nu și-a propus să dea răspunsuri la aceste întrebări. Le așteptăm de la cei în cauză !

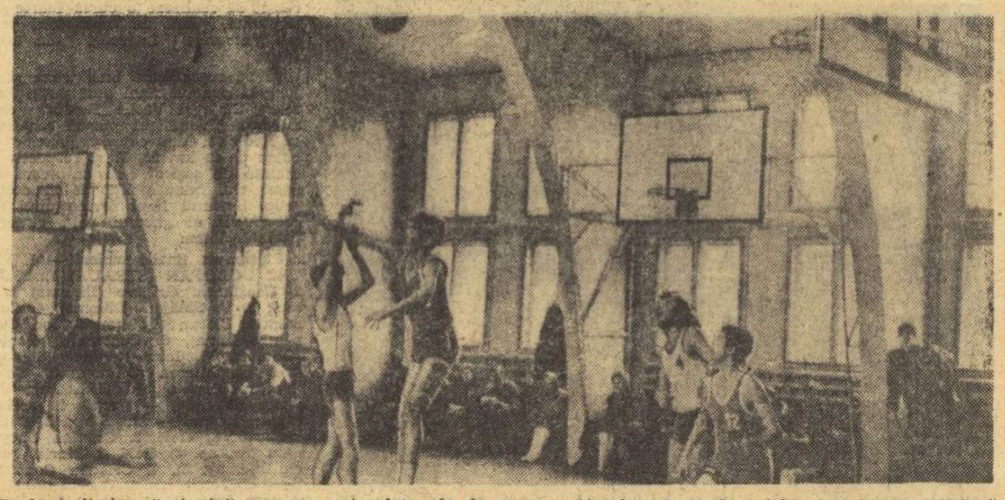

De la 8 dimineața și pînă spre ora prînzului, sala de sport a Liceului „I. L. Caragiale" este intens solicitată de meciurile de baschet din cadrul diviziilor școlare

DECIZIA SE POATE LUA DUPĂ APRECIEREA ARBITRULUI...

Recent am făcut cunoscute unele modificări aduse de Biroul F.R. Box regulamentului de desfășurare a competițiilor interne. Una dintre acestea se referea la modul de acordare a deciziilor prin k.o., la juniori și seniori, în urma k.d.-urilor repetate. De pildă, **un pugilist senior care a fost în situația de k.d.** (fie căzut la podea în urma unei lovituri, fie vizibil zdruncinat, chiar dacă a rămas în picioare) de trei ori într-un meci (nu într-o repriză), la cea de a treia numărătoare, arbitrul pronunță numai cuvîntul „stop", începe să numere și trimite boxerul la colț, consemnînd decizia de k.o. Aceeași decizie de k.o. se pronunță în **meciurile dintre juniori, la cel de-al doilea k.d. în timpul celor trei reprize de luptă.**

Măsura, salutată de noi la timpul potrivit, avea menirea să-i scutească pe sportivi de traumatisme repetate, știut fiind că **chiar dacă un boxer căzut la podea reușește să se ridice în cele opt secunde regulamentare și să reia lupta, șocurile repetate pot avea urmări neplăcute, chiar grave.** Pe de altă parte, o astfel de prevedere a regulamentului asigură o perioadă de odihnă necesară pentru refacerea boxerilor căzuți în repetate rînduri la podea, ori zdruncinați în urma recepționării unor lovituri puternice la cap. În plus, hotărîrea forului de specialitate stimulează pe antrenori, ca și pe sportivi, să insiste asupra îmbunătățirii procedeelor de apărare, carență constatată de mai multă vreme în evoluțiile boxerilor români.

Regulamentul, cu noile sale modificări a intrat în vigoare de la 1 ianuarie 1973. Într-una din galele organizate la acest început de an am avut prilejul să constatăm cum se aplică noua prevedere a regulamentului. În reuniunea de la Giulești au fost două situații similare, interpretate în mod diferite de cei doi arbitri : în partida V. Drăgan (Steaua) — **L. Constantin** (Metalul), la cea de a treia situație de k.d. (deși Constantin se găsea în picioare), arbitrul a oprit lupta dictînd victoria lui Drăgan prin k.o., în cealaltă partidă, **C. Nicolae (Rapid) — Fl. Bobi** (Olimpia), după ce fusese numărat de două ori, Bobi a recepționat o nouă lovitură care l-a zdruncinat vizibil, motiv pentru care arbitrul a oprit lupta, dar în loc să decidă k.o.-tul, l-a trimis la colț pe pugilistul respectiv, anunțîndu-se decizia de abandon... Și astfel, deși a fost de trei ori în situație de k.d., **Bobi nu va fi obligat să se odihnească timp de o lună, în timp ce Constantin nu va avea voie să boxeze pe această durată de timp.**

Cerînd explicații delegatului general, Ion Firu, față de acest mod diferit de apreciere, într-o problemă de maximă importanță, ni s-a răspuns că instrucțiunile Colegiului central de arbitri prevăd că în această situație, decizia se poate lua după aprecierea arbitrului. Și astfel, o măsură de maximă importanță își pierde evident din valoare. Arbitrul constată că boxerul respectiv este înapt a continua lupta (după două k.d.-uri) și hotărăște abandonul acestuia. Deși sportivul respectiv a suportat lovituri dure și a fost vizibil zdruncinat, el poate să urce din nou în ring peste cîteva zile, în loc să fie obligat a lua o pauză de refacere, atît de necesară. Iată cum, un mic amendament la prevederea atît de importantă a regulamentului face ca eficiența acestei măsuri să fie înjumătățită. Probabil, Colegiul central de arbitri se va decide să rămînă ferm pe poziția precizată la început, pentru a nu se mai crea confuzii în rîndul conducătorilor luptei și să se poată duce astfel pînă la capăt o măsură menită să elimine urmările nefaste ale practicării boxului în mod nestiințific, și să conducă la realizarea unui mai vechi deziderat al boxului, perfecționarea mijloacelor de apărare.

M. T.

MĂRȚIȘOR '73

UN CADOU UTIL, O SURPRIZĂ PLĂCUTĂ!

În magazinele și raioanele de specialitate se găsește un variat sortiment de : broșe metal simplu, cu strasuri și cu pietre colorate, cercei, clipsuri, coliere simple cu stras și cristal. Mărgele perlate și colorate. Inele simple și cu pietre colorate. Agrafe cu strasuri, pentru păr. Brățări metal, simple și cu strasuri. (6107).

LUPTE

ŞCOALA SPORTIVĂ OLIMPIA CRAIOVA — PERFORMERA PRIMEI ETAPE A DIVIZIEI DE „LIBERE"

Duminică s-au consumat întrecerile din cadrul primei etape a diviziei de lupte libere. Cele 27 de formații prezente la startul competiției s-au întrecut cu hotărîre pentru a acumula puncte încă de la începutul campionatului. Proaspetele promovate în prima divizie a țării, cu o singură excepție (Olimpia Craiova), s-au dovedit lipsite de forța și experiența necesară pentru a putea depăși echipe cu o veche activitate în competiția rezervată celor mai bune formații din țară. Iată ce ne-au relatat corespondenții noștri din cele 7 localități unde s-au disputat întîlnirile.

CĂLĂRAȘI. Tinerii sportivi localnici n-au putut valorifica avantajul terenului propriu, astfel că **Tricolorul Călărași** a pierdut ambele meciuri : 5—35 cu **Dinamo București** și 10—30 cu **Dunărea Galați**. Nu este mai puțin adevărat că în compania unor adversare atît de puternice, tînăra formație din localitate nu putea realiza mai mult. Celelalte două echipe au oferit o dispută interesantă, echilibrată, încheiată cu un scor egal : 16—16. S-au remarcat luptătorii **Gh. Ciuntu** (Dunărea) și **Fl. Moț, C. Popa** (Dinamo).

M. STAN — coresp.

PLOIEȘTI. Sala Petrolul din localitate a găzduit o reuniune atractivă cu meciuri dinamice, aplaudate de spectatori. Formația gazdă (Petrolul), în componența căreia au figurat foarte mulți juniori, s-a comportat bine pentru început, dar n-a putut obține nici o victorie. Luptătorii localnici au cedat cu scorul de 14,5—25,5 în fața celor de la **Progresul Brăila** și cu 16—24 în partida cu **Nicolina Iași**. Meciul dintre **Progresul Brăila** și **Nicolina Iași** a luat sfîrșit cu scorul de 19—13 în favoarea brăilenilor. S-au evidențiat **Fl. Arsene** (Petrolul), **M. Morun, I. Lungu** (Progresul) și **E. Butu** (Nicolina).

V. ALBU — coresp.

PITEȘTI. Triunghiularul organizat de Montorul T.C.I. din localitate **s-a** încheiat cu rezultatele scontate, dar puțin a lipsit să se înregistreze una dintre cele mai mari surprize ale campionatului. Formația campioană, **Steaua**, a trecut prin mari emoții în partida cu **Hidrotehnica Constanța**, victoria sa (la limită) stabilindu-se abia o dată cu disputarea ultimului meci. Rezultatul : 20—18. Sportivii localnici au pierdut la scor meciul cu Steaua (0,5—39,5) și cu 10—30 întîlnirea cu echipa constănțeană. **D. Mărgărit, P. Blîndu** (Hidrotehnica), **P. Coman** (Steaua) și **N. Iepure** (Monterul) au avut cea mai bună comportare. Corecte și competente arbitrajele lui **Gh. Conciu** (Galați), **V. Coman** (București) și **I. Machedon** (Sinaia).

Al. MOMETE — coresp.

REȘIȚA. Întrecerile din localitate la care au participat echipele **C.F.R. Timișoara, Dinamo Brașov** și **C.S.M. Reșița** au fost dominate de luptătorii brașoveni care s-au dovedit mai bine pregătiți atît fizic, cît și tehnico-tactic. Reșițenii au prezentat o formație în componența căreia au figurat 7 juniori. Iată rezultatele : **Dinamo** cu **C.S.M. Reșița** 37—2, cu **C.F.R. Timișoara** 28—8. **C.S.M. Reșița — C.F.R. Timișoara** 13—23. Cei mai buni din echipa brașoveană au fost **Gh. Dobrănel** și **V. Gheorghiu.**

I. PLAVIȚU — coresp.

ARAD. Datorită absenței formației A.S.A. Brașov, la Arad s-a disputat o singură întîlnire : **Vagonul — Rapid 12—28.** Întrecerea celor două echipe a fost extrem de scurtă, toate meciurile terminîndu-se prin tuș. Dintre arădeni s-au remarcat **E. Ștefliei, E. Dulariu** și **I. Molnar.**

Șt. IACOB — coresp. județean

CRAIOVA. Prima evoluție pe teren propriu a proaspetei promovate în divizia de lupte libere, **Sc. sp. Olimpia Craiova**, a constituit o plăcută surpriză pentru spectatorii din localitate. Tinerii elevi ai antrenorului **Gavril Teodor** au obținut două prețioase victorii în fața a două formații cu o îndelungată activitate competițională, C.S. Satu Mare și Vulturii Textila Lugoj. Rezultatele : **Olimpia Craiova** cu **C.S. Satu Mare** 20,5—19,5 și 20—14 cu **Vulturii Textila Lugoj.** Formația din Satu Mare a învins-o pe cea din Lugoj cu scorul de 25—12. Dintre sportivii localnici s-au remarcat **D. Rezeanu, M Radu, I. Troacă, I. Dulea** și **I. Avram**, care au obținut victorii prin tuș.

Șt. GURGUI — coresp. județean

PETRILA. În sala de sport Jiul din localitate și-au dat întîlnire formațiile **Lemnarul Odorhei, C.S. Tîrgoviște** și proaspăta promovată în prima divizie, **Jiul Petrila.** Cea mai echilibrată partidă a fost cea dintre **Lemnarul Odorhei** și **C.S. Tîrgoviște**, încheiată cu un rezultat de egalitate : 20—20. Celelalte rezultate : **C.S. Tîrgoviște — Jiul Petrila** 28—12, **Lemnarul Odorhei — Jiul Petrila** 31—9. Au condus cu competență, **V. Perju** (Buc.), **N. Baciu** (Brașov), **P. Poenaru** (Arad) și **Șt. Mușatescu** (Craiova).

Șt. BĂLOI — coresp.

HUNEDOARA. La prima lor evoluție în divizie, luptătorii de la **Constructorul Hunedoara** au concurat pe teren propriu, în compania formațiilor **Steagul roșu Brașov** și **Mureșul Tg. Mureș.** În fața unor adversari valoroși, sportivii hunedoreni au avut o comportare onorabilă, dar n-au reușit să cîștige nici o partidă. Ei au cedat cu 16,5—19,5 în fața luptătorilor brașoveni și cu 14—22 în întîlnirea cu Mureșul Tg. Mureș. **Steagul roșu Brașov** a încheiat formația din **Tg. Mureș** cu 24—16. S-au remarcat **A. Ambruș** și **L. Ambruș** (Mureșul), **P. Androne** (Brașov), **V. Liță** și **I. Nichita (Hunedoara).**

I. VLAD — coresp.

CLUJ. Triunghiularul din localitate, care a reunit formațiile **Progresul București, Autosport Sf. Gheorghe** și **C.S.M. Cluj** s-a disputat în nota de dominare a sportivilor bucureșteni care au obținut două victorii clare : 27—5 cu **C.S.M. Cluj** și 21—15 cu **Autosport Sf. Gheorghe.** Sportivii din Sf. Gheorghe i-au întrecut pe clujeni cu 20,5—15,5. S-au evidențiat **Gh. Olteanu, M. Scînteie** și **Gh. Antonie** (Progresul), **I. Sooș** și **Șt. Albert** (C.S.M.).

P. RADVANY — coresp.

BASCHET

ACTIVITATE „NON-STOP", PE PLAN INTERN ȘI INTERNAȚIONAL

Cei care se așteptau ca, odată cu încheierea participării echipelor românești la cupele europene, baschetul să intre în vacanță, s-au înșelat. Într-adevăr, ca într-o cursă „non-stop", activitatea începută din toamnă nu se întrerupe nici în aceste zile, cînd, pe plan internațional și intern, se desfășoară competiții interesante, pe care le vom aminti în rîndurile de mai jos.

MIERCURI, STARTUL JUNIOARELOR ÎN „CUPA PRIETENIA"

Devenită tradițională pentru formațiile de juniori, „Cupa Prietenia" a fost „transferată" și echipelor de junioare, care își vor disputa, de miercuri pînă duminică, ediția inaugurală a turneului. La întreceri, care se vor desfășura în localitatea Sumek din Cehoslovacia, vor lua parte reprezentativele U.R.S.S., Cehoslovaciei, Bulgariei, R.D. Germane, Poloniei și României. Lotul țării noastre a părăsit Bucureștiul luni dimineață, în următoarea componență : Corina Colțescu (Lic. 2 Pitești), **Ileana Portik** (Șc. sp. Gheorghieni), **Diana Mihalic** (Sănătatea Satu Mare), **Laura Steinberg** (Lic. 4 Oradea), **Viorica Moraru, Irina Szekely** (Șc. sp. Cluj), **Adriana Atomei** (Șc. sp. Sibiu), **Mariana Andreescu, Rodica Fortuna, Ghoerghița Bolovan, Mihaela Bordea** (Lic. 35 București), Antrenori : **Liviu Nagy** (Lic. 4 Oradea) și **Mihai Fleșeriu** (Șc. sp. Sibiu) ; arbitru : **Dumitru Crăciun** (Brașov) ; conducătorul delegației : **Constantin Dîrjan**, antrenor federal pentru tineret și juniori.

SE REIA CAMPIONATUL NAȚIONAL DE SENIORI

După o întrerupere de două luni de zile, campionatul național al seniorilor va fi reluat vineri, prin meciurile primului turneu al turului secund. Cele 12 divizionare vor evolua vineri (de la ora 10 — două meciuri și de la ora 15,30 — patru meciuri), sîmbătă (același program ca vineri) și duminică (de la ora 8,30 — șase meciuri în șir), în sala Floreasca.

ASTĂZI, TRECEREA PROBELOR DE CONTROL

Pentru a putea lua parte la meciurile actualei ediții a diviziei A, jucătorii celor 12 echipe vor trebui să participe la concursurile de trecerea probelor de control organizate de federație (**probe fizice** : viteză, forță, viteză în regim de rezistență, detentă, rezistență în regim de viteză ; **probe tehnice** : pase, dribling, voleibolări, aruncări libere, aruncări de la semidistanță). Cei mai buni performeri (individual și pe echipe) vor fi premiați ; cei ce nu se vor prezenta la aceste probe nu vor avea drept de joc la întrecerile campionatului național. Federația a stabilit ca, pe baza analizelor și concluziilor obținute cu prilejul trecerii acestor probe, să alcătuiască norme ce vor deveni obligatorii începînd din toamna acestui an. Echipele bucureștene au fost programate să se prezinte, pentru susținerea probelor, astăzi în sala Floreasca (de la ora 11 : Dinamo, Steaua, I.C.H.F. și Voința ; de la ora 15,30 : Rapid, Academia Militară, I.E.F.S. și Politehnica). Joi, la ora 15,30, va veni rîndul formațiilor Farul Constanța și Universitatea Timișoara. Universitatea și Politehnica Cluj au dat probele zilele trecute, la Cluj, sub supravegherea a doi tehnicieni : Elemer Sarossyi, membru al Colegiului central de antrenori, și Gheorghe Rusu, din partea C.J.E.F.S.

ÎN DIVIZIA B, PRIMA ETAPĂ A TURULUI III

Cele 48 de echipe masculine și feminine participante la divizia B revin și ele în actualitate, la sfîrșitul acestei săptămîni, cînd vor susține partidele primei etape a celui de al treilea tur, penultimul. Amintim că în fruntea clasamentelor fiecărei serii se află **Voința Zalău** (antrenor A. Szatmary), **Voința Timișoara** (N. Viciu), **Politehnica Galați** (L. Göntz), **Universitatea București** (I. Petruțiu) la băieți ; **Institutul Pedagogic Tg. Mureș** (Á. Balas), **Metalul Salonta** (A. Gripp), **Universitatea Iași** (Gh. Luca) și **Olimpia București** (Gh. Lăzărescu) la fete.

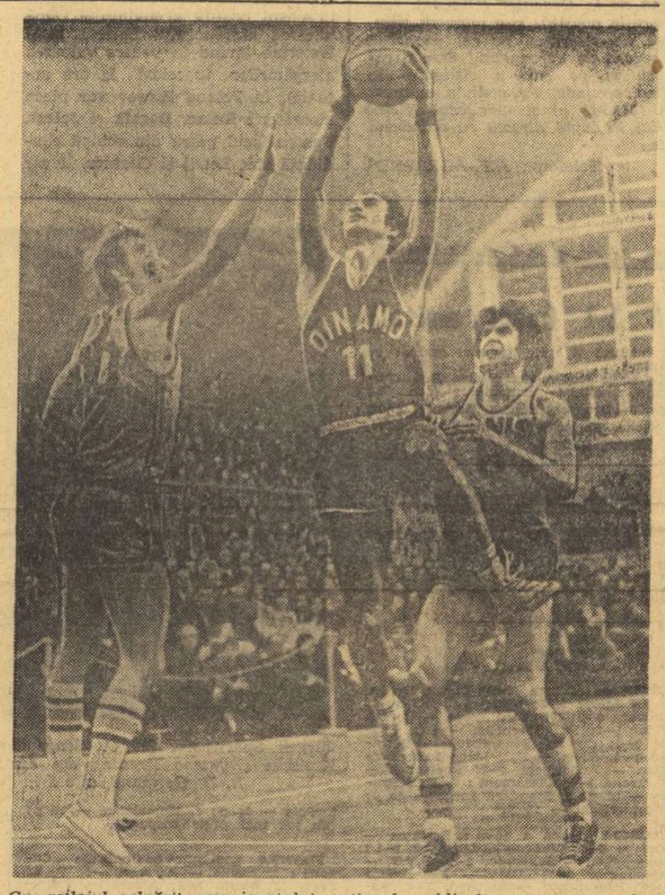

Cu prilejul reluării campionatului național, publicul va putea revedea pe jucătorii de la Dinamo și Steaua care au evoluat, pînă de curînd, în cupele europene. În imagine, Radu Diaconescu într-o spectaculoasă pătrundere sub panoul celebrei echipe Ignis Varese Foto : Dragoș NEAGU

VOLEI

UN ARGUMENT ÎN PLUS

Cu prilejul ultimei reuniuni a Biroului federal s-a luat în discuție viitoarea formulă a întrecerii diviziorarelor A. Printre propunerile discutate cu acest prilej — nu s-a luat încă nici o hotărîre în acest sens — a fost și aceea a disputării unor turnee pe grupe valorice de echipe, turnee pentru care subscriem. Asta cu atît mai mult cu cît etapa disputată sîmbătă și duminică oferă argumente în plus în favoarea unei astfel de organizări : echipele clubului Dinamo București au făcut simple promenade la Arad și Piatra Neamț unde au cîștigat — fiecare în mai puțin de o oră ! — meciurile lor cu Voința și Ceahlăul.

Sperăm ca, din toamnă, astfel de partide în care caracteristică este nu calitatea voleiului ci disproporția dintre combatante, să rămînă doar o amintire, argumentul oferit duminică constituind o probă în plus la dosarul reconsiderării campionatelor de volei. **(M. T.)**

Clasamentele Diviziei A după 13 etape

Înaintea etapei de miercuri, clasamentele Diviziei A arată astfel :

MASCULIN

1. **Dinamo**	13	13	0	39 : 5 26
2. Steaua	12	10	2	32 : 13 22
3. I.E.F.S.	13	8	5	29 : 20 21
4. „U" Cluj	13	8	5	27 : 23 21
5. Viitorul	13	8	5	28 : 26 21
6. Progresul	13	6	7	27 : 24 19
7. Univ. Craiova	12	6	6	24 : 24 18
8. C.S.U. Galați	13	5	8	25 : 28 18
9. Rapid	12	5	7	26 : 28 17
10. Tractorul	13	4	9	16 : 34 17
11. Electra	13	2	11	12 : 36 15
12. Voința	12	1	11	9 : 33 13

Partidele restante se vor disputa astfel : Universitatea Craiova — Rapid București la 7 martie, iar Steaua — Voința Arad la 19 martie.

FEMININ

1. **Rapid**	13	12	1	38 : 7 25
2. Penicilina	13	12	1	38 : 10 25
3. Dinamo	13	11	2	36 : 13 24
4. Medicina	13	8	5	29 : 17 21
5. I.E.F.S.	13	8	5	30 : 22 21
6. Constructorul	13	7	6	24 : 21 20
7. Univ. Timișoara	13	7	6	26 : 24 20
8. „U" Cluj	13	6	7	22 : 27 19
9. Farul	13	3	10	13 : 31 16
10. C.S.M. Sibiu	13	2	11	9 : 35 15
11. Ceahlăul	13	2	11	8 : 35 15
12. Univ. București	13	0	13	9 : 39 13

REZULTATE DIN DIVIZIA B

Duminică s-a disputat prima etapă, a celui de al treilea tur al întrecerii, echipelor din Divizia B. Iată cîteva dintre rezultatele înregistrate :

MASCULIN : Petrolul Ploiești — Petrolistul Cîmpina 3—0 (3, 7, 8), Politehnica Iași — Constructorul Suceava 3—2 (—10, 10, 10, —7, 4), Farul Constanța — Unirea Tricolor Brăila 3—2 (13, —8, —13, 7, 13), Electroputere Craiova — Explorări Caransebeș 2—3 (—12, —6, 14, 13, —14), Constructorul Hunedoara — Voința Alba Iulia 2—3 (—4, 6, —9, 13, —7), Alumina Oradea — Pedagogic Tg. Mureș 3—0 (9, 4, 1). C.S.U. Brașov — Explorări Baia Mare 2—3 (—7, 6, 16, —11, —1). **Partida „7 Noiembrie" Sibiu — Politehnica Timișoara a fost amînată.**

FEMININ : Flacăra roșie București — C.S.U. Galați 2—3, I.T.B. București — Voința Buzău 3—0. Universitatea Iași — Progresul București 3—1 (—14, 6, 12, 12), Spartac București — A.S.E. București 3—0 (neprezentare). Dacia Pitești — Viitorul București 1—3, Drapelul roșu Sibiu — Voința Brașov 2—3 (7, —8, 7, —3, —5), C.S. Tîrgoviște — Universitatea Craiova 0—3, Voința Oradea — Constructorul Arad 3—2 (—8, 4, —14, 13, 5), Voința Reghin — Medicina Tg. Mureș 0—3 (4, 10, 7).

Rezultatele au fost transmise de corespondenții : **Liviu Maior, C. Popa, Paul Lörincz, Ilie Ionescu, V. Popovici, D. Diaconescu, Tr. Tudose, E. Bogdan** și **M. Avanu.**

CONTINUĂ CURSA MARILOR CÎȘTIGURI LA PRONOEXPRES

Numerele extrase la tragerea excepțională Pronoexpres din 18 februarie 1973 : extragerea I : 4 44 2 19 40 18 32 9 ; extragerea a II-a ; 20 28 1 11 32 4 43 22 ; extragerea a III-a ; 34 22 21 24 4 18 26 36 ; extragerea a IV-a ; 29 38 34 44 5 4 16 41 ; extragerea a V-a : 19 44 43 9 31 32 37 40. Fond de premii = 2.020.719 lei.

CÎȘTIGURILE TRAGERII CONCURSULUI PRONOEXPRES NR. 7 DIN 14 FEBRUARIE 1973 :

Extragerea I : Cat. 1 : 1 variantă (50%) a 100 000 lei și 1 variantă 10% a 20 000 lei ; Cat. 2 : 4 variante (10%) a cîte 23 142 lei ; Cat. 3 : 10,55 a 8 774 lei ; Cat. 4 : 61,35 a 1 509 lei ; Cat. 5 : 131,75 a 610 lei ; Cat. 6 : 6 452,70 a 40 lei.

Report categoria I : 1 158 071 lei.

Extragerea a II-a : Cat. A : 1,50 variante a 100 000 lei ; Cat. B : 18,95 a 4 534 lei ; Cat. C : 70,55 a 1 262 lei ; Cat. D : 3 143,55 a 60 lei ; Cat. E : 181,45 a 200 lei ; Cat. E : 3 763,30 a 40 lei.

Report categoria A : 451 485 lei.

Cîștigurile : categ. 1 (50%) și categ. A (100%) au revenit participanților ION MIHAI din Ploiești și respectiv PETRU SAMUEL din Oradea. Ambii obțin la alegere cîte un autoturism „Dacia 1300" și diferența în numerar sau suma integrală. Cîștigul de categoria A (50%) a fost obținut de IACOBOVICI ERNEST din Brașov.

• Tragerea Pronoexpres de mîine va fi televizată direct din Studioul de Televiziune cu începere de la ora 18.05.

fotbal

TURNEUL DE LA VIAREGGIO POATE FI O „FEREASTRĂ" SPRE VIITOR

Fotbalul nostru și-a definit în ultima vreme cîteva principii de acțiune pe baza cărora viitorul trebuie să înregistreze acele mutații superioare, atît de așteptate și atît de necesare. Printre aceste imperative, susținute activ de forul de specialitate, unul se referă la **creditul acordat tineretului, la curajoasa și oportuna lui promovare.** Ar fi, poate, suficient să ne gîndim numai că, diseară, la Sevilla, în lotul reprezentativ vor figura un Troi, un Beldeanu sau un Sameș, acum două luni titulari la „cadeții" lui Cornel Drăgușin. Dar, problema este mai complexă, ea relevînd, în primul rînd, **o atitudine matură, fermă și realistă.** Pentru că, iată, dincolo de fondul de rezervă (de drept, dar și de fapt, după cum s-a văzut) al naționalei, dincolo, deci, de lotul de tineret de 23 de ani, urmărit cu **atenția cuvenită devenirii,** în cadrul preocupărilor a apărut și lotul juvenților, al tineretului sub 21 de ani, semn că la baza piramidei valorice se lucrează înțelept, în numele (și cu garanția !) viitorului.

realizeze curînd saltul la „under 23" — dacă nu și mai sus (!) și împlinirea rapidă a celor care pot deveni titulari de valoare în prima divizie a campionatului nostru. Antrenorul lotului, Cornel Drăgușin (totodată și antrenor al lotului de 23 de ani) va avea, astfel, posibilitatea să asigure, într-o continuitate de concepție și de instruire circuitul valoric la acest nivel atît de important al „cadeților". Sigur, acum, la început de drum, se va urmări mai mult formarea unei echipe și mai puțin rezultatele (care, totuși, contează !), dar realizarea acestui obiectiv duce, volens-nolens și la obligația unor rezultate bune. Iar lucrul acesta nu trebuie să-l uite, în primul rînd, tinerii jucători investiți cu responsabilități majore.

★

Ce va fi la Viareggio, la cea de a XXV-a ediție a turneului ? Va fi, ca de obicei, un turneu tare. Un turneu la care participă 8 echipe italiene și 8 echipe străine, împărțite în patru grupe. Pentru a vă face o imagine despre valoarea turneului, vă prezentăm componența grupelor.

GRUPA A : **Dukla Praga** (cîștigătoarea ultimei ediții), **Crystal Palace, Napoli, Atalanta.**

GRUPA B : **Dinamo Zagrab, Ujpesti Dozsa, Lazio, Fiorentina.**

GRUPA C : **Steaua, Bayern München, Milan, Lanerossi.**

GRUPA D : **Glasgow Rangers, Benfica, Bologna, Torino.**

Pentru lotul nostru de tineret (este a șasea prezență a unei formații românești la acest turneu : Progresul de trei ori, Rapid și Steaua) primul adversar este puternica echipă Milan, de șase ori cîștigătoare a competiției (în 1949, '52, '53, '57, '59 și 1960). Prima partidă din fiecare grupă se va desfășura tur-retur, după aceea competiția desfășurîndu-se sistem eliminatoriu. Lotul nostru va întîlni, deci, formația milaneză de două ori. Prima dată la **24 februarie, la Spezia,** iar în jocul revanșă, la **27 februarie la Pisa.** Partide dificile ! Și totuși, antrenorul Cornel Drăgușin este încrezător în buna evoluție a juvenților noștri. Este, poate, încă o dovadă despre creditul cu care sînt investiți acești tineri talentați care trebuie să aibă maturitatea să vadă în importantul turneu internațional de la Viareggio o primă fereastră, larg deschisă, spre viitorul lor de fotbaliști.

Mircea M. IONESCU

CONSFĂTUIRI CU ANTRENORII ȘI PREȘEDINȚII SECȚIILOR DIVIZIONARELOR C

Federația română de fotbal va organiza în zilele de 24 și 25 februarie consfătuiri cu antrenorii și președinții secțiilor divizionarelor C, la care vor lua parte și președinții comisiilor județene de fotbal. Astfel, în ziua de 24 februarie, în cadrul consfătuirilor cu antrenorii, se va discuta despre procesul de instruire, iar în cele cu președinții secțiilor și comisiilor județene care vor avea loc în ziua de 25 februarie, se va analiza desfășurarea turului campionatului Diviziei C.

Iată orașele în care vor avea loc consfătuirile :

• TIMIȘOARA : participă reprezentanții echipelor din județele Arad, Caraș Severin, Dolj, Gorj, Hunedoara, Mehedinți și Timiș ;

• CLUJ : Alba, Bihor, Bistrița, Cluj, Mureș, Maramureș, Satu Mare, Sălaj și Sibiu ;

• BACĂU : Botoșani, Bacău, Brăila, Galați, Iași, Neamț, Vrancea, Vaslui și Suceava ;

• BUCUREȘTI : Buzău, Argeș, municipiul București, Brașov, Covasna, Constanța, Dîmbovița, Harghita, Ilfov, Ialomița, Olt, Prahova, Tulcea, Teleorman și Vîlcea.

• *Lotul de tineret va pleca joi în Italia* • *Primul adversar — echipa lui... Rivera* • *Grupele turneului*

Acest lot „under 21" — și el fond de rezervă — pleacă joi la Viareggio, unde va participa sub denumirea Steaua, la tradiționalul turneu internațional.

În avionul de Roma se vor afla tineri care au apărut de curînd în prima scenă (**Vișan** — C.F.R. Cluj ; **Ion Gabriel, Onuțan** și **Szabados** — Jiul ; **Mureșan** și **Poraschi** — „U" Cluj ; **Rădulescu** — Farul ; **Unchiaș** — A.S.A. Tg. Mureș) unii (**Bataciiu** — Dinamo ; **Purima** — U.T.A. ; **Ciocîrlan** — Sportul studențesc, **Costaș** și **Amarandei** — Politehnica Iași, **Anghel** — Steagul roșu) care se gîndesc la titularizare în prima divizie sau alții (**Ion Ion** și **Iovănescu** — Steaua) ce visează primul lot. De fapt, marea rațiune a trimiterii acestui lot de tineret pînă la 21 de ani la Viareggio este **punerea în circulația competițiilor internaționale a unor jucători apți să**

„Under 21" înaintea unui antrenament. În rîndul de sus, de la stînga la dreapta : Ion Gabriel, Mureșan, Poraschi, Iovănescu, antrenorul Cornel Drăgușin, Onuțan, Purima, Unchiaș, Costaș. În rîndul de jos : Amarandei, Ciocîrlan, Bataciiu, Vișan, Ion Ion, Szabados Foto : Paul ROMOȘAN

CAMPIONATUL DE TINERET-REZERVE ESTE UTIL, DAR...

• Selecția trebuie să vizeze doar echipa mare • Din păcate, rezultatul e o obsesie chiar și în acest campionat • Jucăm deseori pe terenuri impracticabile

Competiția echipelor de tineret-rezerve a fost concepută cu ani în urmă, mai precis în anul 1954, cînd, de altfel, s-a desfășurat și primul campionat.

Desființată apoi, reapare, în anul 1962, cînd durează nu mai mult de un an și jumătate. Ultimii ani ne dau speranța că această competiție ar putea avea trăinicie.

Scopul întrecerii trebuie amintit din capul locului. În primul rînd **formarea de jucători apți de a fi promovați imediat ce nevoile echipei prime o cer. Deci, formarea unui prim eșalon de jucători la nivelul echipei de divizia A.**

Pentru a putea avea rezultate în promovare, **juniorii aduși din campionatul respectiv,** și deci introduși în echipa de tineret, **trebuie să aibă calitățile necesare nu numai pentru echipa de tineret ;** antrenorii trebuie să întrevadă în fostul junior pe jucătorul care, în cel mult 1—2 ani, să se titularizeze la prima formație. Exigența acestei selecții este decisivă, deoarece nu mai există timpul necesar instruirii, totul reducîndu-se la dezvoltarea și perfecționarea calităților fizico-tehnice și tactice. **La fel de hotărîtor este gabaritul** (înălțimea și constituția fizică) **ținînd seama de angajamentul din ce în ce mai mare în care se desfășoară jocurile de divizia A și, în general, fotbalul modern.**

În al doilea rînd, scopul competiției este rodarea în jocuri oficiale, deci, cu caracter de competiție, a unor jucători care, din diferite motive (ieșiri din formă, accidentări) nu pot participa la jocurile primei divizii.

Puncte de vedere

Unui jucător ieșit din formă sau accidentat trebuie să i se retragă posibilitatea de a se permanentiza ca titular la echipa de tineret-rezerve ; după cinci-șase jocuri la tineret, e necesar ca el să-și refacă postul în prima formație. **Marea greșeală a noastră, a antrenorilor,** este că, **din dorința de a avea rezultate, menținem jucători vîrstnici sau plafonați, care, de cele mai multe ori, nu mai pot reveni la echipa I.**

Un alt obiectiv este formarea de jucători la nivelul și cerințele diviziei A, dar care, neputînd intra în echipa mare a aceluiași club, sînt cedați temporar sau definitiv unui alt club de divizia A, care îi titularizează, dîndu-le astfel posibilitatea să participe în prima categorie, cu rezultate bune, uneori nesperate. Deși puțin bizar, acest obiectiv este de cea mai mare actualitate, el oferind destule exemple concrete.

De multe ori, fotbaliști care au jucat la „tineret" în anumite cluburi, fac față cu succes în divizia A, în urma schimbării mediului (echipei). Citeva exemple : **Mulțescu, Ion Gabriel** de la Steaua la Jiul, **Neagu** de la Universitatea Craiova la C.S.M. Reșița, **Penzeș, Pripici** de la „U" Cluj la C.F.R. Cluj, **Savu** (Steaua) la Rapid București, **Unchiaș** (Petrolul) la A.S.A. Tg. Mureș.

În continuare, vreau să arăt că, **examinînd formațiile categoriei A, găsim jucători care,** cu 2—3 ani în urmă, jucau în echipa de tineret. Fără această competiție, sînt sigur că respectivii jucători s-ar fi aflat acum în echipe de divizia C sau, în cel mai bun caz, de divizia B. Rolul deosebit de important al trecerii de la vîrsta junioratului la echipe de divizia A (această punte pe care trebuie să o parcurgă), este deosebit de bine înțeles în țările cu fotbal dezvoltat. La jocurile echipelor de tineret-rezerve, care se desfășoară de obicei în timpul săptămînii, participă întregul lot din prima echipă, cu antrenorii și conducătorii clubului. De asemenea, ele se programează pe terenurile cele mai bune, în fața unui public numeros.

Parcurgînd formațiile primei noastre categorii, vom găsi nume de jucători care s-au consacrat și titularizat în divizia A, datorită acestei competiții. Să luăm la întîmplare o revistă „Fotbal" din 1971, luna martie. Astfel, în echipa de tineret a Stelei jucau : **Ion Gabriel, Mulțescu, Sameș, Savu ;** la Dinamo : **Bătăcliu, Gaspar, Cavai,** la „U" Cluj : **Penzeș, Sudy, Pripici, Mureșan Viorel, Munteanu Ion ;** la Sport Club Bacău : **Catargiu, Sinăuceanu ;** la Univ. Craiova : **Donose, Dașcu ;** Farul : **Turcu ;** Rapid : **Costea, Mureșan, Adam ;** Petrolul : **Ciupitu, Unchiaș, Cozărec ;** C.F.R. Cluj : **Vișan ;** F.C. Argeș : **Roșu și Dobrescu ;** St. Roșu Brașov : **Anghelini etc.**

Acești jucători sînt acum titulari în echipa de divizia A, iar unii dintre ei sînt în „naționale" de tineret.

Competiția ar putea deveni într-adevăr extrem de utilă dacă, în primul rînd, echipele de tineret ar fi alcătuite nu numai pentru obligația de a reprezenta în campionat clubul respectiv, ci din jucători de perspectivă, valoroși. De asemenea, jocurile **trebuie să se desfășoare pe terenuri bune, practicabile,** nu cum se întîmplă uneori la Petroșani (cînd tineretul joacă la Aninoasa) sau la Tg. Mureș (cînd jocul de tineret se dispută pe terenul de zgură, total impracticabil) etc. **De asemenea, delegatul federal de la jocurile de divizia A trebuie să fie obligat să participe și la jocurile de tineret.**

În cele de mai sus am căutat să trec în revistă unele probleme din campionatul de tineret-rezerve, competiție care cred că este necesară...

VASILE BĂLUȚIU
antrenor, „U" Cluj

ULTIMUL JOC, LA SEVILLA

(Urmare din pag 1)

ritmul impus de gazde, de angajamentul fizic și de tăria șuturilor la poartă.

Astăzi, de dimineață (n.n. ieri), Valentin Stănescu și Robert Cosmoe au efectuat cu jucătorii noștri un antrenament de 80 de minute, pe stadionul din localitatea Alcala De Guadaira, la care au luat parte toți componenții lotului. A fost un antrenament foarte reușit, jucătorii manifestînd o deosebită dispoziție ; la sfîrșitul ședinței de pregătire, Valentin Stănescu, ne-a comunicat echipa cu care intenționează să înceapă partida de mîine seară (n.n. azi) : **Răducanu — Sătmăreanu, Boc, Dinu, Hajnal — Beldeanu, Dumitru, Dobrin — Troi, Dumitrache Iordănescu.** La antrenamentul jucătorilor noștri a asistat și tehnicianul selecționatei andaluze, Salvadore Artigas. L-am întrebat în legătură cu formația pe care o va alinia. Ne-a declarat că încă nu s-a oprit asupra „11"-lui pe care îl va folosi dar, în schimb, ne-a dat lista exactă a lotului din care o va compune și care cuprinde o serie de jucători foarte bine cotați în Spania. Iată-i : Del Sol, Ragelio și Del Pozo (de la Real Betis Sevilla), Migueli și Puig (Calis), Cuesta (Cordova), Echecopar, Porta și Manolin (Granada), Santos și Paniagua (Real Club Onubense), Viberti, Macias și Vilanova (Malaga) și bineînțeles cei mai buni jucători de la F.C. Sevilla.

Victoria repurtată asupra lui Espanol de selecționata României face ca partida să fie așteptată cu un foarte mare interes la Sevilla. Ziarele locale publică zilnic ample reportaje de la antrenamentele echipei noastre. Acum, înaintea ultimei întîlniri a turneului de pregătire franco-spaniol, principalul scop cel al antrenamentelor zilnice și al omogenizării formației a fost atins. De altfel, azi dimineață, dr. D. Tomescu i-a supus pe jucători unui exigent control medical și toți au prezentat indici de control foarte buni. După jocul de marți seara, echipa noastră va pleca miercuri dimineața spre Madrid, acolo unde miercuri și joi se va antrena pe terenurile lui Real Madrid de la Ciudad de Sportivo, urmînd ca vineri seară să se reîntoarcă în țară.

Meciul cu selecționata Andaluziei se va desfășura pe stadionul Ramon Sanchez de Pizjuan din Sevilla, cu începere de la ora 20,30 (21,30 ora României) și va fi condus de un arbitru local de prima ligă.

La Budapesta, în cadrul pregătirilor pentru C. M.

HOCHEIȘTII ROMÂNI EVOLUEAZĂ AZI ÎN COMPANIA NAȚIONALEI UNGARIEI

BUDAPESTA, 19 (prin telex de la trimisul nostru). Sosiți duminică seara în această frumoasă metropolă de pe malurile Dunării, hocheiștii români nu și-au acordat nici o clipă de răgaz și chiar în cursul dimineții de luni au și făcut un antrenament intens pe gheața patinoarului aflat la Kisstadion, acolo unde mîine (n.r. azi) vor susține primul din cele două meciuri cu reprezentativa Ungariei. Un nou test, poate mai dificil decît celelalte din acest sezon, mai ales datorită faptului că hocheiștii maghiari au dat mult de furcă reprezentanților noștri în întîlnirile bilaterale. Cunoscînd acest lucru, întregul lot s-a mobilizat la antrenamentele făcute la Klagenfurt și este apt să lupte din toate puterile pentru a realiza, aci, la Budapesta, un rezultat cît mai bun. Dintre jucătorii accidentați cel mai mult a avut de suferit portarul Dumitraș, dar el este în prezent complet refăcut și a lucrat pe gheața (cam groasă și tare) de la Kisstadion, cot la cot cu toți ceilalți jucători.

Gazdele noastre sînt și ele dornice să se comporte cît mai bine în fața propriului public. Cu atît mai firească această dorință, dacă ținem seama de faptul că, nu cu mult timp în urmă, selecționata Ungariei a participat la un turneu în Danemarca, unde după ce a învins reprezentativele Bulgariei (8—4) și Olandei (7—3) a pierdut în mod surprinzător la echipa Danemarcei : 3—8, ratînd ocuparea primului loc. Este, așadar, de așteptat, ca, cu prilejul celor două partide în care vor întîlni selecționata țării noastre, jucătorii maghiari să lupte cu mult elan pentru victorie. Ei sînt cunoscuți ca hocheiști foarte rapizi pe contraatac și tocmai din acest motiv principala carență din jocul echipei române (replierea în apărare) poate apărea și mai evidentă.

Cele două partide dintre reprezentativele de hochei ale României și Ungariei au loc mîine (n.r. azi) și miercuri, după care formația română se va întoarce în Austria pentru a juca vineri și simbătă la Graz, cu selecționata țării gazdă.

Romeo VILARA

Meciul de hochei dintre echipele României și Ungariei va fi transmis în întregime azi de la ora 16,25 de postul nostru de televiziune. Comentator: C. Diamantopol.

sportul în lume

ILIE NĂSTASE CULEGE DOUĂ VICTORII LA CALGARY

REUTER: „Românul a practicat un tenis strălucitor, de înaltă clasă..."

MONTREAL, 19 (Agerpres). — Tenismanul român Ilie Năstase a obținut două victorii în cadrul campionatelor internaționale pe teren acoperit ale Canadei, desfășurate la Calgary. El a cîștigat finala probei de simplu, învingîndu-l în două seturi, cu 6—4, 7—6, pe americanul Paul Gerken. În comentariul pe marginea acestei partide, corespondentul sportiv al agenției **Reuter** scrie, între altele : **„Românul a practicat un tenis strălucitor, confirmînd înalta sa clasă, demonstrată în marile turnee ale anului trecut".** După victoria obținută în concursul de la Omaha, acesta a fost cel de-al doilea succes realizat de Ilie Năstase în circuitul „indoor" american.

În finala probei de dublu, Ilie Năstase și americanul Mike Estep au învins cu 6—7, 7—5, 6—3 perechea maghiară Szabados Baranyi-Peter Szoke.

Întrecerile din cadrul circuitului „indoor" continuă cu campionatele internaționale de tenis ale S.U.A., programate la Salisbury (statul Maryland).

ALTE TURNEE

TORONTO. — Finala probei de simplu se va disputa între australienii Rod Laver și Roy Emerson. Așteptată cu mare interes, partida semifinală dintre asul australian Rod Laver și campionul american Stan Smith a prilejuit o întîlnire de un înalt nivel tehnic, în care victoria a fost decisă în urma unui „tie-breack", realizat de australian în setul decisiv. A cîștigat Rod Laver cu 4—6, 6—3, 7—6. În turul anterior, Laver eliminase pe Richey (6—3, 7—6). În cea de-a doua semifinală, Roy Emerson a dispus cu 6—2, 6—2 de tenismanul chilian Jaime Filoli. În semifinalele probei de dublu : Laver, Emerson — Filoli, Cornejo 6—2, 6—4; Dent, Alexander — Pilici, Stone 6—4, 3—6, 7—6.

COPENHAGA. — Turneul „indoor" de tenis de la Copenhaga s-a încheiat cu victoria jucătorului englez Roger Taylor. În partida finală, care a durat o oră și 45 de minute, Roger Taylor l-a învins în trei seturi, cu 6—2, 6—3, 7—6, pe americanul Marty Riessen.

Duminică seara tîrziu, pe pista de gheață de la Deventer (Olanda), suedezul Goran Claeson *(dreapta — în fotografia noastră) și-a adăugat titlului de campion european al patinatorilor de viteză și pe cel mondial. El a remontat handicapul minim care-l separa de norvegianul Sten Stensen înaintea ultimei probe, cea de 10 000 m, pe care a cîștigat-o în 15:45,98 lăsîndu-și în urmă rivalul la două secunde. Pe podium au urcat în ordine : Claeson (181,259 p), Stensen (181,343 p) și olandezul Kleine (181,869 p)* În foto : *noul campion mondial în luptă directă cu olandezul Van Helden*

Telefoto : A.P.-AGERPRES

Corespondență specială pentru SPORTUL

CONCURENȚII IUGOSLAVI VOR LUPTA LA BALCANIADĂ PENTRU PRIMELE LOCURI

BELGRAD, 17 (prin telex). Schiorii iugoslavi în disciplinele alpine nu au noroc de un timp bun la campionatul național ce se desfășoară în localitatea Mavrovo, în munții Macedoniei. Înaintea începerii competiției, timpul a fost favorabil concursurilor de schi, cu soare și cu multă zapadă. Dar în ziua deschiderii oficiale, timpul s-a înrăutățit brusc și o furtună a acoperit pistele. A urmat, normal, amînarea concursurilor.

Deși timpul nu a permis o verificare a concurenților înaintea plecării spre Poiana Brașov, specialiștii iugoslavi au stabilit lista sportivilor care vor veni în România. În probele alpine vor concura cei mai buni și cei mai în formă schiori iugoslavi. Astfel, în echipa seniorilor se găsesc **Jakopici, Gaspersici, Gazdova** și **Bedrat.** Din echipa tinerilor schiori fac parte **Helți, Menținger, Ozelj** și **Polajner.** Echipa junioarelor o formează următoarele concurente : **Cerpes, Cresnar, Oiți** și **Polț.** După cum se vede, este vorba de tot ceea ce are schiul iugoslav mai bun la ora actuală și deci sînt speranțe îndreptățite ca și concurenții iugoslavi să lupte pentru cucerirea medaliilor.

Cei mai buni alergători de fond au plecat încă de joi la centrul sportiv italian **Folcado** pentru a lua parte la concursul tradițional **„Cupa Kurikala".** Echipa este deja cunoscută, dar se pot petrece unele schimbări, dacă apare vreo surpriză în sensul pozitiv al cuvîntului. După părerea antrenorului federal **Iosip Keșerina** (avînd în vedere valoarea alergătorilor iugoslavi la ora actuală), la Poiana Brașov vor pleca alergătorii **Kalan, Dornik** și **Jelent.** Pentru locul patru din echipă candidații sînt **Letriț** și **Gartner.** Îi vor însoți juniorii **Tajnikar, Brajnik, Kolander** și **Solar.** Echipa junioarelor va fi secretarul general al federației de schi a Iugoslaviei, **Sveta Dragovici.** Pe lîngă el, pentru drum se pregătesc și cîțiva antrenori iugoslavi, cunoscuți în lumea schiului european. Caravana iugoslavă pleacă spre Poiana Brașov la 21 februarie cu un autobuz special, iar întoarcerea este planificată pentru 26 februarie.

Înaintea plecării, Sveta Dragovici, conducătorul lotului iugoslav a declarat : **„În rîndul concurenților iugoslavi există un mare interes pentru Balcaniada de la Poiana Brașov. Vom face totul ca prezența concurenților iugoslavi să nu fie simbolică, astfel ca, la întoarcere, bagajul lor să fie „îngreunat" cu cîteva medalii".**

Blaj Iakopici și tovarășii lui își aduc cu plăcere aminte de concursul, excelent organizat de colegii români, la Balcaniada trecută la Poiana Brașov, și toți au fost bucuroși că vor avea încă o dată ocazia să concureze cu ceilalți colegi din țările balcanice în frumoasa localitate românească.

El a declarat : **„Sperăm ca în acest sezon să avem rezultate mai bune decît în sezoanele trecute. În special, așteptăm vești bune din partea juniorilor și junoarelor".**

După părerea unanimă, cei mai puternici concurenți ai iugoslavilor vor fi schiorii români care, în sezoanele trecute, au progresat evident, în special la probele alpine.

VLADETA NEDELKOVICI „Sport" — Belgrad

„Cupa prietenia" la patinaj viteză

RECORDURI ROMÂNEȘTI CORECTATE LA RIAZAN

RIAZAN, 19 (prin telefon, de la trimisul nostru). În ședința tehnică de duminică seara, conducerea delegației noastre a solicitat — și juriul a aprobat — ca în programul ultimei reuniuni a concursului internațional **„Cupa Prietenia"** să fie incluse două tentative de record ale patinatorilor români. Astfel, dorința tinerilor „alergători" **Eva Szigeti** și **Ladislau Focht** a fost îndeplinită și ei au încercat să stabilească noi recorduri la 1 000 m. **Eva Szigeti** a reușit să obțină 1:45,60 (v.r. la cat. 15—16 ani 1:46,6 și la 17—18 ani 1:46,2) ceea ce reprezintă două noi recorduri ale țării. Focht a fost cronometrat cu 1:37,80, rămînînd cu 3 zecimi de secundă sub recordul actual la categoria 15—16 ani. Conform regulamentului, cei doi sportivi români n-au mai concurat la proba de 3 000 m și nu vor figura în clasamentul general al poliatlonului mic.

Tînăra patinatoare din Miercurea Ciuc, **Eva Szigeti** (antrenată de Maria Tașnadi) a reușit, aici la Riazan, să obțină patru noi recorduri republicane la 1 000 m și, în urmă cu două zile, la 500 m (51,5 la cat. 15—16 ani și 17—18 ani).

Luni fetele au participat la proba de fond 3 000 m la care noi am avut doar o singură reprezentantă, pe Sanda Frum, care pînă aproape de sosire a „mers" în grafic de record, dar pe ultimii 200 de metri a încetinit ritmul și nu a obținut decît un... record personal. Cursa a fost dominată de către patinatoarele din R. D. Germană și R.P.D Coreeană. Rezultate — 3 000 m fete: 1. Utte Diks (R.D.G.) 5:17,6, 2. Brigitte Memel (R.D.G.) 5:22,94, 3. Kim Ciun-Dja (R.P.D. Coreeană) 5:26,39, 4. Poșa Ravsutdinova (U.R.S.S.) 5:27,69, 5. Iu Cim-Hut (R.P.D. Coreeană) 5:28,08, 6. Kun Eig-Suk (R.P.D. Coreeană) 5:29,00... 22. Sanda Frum 6:05,28.

La ora cînd efectuăm convorbirea telefonică, întrecerile băieților la proba de fond nu au început din cauza căldurii care a înmuiat gheața de pe pista stadionului Spartak din Riazan.

Traian IOANIȚESCU

TURNEUL INTERNAȚIONAL DE BASCHET

Competiția internațională de baschet organizată de clubul sportiv **Politehnica București** a fost inaugurată ieri în sala Constructorul de un derby al echipelor noastre fruntașe : **I.E.F.S.** și **Politehnica.** Ca întotdeauna, jucătoarele acestor formații au furnizat o întrecere viu disputată. În prima repriză, Politehnica (în rîndul căreia nu a evoluat **Suzana Szabados** — accidentată) a condus timp de 19 minute ; în partea a doua a meciului, I.E.F.S. este bine condusă din teren de **Doina Iftimie** și, cu Angelica Tita în vervă deosebită în acțiunile de sub panou, a avut avantaj majoritatea timpului, dar la diferențe mici. În cealaltă tabără, **Gabriela Ciocan** a marcat din aproape orice poziție, dar punctele ei nu au fost suficiente pentru victorie. Aceasta a revenit echipei I.E.F.S. cu scorul de 63—59 (29—25). Au marcat : Tita 28, Pantea 12, Popov 8, Deak 7, Szabo 6, Iftimie 2 pentru I.E.F.S., respectiv Ciocan 26, Savu 15, Pruncu 7, Demetrescu 6, Furuiaș 4, Boca 1. Au arbitrat S. Filoti și P. Pasere.

În cealaltă partidă, White Stars din Amsterdam (clasată pe locul II în campionatul olandez) a impresionat prin puterea de luptă, prin intercepții și contraatacuri, și a cîștigat în fața Constructorului București cu 49—47 (20—22). Au marcat : De Vries 13, Bos 11, Van Zalm 7, Helingman 6, Verwey 6, Witmans 4, Haver 2 pentru White Stars, respectiv Popescu 16, Gheorghe 15, Godeanu 9, Petreanu 4, Gugu 2, Rădița 1. Au arbitrat A. Atanasescu și E. Niculescu.

PROGRAMUL DE AZI : **sala Constructorul, ora 18 :** I.E.F.S. — White Stars ; **sala Caragiale, ora 19 :** Politehnica — Constructorul.

MAGHIARA BEATRIX KISHAZI ÎNVINGĂTOARE ÎN CONCURSUL „TOP 12" DE TENIS DE MASĂ

● **Maria Alexandru s-a clasat a 5-a** ● **Victorie categorică a suedezului S. Bengtsson, la masculin**

MÜNCHEN, 19 (Agerpres). — În localitatea vest-germană Böblingen au luat sfîrșit întrecerile turneului internațional de tenis de masă „Top 12", competiție care a reunit pe cele mai bune jucătoare și pe cei mai buni jucători din Europa.

Concursul feminin a fost cîștigat de sportiva maghiară **Beatrix Kishazi,** care a realizat 9 victorii și un setaveraj de 27—9. Pe locurile următoare s-au situat în ordine : **Judit Magos** (Ungaria) — 8 v (30—14), **Ilona Vostova** (Cehoslovacia) — 8 v (26—15), **Zoia Rudnova** (U.R.S.S.) — 7 v (27—16), MARIA ALEXANDRU (România) — 7 v (25—20), **Jill Hammersley** (Anglia) — 6 v (23—18), **Alice Grafova** (Cehoslovacia) — 6 v (19—20), **Brigitta Radberg** (Suedia) — 6 v (20—22), **Agnes Simon** (R.F.G.) — 3 v (17—24), **Lena Andersson** (Suedia) — 3 v (12—24), **Diana Schöler** (R.F.G.) — 2 v, **Miriana Resler** (Iugoslavia) — 1 v.

Conform pronosticurilor, în turneul masculin primul loc a revenit cunoscutului campion suedez **Stellan Bengtsson.** El a totalizat 9 victorii, fiind urmat de **Dragutin Surbek** (Iugoslavia) — 7 v (23—16), **Anton Stipancic** (Iugoslavia) — 7 v (24—18), **Kjell Johansson** (Suedia) — 7 v (23—18), **Milan Orlowski** (Cehoslovacia) 6 v (24—21), **Jacques Secretin** (Franța) — 6 v (23—20), **Eberhard Schöler** (R.F.G.) — 6 v (21—21), **Tibor Klampar** (Ungaria) — 5 v, **Istvan Jonyer** (Ungaria) — — 4 v (24—28), **Stanislav Gomozkov** (U.R.S.S.) — 4 v (20—26), **Milovoj Karakasevici** (Iugoslavia) — 3 v, **Istvan Korpa** (Iugoslavia) — 2 v.

FOTBAL meridiane

ECUADOR — R. D. GERMANĂ 1-1 (meci amical)

QUITO, 13 (Agerpres). — Peste 40 000 de spectatori au urmărit la Quito întîlnirea internațională amicală dintre selecționatele R.D. Germane și Ecuadorului. Partida s-a încheiat la egalitate : 1—1 (1—0). Oaspeții au deschis scorul în minutul 3, prin golul înscris de **Hans-Jürgen Kreische,** iar gazdele au egalat în minutul 70, prin punctul marcat de **Tapia.**

În acest joc, reprezentativa R.D. Germane a aliniat următoarea formație : **Croy — Bransch, Kische, Doerner, Zapf, Weische, Kreische, Seguin, Pomerencke, P. Ducke, Richter.**

A ÎNCEPUT „CUPA LIBERTADORES"

În cadrul preliminariilor „Cupei Libertadores" (care contează ca supremă competiție sud-americană intercluburi, sinonima C.C.E. în Europa), s-a disputat meciul dintre formațiile braziliene **Palmeiras** și **Botafogo,** primele clasate în campionatul carioca și care au primit astfel dreptul de participare în amintita competiție. Fotbaliștii de la Palmeiras — campionii „en titre" ai Braziliei — au obținut victoria cu scorul de 3—2 (0—1).

CAMPIONATE... CUPE...

OLANDA. În campionatul olandez, întrerupt cu ocazia disputării Campionatului european masculin de patinaj viteză, care se desfășoară la Deventer, s-au disputat numai trei partide, încheiate cu următoarele rezultate : F. C. Twente — F.C. Groningen 4—2; F.C. den Bosch — P.S.V. Eindhoven 1—4; M.V.V. Maastricht — AZ 67 Alkmaar 1—0. În clasament continuă să conducă Feyenoord Rotterdam, cu 38 puncte, urmată de Ajax Amsterdam — 36 puncte.

PORTUGALIA (etapa a 21-a): CUF — Boavista 3—0; Leixoes — Beira Mar 3—3; Montijo — Coimbra 1—0; Atletico — Sporting 1—6; Guimaraes — Belenenses 0—0; F.C. Porto — Unio Tomar 7—1. Partida Benfica Lisabona — Barreirense a fost amînată. **Clasament :** 1. Benfica — 40 p (un joc mai puțin disputat); 2. Belenenses — 31 p; 3. Vitoria Setubal — 25 p.

BELGIA (etapa a 21-a): Cercle Bruges — SK Lierse 0—2; Union St. Gilloise — Antwerp 0—2; Standard Liège — Racing White 1—1; F.C. Mechelen — F.C. Bruges 0—0; Crosing Scharebeek — Beringen 1—3; Diest — F.C. Liège 1—3; Berchem — Anderlecht 2—1; Beerschot — St. Trond 3—1. **Clasament :** 1. F.C. Bruges — 33 p; 2. Standard Liège — 28 p; 3. Anderlecht — 26 p.

TURCIA (etapa a 18-a): Besiktas — Göztepe 0—1; Vefa — Adanaspor 1—1 ; Ankaragücü — Sekerspor 2—0; P.T.T. — Samsunspor 0—1; Altay — Fenerbahce 0—1; Giresunspor — Boluspor 1—0; Eskisehirspor — Bursaspor 2—2; Mersin — Galatasaray 0—0. **Clasament :** 1. Galatasaray — 26 p; 2. Fenerbahce — 25 p; 3. Ankaragücü — 24 p.

LUXEMBURG (etapa a 17-a): National — Aris Bonnaveg 2—3 ; Jeunesse Esch — Ettelbruck 3—0; Union Luxemburg — Red Boys 2—3; Tetange — Fola 1—2. **Clasament :** 1. Jeunesse Esch — 30 p; 2. Fola — 21 p; 3. Rumelange — 20 p; (un joc mai puțin disputat).

FRANȚA („16-imile" de finală ale „Cupei"): Marseille — Ajaccio 2—0; F. C. Paris — Bastia 3—2; Nimes — Valenciennes 3—2 (după prelungiri) ; Nantes — Sedan 1—0; Bordeaux — Angouleme 3—1 ; Sochaux — Chaumont 3—0; St. Etienne — Cannes 1—0; Red Star — Abbeville 2—0; Reims — Mutzig 1—0; Lyon — Racing 2—1; Montlucon — Montelimar 2—0; Rouen — Geugnon 3—2; Lille — Poitiers 1—1 (după prelungiri); Arles — Chateauroux 2—0; Avignon — Nantes la Ville 1—0; Guingamp — Lorient 2—1.

Jürgen Sparwasser *(F. C. Magdeburg)* — *în stînga)* și Hans-Jürgen Kreische *(Dynamo Dresda), doi dintre componenții lotului selecționatei R. D. Germane, aflată în turneu în America de Sud*

TELEX

La San Diego (California), s-a desfășurat un concurs atletic internațional pe teren acoperit. Performera competiției a fost sportiva americană Francie Larrieu, care, cu timpul de 4:35,6, a stabilit cea mai bună performanță mondială în proba de o milă. În cea mai disputată probă a concursului — 60 y — sprinterul american Willie Deckard l-a întrecut pe linia de sosire pe Jim Kemp (SUA), Valeri Borzov (URSS), și Don Quarrie (Jamaica), toți patru fiind cronometrați cu 6.0. În cursa de 1 000 y, pe primul loc s-a clasat americanul Mark Winzenreid 2:07,9, secondat de sovieticul Evgheni Arzanov 2:08,1. Aruncarea greutății a revenit lui Al Feuerbach cu 21,07 m, urmat de George Woods 20,83 m.

La Moscova s-au încheiat întrecerile de atletism pe teren acoperit pentru Cupa ziarului „Izvestia". În proba de 1 500 m, Tamara Panghelova, cu timpul de 4:17,4, a realizat cea mai bună performanță a sezonului. Cel mai bun rezultat european al sezonului la 110 mg a fost obținut de A Mosașvili 13,8. Proba de săritură în înălțime a revenit lui V. Gavrilov cu 2,17 m. Alte rezultate : triplu salt : G. Besonov 16,41 m ; aruncarea greutății : V. Volkin 19,24 m.

Cu prilejul unui concurs atletic de sală, care a avut loc la Mainz (R.F a Germaniei), Manfred Schumann a cîștigat proba de 60 mg cu 7,5. Rezultatul lui egalează cea mai bună performanță europeană.

În prima zi a concursului de natație de la Los Angeles (bazin de 25 yarzi), triplă campioană olimpică Shane Gould a terminat învingătoare în două probe. Australianca a cîștigat proba de 200 yarzi liber cu 1:51,2 și cea de 200 y mixt cu timpul de 2:10,0. Sportiva americană Barbara Marshall a ocupat primul loc în proba de 500 varzi cu 5:02,1, fiind urmată de Novella Calligaris (Italia) 5:02,6. În proba de 200 y bras, victoria a revenit sportivei australiene Beverly Whitfield, cronometrată în 2:22,1. Pe locul secund s-a situat americana Claudia Clavenger 2:25,2. Probele de spate au fost dominate de înotătoarea americană Melissa Belote, învingătoare cu 58,9 — 100 y și cu 2:06,7 la 200 y.

Campionatele mondiale de sănătate, desfășurate la Oberhof, s-au încheiat cu un succes deplin al reprezentanților R. D. Germane, învingători în toate probele. În proba masculină, individuală pe primul loc s-a clasat Hans Rinn, iar la feminin a terminat învingătoare Margit Schumann. În cursa sănătoșilor de două persoane titlul mondial a revenit cuplului Hoernlein — Bredow. Congresul Federației internaționale de sănătate, desfășurat la Oberhof l-a reales ca președinte pe Bert Isitsch (Austria). Viitoarele campionate mondiale se vor desfășura în anul 1974, la Krynika (Polonia).

La Moscova au început întrecerile celei de-a 8-a ediții a campionatului mondial de hochei cu mingea (bandy). În prima zi a competiției, reprezentativa URSS a învins selecționata Norvegiei cu scorul de 11—0 (3—0). Punctele formației învingătoare au fost înscrise de Bocikov (3), Kanareikin (3), Frolov (2), Plavunov, Ianko și Durakov. Într-o altă partidă, echipa Suediei a dispus cu 5—4 (2—2) de formația Finlandei.

Concursul internațional de șărituri cu schiurile desfășurat pe trambulina olimpică de la Sapporo a fost cîștigat de sportivul finlandez Tauno Kueyhkoe. Învingătorul a totalizat 241,1 p și a realizat săriturii de 108 m și 101 m. Cea mai lungă săritură a concursului a fost obținută de japonezul Minoru Wasaka, care a aterizat la 109 m. Campionul olimpic Yukio Kasaya (Japonia), unul dintre favoriții competiției, s-a clasat pe locul 18.

CUPELE EUROPENE ÎNAINTEA SFERTURILOR DE FINALĂ

Ajunse în stadiul „sferturilor" cele trei competiții europene intercluburi permit cîteva concluzii interesante, legate de datele statistice înregistrate pînă acum. Astfel, 10 echipe au ajuns pînă în „sferturi" fără să cunoască înfrîngerea, indiferent de terenul pe care jucau. Acestea sînt **Bayern München, Derby County, Spartak Trnava** și **Ajax Amsterdam** (Cupa campionilor europeni), **Schalke 04, A. C. Milan,** și **Leeds United** (Cupa cupelor), **Borussia Mönchengladbach, Dynamo Dresda** și **F.C. Liverpool** (Cupa U.E.F.A.). Din cele 33 de țări înscrise în competiții, doar 13 mai au reprezentanți în sferturile de finală. Numai **Anglia** și **R.F. a Germaniei** au reușit să-și mențină cel puțin cîte o echipă în toate cele trei competiții.

Din punct de vedere al disciplinei, se pare că jocurile cele mai „fair-play" s-au disputat în cadrul C.C.E., unde nu au fost acordate decît 47 de avertismente în cele 45 de meciuri jucate pînă în prezent. Campioana Greciei, **Panathinaikos,** conduce în acest „clasament", avînd 7 jucători avertizați (dintre care patru numai în meciurile cu T.S.K.A. Sofia). 62 de avertismente au primit jucătorii echipelor participante în Cupa cupelor, dintre care opt au revenit celor din echipa galeză **Wrexham** (trei în meciul cu Hajduk Split) și patru celor din formația franceză **Bastia.** În Cupa U.E.F.A., numărul cartonașelor galbene a ajuns la 112 — record în materie ! Cele mai multe avertismente s-au înregistrat în cele două meciuri dintre **Manchester City** și **Valencia,** în care 7 jucători au fost notați de arbitri.

Prezentăm alăturat tabelul cu numărul de victorii înregistrate pe teren propriu, în deplasare și meciurile nule în competițiile respective, ca și numărul de goluri înscrise și al spectatorilor care au vizionat partidele turnirilor disputate anterior. Media de asistență la meciurile din C.C.E. este de **26 000** de spectatori. Surprinzător, media de spectatori din Cupa U.E.F.A. (**15 027**) este mai mare decît cea din Cupa cupelor (**14 354**).

	Jocuri disputate	Victorii „acasă"	Meciuri nule	Victorii în deplasare	Goluri marcate	Spectatori
C.C.E.	45	30	2	13	147	1 183 000
Cupa cupelor	48	28	13	7	143	669 000
Cupa U.E.F.A.	110	68	13	29	372	1 653 000

ȘAHIȘTI ROMÂNI ÎN ÎNTRECERI INTERNAȚIONALE

MALAGA. — Turneul internațional de șah „Costa del Sol", a continuat, după o zi de repaus, cu disputarea partidelor din runda a 8-a. În toate cele cinci partide încheiate : Parma — Gheorghiu, Quinteros — Bellon, Filip — O'Kelly, Ruiz — Medina și Rossolimo — Matanovici a fost consemnată remiză. Partidele Benkö — Pomar și Martz — Torre s-au întrerupt.

În clasament, continuă să conducă, **Quinteros** (Argentina) cu 5½ puncte, urmat de **Gheorghiu** (România), **Matanovici** (Iugoslavia), **Filip** (Cehoslovacia) — 4½ p, **Pomar** (Spania), **Benkö** (SUA), **Torre** (Filipine) — 4 (1) p, **Rossolimo** (Franța) și **Parma** (Iugoslavia) — 4 p etc.

BUDAPESTA. — În turneul internațional de șah de la Budapesta, după 5 runde, conduce **Vaganian** (URSS) cu 3½ puncte și o partidă întreruptă, urmat de **Gheller** (URSS), **Adorian** (Ungaria) 3½ p, etc. În runda a 5-a s-au înregistrat următoarele rezultate : Gheller — Hecht 1—0 ; Ciocâltea — Karpov ½—½ ; Antoșin — Csom 1—0; Szabo — Hort 1—0 ; Sax — Bilek ½—½; Adorian — Ribly ½—½. Restul partidelor au fost întrerupte.

PUBLICITATEA COMERCIALĂ VINEAZĂ NOI TERENURI (sportive)!

De la Eintracht Braunschweig la cursele de formula I

Ideea i-a venit în 1970, cu prilejul campionatului mondial de fotbal din Mexic. Încheiînd o suprafață de reclamă care a costat 300.000 de mărci, agentul de publicitate vest-german Günter Mast și-a dat seama, repede, că eficiența obținută prin transmisiile televizate a fost mult mai mare decît cea realizată prin mijloacele clasice. „Pentru a înregistra același rezultat, prin publicitatea din ziare și reviste, ar fi trebuit să cheltuiesc o avere" — mărturisește Mast.

De atunci, cu perseverență, agentul de publicitate nu urmărește decît transformarea arenei sportive într-un mare panou de reclamă, transformarea sportivilor în oameni-sandviș. Iar exemplul lui Mast se extinde, cu puterea molimei, în lumea industriilor și a comerțului bazate pe concurența deșănțată, vidate de posibilități tradiționale și avide să descopere în lumea sportului un teren virgin, o atmosferă pură, captivantă pentru cumpărătorul potențial care trebuie cucerit pe calea publicității.

LEU SAU CERB ?

„Jägermeister" este numele uneia dintre cele mai cunoscute băuturi spirtoase din R.F.G. Marca depusă a acestui rachiu reprezintă un cerb, adică un simbol potrivit pentru o băutură care poartă numele „maistrului de vînătoare". Pentru a face reclamă produsului, agentul de publicitate Mast a încheiat, în noiembrie 1972, un contract cu bine-cunoscutul club de fotbal Eintracht Braunschweig din Bundesliga. În schimbul sumei de 200.000 de mărci, președintele clubului, Ernst Fricke, s-a angajat ca jucătorii săi să poarte pe tricouri un cap de cerb (suficient ca să sugereze, chiar fără nume, băutura Jägermeister). Contractul, prevăzut pentru 5 ani, ignora faptul că pînă acum fotbaliștii de la Eintracht purtau pe tricouri tradiționala emblemă a clubului lor, reprezentînd... un leu !

Are mai puțină importanță pentru povestea noastră faptul că, la început, federația de fotbal vest-germană a încercat să împiedice ingerința reclamei comerciale în viața sportivă. Însuși purtătorul de cuvînt al federației, Wilfried Gerhardt, evocînd o decizie din 1967 care interzice portul de reclamă pe echipament, recunoaște totuși că, la urma urmei, un cap de cerb este inofensiv...

SETEA DE UN RACHIU

Ceva mai norocos a fost Günter Mast în alt domeniu sportiv, cel al călăriei, mai ales de cînd întrecerile de echitație au devenit unele dintre cele mai prizate și mai frecventate spectacole sportive în vestul Europei. Cumpărînd cu 400.000 de mărci un admirabil armăsar, care a fost firește botezat.. Jägermeister, Mast l-a oferit reputatului călăreț Hans Günter Winkler. Astfel, la marile turnee internaționale, la reuniunile mondene, cîștigătorul de premii, eroul săriturilor peste obstacole, peste ziduri, peste rîviere, peste oxere, se numea... Jägermeister. Numai auzindu-i numele, și ți se face sete, de-un lichior, de-un rachiu ! În aprilie 1972, cînd calul, în urma unui accident, a trebuit să fie sacrificat, Mast a cumpărat alți doi armăsari în contul campionului olimpic și mondial. Cel mai valoros dintre cei doi cai a primit numele de Jägermeister II, spre renumele călărețului și faima fabricii de băuturi spirtoase.

De la un cal putere, Mast a sărit, curînd, la... mai mulți. Anul trecut, contra gajului de 160.000 de mărci, a fost angajat celebrul pilot Graham Hill, căruia i s-a cerut să participe la zece curse de formula II, la volanul unui automobil marcat cu însemnele firmei Jägermeister. Vestitul automobilist a reușit chiar să cîștige Marele premiu de la Monza, conducînd o mașină „Jägermeister-Brabham". La un spor de gaj, anul acesta, Hill a acceptat să alerge și în formula I cu o mașină „Jägermeister-Shadow".

Nici celebrele țigarete franceze „Gitanes" nu se pot dispensa de publicitatea prin automobilele de raliu...

Telefoto : A.P.-AGERPRES

BANII DUȘI PE GÎRLĂ...

Dar maeștrii publicității văd departe, depășind barierele geografice. De curînd, a acceptat marca firmei pe tricouri echipa italiană de hochei pe gheață S. C. Merano. Pentru un „sprijin" de 22.000 de mărci este gata să facă compromisul și echipa de fotbal daneză AGF Kopenhagen. Fără a mai vorbi de alte mărunțișuri, printre care se înscrie și eșecul cu boxerul profesionist de categorie semigrea Conny Velenseck: capul de cerb și inscripția Jägermeister pe halat nu i-au ajutat să cîștige meciul pentru titlul european, disputat la Londra. Cele 1 000 de mărci cheltuite s-au dus pe gîrlă.

Dar maestrul combinațiilor publicitare rămîne insensibil la dramele sportive. Pe el nu-l interesează decît afacerile. Pe el, sportul îl lasă rece : „Nu-mi place decît vînătoarea și tîntesc exclusiv cerbii...".

Pe ce teren (sportiv) se vor desfășura, în viitor, panourile publicitare ale unei lumi lipsite de scrupule ?

Victor BANCIULESCU

Redacția și administrația : București, str. Vasile Conta nr. 16 ; telefoane : centrala 11.10.05, secția corespondenți 11.51.09, interurban 72 și 286 ; telex ; sportrom buc. 180. Tiparul I. P. „Informația", București 40 368

PROLETARI DIN TOATE ȚĂRILE, UNIȚI-VĂ!

Sportul

ZIAR AL CONSILIULUI NATIONAL PENTRU EDUCAȚIE FIZICĂ ȘI SPORT

ANUL XXIX — Nr. 7331 | 4 PAGINI 30 BANI | Miercuri 21 februarie 1973

TRAGEREA LA SORȚI A SERIILOR C. M. DE HANDBAL MASCULIN

Simbătă după amiază, la ora 16, în saloanele hotelului Internațional din Berlin, capitala R.D. Germane, va avea loc tragerea la sorți a seriilor turneului final al campionatului mondial de handbal masculin, ediția 1974. După cum se știe, întrecerile vor avea loc în luna februarie a anului viitor în mai multe orașe din R.D. Germană.

UNIVERSITATEA CLUJ DEȚINE FORȚELE NECESARE UNUI REVIRIMENT!

● 1972 — anul unor prețioase acumulări ● Situația fotbalului trebuie privită cu atenția și grija pedagogului care-și vede elevul în impas ● Tradiția obligă la mai mult ● Plenara clubului a analizat neajunsurile actuale

Avînd o tradiție sportivă de peste 50 de ani, „U" nu-și poate rezuma niciodată analizele activității, pe o anumită perioadă, doar la studierea și etichetarea faptelor petrecute în limitele etapei date sau la comparația cu un an precedent, ci trebuie să recurgă permanent la confruntarea cu perioadele anterioare. Iată, deci, că tradiția nu este numai prilej de mîndrie, ci și un sever element de control.

Privit „la zi", „U" oferă cîteva elemente de satisfacție, iar raportat la '71, bilanțul este în avantaj — a conchis raportul prezentat în recenta analiză a activității pe 1972 și au întărit participanții la discuții, arătînd totodată că progresul se datorează unei munci de substanță desfășurată la nivelul secțiilor sau al unor echipe — cu precădere handbalul și baschetul băieți, atletismul, voleiul băieți și fete —, unui sprijin consistent oferit de către Școala sportivă și Liceul cu program de educație fizică pentru consolidarea unor loturi sau primenirea acestora cu elemente de perspectivă (baschetul și voleiul fete), unei colaborări intime a clubului cu facultatea de specialitate (de remarcat că din cei 160 de studenți ai Facultății de educație fizică, 43 sînt sportivi de performanță în divizia A și în secțiile de nivel republican, iar majoritatea cadrelor facultății sînt angrenate, într-un fel sau altul, în activitatea secțiilor de la „U"), unei profunde înțelegeri și unui ajutor generos oferit de către conducerea superioară a universității, de către președintele de onoare al clubului, prof. univ. dr. docent **Ștefan Pascu**, rectorul Universității Babeș-Bolyai. Și, într-adevăr, pozițiile actuale confirmă spusele : atletismul (antrenori : **dr. Ioan Arnăut** și **Dumitru Olteanu**) are în **Vasile Bogdan** un dublu campion național și campion balcanic la decatlon, iar în **Draga Comșa** o speranță a săriturii în înălțime ; baschetul băieți (antrenor, **Vasile Geleriu**) ocupă, la sfîrșitul turului, locul III, după Dinamo și Steaua, cu posibilități reale de a-l menține în continuare ; echipa masculină de handbal (antrenor, **Romeo Sotiriu**) a oferit lotului olimpic doi componenți : **Simeon Schöbel** și **Constantin Tudosie**, iar reprezentativei studențești — cîștigătoare a campionatului mondial studențesc — 4 jucători ; judoul (antrenor, **Ștefan Vodă**, instructor, **Csep Dezideriu**) s-a aflat la sfîrșitul primului campionat național pe locul IV, iar gimnastica modernă (antrenoare, **Ista Pașcu**) a ocupat locul III — la echipa de categoria I — în campionatul național desfășurat, în decembrie, la Brăila ; voleiul băieți (antrenor, **Constantin Bengeanu**), în ciuda unor fluctuații, oferă totuși promisiuni — cu seriozitate în muncă și tenacitate — pentru jocuri de calitate și rezultate de valoare. Cu rezultate bune activează și secțiile de alpinism și schi, iar echipele de baschet și volei fete — recent reîmprospătate cu elemente tinere — prezintă indicii pentru salturile în clasamente. Precar stau echipa de handbal fete (căzută, la sfîrșitul campionatului, în divizia secundă) și fotbalul, deși la sfîrșitul campionatului trecut secția respectivă realizase un hat-truck : locul III echipa mare, locul I cadeții și juniorii (asupra fotbalului și cauzelor care au generat impasul,

Nușa DEMIAN

(Continuare în pag. a 3-a)

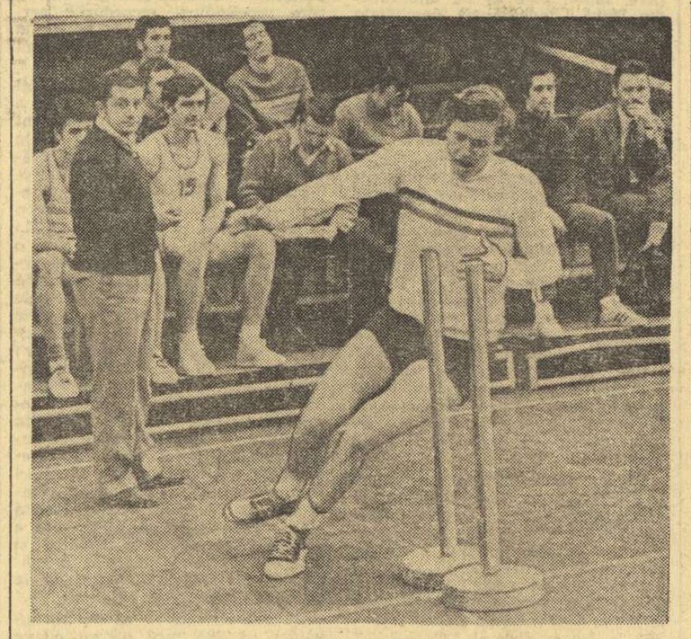

BASCHETBALIȘTII LA PRIMELE PROBE DE CONTROL

Ieri, în sala Floreasca, componenții echipelor masculine, participante la campionatul național de baschet, au susținut probele fizice și tehnice de control, care constituie un prim pas într-o acțiune menită să contribuie la îmbunătățirea pregătirii fizice generale și specifice a jucătorilor noștri fruntași.

Cu această ocazie am constatat cu plăcere faptul că aproape toți baschetbaliștii s-au străduit și au reușit, în mare măsură, să treacă cu succes aceste probe de control, aspect ce ne determină să sperăm că partidele turului secund, care începe vineri în sala Floreasca, vor oferi dispute spectaculoase. Aceeași remarcă a fost făcut și de antrenorii federali, delegați să supravegheze efectuarea probelor de control.

În imagine, *Dan Niculescu* (Dinamo), unul dintre tinerele talente ale baschetului românesc, într-un slalom de viteză în regim de rezistență.

MĂSURI DE ÎNTĂRIRE A DISCIPLINEI LUATE DE BIROUL F.R. FOTBAL

Precizări în privința transferărilor

Aseară, Biroul F. R. Fotbal s-a întrunit în obișnuita sa ședință de lucru.

A fost luată în discuție situația unor jucători care, în mod sistematic, ignoră normele vieții sportive, se fac vinovați de repetate acte nesportive pe teren, sînt delăsători în pregătirea sportivă, împietînd asupra climatului moral care trebuie să existe în fotbal.

Biroul federal a hotărît să convoace pentru vineri 23 februarie a.c., orele 10, la sediul federației, pe toți reprezentanții cluburilor de categoria A, în vederea definitivării sancțiunilor ce urmează a fi luate.

În cadrul aceleiași ședințe au fost examinate unele încercări de racolaj.

Biroul federal apreciază că, deși regulamentul actual de transferări oferă destule posibilități de promovare a elementelor talentate, unele cluburi încalcă conștient prevederile regulamentare încercînd obținerea unor transferări pe căi ocolite. Față de această situație, Biroul F.R.F. hotărăște :

— Ridicarea dreptului de a opera transferări, pînă la 1 iulie a.c., cluburilor C.S.M. Reșița și Farul ;

— Jucătorii Dudu Georgescu (Progresul București) și Constantin Mărculescu (C.F.R. Pașcani) se suspendă pînă la terminarea actualului campionat, pentru tendințe de căpătuială.

În legătură cu această situație, Biroul F.R.F. decide :

— Nici un jucător nu poate părăsi clubul său fără o prealabilă dezlegare sau — în cazul absenței acesteia — fără o cerere de transfer depusă la F.R. Fotbal, în perioada regulamentară, în vederea obținerii transferului cu carantină.

— Nici un club nu poate găzdui jucători care nu întrunesc condițiile de mai sus.

În cazul nerespectării acestor hotărîri, se vor lua măsurile corespunzătoare.

Biroul F.R. Fotbal a stabilit ca la viitoarea plenară a federației să pună în discuție un nou regulament de transferări, îmbunătățit, precum și regulamentul disciplinar într-o nouă redactare.

★

În legătură cu reluarea campionatului de fotbal al Diviziei A, s-a stabilit ca în fiecare etapă să se televizeze un joc la orele 14. Această măsură este valabilă pentru lunile martie și aprilie.

CONSTITUIREA CLUBULUI DE FOTBAL PETROLUL PLOIEȘTI

Ieri după amiază la Ploiești, în prezența reprezentanților oficialităților sportive și a numeroși sportivi, s-a constituit clubul de fotbal Petrolul.

Vom reveni cu amănunte.

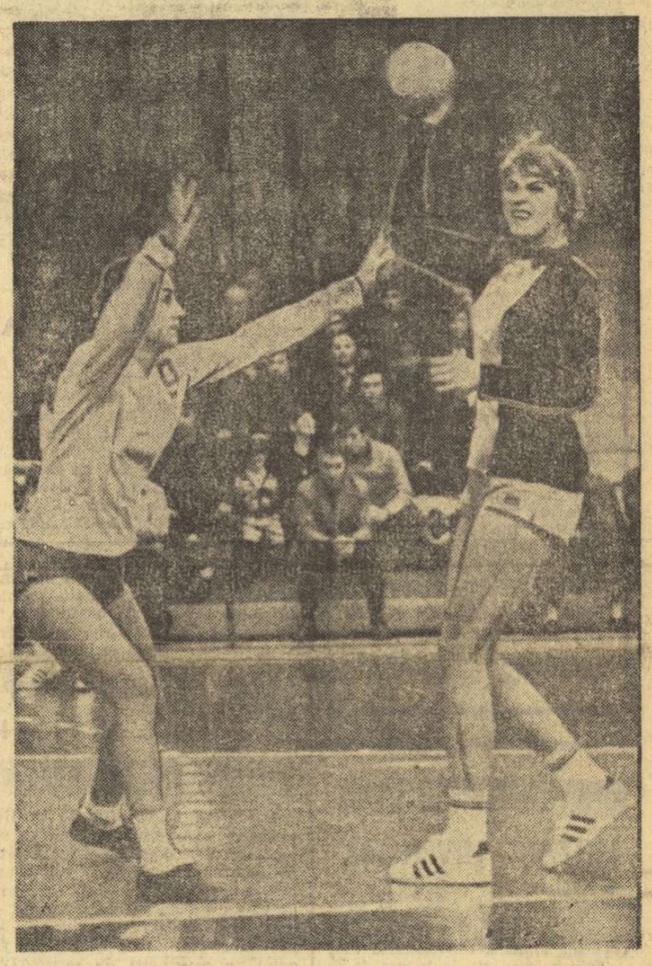

Hilda Hrivnak, una din „forțele de șoc" ale Universității Timișoara

Foto : Dragoș NEAGU

Începînd de simbătă, la Poiana Brașov

CEI MAI BUNI SCHIORI (PESTE 120) DIN CINCI ȚĂRI IȘI DISPUTĂ BALCANIADA DE SCHI

Gheorghe Vulpe, unul dintre pretendenții la un titlu balcanic în probele de slalom

Foto : Paul ROMOȘAN

Intrăm din ce în ce mai mult în febra întrecerilor de schi (fond și alpine) ale Balcaniadei. După cum prea bine se știe, cea de a șasea ediție a acestui important eveniment sportiv are loc anul acesta în țara noastră, la **Poiana Brașov.** Este pentru a doua oară cînd România are cinstea de a organiza o competiție de o asemenea amploare. În afara relatărilor de la fața locului, pînă în momentul primului start de simbătă, vom încerca, începînd din numărul de astăzi al ziarului, să punem la curent pe cititorii noștri cu ultimele noutăți survenite atît în localitatea gazdă și în rîndul schiorilor noștri, cît și printre oaspeții lor. Invitații la actuala Balcaniadă sînt componenții loturilor naționale de probe alpine și de fond din **Iugoslavia, Bulgaria, Turcia** și **Grecia.** Vor fi, în total, 101 invitați străini (incluzînd și oficialii) la care se vor adăuga 30 de participanți români. După cum sîntem anunțați, delegatul tehnic al Federației internaționale de schi va fi dl. **Wolfgang Klee** (Austria).

Întrecerile de slalom uriaș și slalom special vor avea loc pe pîrtia Lupului, iar cele de fond, pe traseul amenajat în jurul Poienei Ruia. Motivul schimbării locului de concurs pentru probele de fond de pe traseele din jurul poligonului din Poiana Brașov sînt bine cunoscute : în ultimele zile, sub altitudinea de 1 400 m, temperatura a fost ridicată și deseori a plouat. Nici organizatorii probelor de slalom de pe pîrtia Lupului nu sînt scutiți de eforturi (destul de mari !) pentru a asigura întrecerilor condiții cît mai bune de desfășurare. Ieri și astăzi, a fost cărată zăpadă în cantități mari pentru a îngroșa stratul, destul de subțire, existent pe unele porțiuni, a fost tasată pîrtia și în timpul nopții s-a turnat apă pentru a asigura o înghețare

Radu TIMOFTE

(Continuare în pag. a 2-a)

DUMINICĂ, LA LEIPZIG :

„U" TIMIȘOARA – S.C. LEIPZIG, ÎN SEMIFINALELE C.C.E. LA HANDBAL FEMININ

Campioana de handbal feminin a României, **Universitatea Timișoara,** trăiește — în aceste zile — intens emoțiile inerente dinaintea unei dificile confruntări : **dubla întîlnire cu campioana R.D. Germane, S.C. Leipzig, din cadrul semifinalelor Cupei campionilor europeni.** După cum se știe, **meciul tur este programat, la 25 februarie, la Leipzig,** iar **partida retur, la 17 martie, la Timișoara.**

Întîlnirea retur din sferturile de finală ale C.C.E. (Universitatea Timișoara — F.I.F. Copenhaga, 11—8 la Copenhaga) a marcat — se pare — ieșirea campioanei noastre din impas. O atestă nu numai rezultatul, ci — îndeosebi — jocul prestat la Copenhaga. Succesul obținut în deplasare a redresat și psihic echipa care, acum, abordează cu un moral ridicat confruntările cu puternica formație S.C. Leipzig. Antrenorul Constantin Lache și elevele sale cunosc valoarea campioanei R.D. Germane. Deși nu beneficiază încă de aportul celebrei Waltraud Czelake-Kretzschmar, S.C. Leipzig are în componența sa alte 5 jucătoare din reprezentativa țării : **Hannelore Zober, Barbel Braun, Barbara Helbig, Petra Kahnt** și **Hannelore Junghans.** Forța sa de joc este atestată și de faptul că acum trei zile a cîștigat, pentru a 7-a oară, titlul de campioană a R.D. Germane.

S.C. Leipzig a cîștigat Cupa campionilor europeni la ediția a 6-a (1965/1966) și s-a calificat de alte trei ori în finala acestei prestigioase competiții continentale : **1966/1967, 1969/1970** și **1971/1972.** Ar mai fi de spus că — de multă vreme — echipa lui Peter Kretzschmar n-a mai cunoscut înfrîngerea pe teren propriu.

Așa cum am mai spus, toate acestea le sînt cunoscute handbaliștelor din Timișoara, antrenorului lor. După absolvirea celor „40 de zile grele" (între 25 decembrie 1972 și 3 februarie 1973, Universitatea Timișoara a susținut 9 meciuri de campionat și două în C.C.E., la care se adaugă meciurile de verificare și, firește, ședințele de antrenament), campioanele și-au luat o mică vacanță (de cîteva zile) pe care au petrecut-o la Moneasa. N-a fost vorba

Hristache NAUM

(Continuare în pag. a 3-a)

Azi, în sala Dinamo

UN ADEVĂRAT DERBY AL CAMPIONATULUI FEMININ DE VOLEI : DINAMO-PENICILINA

Așa cum am anunțat, astăzi se dispută cea de a treia etapă a returului campionatelor de volei. Cel mai important joc este cel dintre formațiile feminine Dinamo și Penicilina, un adevărat derby (în tur : 3—2 pentru ieșence) ; tot ca un derby, dar al codașelor, poate fi caracterizată întîlnirea Universitatea București — Ceahlăul P. Neamț. Din campionatul masculin se evidențiază confruntarea Steaua — C.S.U. Galați.

Iată cum se vor disputa meciurile din Capitală : **sala Institutului Pedagogic, ora 17:** Universitatea — Ceahlăul (f) ; **sala Floreasca,** de la ora 17 : Steaua — C.S.U. Galați (m) și I.E.F.S. — Electra (m) ; **sala Dinamo, de la ora 17:** Medicina — „U" Cluj (f) și Dinamo — Penicilina (f) ; **sala Giulești, ora 17:** Rapid — Voința Arad (m).

În provincie se vor disputa următoarele întîlniri : Viitorul Bacău — Progresul, Universitatea Craiova — „U" Cluj, Tractorul — Dinamo (m) ; Universitatea Timișoara — Constructorul, Farul — I.E.F.S., C.S.M. Sibiu — Rapid (f).

PE O GHEAȚĂ GREA

HOCHEIȘTII ROMÂNI ÎNVINGĂTORI ÎN PRIMUL MECI, LA BUDAPESTA

BUDAPESTA (prin telefon, de la trimisul nostru).

Echipa Ungariei a constituit totdeauna un adversar dificil pentru hocheiștii noștri. În ultimii ani, întîlnirile dintre cele două formații s-au încheiat la egalitate. Dar iată că marți, deși evolua în deplasare, reprezentativa noastră a obținut o victorie, mult mai ușoară și mai concludentă decît o arată diferența de 2 goluri de pe tabela de marcaj. Dat fiind faptul că amatorii de hochei din țară au urmărit integral, pe micile ecrane, acest joc, referirile noastre din rîndurile de mai jos vor purta puțin caracterul clasic al unei cronici de meci, ci vor cuprinde mai mult unele observații cu caracter general asupra evoluției lotului național cu o lună înaintea participării la grupa B a campionatului mondial.

Aspectul spectacular al partidei a fost inferior celei de la Klagenfurt. În schimb, în ceea ce privește lupta, angajamentul fizic, el a fost net superior. La aceasta a contribuit starea foarte proastă a gheții și condițiile atmosferice specifice unui patinoar artificial în aer liber. (Hocheiștilor noștri nu le erau străine aceste condiții, fiindcă în timpul șederii la Budapesta ei au făcut zilnic antrenamente pe Kisstadion). Motiv pentru care antrenorii **M. Flamaropol, I. Tiron** și specialistul sovietic **V. Șuvalov,** care însoțește echipa în calitate de consultant, au indicat un joc mai puțin combinativ (greu de practicat pe un teren denivelat și plin de asperități), sfătuindu-i pe hocheiști să arunce pucul în treimea adversă, să-l urmărească și, în momentul cînd îl recepționează, să centreze rapid în fața porții. De asemenea, s-a recomandat o foarte atentă repliere în apărare, mai ales a extremelor, a căror contribuție la defensivă a lăsat de dorit în meciul de la Klagenfurt În linii mari, aceste indicații au fost respectate. Dar, cum și adver-

Romeo VILARA

(Continuare în pag. a 4-a)

ROMÂNIA — UNGARIA 4—2 (0—0, 3—2, 1—0) : Stadionul de iarnă din Budapesta (Kisstadion) ; timp rece, vînt ; gheață cu denivelări și asperități ; 1 000 de spectatori ; au marcat **Ionița** (min. 24), **Hutanu** (28), **Tureanu** (28), **Basa** (30), respectiv, **Poth** (30) și **Meszöly** (40) ; eliminări : România — 18 min, Ungaria — 2 min. ; arbitri : **Z. Grgec** și **G. Lahochi** (Iugoslavia).

Echipa noastră a utilizat următoarea formație : **Dumitraș** (Netedu — min. 40), **Varga — Făgăraș, Tone — Ionița, Pană — Hutanu — Bandas, Costea — Tureanu — Axinte, Gheorghiu — Basa — Ștefanov (Herghelegiu).**

Gh. Hutanu (stînga) caută un culoar spre poarta ungară.

(Fotografie după ecranul televizorului făcută de N. DRAGOȘ)

TURNEUL DE ȘAH AL MAEȘTRILOR

Ieri, a fost din nou o zi plină în turneul de șah al maeștrilor. Dimineața au fost reluate partidele întrerupte. Botez și-a valorificat ușor avantajul material (2 pioni) deținut la Mititelu. Celelalte 3 întîlniri au fost remize : Ungureanu —Stoica, Stanciu—Pavlov și Ungureanu—Nacht.

După-amiază s-a disputat runda a 7-a. (O foarte importantă partidă, aceea dintre Pavlov și Drimer, a fost amînată, ultimul acuzînd o răceală). S-au înregistrat numai remize : Stoica—Stanciu, Mititelu—Neamțu, Nacht—Vaisman, Voiculescu—Ungureanu. Ghinda și Botez au întrerupt disputa lor.

CLASAMENTUL : Pavlov (1), Stoica 4, Vaisman (1), Ghinda (1), Drimer (1), Stanciu 3½, Neamțu, Nacht, Voiculescu, Ungureanu 3, Mititelu (1), Botez (1) 2½ puncte.

Astăzi se joacă runda a 8-a.

ÎN ACESTE ZILE DE IARNĂ

NUMEROASE ȘI ATRACTIVE ACTIVITĂȚI DE MASĂ PENTRU IUBITORII SPORTULUI DIN CARACAL

Viața sportivă a orașului Caracal a cunoscut, în ultima vreme, o serie de evenimente ce ilustrează interesul localnicilor — indiferent de vîrstă — pentru exercițiul fizic, pentru sport. O corespondență sosită în aceste zile la redacție conține amănunte semnificative.

LA START, COPII!... DAR ȘI PĂRINȚII LOR

Consiliul orășenesc al organizației pionierilor și Comitetul orășenesc U.T.C. au organizat în perioada cît s-a menținut zăpada întreceri de săniuțe, rezervate elevilor și școlarilor din licee, școli generale și profesionale. Competiția a fost dotată cu trofeul „Festivalul săniuței".

La prima etapă a concursului, desfășurată pe Dealul Brazilor, din frumosul parc al orașului, au participat peste 450 de elevi, care s-au întrecut în probe de simplu și dublu. Primii laureați ai acestei interesante dispute au fost Lenuța Calotă (Șc. gen. 1), Gheorghe Mitru (Șc. gen. 5), Maria Streza (Șc. cooperație), Gheorghe Mirea (Lic. 2).

Concursul celor mici a fost încheiat cu o amuzantă probă destinată „oficialilor și părinților", care au abandonat postura de spectatori pentru cea de concurenți. Desigur, nu a lipsit nici tradiționala bătaie cu bulgări de zăpadă, la care au participat toți cei prezenți, completîndu-se astfel programul unei frumoase zile de odihnă petrecută în mijlocul naturii.

TROFEUL SPERANȚELOR

Tenisul de masă se dovedește a fi unul dintre sporturile îndrăgite de cei mai tineri locuitori ai orașului. Din inițiativa comisiei orășenești de tenis de masă, peste 40 de sportivi începători, elevi ai claselor V—VII din școlile generale s-au întîlnit în sala de sport a Școlii

G. DONCIU-coresp.

(Continuare în pag. a 2-a)

SCHI

DOMINÎND CAMPIONATELE NAȚIONALE
TINERETUL ȘI-A RIDICAT COTA RĂSPUNDERII PENTRU APROPIATA BALCANIADĂ

Recentele campionate naționale de fond ale seniorilor au constituit ultimul criteriu de verificare a pregătirilor și de selecție pentru Balcaniadă. Disputate în condiții neobișnuite, la 1500 m altitudine, adică cu cel puțin 500 m mai mult decît s-au făcut pregătirile și toate concursurile acestui sezon, pe o pîrtie trasată ad-hoc, o buclă de numai 5 km (repetată), cuprinzînd mai mult urcuș și prea puțin plat întrecerile au însemnat de fapt un test de sporită dificultate. Dacă avem în vedere și condițiile atmosferice neprielnice, înțelegem de ce cîțiva concurenți, și în mod special cei mai vîrstnici, au înfruntat cu greu această ediție, cedînd pe ansamblu și individual supremația tinerei generații. Astfel, în proba individuală primele patru locuri sînt ocupate în ordine de **Voicu, Gîrniță, Cercel** și **Cojocaru**, toți schiori foarte tineri, în timp ce consacrații **Cimpoia** și **Sfetea** au venit abia în pozițiile 5 și 6, **Cincu** locul 8, iar **Petre Dinu** pe locul 13. Situația s-a repetat și în proba de ștafetă, unde cele mai bune timpuri individuale realizate au fost toț ale lui **Gîrniță, Voicu** și **Cercel**. Prin această constanță ei fac dovada formei în care se află, obținînd și titularizarea în echipa balcanică. Așa că, aproape pe neobservate, s-a operat o mutație valorică între generații, o predare a conducerii, dar și a răspunderilor ce revin, cu deosebire în ceea ce privește reprezentarea internațională. Primul examen se află peste cîteva zile cînd pe aceiași pîrtie — probabil — vor avea misiunea să-i înfrunte și să-i depășească pe principalii adversari balcanici, concurenții bulgari și iugoslavi și, în special, pe campionul ultimelor trei ediții balcanice, bulgarul Peter Pankov.

Modificările de ierarhie amintite la seniori au intervenit — credem — și la fete. Junioara **Elena Bășa** a cîștigat titlul de campioană la 5 km senioare și a stabilit cel mai bun timp și în proba de ștafetă. Bine s-au comportat și **Iuliana Demeter** ca și surorile **Adriana** și **Lucia Barabaș**. Ni se pare îmbucurător faptul că în disputa directă cu senioarele, junioarele **E. Bășa, I. Pața, C. Mititelu**, care ne vor reprezenta și la Balcaniadă, au dovedit o bună pregătire, făcîndu-ne să pronosticăm o victorie românească atît în proba individuală cît și în cea pe echipe.

În acest an, A.S.A. Brașov, bucurîndu-se și de condiții suplimentare de pregătire, în vederea concursului Armatelor Prietene, de la începutul lunii martie, a obținut o victorie totală cîștigînd la seniori toate titlurile naționale de fond și biatlon în fața principalilor adversari de la Dinamo Brașov. Sportivii de la A.S.A. Brașov au dovedit mai multă energie, un plus de organizare a fiecărei probe, beneficiind și de o excelentă ceruire, condiție tactică de o mare importanță în condițiile date ale întrecerii.

Dacă la fete, Dinamo Brașov a obținut toate titlurile prin excelentele Bășa și Leampă se poate vorbi totuși de o apropiere valorică mai ales pe echipe, unde Școala sportivă Vatra Dornei, C.S.U. Oradea și Școala sportivă M. Ciuc sînt principalele forțe noi în aria fondului feminin.

Mihai BÎRA

La actualele întreceri ale Spartachiadei militare a vînătorilor de munte s-au remarcat o serie de ostași care au demonstrat o bună pregătire fizică și tehnică în condițiile dificile ale terenului variat. Vă prezentăm în imaginea fotoreporterului nostru Theo MACARSCHI, *prezent la competiție, patrula comandată de sergentul* Constantin Ilie *(primul din dreapta) și formată din militarii* Gheorghe Onciu, Ilie Rădoi, Adrian Toma, Ion Cojan, Constantin Pepa și Gheorghe Drăguș. *Alcătuind lotul Prahova, această formație a cîștigat locul I.*

BALCANIADA DE SCHI

(Urmare din pag. 1)

mai rapidă. Am primit asigurări că, începînd din ziua precedentă starturilor oficiale, toate pregătirile vor fi terminate.

Sîntem în măsură să anunțăm, totodată, programul definitiv al Balcaniadei. La probele alpine : **JOI, orele 9—12 și 15—17 :** antrenamente de acomodare ale tuturor schiorilor și recunoașterea traseelor ; **VINERI, orele 9—12 :** antrenamente ; **ora 16,30 :** ședința tehnică și tragerea la sorți ; **ora 18,30 :** (la patinoarul din Poiana Brașov) deschiderea festivă a Balcaniadei care va cuprinde defilarea sportivilor, ridicarea drapelelor Federației internaționale de schi și al Balcaniadei ; **SIMBĂTĂ, ora 10 :** (pe pîrtia Lupului), start în prima manșă de slalom uriaș ; **ora 12,30 :** manșa a doua. La **ora 18,30**, vor avea loc lucrările Conferinței Balcanice ; **DUMINICĂ, ora 10 :** prima manșă de slalom special ; ora **11,30 :** a doua manșă de slalom special ; **ora 14 :** festivitatea de premiere. Probele de fond se vor disputa **SIMBĂTĂ** și **DUMINICĂ**, începînd de la **ora 10.**

STILUL OFENSIV — COMPONENTĂ A JOCULUI MODERN. DE CE SE RENUNȚĂ LA EL?

TENIS

Concursul republican de la Hunedoara, rezervat seniorilor și senioarelor s-a disputat, anul acesta, pe un teren oarecum neobișnuit pentru tenismenii noștri, meciurile pe suprafață de parchet ridicînd — după cum foarte bine se știe — probleme diferite de acelea ale jocului pe courts-uri de zgură. Dar este cu atît mai bine că federația de specialitate s-a oprit la o astfel de rezolvare, cu cît în sezonul „indoor", cu deosebire, competițiile din străinătate au loc, aproape în exclusivitate, pe terenuri rapide.

În puține cuvinte — înainte de a caracteriza, pe scurt, evoluția cîtorva jucători — vom spune că întrecerea nu s-a ridicat, în ceea ce-i privește pe băieți, la nivelul pe care un concurs republican îl presupunea. Aceasta datorită faptului că tenismenilor noștri le lipsește una dintre componentele jocului modern, anume ofensiva. Cu atît mai pregnant s-a vădit această lacună, cu cît aproape toți cei care au evoluat la Hunedoara, au preferat... defensiva, retragerea pe linia de fund a terenului, ceea ce în condițiile jocului pe parchet echivalează cu o înfrîngere în 99 la sută din cazuri. Așa s-a întîmplat cu Nemeș, cu Sotiriu și, parțial, cu Ovici.

S-a vădit, pe de altă parte, o alarmantă nesiguranță în lovitura de serviciu. O evidență pe care am ținut-o „la zi", ne-a permis să constatăm că procentajul punctelor acumulate din această lovitură nu a depășit 5 la sută din totalul procedeelor întrebuințate.

Vorbindu-ne despre jucătorii din lotul reprezentativ, antrenorul Caralulis făcea aprecierea că **„Ovici, după cîteva meciuri în care nu a strălucit, și-a revenit, oarecum, abia în partida cu Sotiriu, hotărîndu-se să vină frecvent la fileu și să trimită reînceri bine plasate", că „Sotiriu a fost inconstant, jucînd bine cu Ovici și foarte slab cu Popovici", că „Nemeș nu a prestat tenisul calitativ pe care-l așteptam de la el".** În schimb, deși nefiind inclus în lot, Bebe Almăjan **„a lăsat o bună impresie".**

Senioarele, unele dintre ele, au făcut la Hunedoara meciuri de bun nivel. **Mariana Simionescu** s-a detașat vizibil în această privință. În afară de un plasament rapid și sigur al mingilor, ea a făcut dovada unei condiții fizice de neegalat. În special în meciul cu Iudith Gohn, Simionescu s-a mișcat foarte bine pe teren, fiind aceea care a condus jocul aproape tot timpul. Campioana țării, **Iudith Gohn**, deși a fost în formă mai bună decît la concursul „Cupa Unirii" de la București, a avut o perioadă de cădere — după aprecierea antrenorului Caralulis — accentuată după ce a pierdut meciul cu Mariana Simionescu. Să sperăm că ambițioasa Iudith Gohn a traversat doar o eclipsă trecătoare de formă.

Concomitent, în sala Steaua din Capitală, s-a disputat concursul republican rezervat juniorilor și junioarelor. Pe linia bunei lor comportări din meciul cu echipa Ungariei, tinerii Mihai Tăbăraș și Costel Curcă au confirmat speranțele pe care le investesc tehnicienii în talentul lor. Tăbăraș, mai cu seamă, poate fi considerat unul dintre jucătorii cu cele mai mari posibilități.

Nu vom încheia înainte de a ne exprima o nedumerire trezită de o hotărîre a federației de specialitate : **de ce rezultatele întrecerilor de sală nu sînt luate în considerație la alcătuirea clasamentelor anuale ?** Punem întrebarea și în numele antrenorilor, dar și al jucătorilor, al tuturor jucătorilor prezenți la întrecere.

Ion GAVRILESCU

BASCHET

MOZAIC HIVERNAL

● A fost stabilit programul etapei inaugurale a turului secund al campionatului național masculin: vineri, sala Floreasca, de la ora 10: **Steaua—Academia Militară, Universitatea Cluj — Politehnica Cluj;** de la ora 15,30: **Universitatea Timișoara — Politehnica București, Dinamo — Farul Constanța, ICHF — Rapid, Voința București — IEFS.**

● **Arbitrii D. Chiriac** și **G. Dutka** se află, în aceste zile, la Macolin (Elveția), la cursul internațional organizat de F.I.B.A. în scopul analizării și interpretării modificărilor regulamentului de joc adoptate cu prilejul Congresului ținut la München, în 1972.

● Într-un meci de verificare în vederea reluării campionatului republican feminin, **Crișul** a jucat, la Oradea, cu **Sănătatea Satu Mare**, de care a dspus cu 59—57 și 77—42. S-au remarcat Varga, Vidican, Bodor de la Crișul, Horvath, Füllop și Pataki de la Sănătatea.

● Tradiționalul turneu feminin dotat cu **„Cupa 16 Februarie"**, organizat de clubul sportiv **Rapid București**, a fost cîștigat de **Selecționata divizionară A**, urmată de Rapid, I.E.F.S. și Lotul de junioare.

● Formația feminină **Universitatea Cluj** a susținut, zilele trecute, cîteva meciuri de verificare în compania unor team-uri bucureștene (Politehnica și Școala sportivă nr. 2) și a lotului de junioare. În echipa studentelor, pregătite de antrenorul Nicolae Martin, au evoluat și junioarele Irina Szekely, Viorica Moraru, Mariana Merca și Liana Jighișan, produse ale „pepinierei" Școala sportivă Cluj (antrenor Horia Pop).

● În cele nouă meciuri disputate în divizia școlară și de juniori, reprezentativa **Liceului nr. 35 București** (antrenor **G. Chiraleu**) a realizat o medie de 125 de puncte înscrise în fiecare partidă.

Evident, un record în materie.

● Noi antrenori la conducerea unor divizionare masculine: **Emil Manea** la **Politehnica București** și **Marius Bărbulescu** la **Rapid.**

● O primă serie de 72 panouri de minibaschet au fost repartizate C.J.E.F.S. Sibiu, Galați, Vîlcea, Bacău, Prahova, Cluj, Teleorman, Mehedinți, Ilfov, Dîmbovița, Botoșani, Focșani, Brașov și Bihor care, la rîndul lor, le vor împărți liceelor și școlilor care le-au solicitat.

● Din nou vești despre activitatea minibaschetbalistică din Tulcea. Inimosul **prof. Dumitru Andreev** a organizat **„Cupa de iarnă"**, cîștigată de prima echipă a **Liceului „Spiru Haret"**, urmată de Școala generală nr. 1, Liceul „Spiru Haret" II, Școala generală nr. 6. Cei mai buni jucători: Paul Boerencu și Laurențiu Boteanu din clasa a VI-a a Liceului „Spiru Haret". C.J.E.F.S. Tulcea a oferit cupe, diplome și alte premii.

● Tabelele utilizate de echipele divizionare (A, B și din campionatul școlarilor și juniorilor), din unele județe mai sînt valabile pînă la 1 aprilie. De la această dată, prezentarea carnetelor de legitimare regulamentare devine absolut obligatorie. În acest sens, cluburile și asociațiile interesate sînt invitate să-și procure carnetele respective de la F.R.B.

● Duni, la ora 18, va avea loc plenara Comitetului federal, în cadrul căreia va fi analizată activitatea internă și internațională pe anul 1972 și va fi aprobat planul de măsuri pentru anul în curs.

NATAȚIE

După concursul de selecție de la Brăila

AVEM CÎȚIVA RECORDMENI DE VALOARE
...Dar ce se află în spatele lor?

Începînd de duminică la prînz, pe tabela recordurilor naționale de seniori (pentru bazin scurt) se află șase cifre noi. Cu alte cuvinte, jumătate din probele individuale au oferit campionilor noștri posibilitatea unei noi apropieri de rezultatele optime ce se obțin în Europa, în piscina de 25 m. La prima vedere, faptul pare să fie îmbucurător. După o îndelungată inactivitate competițională (aproape șase luni), acei cîțiva sportivi care au continuat să se antreneze serios în sezonul de iarnă au obținut rezultate meritorii la primul concurs de selecție al anului, cifre ce pot fi luate în considerație, în anul primului campionat mondial.

Este foarte adevărat că neobișnuita penurie a performerilor din principalele secții de înot din țară — foarte mulți înotători școlari au abandonat activitatea competițională — s-a simțit mai mult ca oricînd. Majoritatea curselor de la Brăila nu au prilejuit protagoniștilor decît dispute individuale contracronometru și — lăudabil acest lucru — în aceste condiții, unii dintre ei și-au îmbunătățit simțitor recordurile personale. O simplă comparație cu rezultatele obținute de înotătorii respectivi în aceeași perioadă a anului trecut este suficient de grăitoare :

Marian Slavic 54,8 (1972) — 53,8 (1973) la 100 m liber și 1:59.4 — 1:56,6 la 200 m liber; **Octavian Resler** 69,6 — 63,0 la 100 m bras și 2:33,3 — 2:31,1 la 200 m bras; **Dietmar Wetterneck** 2:16,6—2:13,5 la 200 m mixt și 4:50,2 — 4:48,6 la 400 m mixt; **Ion Miclăuș** 61,7—60,2 la 100 m delfin; **Csaba Kokay** 56,5 — 55,3 la 100 m liber și 2:05,3—2:03,2 la 200 m liber. În afara acestora au mai existat cîțiva reprezentanți ai „noului val" care s-au prezentat în real progres (**D. Gropșan** 63.5 — 100 m spate, **L. Șoptereanu** 71,0 — 100 m bras, **D. Aldea** 71,8 — 100 m și 2:35,3 — 200 m bras, **V. Molico** 73,4 — 100 m bras și **Camelia Hotescu 1:24.7** — 100 m și 3:002,2 — 200 m bras), ca și cîțiva înotători deja consacrați (**E. Almer** 4:10,6 — 400 m liber, **Anca Groza** 68.8 — 100 m și 2:30.6 — 200 m delfin, **E. Hempel** 70,7 — 100 m bras sau **Lavinia Donea** 1:12.9 — 100 m spate, **A. Adam**) care s-au apropiat de rezultatele lor optime. Și cu aceasta, în linii mari, am epuizat lista sportivilor care ne-au confirmat că se poate conta pe ei și în acest an.

Așa cum am mai anunțat, principalul obiectiv al concursului de la Brăila a fost selecționarea lotului ce ne va reprezenta în marea competiție internațională (aflată la a 16-a ediție) de la Bremen. La startul acesteia și-au anunțat participarea performeri din patru continente, iar organizatorii au stabilit baremuri de participare extrem de severe pentru eventualii participanți. Consultînd ultimele rezultate ale sportivilor noștri fruntași vom constata că doar trei dintre aceștia și-au cîștigat dreptul de a lua startul alături de elita înotului mondial. Este vorba de **Marian Slavic, Dietmar Wetterneck** și **Eugen Almer**, care repetîndu-și recordurile personale în bazinul de 25 m de la Bremen s-ar putea clasa în primii opt.

Faptul în sine ni se pare lăudabil pentru valoarea destul de scăzută a înotului românesc. Mai interesant însă — și de aceea afirmam că la prima vedere, cifrele par îmbucurătoare — ar fi să stim dacă antrenorii și sportivii au considerat acest concurs de selecție ca un scop în sine, făcînd o pregătire specială pentru el, sau rezultatele sînt o consecință a unui plan de antrenament bine alcătuit pe o perioadă mai lungă, vizînd ca principale obiective concursurile din aprilie (pentru primul ciclu) sau Balcaniada și campionatul mondial (pentru al doilea ciclu). Dacă prima variantă este valabilă (și așa s-a întîmplat și în anii trecuți, cînd o serie de rezultate obținute la Reșița nu au mai fost confirmate în lunile următoare) înseamnă că și sezonul 1973 al celor cîțiva înotători fruntași a fost de pe acum compromis. În caz contrar însă, merită să așteptăm o primă confirmare a acestor cifre chiar la Bremen și apoi — pentru sezonul de primăvară — la „triunghiularul" de la Sofia cu Bulgaria și Polonia.

Cu alte cuvinte — să nu ne înbătăm cu apă rece pentru cîteva rezultate evident valoroase și să așteptăm confirmarea lor, mai ales în bazine de 50 m. Apoi tehnicienii noștri ar trebui să privească cu mai multă seriozitate la ceea ce se află în spatele recordmenilor noștri, la faptul că ceilalți sportivi care continuă pregătirile (dar o fac în mod necorespunzător) obțin în continuare cifre modeste. Și atunci, pe bună dreptate, ne întrebăm **ce s-ar face oare federația de specialitate dacă ar trebui peste o săptămînă să alcătuiască reprezentative complete (mai ales una feminină) cu cîte doi concurenți de fiecare probă ?** Primii care ar trebuie să ne răspundă la această întrebare sînt antrenorii de la Dinamo și Steaua, de la Școlile sportive din București, sau cei din secțiile de la Reșița, Cluj și Timișoara. **Oare acestea sînt toate posibilitățile lor?** Iată întrebări la care conducerile cluburilor respective, comisiile municipale și județene de specialitate datorează mai de mult opiniei publice un răspuns.

Adrian VASILIU

Echipa masculină Rapid București a obținut duminică o prețioasă victorie în dauna formației Flacăra Cîmpina (5345—5092 pd). Unul dintre cei mai buni rapidiști a fost și juniorul Valeriu Pișcoi — *notat pe foile de arbitraj cu 909 pd*

Foto : B. VASILE

ETAPA INAUGURALĂ A NOULUI SEZON A PRILEJUIT PARTIDE DE MARE LUPTĂ

POPICE

Campionatul diviziei A la popice, care s-a reluat la sfîrșitul săptămînii trecute, promite să albă o desfășurare deosebit de interesantă, furnizînd dispute, cum rar s-au văzut în această competiție. E firesc acest lucru, întrucît în această a doua jumătate a campionatului se decid, atît cele trei echipe din fiecare serie, care vor participa în turneul final pentru titlurile naționale, cît și ultimele două clasate, care vor retrograda. (S-a renunțat, deci, la organizarea unui turneu de baraj pentru recalificarea în prima divizie).

Destăinurarea primei etape a returului, se înscrie în coordonatele arătate. Echipele și-au apărat șansele pînă la ultima bilă, unele dintre ele au arătat o frumoasă revenire și obținînd rezultate valoroase. Din cele 20 de partide, patru s-au terminat cu victoria formațiilor aflate în deplasare, trei s-au încheiat la scoruri strînse iar în patru reuniuni s-au înregistrat rezultate neașteptate. Pentru întrecerile de popice, unde, de regulă, gazdele cîștigă la scor, aceste cifre constituie surprize de proporții.

Despre disputa aprigă, care s-a dat în etapa inaugurală a noului sezon competițional, vorbesc, în primul rînd, rezultatele meciurilor Voința Oradea — Voința Tg. Mureș (cîștigat de gazde la un punct diferență), Voința București — Rapid București (victoria revenind feroviarelor la limită, putem spune, 2668—2601) și Voința București — Constructorul Galați, în care prima șansă o avea sextetul gălățean, lider autoritar al seriei Sud. După un joc extrem de interesant, în care oaspeții au fost la un pas de victorie, au cîștigat popicarii de la Voința cu un plus de 34 de „bețe". Înfrîngerea Constructorului se datorează și evoluției modeste a jucătorului Iosif Tismănaru, component al reprezentativei naționale, care n-a reușit să atingă limita celor 900 p.d.

O impresie bună au lăsat cîteva dintre divizionarele aflate pe ultimele locuri ale clasamentelor celor patru serii. Astfel, Olimpia Reșița și Voința Lugoj, ocupantele ultimelor locuri din seria Nord, au întrecut, pe „teren" propriu, la diferențe apreciabile, pe fruntașele grupei, Jiul Petrila și respectiv, Voința Tg. Mureș. Olimpia, în special, manifestă o formă bună, dovedind că este pe cale de a ieși din eclipsa în care se afla în turul campionatului. Reșițenii au realizat o cifră valoroasă (5121) cu toate că maestrul emerit al sportului, Ion Micoroiu, care a revenit la formația din orașul de pe Bîrzava, nu a fost în plenitudinea forțelor, el doborînd doar 838 de popice.

Echipele campioane, Voința București (femei) și Petrolul Ploiești (bărbați), au jucat pe arenele lor, dar numai Petrolul a reușit să cîștige, în fața Gloriei București, o formație destul de valoroasă. Fetele de la Voința au pierdut jocul cu Rapid, la capătul unei întîlniri în care adversarele lor au fost în vervă, toate reușind punctaje superioare : peste 415 pd.

În seria Nord (femei), performerele au fost Voința Cluj și C.S.M. Reșița, ambele învingătoare în deplasare (la Craiova și respectiv, Timișoara) cu rezultate concludente. Acum, Voința se află în fruntea clasamentului, iar C.S.M. pe locul III.

În încheiere vrem să amintim de două formații, care pe arenele lor sînt imbatabile, dar în deplasare joacă sub orice critică : Victoria Bod și Spartac Satu-Mare, care în etapa inaugurală au fost întrecute fără drept de apel. Victoria Bod de către Rulmentul Brașov, ultima din seria Sud, la o diferență de 307 popice, iar Spartac de către Voința Cluj, la un scor puțin obișnuit : 3290—4747 !

Iată clasamentele la zi :

FEMININ

Seria Sud

1.	Rapid București	10	7	0	3	12466	14
2.	Gloria București	10	7	0	3	11870	14
3.	Laromet București	10	6	0	4	12017	12
4.	Petrolul Băicoi	10	6	0	4	11455	12
5.	Metrom Brașov	10	6	0	4	11659	12
6.	Voința București	10	5	0	5	12367	10
7.	Cetatea Giurgiu	10	5	0	5	11700	10
8.	Voința Constanța	10	4	0	6	11479	8
9.	Instalatorul Buc.	10	3	0	7	11333	6
10.	Frigul București	10	1	0	9	11154	2

Seria Nord

1.	Voința Cluj	10	7	0	3	11870	14
2.	Voința Tg. Mureș	10	7	0	3	11762	14
3.	C.S.M. Reșița	10	7	0	3	11666	14
4.	Voința Mediaș	10	7	0	3	9100	14
5.	Hidromecanica Bv.	10	6	0	4	11430	12
6.	Voința Oradea	10	6	0	4	11383	12
7.	U.T. Arad	10	4	0	6	13321	8
8.	Voința Craiova	10	3	0	7	11303	6
9.	Voința Timișoara	10	2	0	8	11268	4
10.	Record Cluj	10	1	0	9	10753	2

MASCULIN

Seria Sud

1.	Constructorul Galați	10	7	0	3	26144	14
2.	Rapid București	10	6	0	4	26612	12
3.	Constructorul Buc.	10	6	0	4	24649	12
4.	Voința București	10	5	0	5	25784	10
5.	Gloria București	10	5	0	5	25739	10
6.	Petrolul Ploiești	10	5	0	5	25706	10
7.	Flacăra Cîmpina	10	5	0	5	25264	10
8.	Victoria Bod	10	5	0	5	23325	10
9.	Rulmentul Brașov	10	3	0	7	25496	6
10.	Laromet București	10	3	0	7	24957	6

Seria Nord

1.	Voința Cluj	10	7	0	3	23375	14
2.	C.F.R. Tg. Mureș	10	6	0	4	25056	12
3.	Jiul Petrila	10	6	0	4	24719	12
4.	Voința Tg. Mureș	10	6	0	4	24699	12
5.	C.F.R. Timișoara	10	5	0	5	25056	10
6.	I.C. Oradea	10	5	0	5	24713	10
7.	Electrica Sibiu	10	5	0	5	24450	10
8.	Spartac Satu Mare	10	5	0	5	23958	10
9.	Olimpia Reșița	10	3	0	7	24367	6
10.	Voința Lugoj	10	2	0	8	24800	4

ATLETISM

Pe marginea campionatului juniorilor II
SELECȚIA BUNĂ TREBUIE DUBLATĂ DE O PREGĂTIRE TEHNICĂ CORECTĂ

Proba de 50 m fetelor a adus pe primele două locuri pe reprezentantele Școlii sportive de atletism — Corina Călinescu și Aurica Nedelea

Campionatul republican de sală al juniorilor de categoria a II-a aflat la prima ediție, ne-a prilejuit o serie de constatări, unele plăcute, altele mai puțin, privind activitatea tinerilor atleți. Notînd mai întîi faptul că organizatorii competiției s-au străduit să asigure cele mai bune condiții de întrecere (ținînd seama de disponibilitățile locale putem spune că eforturile C.J.E.F.S. Botoșani și ale comisiei locale de atletism au fost în bună parte încununate de succes), sugerăm federației să mențină orașul moldovean pe harta competițiilor de nivel republican. Sala de acolo poate deveni, cu unele îmbunătățiri, o excelentă bază atletică de iarnă.

● Am rămas datori cu prezentarea clasamentului pe titluri și medalii. **Pe primul loc s-a situat Școala sportivă de atletism din București** — cea mai importantă unitate a atletismului nostru pentru juniori, care a dominat și prin numărul mare de concurenți campionatul de la Botoșani — **cu 3 locuri I, un loc II și un loc III.** Pe locurile următoare : **Viitorul și C.S. Brăila 2—1—1, Șc. sp. Constanța 1—1—1, Sc. sp. Pitești 1—0—1, Șc. sportivă Gloria Arad, C.S. Școlar București și Liceul 2 Iași 1—0—0 etc.** Au obținut medalii la aceste campionate reprezentanții a 20 de unități atletice din totalul de 53 care au prezentat concurenți. În afara cîștigătorilor, felicitări se cuvin în special brăilenilor (antrenorul Ion Moroiu își menține „cota" de două titluri, un elev de-al său realizînd și singurul record al actualei ediții) și clubului Viitorul, prezent doar cu 5 atleți la start dar avînd 4 medalii cîștigate.

● Numărul concurenților — 243 — este asemănător cu cel de anul trecut. Este foarte bine că federația a impus baremuri — unele destul de dificile — pentru că este vorba de o finală de campionat național și nu de un concurs de masă. Au fost totuși prea mulți concurenți ale căror rezultate au fost departe de aceste baremuri — înscrierea la concurs s-a făcut pe baza îndeplinirii lor ! — lucru care ne face să ne îndoim de seriozitatea unor antrenori. N-am fi asistat altfel la „performanțe de 11,09 m la triplusalt sau 5,91 m (!!) la aruncarea greutății fete.

● Rezultatele au fost, în general, mai bune decît anul trecut. Chiar dacă unele din ele nu sînt de natură să ne entuziasmeze găsim o compensație într-o problemă cel puțin la fel de importantă la această vîrstă: SELECȚIA. Am văzut la cîteva probe (lungime băieți și fete, greutate băieți și fete, triplusalt) tinere și tineri foarte bine formați care își pot valorifica în scurt timp calitățile naturale în rezultate valoroase. Important este acum ca aceste calități native să fie completate de o pregătire tehnică asemănătoare. La acest capitol am remarcat însă, deocamdată, lipsuri evidente, care au influențat valoarea performanțelor. În probele de viteză, de exemplu, au fost finale și chiar serii în care „s-a furat" startul de 5—6 ori — au existat și descalificări — și această carență, neîndepărtată la vîrsta junioratului, poate fi cu greu retușată mai tîrziu.

● S-a scris pînă acum mult și frumos despre Liceul Central Experimental de Atletism din Cîmpulung Muscel, despre ideea materializată prin înființarea acestei unități, despre rezultatele obținute acolo. Sîntem obligați de această dată la o cotitură de 180 de grade: liceul din Cîmpulung nu și-a trimis atleții la Botoșani. Liceul din Cîmpulung este unica formă de acest gen din țară. Liceul din Cîmpulung este cea mai importantă unitate atletică din provincie. Liceul din Cîmpulung îmbrățișat — firesc — de Federație a primit copii din diferite locuri ale țării, pentru că se consideră că aici au condiții optime de a se realiza pe plan sportiv. Așteptăm explicații la o absență pe care nu numai noi o găsim inexplicabilă și inadmisibilă...

Vladimir MORARU

CICLISM

SEZONUL ÎNTRECERILOR CONTINUĂ

Sezonul competițiilor cicliste continuă. După „Cupa Olimpia", rutierii fruntași — membri ai loturilor naționale — vor lua duminică parte la o întrecere pe circuit organizată de Asociația sportivă Confecția București. Competiția se desfășoară pe un circuit de 1 km. Sînt programate probe pentru toate categoriile de alergători, întrecerea seniorilor urmînd să se dispute de-a lungul a 40 de ture, cu sprint la fiecare 5 ture.

Adunarea concurenților este programată pentru ora 9, la F. C. București, concursul desfășurîndu-se pe străzile din împrejurimi.

NUMEROASE ȘI ATRACTIVE ACTIVITĂȚI DE MASĂ

(Urmare din pag. 1)

generale nr. 5 în cadrul finalelor „Trofeului speranțelor".

Întrecerile s-au caracterizat prin dîrze dispute, fiind dominate de dorința fiecărui tînăr concurent de a avea o comportare cît mai bună și de a obține victoria. În urma partidelor disputate au fost desemnați cîștigători : Mihăiță Cutudi (Șc. gen. 5), Dan Popescu (Șc. gen. 5) și Ion Croebar (Șc. gen. 2).

De notat că această frumoasă inițiativă va fi continuată prin organizarea de către comisia locală de specialitate a unei competiții săptămînale pentru cei mici.

PESTE 2 500 PARTICIPANȚI LA „CUPA 16 FEBRUARIE"

În orașul Caracal, nu numai tinerilor le place să se întreacă la diferite discipline sportive, ci și celor mai în vîrstă. Astfel, cu prilejul „Zilei Ceferiștilor", C.O.E.F.S., împreună cu asociația sportivă C.F.R. au organizat o competiție polisportivă, dotată cu „Cupa 16 Februarie".

Intrată în tradiția sportului de masă din oraș, competiția a programat anul acesta întreceri de cros, fotbal, șah, tenis de masă și gimnastică, cu participarea unui număr record de asociații sportive (16), însumînd peste 2 500 de concurenți. Întrecerile au avut loc pe categorii de vîrstă.

Consemnăm, de asemenea, că, cu acest prilej, tînăra asociație sportivă C.F.R., de curînd constituită, și-a făcut debutul organizatoric cu o competiție dedicată lucrătorilor feroviari.

LA FIECARE SFÎRȘIT DE SĂPTĂMÎNĂ

A intrat în obișnuința catedrei de educație fizică a Liceului nr. 1 din localitate (prof. Ion Pîrvulescu și Viorica Gherman) să organizeze la sfîrșitul săptămînii competiții rezervate celor mai buni elevi sportivi ai școlii, cărora li se mai adaugă și invitați de la alte asociații școlare din oraș.

În sala de gimnastică cei mai buni 16 jucători de tenis de masă din liceele și școlile profesionale și-au dat întîlnire într-un concurs (care s-a dovedit pînă la urmă plin de surprize) dotat cu „Cupa tineretului școlar". Ionel Tănase (Lic. nr. 1) a reușit să termine competiția fără să cunoască înfrîngerea, fiind urmat în clasament de Eugen Grigore, de la același liceu.

AGENDA vînătorului și pescarului sportiv

VÎNĂTORI COLECTIVE LA FAZANI ȘI PENTRU COMBATEREA RĂPITOARELOR

Asociațiile bucureștene de sector ale vînătorilor și pescarilor sportivi organizează, duminică, vînători colective, astfel :

Sectorul I : vînători colective la fazani în pădurile Vlad Țepeș, Ciolănești, Crevedia și Vadul Lat.

Sectorul III : vînători colective la fazani în pădurile Bucov, Miroși și Cernica și vînători de combatere a răpitoarelor în terenul de vînătoare Săpunari.

Sectorul V : vînători de combatere a răpitoarelor în terenurile de vînătoare Cegani, Dunărea, Marsilieni, Videle și Babele.

Sectorul VIII : vînători de combatere în terenurile de vînătoare Dîrza, Hîrșova și Ștefănești.

Înscrierile pe listele de participare și informații suplimentare — la sediile asociațiilor.

ÎN ATENȚIA VÎNĂTORILOR...

Continuă viza permiselor de port-armă, de către organele de resort. Pentru a se evita aglomerările și deci pierderile de timp, la fiecare asociație există afișată programarea cuvenită.

...ȘI A PESCARILOR SPORTIVI

Întrucît fiecare asociație își fixează un anumit regim privind pescuitul sportiv în bazinele amenajate sau semiamenajate, îi se recomandă pescarilor sportivi să se informeze la sediul asociației sau filialei asupra regimului apei vizate. De asemenea, li se recomandă pescarilor sportivi ca înainte de a ieși la prima partidă de pescuit să-și vizeze permisul de pescuit pe anul în curs. Ar fi păcat ca la prima ieșire din acest an să aibă anumite neplăceri...

MAI MULTĂ ATENȚIE PREGĂTIRII TACTICE INDIVIDUALE A HANDBALISTELOR

Punct de vedere

Evoluția procesului de antrenament și a jocului de handbal — aceasta din urmă considerat ca o reflectare a calității primului — are o dinamică proprie, cu accelerări și încetiniri determinate de obiectivitatea interrelațiilor stabilite între componente. Cum este și firesc, fiecărei etape de dezvoltare îi corespunde un anumit tip de interrelații care acordă, în mod diversificat — ponderi anumitor părți componente. Despre o asemenea pondere, obiectiv necesară — cred — în etapa actuală a handbalului nostru, îmi propun să discut în materialul de față și anume despre importanța ce trebuie acordată tacticii individuale a handbaliștelor.

Între tactica individuală și cea colectivă există o strînsă corelație. Tactica de ansamblu reprezintă cadrul de manifestare a execuțiilor individuale și depinde de acestea. În analiza tacticii unei echipe atenția trebuie îndreptată în primul rînd asupra cunoștințelor, deprinderilor și priceperilor tactice ale fiecărei jucătoare întrucît **„tactica colectivă este determinată de nivelul tacticii individuale"...** ea fiind **„...însumarea valorilor tacticii individuale ale fiecărui component..."*)** Am insistat asupra acestui lucru dat fiind faptul că radiografia tacticii de joc a multora dintre echipele noastre scoate în evidență fisuri la capitolul pregătire tactică individuală. Aceste lipsuri explică, în bună măsură, unele simptome ale handbalului nostru actual : lipsa de ofensivitate, o limitată capacitate de colaborare între jucătoarele de semicerc și cele de la 9 m, ineficacitatea jocului pe extreme și altele. În contextul acestor probleme, aspectele tacticii individuale sînt numeroase ; mă voi opri numai la unele dintre ele.

În atacul multor echipe lipsa de ofensivitate este datorată faptului că jucătoarele lor (mai ales cele de la 9 m) nu sînt suficient de preocupate de poarta adversă. Ele execută prea rar atacuri periculoase spre poartă, organizează o circulație paralelă cu semicercul și aplică foarte rar, corect și eficient, mijloacele de bază ale tacticii colective : încrucișările, atacurile succesive, „dă și du-te" (un-doi-urile), paravanele, numeroasele variante de blocaje, învăluirile. Am convingerea că procesul de pregătire al acestor echipe nu ignorează aspectele prezentate, dar le abordează în contextul tacticii colective neglijînd calitatea (și exactitatea) acțiunilor individuale componente. Pentru creșterea valorică a execuțiilor individuale jucătoarele trebuie să-și pună o serie de probleme și să le rezolve rapid, oportun și exact. Să le trecem în revistă pe cele mai importante :

— De unde trebuie să pornească în acțiune. Este vorba de așezare corectă în teren ori de cîte ori începe o acțiune, indiferent dacă acțiunea este de colaborare tactică sau de finalizare. Locul de așezare în teren nu este mereu același ; el este diferit, în funcție de situațiile de joc mereu schimbătoare. De aceea jucătoarea trebuie obișnuită să-l aleagă de fiecare dată cu mult discernămînt.

— Cînd trebuie să înceapă acțiunea. De multe ori asistăm la acțiuni începute prea devreme și în acest caz jucătoarele își încetinesc alergarea spre poartă, atacurile lor devenind nepericuloase sau prea tîrzii, ceea ce face ca mingea să fie jucată la o distanță necorespunzătoare față de aparători. În afară de aceasta, în cadrul mijloacelor tactice amintite, sincronizarea acțiunilor este determinantă, iar momentul de începere a execuțiilor individuale condiționează sincronizarea.

— Pe unde trebuie să se desfășoare acțiunea. Direcțiile în care se deplasează jucătoarele sînt de foarte mare importanță. Ele trebuie alese în funcție de scopul tactic al execuțiilor întreprinse : demarcajul direct, demarcajul indirect sau aplicarea unuia dintre mijloacele tactice colective. Jucătoarele trebuie să sesizeze — de cele mai multe ori cu oarecare anticipație — culoarele (breșele) din apărare și să atace pe direcția lor ; ele trebuie să anticipeze necesitatea deplasării aparătorului direct dintr-un anumit loc pentru a favoriza acțiunea unei coechipiere (demarcajul indirect) și să se deplaseze în consecință ; în sfîrșit, trebuie să observe în timp util posibilitatea de aplicare a unui mijloc tactic adecvat situației și direcțiile lui de deplasare să faciliteze reușita acestuia.

— Cum să acționeze. Această problemă se referă la faptul că structura acțiunii individuale întreprinse trebuie să cuprindă procedeele tehnice cele mai indicate pentru situația de joc în cadrul căreia este inițiată. Să luăm ca exemplu acțiunea jucătoarei de la 9 m inclusă în mijlocul tactic numit blocaj și plecare din blocaj. Structura constantă a acțiunii este: alergare, prindere, fentă de schimbare de direcție, dribling și pasă la jucătorul plecat din blocaj. Variabilitatea structurilor este dată de alegerea celor mai adecvate procedee tehnice ale elementelor respective : fenta de schimbare de direcție poate fi simplă sau dublă, driblingul scurt (cu un singur pas) sau lung (cu 2—3 pași), iar pasa executată printr-unul dintre numeroasele procedee cunoscute. Toate aceste procedee trebuie alese în funcție de poziția aparătorului direct, a adversarelor și a coechipierelor învecinate.

Dacă toate acțiunile jucătoarelor vor fi răspunsuri prompte și exacte la aceste întrebări (de unde ?, cînd ?, pe unde ?, cum ?), sînt convins că ofensivitatea — cerință de bază a concepției de joc — va deveni o notă caracteristică a atacurilor în handbalul nostru.

VALERIU GOGALTAN
lector universitar la I.E.F.S.

*) Prof. univ. Leon Teodorescu, **„Despre tactica sportivă"**, Editura „Stadion", pag. 69—70.

UNIVERSITATEA TIMIȘOARA — S.C. LEIPZIG

(Urmare din pag 1)

de o odihnă totală, ci de una activă. Timișorencele au efectuat un ciclu de antrenamente de pregătire fizică în aer liber, au jucat... fotbal. Apoi, revenite acasă, și-au continuat pregătirile la sală. În fiecare după amiază au loc antrenamente sau meciuri de verificare în compania echipelor de juniori ale Liceului nr. 4 și Școlii sportive. Aceste meciuri test se desfășoară de-a lungul a 4 reprize de cîte 20 de minute, ele oferind posibilitatea exersării — în compania băieților — a 4—5 sisteme de joc în atac. Nu este neglijată, firește, nici apărarea. Se insistă asupra mobilității, a executării corecte a blocajelor s.a.m.d. Referitor la actualul stadiu de pregătire a echipei, antrenorul CONSTANTIN LACHE ne-a spus : **„Jucătoarele noastre sînt în evidentă creștere a potențialului fizic. Ele au un moral bun și cred că dubla confruntare cu S.C. Leipzig poate fi cîștigată chiar la Leipzig. Personal pot să vă spun că dorim din tot sufletul calificarea în finala C.C.E., că ne pregătim intens pentru a o realiza, că o simțim că va putea fi de partea noastră... Nu neglijăm aspectul că în prima partidă — cea de duminică, de la Leipzig — vom întîlni o dîrză rezistență, că S.C. Leipzig dorește și ea această calificare și că s-a pregătit în consecință. Dar, tuturor acestor dificultăți încercăm să le facem față. Dacă Universitatea Timișoara va reuși să evolueze la adevărata ei valoare, atunci sînt sigur că vom promova în finala Cupei campionilor europeni. Vom face tot ce ne stă în putință pentru ca lucrurile să se petreacă așa".**

Fără discuție, un pronostic este hazardat. Se întîlnesc două echipe puternice, ambițioase, două formații care doresc în aceeași măsură să se califice în finală, alături de deținătoarea trofeului, campioana Uniunii Sovietice, Spartak Kiev (care, în semifinală, are o misiune mai puțin dificilă în compania lui Niloc Amsterdam). Va reuși acel team care va ști să folosească mai bine avantajul terenului propriu.

Universitatea Timișoara pleacă la Leipzig mîine seara, cu trenul. Lotul care face deplasarea este următorul : **Elisabeta Simo, Cornelia Hristov** — portari, **Terezia Popa, Iolanda Rigo, Nadire Ibadula, Cristina Metzenrath, Hilda Hrivnak, Elena Onofraș, Georgeta Pișcu, Dorina Damian** și **Gorița Gavrilov.** Campioana noastră ajunge la Leipzig simbătă dimineața, urmînd să susțină meciul cu campioana R.D. Germane duminică după amiază la ora 18. Întîlnirea va fi condusă de un cuplu de arbitri din Cehoslovacia.

„U" DEȚINE FORȚELE NECESARE UNUI REVIRIMENT!

(Urmare din pag. 1)

plenara n-a insistat deosebit deoarece secția respectivă și-a analizat situația într-o ședință aparte).

Perioada dificilă pe care o traversează fotbalul ca și numărul redus de atleți de valoare pe care-l are acum Universitatea (club care a reprezentat, ani de-a rîndul, portdrapelul atletismului românesc) au constituit, de altfel, punctele care n-au rezistat comparației cu trecutul, de unde și concluzia că „U" (prin secții și noua conducere) trebuie să facă eforturi susținute pentru a reciștiga terenul pierdut și reintregi prestigiul de care acest club s-a bucurat nu numai printre omonimele universitare, ci în întreg peisajul sportului românesc de performanță.

Soluții, sugestii și propuneri s-au oferit nenumărate, mai ales că actuala ședință de analiză (la care, regretabil, n-a participat nici un reprezentant al Ministerului Educației și Învățămîntului sau al federațiilor, care au la „U" secții de nădejde) s-a desfășurat în două... reprize (despărțite între ele de două nopți luate drept sfetnici buni) și într-o atmosferă activă, aproape efervescentă.

Din suita gîndurilor „înspre mai bine" (rostite de antrenori, președinți și membri de secții, cadre ale facultății de specialitate, aparat administrativ, suporteri, conducere) am reținut în mod deosebit pe cel al rectorului universității, prof. univ. dr. docent Ștefan Pascu, pentru că el e a reprezentat o sinteză a situației de la „U", și, totodată, un program de viitor al clubului :

„Neajunsurile — a arătat vorbitorul — își găsesc mai puțin explicație în cauze obiective și mai mult în slăbiciunile noastre, în lipsa de armonie dintre secții — sau unele dintre acestea — și conducerea imediată a clubului, cît și în primatul intereselor particulare din care unii, și-au făcut platformă de lucru. Sînt neajunsuri provenite din împrejurările date și pe care, acum cunoscîndu-le, le putem îndrepta. Cum putem, de altfel, rezolva și celelalte minusuri, să le spunem concrete, de care tehnicienii se izbesc în munca lor de zi cu zi ? Cum trebuie procedat ? Printr-o mai bună chibzuință a bunurilor pe care le avem (n.r. bază materială, echipament de lucru), **prin hotăriri care să servească colectivității iar nu individului, prin soluții salutare, eliberate de pesimism. Forțele necesare schimbării există : există potențialul tehnic și educativ, există pricepere, există preocupare artistică de a ridica sportul la o artă cu o singură față : cea îndreptată spre adevăr. Trebuie doar concentrarea lor și canalizarea spre scopul pe care sîntem chemați să-l împlinim : ridicarea clubului la înălțimea pe care universitatea noastră — a cărei componentă este și „U" — se situează atît pe plan intern cît și internațional".**

Adăugînd și interesul cu care participanții au insistat asupra pregătirii multilaterale — sportive, profesionale și morale — a studentului ce poartă tricoul cu „U" (aceasta fiind o misiune de la care clubul n-a abdicat niciodată), realizăm tabloul complet al preocupărilor și sarcinilor pe care „U" Cluj le are, de acum, de împlinit.

Doriți să cunoașteți mai devreme adversarii RAPIDULUI în CUPA CUPELOR ?

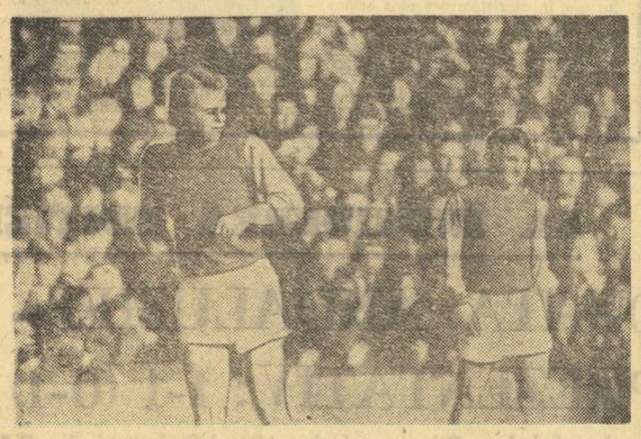

VIZIONAȚI FILMUL ENGLEZ

„CUPA GLORIEI"

(Meciuri celebre din Cupa Angliei)

regia : Tony Maylam

Leeds United se dezlănțuie ! Charlie George contra lui Gordon Banks ! Marele fotbal la el acasă !

Filmări excepționale (color)

ÎN CURÎND PE ECRANE [ROMÂNIAFILM]

fotbal

DUPĂ TURNEUL JUNIORILOR ÎN TURCIA

ATACUL, RISIPITOR DE OCAZII, RĂMÎNE COMPARTIMENTUL DEFICITAR...

În ultimul meci, la Bursa, Turcia — România 0-0

Duminică, 18 februarie, pe stadionul Atatürk din Bursa, echipa noastră națională de juniori a susținut — în compania selecționatei similare a țării gazdă — ultimul ei joc din cadrul turneului pe care l-a efectuat în Turcia. Simbătă noaptea și duminică toată ziua a plouat, înaintea meciului chiar torențial, cu... fulgere, tunete și grindină ! Terenul a devenit aproape impracticabil !

În acest meci, încheiat cu 0—0, echipa noastră nu s-a mai lăsat surprinsă de debutul vijelios al juniorilor turci, care, la Adapazari-Sakarya, forțaseră extraordinar pentru a lua avantaj încă din start. La Bursa, primul lor șut la poarta lui Ciurea a fost tras după un sfert de oră (B. Mustafa), după care jucătorii noștri au trecut pe lîngă gol în minutele 20, 23 și 34, cînd Răducanu, Munteanu și Hurloi (cel mai bun jucător de pe teren) au șutat puternic, obligîndu-l pe portarul Mujdat să respingă în extremis. După pauză — Engin, o extremă dreapta foarte rapidă, a avut — cum se spune în astfel de situații — golul în vîrful bocancului, dar a tras în Chivu, pentru ca ultima mare ocazie să aparțină tot echipei României, în min. 75, cînd arbitrul, în loc să lase avantaj la Marcel Răducanu — scăpat spre poartă, după ce fusese obstrucționat de fundașii centrali turci — a fluierat, cu întîrziere, și a acordat lovitură liberă de la 18 m.

Indiscutabil, rezultatele consemnate pe tabelele de marcaj ale stadioanelor din Kocaeli-Izmit, Adapazari-Sakarya și Bursa sînt satisfăcătoare. Dar nu acestea contează în primul rînd, ci dacă în acest TURNEU DE PREGĂTIRE au fost sau nu îndeplinite obiectivele pe care și le-au propus antrenorii lotului de juniori. Semnificative ni se par, în acest sens, afirmațiile făcute de prof. Constantin Ardeleanu, a doua zi după ultima partidă, pe drumul de înapoiere acasă. **„Ca și în alte meciuri, apărarea a evoluat bine. În acest compartiment, Lucuță, un jucător nou, cu reale posibilități, a confirmat că poate deveni titular. Mă bucură faptul că mijlocașii Munteanu, Hurloi și Iuga au reușit să stăpînească o mare zonă de teren, să joace cu mult calm, să gîndească majoritatea fazelor, să confere elasticitate jocului echipei. Pot spune, deci, că se rezolvă bine sarcinile din apărare și de construcție la mijlocul terenului. Forța atacului continuă să fie însă departe de ceea ce dorim, cu totul nesatisfăcătoare. Finalizarea acțiunilor ofensive este sub orice limită, cu toate că ultimul meci ne-a demonstrat că există mari posibilități de îmbunătățire a ei, printr-o mai mare mobilizare a lui Răducanu — care, pentru a rămîne în echipă, va trebui să renunțe odată pentru totdeauna la comoditate și artificii".**

În bilanțul turneului se mai înscrie însă și o realizare de altă natură, care ne face plăcere s-o consemnăm. Echipa noastră a lăsat — prin fotbalul practicat, prin dîrzenia cu care și-a apărat șansele și seriozitatea tuturor jucătorilor — o impresie deosebită, culegînd aprecieri favorabile și aplauze pe deplin meritate. Ciurea a apărat foarte bine, fiind considerat de gazde ca un talent cu totul aparte. La mijlocul terenului, **Hurloi** s-a dovedit a fi inepuizabil, șuturile lui de la distanță (dintre care două puteau fi goluri de mare spectaculozitate) stîrnind murmurul tribunelor, iar dintre atacanți, **Răducanu** a fost răsfățatul întregii asistențe, în partidele de la Adaprazari-Sakarya și Bursa jucînd mai aproape de ceea ce i se cere, colaborînd mult mai eficient cu **Șumulanschi,** cel mai periculos șuter al echipei. Acești patru jucători, plus **Cotigă,** au polarizat atenția spectatorilor și adversarilor în meciurile de la Izmit, Adapazari-Sakarya și Bursa. Rămîne de văzut în ce măsură apărătorii și mijlocașii vor confirma jocul lor bun în viitoarele partide de pregătire sau oficiale, dacă atacanții vor reuși să-și regleze tirul șuturilor, pentru că, orice s-ar spune, e greu să acorzi un calificativ de promovare unei linii de atac care în trei meciuri a marcat un singur gol. Le-or fi plăcut gazdelor, Răducanu și Șumulanschi, jucători inventivi, buni tehnicieni și șuteuri. Nouă ne-ar place și mai mult dacă măcar 50 la sută din marile ocazii pe care și le creează echipa la poarta adversă ar fi materializate în goluri. Dar, deocamdată, procentul de realizări este foarte departe de ceea ce pretinde toată lumea de la înaintașii echipei noastre de juniori. Am fi bucuroși să ne contrazică, începînd chiar de săptămîna viitoare, la Așhabad, dar mai ales în grelele meciuri cu echipa Greciei, la Atena (16 martie) și București (1 aprilie).

Laurențiu DUMITRESCU

Echipa noastră de juniori, cu cîteva clipe înaintea primului meci al turneului, cu formația Kocaelispor din Izmit Foto : KÜCÜK — Turcia

Intermezzo cu Nicolae Proca, pe aeroportul din Istanbul

„UN TURNEU CARE — PRELUNGIT CU ÎNCĂ 2-3 JOCURI — ȘI-AR FI ATINS SCOPUL ÎN TOTALITATE"

Luni, 12 februarie, în cursa TAROM București — Istanbul — Beirut se aflau trei loturi de fotbaliști : Steagul roșu Brașov, Sport Club Bacău și națională de juniori. Primele două echipe mergeau în Liban. I-am întrebat atunci pe Nicolae Proca și Constantin Rădulescu cînd și cu cine vor juca echipele lor. Nu știau. Turneu în... necunoscut ? Cam așa păreau a sta lucrurile. O săptămînă mai tîrziu, pe brașoveni i-am reîntîlnit pe aeroportul din Istanbul, unde avionul a făcut o scurtă escală, la înapoierea în țară. L-am rugat pe antrenorul stegarilor să ne ofere datele turneului efectuat.

— Am jucat trei partide în Liban. Prima (13.II), cu echipa Nijmi, campioana de anul trecut, pe locul doi în actualul campionat. Am pierdut cu 1—0. Echipa a jucat slab. Motive prea serioase n-au fost. Poate doar oboseala cîtorva jucători, care au suportat mai greu drumul. **Două zile mai tîrziu (15.II) am întîlnit formația Homenetmen, liderul campionatului. Ghergheli a marcat singurul gol al meciului, dar, de astă dată, echipa a evoluat așa cum aș dori s-o văd mereu, realizînd un joc excelent, cu faze de mare spectacol. Păcat doar că s-au ratat multe ocazii de mărire a scorului. În sfîrșit, ultimul meci l-am susținut în compania... Sport Clubului Bacău. Scor : 2—2. Au marcat Ghergheli și Balint, Sinăuceanu și Jenei (autogol). A fost o partidă frumoasă, aplaudată.**

— În ce măsură și-a atins scopul acest turneu ?

— Turneul și-a atins scopul doar pe jumătate. Terenurile au fost foarte bune, timpul excelent, adversarii puternici. Dar cele trei jocuri nu au fost suficiente, întrerupîndu-se procesul la jumătate. Bine procedează băcăuanii, care vor mai susține alte trei partide în continuare. Șansa noastră ar fi ca și în țară să avem acum niște terenuri bune pentru a ne continua procesul de definitivare a formației de bază, care va aborda campionatul și care a început să se contureze după aceste jocuri.

Iat-o : Albu — Anghelini (Ivăncescu), Pescaru, Alecu (Jenei), Rusu — Șerbănoiu, Cadar, Balint — Zotinca (Anghel), Ghergheli, Györfi. **Dintre aceștia, au jucat foarte bine Albu, Rusu, Șerbănoiu, Balint, Ghergheli și Györfi.**

— În continuare, pînă la startul în campionat, ce alte meciuri va mai susține Steagul roșu ?

— La 25 februarie, cu Politehnica Timișoara, la Brașov, la 28 februarie cu Torpedo Zărnești, în cadrul „Cupei Silviu Ploeșteanu" și probabil cu Universitatea Craiova, la 4 martie.

L. D.

ÎN FIECARE SĂPTĂMÎNĂ PREMII MARI LA LOTO!

Omologările tragerilor Loto din lunile ianuarie și februarie ale anului în curs s-au soldat cu premii de ridicată valoare în fiecare săptămînă.

Astfel, ultima omologare, aceea de la tragerea Loto din 9 februarie 1973, a atribuit nu mai puțin de trei premii la categoria 1 în valoare de 83.022 lei următorilor cîștigători : Moca Nicolae din Constanța, Teisi Gheorghe din Tg. Jiu și Palu Costică din București pe variante jucate 10% și un premiu în valoare de 85.102 lei cîștigat de Medei Sara din Rădăuți. De menționat că și acest premiu a fost obținut pe o variantă de 25%.

Iată, așadar, că și sistemul Loto este prezent în bătălia marilor premii înregistrînd mereu alte și alte performanțe realizate de participanți din toate colțurile țării.

- Tragerea Pronoexpres de astăzi va fi televizată direct din Studioul de Televiziune cu începere de la ora 18.05.
- Astăzi și mîine sînt ULTIMELE ZILE în care vă mai puteți procura biletele pentru tragerea Loto de vineri 23 februarie a.c. La această tragere și în continuare la toate tragerile din luna februarie a.c., participanții pot opta — în cadrul sumei cîștigate — la un autoturism DACIA 1300 și eventuala diferență în numerar sau la întreg premiul în bani.

PREMIILE CONCURSULUI PRONOSPORT NR. 7 DIN 18 FEBRUARIE 1973

CATEGORIA I : (12 rezultate) 4,70 variante a 21.821 lei.

CATEGORIA a II-a : (11 rezultate) 63,95 variante a 1.886 lei.

CATEGORIA a III-a : (10 rezultate) 624,95 variante a 290 lei.

Rubrică redactată de LOTO-PRONOSPORT

OPTIMISM LA A. S. A. Tg. Mureș după turneul în R. D. Germană

Luni după-amiază s-a înapoiat în țară echipa A.S. Armata Tg. Mureș, care în perioada 12—19 februarie a întreprins un turneu în R. D. Germană. Amănunte despre acest turneu ne-au fost furnizate de tovarășul colonel Al. Florescu, președintele A.S. Armata Tg. Mureș.

— În săptămîna petrecută în R.D. Germană, la invitația clubului F.C. Hansa Rostock, am susținut două partide, — ne-a declarat colonelul Al. Florescu. Prima partidă am susținut-o în ziua de 14 februarie, cu F.C. Hansa și s-a încheiat cu un scor alb : 0—0. Cea de a doua a avut loc în ziua de 17 februarie, în compania formației Schifhart Waffen, pe care am întrecut-o cu scorul de 5—0 (3—0), golurile fiind marcate de Fazecaș 2, Naghi, Mureșan din penalty și Varodi.

— Ce jucători au fost folosiți ?

— După cum se știe, în turneu am plecat fără trei titulari : Hajnal, Boloni și Unchiaș, reținuți la loturile naționale de seniori și respectiv tineret. Antrenorul T. Bone a utilizat aceeași formulă în ambele meciuri, efectuînd doar două schimbări la pauza celei de a 2-a partide. Iată jucătorii folosiți : Solyom (Nagel) — Szollosi, Kis, Ispir, Czako — Varodi (Orza), Coler — Caniaro, Naghi, Mureșan și Fazecaș.

— În afara celor două întîlniri, ce program ați avut ?

— În fiecare zi, antrenorul Bone a condus cîte o ședință de pregătire fizică și tehnică. Noi sîntem mulțumiți de stadiul de pregătire atins în perioada actuală de echipă. De altfel, rezultatele confirmă acest fapt. De asemenea, și jocul, în ansamblu, ne dă speranțe că în retur formația noastră va pune accentul, în principal, pe ofensivă. În afara antrenamentelor și meciurilor, în program a mai figurat vizitarea portului Rostock, a orașului Berlin, precum și a stațiunii balneare Warnemünde. În concluzie, turneul a fost folositor pentru pregătirea echipei. Sîntem mulțumiți, deasemenea că am obținut rezultate pozitive.

P. VINTILĂ

Astăzi, la Pitești

F. C. ARGEȘ — LOTUL DE TINERET (SUB 21 DE ANI)

Înaintea plecării la turneul internațional de la Viareggio (mîine dimineață), lotul de tineret sub 21 de ani va susține, astăzi, la Pitești, ultima partidă de verificare. Adversar îi va fi echipa campioană, F.C. Argeș. Partida va începe la ora 15,30.

AZI ȘI MÎINE, MECIURI AMICALE

Echipele divizionare vor susține în aceste zile alte meciuri amicale. Astfel, astăzi, pe terenul III din Complexul Dinamo din Capitală, va avea loc partida **Dinamo — Tehnometal.** Meciul va începe la ora 15.

Mîine, divizionara B **Progresul București** va juca în compania formației **Azotul Slobozia,** pe stadionul din str. dr. Staicovici, de la ora 15,30.

În aceeași zi, la Tg. Mureș, cu începere de la ora 15,30, **A.S. Armata va întîlni pe Jiul Petroșani.**

VÎNĂTORII DE „COMORI", SAU CE SE ÎNTÎMPLĂ CÎND PÎRVU E SCOS DIN LOT

Produs sută la sută al Centrului de copii și juniori C.S. Tîrgoviște, lansat în rîndurile primei formații de către antrenorul Eugen Popescu, atacantul central al echipei din Tîrgoviște, Vasile Pîrvu, a fost îndepărtat de curînd din lotul echipei tocmai de cei care ani de-a rîndul l-au îndrăgit și l-au ajutat să devină fotbalist.

După o peregrinare de un an la Universitatea Craiova, acolo unde oamenii s-au convins de fondul lui moral, de comportarea lui în societate, Pîrvu a ajuns din nou la fosta sa echipă. Și-a luat angajamente peste angajamente că va face totul ca să șteargă „impresia greșită" pe care și-o făcuseră oamenii despre el. Că iubește prea mult fotbalul și că nu va precupeți nici un efort pentru a deveni util echipei la care s-a consacrat. O dată reîntors la Tîrgoviște, după primele antrenamente, talentatul vîrf de atac a început să răsufle din greu, să nu mai aibă aceeași prospețime. Explicația era una singură : vigoarea lui Pîrvu se irosea prin localuri, mai tot timpul în compania unor prieteni dubioși, în fața unui pahar prelungit...

Avertizat și sancționat în nenumărate rînduri de conducerea secției de fotbal și de antrenorul Gh. Petrescu, pentru repetatele abateri de la conduita sportivă, dezinteres în pregătire, pentru creearea unui climat nesănătos de lucru, Pîrvu, în loc să se îndrepte, a persistat în a fi un element recalcitrant, continuîndu-și viața de huzur, sfidînd sfaturile celor din preajma lui.

Dar, ulciorul nu merge de multe ori la apă... spune un vechi proverb românesc. Într-una din zile, după vechea lui meteahnă, Pîrvu a întrecut măsura la restaurantul din parcul Chindia. Cu toate că ochii îi erau împăienjeniți și ceasul trecuse de miezul nopții, fotbalistul care a doua zi trebuia să se prezinte în plenitudinea forțelor la antrenament, n-a vrut în nici un chip să părăsească localul și a început să-și verse amarul pe ospătarii care nu mai vroiau să-i dea de băut. Numai organele de miliție au reușit să-l potolească.

Fapta lui Pîrvu n-a rămas fără ecou. Toți cei care l-au aplaudat cîndva pentru realizările sale din teren au dezaprobat acum cu toată tăria comportarea imorală a aceluia care putea să ajungă un bun fotbalist. Iar conducerea secției de fotbal a dovedit, în sfîrșit, intransigență, sancționînd cu fermitatea atitudinea lui Pîrvu.

Comportarea imorală a jucătorului Pîrvu, semnalată de mai multe ori și de ziarul nostru, a devenit cunoscută în toate cercurile fotbalistice. Și, totuși, mai multe echipe din Divizia A (care ignoră importanța majoră a profilului etic al unui sportiv-cetățean!), aflînd de excluderea sa din lotul tîrgoviștean, au început să-l curteze.

Dincolo de atitudinea criticabilă a acestor „vînători" de nume compromise, ne permitem să subliniem una din afirmațiile devenite laitmotiv în discuțiile purtate cu membrii secției de fotbal și antrenorul de la C. S. Tîrgoviște : **„Pîrvu nu mai poate fi recuperat! Pentru că, de fiecare dată după ce a promis cu lacrimi în ochi că se va îndrepta, și-a reluat imediat vechile obiceiuri, îmbătîndu-se".**

Nimeni din Tîrgoviște nu mai crede astăzi în Pîrvu. Un singur om, antrenorul Eugen Popescu, care l-a îndrumat primii pași în fotbal, la Centrul de copii și juniori al orașului, îndrăznește încă să mai spere într-o renaștere a fostului său jucător, de care își legase atîtea iluzii. Măcar pentru acest om, Pîrvu ar trebui să mediteze, să lupte cu sine însuși și să realizeze acum, cînd totul pare pierdut, marea cotitură a vieții sale.

Gheorghe NERTEA

A APĂRUT Nr. 352 AL REVISTEI

FOTBAL

DIN CUPRINSUL CĂREIA VĂ RECOMANDĂM :

- Corespondență telefonică din Sevilla : TROI și BELDEANU — DOUA REALE CIȘTIGURI ALE LOTULUI REPREZENTATIV... apreciază antrenorul VALENTIN STĂNESCU
- Comentariul : GENERALIZAREA CONSTITUIRII CLUBURILOR DE FOTBAL — DE SINE STĂTĂTOARE — O ACȚIUNE UTILĂ ȘI EFICIENTĂ !
- În vizorul actualității : GENERAȚIA DE SCHIMB A FOTBALULUI NOSTRU
- O pagină despre preocupările educative ale antrenorilor divizionari
- La „INTERVIUL SĂPTĂMÎNII" : fostul jucător al „șepcilor roșii", doctorul TRAIAN GEORGESCU
- SIVORI — o spectaculoasă reintrare în scenă ca antrenor al națională Argentinei
- CE ASCUND MARILE PERFORMANȚE ? Confesiuni ale olandezului JOHAN CRUYFF
- Soccerul brazilian confruntat cu mari probleme.
- Vești din tabăra lui LEEDS, adversara RAPIDULUI în Cupa Cupelor
- Rubricile permanente : CARNETUL SCRIITORULUI, CARNET EXTERN, PRIM PLAN, MAGAZIN EXTERN, CAMPIONATE ÎN EUROPA

SELECȚIONATA DE JUNIORI LA HOCHEI A ȚĂRII NOASTRE ÎNVINGĂTOARE ÎN PRIMUL MECI CU UNGARIA

— Azi are loc partida revanșă —

Imitîndu-i pe seniori, care ieri la Budapesta au învins selecționata Ungariei, tinerii jucători din reprezentativa de juniori a țării noastre au obținut și ei, tot ieri, dar pe patinoarul 23 August din Capitală, o frumoasă victorie în fața formației similare a Ungariei. Scorul final, dar mai ales cel pe reprize: 6—1 (1—1, 1—0, 4—0) poate da o primă și sugestivă imagine asupra echilibrului de forțe din acest meci amical și, în special, asupra perioadelor de dominare ale juniorilor români.

Partida a început în nota de evidentă superioritate a echipei noastre, care după scurt timp de la primele schimburi de puc a și înscris un gol frumos. Se părea, așadar, că totul va decurge în cele mai bune condițiuni pentru antrenorul St. Ionescu și tinerii săi elevi. Numai că, oaspeții au reușit egalarea mai repede decît se bănuia și, dintr-odată, aspectul jocului s-a schimbat. Echipa maghiară, în mod clar inferioară sub raportul tehnicii și al patinajului, a înțeles că nu poate obține un rezultat onorabil decît pe planul angajării fizice. În consecință, juniorii maghiari au început să lupte cu o energie demnă de toată lauda, imprimînd — în plus — partidei o notă de succesive dueluri individuale. Astfel, selecționata de juniori a țării noastre și-a pierdut (parcă prea repede...) omogenitatea, a uitat brusc să joace colectiv, în pase și a încercat să rezolve totul numai prin acțiuni individuale. Era exact ceea ce doreau adversarii noștri, care în acest fel au putut să mențină rezultatul de egalitate (1—1) mai mult de jumătatea meciului. În final, însă, reprezentativa noastră a știut să se regăsească și beneficiind și de o cădere fizică evidentă a oaspeților s-a detașat net, obținînd o victorie clară, la capătul unui joc în care a avut majoritatea timpului inițiativa.

Cu excepția ultimelor minute cînd oaspeții iritați de perspectivele unei înfrîngeri mai categorice decît se așteptau au comis în serie cîteva ieșiri nesportive, partida a avut o desfășurare frumoasă, dinamică, în limitele sportivității.

Au înscris: **Kedves (2), Nistor, Both, Pisaru, Chițu** — România, **Lantoș** — Ungaria. Bun arbitrajul cuplului **V. Popov** și **Gh. Noncev**, ambii Bulgaria.

Astăzi, tot de la ora 18,30, cele două echipe se întîlnesc din nou pe patinoarul 23 August.

Călin ANTONESCU

HOCHEIȘTII ROMÂNI ÎNVINGĂTORI ÎN PRIMUL MECI, LA BUDAPESTA

(Urmare din pag. 1)

sarii noștri, în cunoștință de cauză, au aplicat cam aceeași tactică, jocul n-a mai fost un spectacol, ci o luptă aprigă, pe alocuri acerbă, cum ați văzut.

Ceea ce n-a fost de loc rău, avîndu-se în vedere caracterul acestei întîlniri, unul de verificare, și ținînd seama de faptul că la Graz, în grupa B a C.M., se va juca, probabil, cam în aceeași notă.

Nu-i mai puțin adevărat că, în tot acest context obiectiv, a existat la jucătorii noștri o anumită pripeală, iar imprecizia multor pase nu poate fi pusă doar pe seama calității gheții. După cum nu gheața a fost aceea care i-a împiedicat pe jucătorii noștri (**Gheorghiu, Bașa, Ștefanov, Huțanu**) să rateze o serie de ocazii favorabile, iar pe **Dumitraș** să primească două goluri parabile, la ultimul pucul ricoșîndu-i din lama crosei în poartă.

După cum remarca antrenorul sovietic **A. Ceaplinski**, care pregătește reprezentativa ungară, **„victoria românilor este pe deplin meritată și demonstrează superioritatea lor"**.

Oricum, prin condițiile sporite de dificultate, prin solicitarea crescută, testul a fost foarte util.

Astăzi, de la ora 17,30 (18,30 ora Bucureștiului) va avea loc partida revanșă.

sportul în lume

ȘAHIȘTI ROMÂNI ÎN TURNEE INTERNAȚIONALE

MALAGA — Din nou o rundă a remizelor. Arbitrii au consemnat egalitate în partidele: Gheorghiu—Benko, Pomar — Filip, O'Kelly—Ruiz, Matanovici — Parma. Un punct întreg a obținut doar spaniolul Medina, care l-a învins pe compatriotul său Bellon în 37 de mutări. După consumarea a 9 runde, în clasament se menține lider argentinianul **Miguel Quinteros** cu 5½ puncte și o partidă întreruptă, urmat de **Benko** (SUA) 5½ p., **Matanovici** (Iugoslavia) **Gheorghiu** (România), **Filip** (Cehoslovacia) 5 p, **Pomar** (Spania), **Parma** (Iugoslavia), **Torre** (Filipine) 4½ p, **Martz** (SUA), **Rossolimo** (Franța), **Medina** (Spania) 4 p, O'Kelly (Belgia) 3½ p etc.

BUDAPESTA. — După 6 runde, pe primul loc a trecut **Efim Gheller** (URSS) cu 4½ puncte, urmat de **Vaganian** (URSS) 4 (1) p, **Adorian** (Ungaria) 3½ (1) p, **Hort** (Cehoslovacia), **Antoșin** (URSS) și **Szabo** (Ungaria) — 3½ p. În runda a 6-a au fost înregistrate următoarele rezultate: Velimirovici — Antoșin 0—1; Csom — Sax 1—0; Hort — Ciocâltea 1—0; Gheller — Szabo 1—0.

ECHIPELE DE GIMNASTICĂ ALE ROMÂNIEI ȘI ÎNCEP TURNEUL ÎN S. U. A.

EAST STROUDBERG, 20 (prin telefon, de la trimisul nostru).

După cum s-a anunțat la timp, echipele reprezentative de gimnastică masculine și feminine ale României au fost invitate să susțină un turneu în S.U.A. pe program figurînd o serie de întîlniri amicale, în diferite orașe americane, pe un traseu extins de la Atlantic la Pacific, cu punct de atracție principal — meciul oficial **S.U.A. — România** din orașul californian **Berkeley** (27—28 februarie).

Plecată din București luni dimineață, pe calea aerului, delegația sportivă română a ajuns pe **aeroportul Kennedy**, din **New York**, marți în zori la 3 (ora României), fiind primită cu căldură de oficialități ale federației de specialitate americană, în frunte cu directorul ei tehnic, **dl. Frank Kuminskey**. În continuare — un scurt popas și o „etapă" mult mai scurtă, de aproximativ 150 km, care desparte orașul zgîrie-norilor de **East Stroudberg**, orășel unde practicarea gimnasticii sportive năzuiește spre tradiție. Aici va avea loc — **miercuri seară — concursul inaugural, în compania echipelor Colegiului pedagogic.**

Mica așezare din statul Pennsylvania ne-a primit cu o vreme primăvăratică și cu o altă surpriză plăcută — larga publicitate din jurul startului turneului, străzile pitorești ale localității fiind împînzite de afișe sau firme luminoase care atrag atenția asupra acestui eveniment sportiv, cum este considerată de către gazde prima reuniune. Presa locală a dedicat, la rîndul ei, multe coloane ineditei prezențe a gimnaștilor români la East Stroudberg, prin interesante texte și imagini.

Următoarele două concursuri programate pînă la meciul oficial: vineri la **Liverpool** (statul New York) și duminică la **Eugene** (statul Oregon).

Constantin MACOVEI

C. M. UNIVERSITARE DE TENIS DE MASĂ

HANOVRA (prin telefon). În acest oraș au început întrecerile contînd pentru campionatele mondiale universitare de tenis de masă, echipe și individual. Selecționatele României sînt alcătuite din **Leonora Vlaicov, Carmen Crișan, Maria Korodi** la fete, iar la băieți din **Teodor Gheorghe, Șerban Doboși** și **Iancu Singiorgian.**

Rezultatele primei zile la probele de echipe, băieți: România — Turcia 5—0, U.R.S.S. — Israel 5—0, Franța — Luxemburg 5—1, Iugoslavia — Italia 5—0, Iugoslavia — România 5—3, R. F. a Germaniei — Belgia 5—0; fete: URSS — Canada 3—0, Franța — S.U.A. 3—0, România — Suedia 3—0, R. F. a Germaniei — Suedia 3—0, România — Anglia 3—1, R. F. a Germaniei — Anglia 3—0.

TURNEUL DE TENIS DE LA SALISBURY

În cadrul importantei competiții „indoor" de la Salisbury (Maryland) s-au jucat primele partide, încheiate cu următoarele rezultate: **Jimmy Connors** (S.U.A.) — **Edison Mandarino** (Brazilia) 6—3, 6—0; **Alex Mayer** (S.U.A.) — **Milan Holecek** (Cehoslovacia) 3—6, 6—1, 6—4; **Clark Graebner** (S.U.A.) — **Patricio Cornejo** (Chile) 6—3, 6—3; **Brian Gottfried** (S.U.A.) — **Ian Fletcher** (Australia) 6—3, 6—2. Jucătorul român **Ilie Năstase** intră direct în turul doi, urmînd să-l întîlnească pe americanul Patrick Dupre.

★

Turneul internațional „indoor" de tenis de la Toronto a fost dominat de jucătorii australieni. La simplu a cîștigat Rod Laver, învingător cu 6—3, 6—4 în partida susținută cu Roy Emerson. În finala de dublu, John Alexander și Phil Dent au întrecut cu 3—6, 6—4, 6—4, 6—2 cuplul Rod Laver — Roy Emerson.

FIȘIER

SVETLANA ZLATEVA

Fără îndoială că una din marile surprize ale întrecerilor atletice de la München a constituit-o frumoasa evoluție a sportivelor din Bulgaria. Alături de Iorgova, Blagoeva, Hristova și Amzina, o impresie excelentă a lăsat-o miilor de spectatori prezenți pe Olympia stadion și demifondista **Svetlana Zlateva** (1,69 m — 59 kg). Ea a fost chiar la un pas de a stabili un nou record mondial într-una din seriile probei de 800 m, pe care a cîștigat-o în 1:38,9. În continuare — locul II în a doua semifinală cu 2:01,7 și din nou sub două minute în finala olimpică (1:59,7), unde s-a clasat pe locul IV, întrecînd-o de puțin pe Ileana Silai.

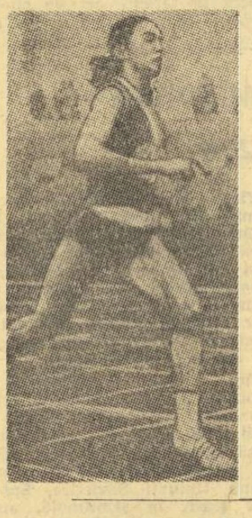

Recordmana Bulgariei în proba celor două ture de stadion este una din strălucitele reprezentante ale „noului val" al atletismului din această țară. Recent, la 2 februarie, ea a împlinit 21 de ani și nu puțini sînt acei specialiști care-i întrevăd mari posibilități pentru actualul sezon de a corecta recordul lumii. Primul ei mare succes datează de la precedenta ediție a campionatelor europene de sală desfășurate la Grenoble (1972), unde studenta institutului de educație fizică din Sofia a cucerit medalia de bronz, fiind cronometrată în 2:03,5.

Zlateva a lucrat mult la antrenamentele zilnice desfășurate în anul trecut, punînd un accent deosebit — în lunile de primăvară și toamnă — pe alergările în teren variat. Performanțele sale au cunoscut un permanent crescendo, astfel că la sfîrșitul săptămînii trecute, cu prilejul turneului universitar atletic de la Sofia, sportiva bulgară a stabilit cu timpul de 2:03,2 cea mai bună performanță mondială de sală pe distanța de 800 m. Cu acest ultim rezultat, Zlateva se anunță o principală candidată a titlului european de sală la întrecerile programate la Rotterdam în luna martie.

RENÉ STADLER

În 1972, Asociația presei sportive elveține a acordat trofeul său anual pentru prima oară unui echipaj de bob (înfrîngînd tradiționala concurență a echipelor naționale de fotbal și de hochei pe gheață). Șeful echipajului distins era pilotul René Stadler (1,68 m, 72 kg), membru al Bobsleigh-Clubului din Zürich. Omagiul nu se cuvenea doar celui ce a condus echipajul elvețian la victorie în campionatul mondial de bob 4 în 1971, deci numai realizatorului unei performanțe sportive deosebite. Trofeul a vrut să distingă și exemplara ținută morală a lui Stadler (și a coechipierilor săi, firește), la Sapporo, unde — deși făcuseră deplasarea, purtînd cununa de campioni mondiali — ei au pierdut cursa de selecție și nu au mai efectuat nici o coborîre oficială olimpică. În ciuda acestei deceptii, Stadler și oamenii săi au avut o conduită foarte sportivă.

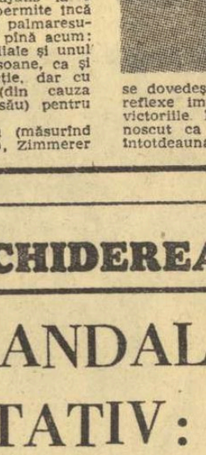

Aceste rînduri sînt suficiente pentru a caracteriza pe funcționarul comercial din Zürich (născut la 19 mai 1940), care reușește din nou să devină campion mondial la bob de 4 persoane, la Lake Placid, cu cîteva zile în urmă. Stadler și-a încercat întîi șansele la bobul de 2 persoane (locul 10 la J.O. 1968, locul 9 la C.M. 1970), dar se pare că adevărata sa vocație este bobul de 4, cel care i-a adus cele mai mari satisfacții.

René Stadler a beneficiat la Lake Placid de un bob de concepție nouă, cu o carenă a cărei rezistență diminuată a fost testată în canalele Institutului elvețian de aerodinamică. Același bob nu i-a adus noroc la Cervinia, cu prilejul campionatelor europene, dar la Lake Placid se pare că, în sfîrșit, noutatea a dat roade. Ceea ce nu scade firește cu nimic din meritele excelentului pilot care este René Stadler.

WOLFGANG ZIMMERER

Încet-încet, Wolfgang Albert Zimmerer începe să ajungă din urmă pe cei mai prodigioși piloți de bob ai lumii. Înaintea lui, în acest clasament al tuturor timpurilor, nu mai sînt decît Eugenio Monti și Fritz Feierabend. Pilotul vest-german este oricum, la ora actuală, cel mai încununat bober. Din cele 4 mari competiții internaționale ale scurtului sezon de iarnă, 1973, el a cîștigat 3: ambele întreceri ale C.E. de la Cervinia și proba de bob 2 a C.M. de la Lake Placid.

Brutarul din Ohlstadt, un orășel bavarez în munți, a ajuns la bob abia în 1965, după ce jucase fotbal pe tăpșane și schiase prin împrejurimi. La baza acestei opțiuni tîrzii stă probabil prietenia sa cu Peter Utzschneider, care era vecinul său și care a devenit inseparabilul său frînar (de unde îi se trage și porecla de „frați siamezi").

Născut la 15 noiembrie 1940, la Ohlstadt, Zimmerer a ajuns la o vîrstă (32 de ani) care-i permite încă să spere în îmbunătățirea palmaresului său, în care figurează pînă acum: 5 titluri europene, 2 mondiale și unul olimpic, la bob de 2 persoane, ca și la cel de 4, fără distincție, dar cu o oarecare preferință (din cauza omogenității cu frînarul său) pentru bob 2.

Atlet cu gabarit mediu (măsurînd 1,75 m și cîntărind 75 kg), Zimmerer se dovedește un sportiv puternic, cu reflexe impecabile, care-i facilitează victoriile în afara pîrtiei este recunoscut ca un om modest, deși nu întotdeauna prea sociabil.

Corespondență specială pentru SPORTUL

CEHOSLOVACIA GĂZDUIEȘTE DIN NOU ÎNTRECERILE ELITEI PATINAJULUI

Patinajul artistic este unul din acele sporturi în care anii „buni" lasă locul celor „răi", pe măsură ce dispar de pe gheață marii campioni, iar succesorii lor mai trebuie să crească. Pentru moment, patinajul cehoslovac a fost răsplătit la el acasă cu aur în întrecerea supremă. Aceasta datorită acelui excepțional cuplu de dansatori pe gheață, format din frații Pavel și Eva Roman.

Cu flori au fost întîmpinați Ondrej Nepela și antrenoarea Hilda Mudra, la întoarcerea lor victorioasă de la Köln. Conoașenii campionului european așteaptă acum ca el să triumfe și pe gheața „mondialelor" de la Bratislava, acolo unde și-a început cariera cu șase ani în urmă

Foto: C.T.K.

Dar și pînă la acest moment de consacrare definitivă, patinatorii cehoslovaci s-au distins în întrecerile mondiale și continentale. În perioada dintre cele două războaie mondiale, a rămas înscrisă medalia de argint cucerit de O. Gold la „europenele" din 1930, la Berlin, precum și bronzul perechii formată din soții Hoppe, la „mondialele" de la Viena, în 1927. Adevărata înflorire a artei patinajului, în țara cehilor și slovacilor, s-a produs însă abia după 1945, odată cu Eliberarea țării. Aceasta a dus pînă la succesele de azi, cînd patinajul artistic cehoslovac are în palmares nu mai puțin de 53 de medalii, dintre care 21 de aur, 15 de argint și 17 de bronz.

Începutul l-a făcut V. Cap, pe gheața patinoarului din Davos, unde ocupa un loc doi în campionatele europene ale anului 1947. Au urmat succesele excepționalei patinatoare Alena Vrzanova, triplă campioană continentală. Un singur țel părea încă greu de atins pentru reprezentanții patinajului cehoslovac, anume obținerea unei medalii olimpice. A venit și această zi frumoasă cînd în 1960, la Squaw Valley, maestrul desenelor pe gheață Karol Divin a primit medalia olimpică de argint, după ce colecționase în serie, însemnele victoriei în întrecerile europene.

Divin rămîne una din marile personalități ale artei gheții. Cînd, în 1964, el își termina cariera, succesorul său direct era de pe atunci pregătit pentru marea performanță. E vorba, desigur, despre Ondrej Nepela.

Din 1966, de la prima sa medalie, Nepela n-a încetat să colecționeze înalte distincții sportive, printre care sînt cuprinse acum medalia olimpică de aur cucerită la Sapporo, două titluri de campion mondial și cinci de campion european. La Bratislava, unde vrea să-și îmbogățească palmaresul cu a treia cunună de campion al lumii, cel mai bun patinator pe care l-a avut vreodată Cehoslovacia va pune capăt prodigioasei sale cariere sportive. Cu el dispare, pentru moment cel puțin, ultimul reprezentant al unei excepționale generații de mari patinatori cehoslovaci. Ea a mai cuprins — trebuie să amintim — și pe grațioasa Hanna Mașcova, fosta campioană europeană, decedată anul trecut într-un tragic accident de automobil.

Cine va rămîne, apoi, pe gheață? Iată întrebarea care frămîntă azi pe iubitorii patinajului din această țară, în care disciplinele gheții se numără printre cele mai populare sporturi. Desigur nu ducem lipsă de talente. Un Soska sau Augustovici, o Knapova, Fialova sau Rehakova pot urca în curînd în ierarhia acestui sport. Dar — așa cum am spus la începutul acestui articol — trebuie să așteptăm ca ei „să crească".

JIRI NOVAK
„Pragopress"

PE TERENURILE DE FOTBAL

Reprezentativa de fotbal a **Austriei** a susținut un meci de verificare, la **Split**, cu formația locală **Hajduk**. Oaspeții au terminat învingători cu scorul de **1—0 (1—0)**, prin golul marcat în minutul 14 de **Gallos**. Partida a fost urmărită de circa 10 000 de spectatori.

★

Cunoscuta echipă braziliană **F.C Santos** a susținut un nou joc internațional jucînd la **Cairo** în compania formației locale **Sporting Club**. Fotbaliștii brazilieni au obținut victoria cu scorul de **5—0 (2—0)**.

În turneul feminin de baschet,

I.E.F.S.—WHITE STARS 53-48

Ieri, în ziua a doua a turneului internațional de baschet feminin organizat de clubul Politehnica București, formația White Stars Amsterdam a opus o rezistență surprinzător de dîrză echipei I.E.F.S. Mai mult chiar, zona, intercepțiile și contraatacurile oaspetelor au determinat ca timp de 22 de minute tabela să le indice scor favorabil. În acest timp, defensiva studentelor era destul de șubredă, iar atacurile imprecise. Situația s-a schimbat în mare măsură din momentul introducerii în teren a internaționalei Angelica Tita, care prin precizia aruncărilor la coș, a determinat ca, în min. 22, scorul să devină egal: 27—27. De aici, I.E.F.S. a condus permanent dar nici o dată cu un avans care să o scape de emoții. Ba chiar, în „trei minute" baschetbalistele de la White Stars au aplicat un presing foarte strîns și au ajuns la un pas de egalare, dar un time-aut cerut la timp de antrenorul Ion Nicolau le-a trezit pe bucureștence și le-a ajutat să cîștige cu 53—48 (23—25). Au marcat: Tita 24, Deak 9, Petric 9, Szabo 4, Pantea 4, Popov 3 pentru I.E.F.S., respectiv De Vries 15, Bos 12, Van Zalm 5, Helingman 2, Verwey 4, Wittmans 4, Haver 4, Fefnstra 2.

În celălalt meci, Politehnica s-a impus clar în fața echipei Constructorul, care nu i-a opus decît pe alocuri o oarecare rezistență. Elevele antrenorului Grigore Costescu au cîștigat cu 71—51 (32—19).

Clasamentul după două etape: 1. **I.E.F.S.** 4 p, 2—3. White Stars și Politehnica 3p, 4. Constructorul 2 p.

Programul de astăzi: **sala Constructorul, de la ora 18: I.E.F.S.—Constructorul, Politehnica — White Stars.**

„CUPA PRIETENIA" LA PATINAJ VITEZĂ

RIAZAN, 20 (prin telefon, de la trimisul nostrru). —

Ultimele confruntări din cadrul ediției a IV-a a competiției internaționale, de patinaj viteză **„Cupa prietenia"** (probele de 3 000 m fete și 5 000 m băieți) s-au desfășurat într-un cadru, festiv din toate punctele de vedere. Condițiile meteorologice au fost dintre cele mai bune, temperatură destul de scăzută (4—5 grade minus) rezultate valoroase și un public numeros, care a umplut pînă la refuz tribunele stadionului Spartak.

Disputele băieților la cursa lungă de 5 000 m erau așteptate cu justificat interes și ele au satisfăcut publicul în întregime. Tinerii fondiști sovietici au dominat acest „maraton", dar n-au lipsit nici surprizele. Astfel, un patinator mai puțin cunoscut, **Serghei Țelnișev**, a cîștigat primul loc, într-o luptă deosebit de pasionantă. El a parcurs distanța în același ritm susținut, de la start și pînă la sosire înregistrînd un timp excelent de 8 minute 14 secunde și 60 sutimi.

Cum s-au comportat tinerii viteziști români? Din nou, patinatorul **Augustin Demeter**, de la care antrenorul aștepta, poate, cel mai puțin, a fost primul din echipa noastră! Cu o pregătire fizică și tehnică mai sumară decît colegii săi, (datorită unor preocupări școlare), sportivul clujean și-a depășit coechipierii, grație unui plus de ambiție și a seriozității cu care el abordează fiecare cursă, începînd de la încălzire și pînă la terminarea ei. Ceilalți reprezentanți ai noștri, Laszlo Lazar și Gheorghe Dumitrescu nu au reușit, cum se spera, să se autodepășească. În această cursă el au obținut timpi modești.

REZULTATE TEHNICE — 5 000 m băieți (34 concurenți): 1. S. Țelnișev 8:14,60, 2. E. Gimatutdinov 8:19,96, 3. V. Timofeev 8:20,35, 4. R. Sadretdinov 8:21.13 (toți din U.R.S.S.); 5. Bek Hiung-Glu (R.P.D. Cereeană) 8:21,57, 6. A. Isupov (U.R.S.S.) 8:24,81... 22. Augustin Demeter 9:29,53, 23. Laszlo Lazar 9:29,87... 25. Gheorghe Dumitrescu 9:46,24. Ladislau Frocht nu a participat la proba de 5 000 m, întrucît el a alergat, în ajun, la o tentativă de record pe 1 000 m care din păcate, nu i-a reușit.

S-a stabilit ca ediția a V-a a **„Cupei prietenia"** să aibă loc anul viitor, la Budapesta.

Traian IOANIȚESCU

IERARHIA MONDIALĂ A HANDBALULUI VĂZUTĂ DE IVAN SNOJ

SPORTSKE NOVOSTI

Ziarul „SPORTSKE NOVOSTI" din Zagreb publică tradiționalul clasament mondial al handbalului masculin, întocmit de un expert în materie, antrenorul federal al echipei (campicană olimpică) a Iugoslaviei, *Ivan Snoj*. În tabelă figurează 38 de echipe naționale, avînd în frunte formația Uniunii Sovietice, iar pe ultimul loc cea a Marii Britanii. Echipa României se află pe poziția a 3-a, în timp ce Iugoslavia — medalia de aur de la München — abia pe locul 7!...

„Expansiunea handbalului în întreaga lume este miraculoasă" — declară expertul iugoslav. *Într-adevăr: selecționatele naționale masculine au disputat în 1972 nu mai puțin de 220 de meciuri inter-țări oficiale (cu 20 de ani în urmă nu erau mai mult de 50 de jocuri). Recordul îl deține echipa R. F. a Germaniei cu 31 de meciuri, în timp ce Brazilia nu a disputat decît două...*

Poziția fruntașă acordată formației sovietice se explică prin victoriile ei obținute (cu excepția Iugoslaviei) în fața întregii elite mondiale: 21—15 cu România, 26—20 cu Cehoslovacia, 11—8 cu R. D. Germană și 4 victorii asupra echipei R. F. a Germaniei.

Potrivit numărului de jocuri și a punctelor acumulate, clasamentul lui Snoj indică următoarea ordine: 1. *U.R.S.S.* (28 jocuri / 40 puncte), 2. *R. D. Germană* (27/38), 3. ROMÂNIA (26/38), 4. *Cehoslovacia* (30/38), 5. *R. F. a Germaniei* (31/36), 6. *Norvegia* (29/35), 7. *Iugoslavia* (18/28), 8. *Polonia* (26/27), 9. *Ungaria* (23/26), 10. *Danemarca* (27/26) etc.

Este evident că numărul de jocuri disputate a influențat considerabil clasamentul — se continuă în comentariul citat. *De pildă: echipa sovietică a jucat 28 de meciuri, a cîștigat 19, a făcut 2 partide egale și a pierdut 7, iar campioana olimpică Iugoslavia a realizat, din 18 jocuri, 13 victorii, 2 nule și doar 3 înfrîngeri!*

din Presa Străină

Chiar dacă socotim normal ultimul loc revenit echipei britanice (care are 6 înfrîngeri din 6 meciuri), nu putem să nu remarcăm unul din defectele capitale ale acestui clasament original, care nu ține cont de valoarea adversarilor întîlniți de o formație, ci îi topește pe toți în retorta unei ierarhii ce este astfel văduvită de unele criterii de calitate.

Cu același prilej, articolul ziarului din Zagreb prezintă și unele cifre interesante: *Cel mai mare număr de goluri (54) a fost înregistrat în meciul Danemarca — Finlanda (36—18), iar cel mai mic (16) în partida Danemarca — R.F.G. (8—8). Spania a realizat 40 de goluri în meciul cu Anglia (40—5). Cel mai bun golaveraj îl posedă echipa sovietică (plus 129), iar cel mai slab — Italia (minus 200). În privința calității unor meciuri internaționale, tot scorurile sînt semnificative, ele demonstrînd — ca în exemplele ce urmează — slăbiciuni incredibile: Norvegia — Belgia 29—1, iar aceeași Belgie învinge Anglia cu 31—1!*

E greu să mai adaugi ceva...

O PERIOADĂ DE STABILITATE ÎN TENIS?

Herald Tribune

În cadrul unei scurte ceremonii care a avut loc la 12 februarie la Philadelphia, asul tenisului american Stan Smith a primit trofeul „Racheta de aur" și un premiu special de 7 500 dolari oferit de firma Martini și Rossi, răsplătind pe laureatul clasamentelor alcătuite de presa și specialiștii sportului alb în anul 1972. Controversata problemă a unei ierarhizări a tenismenilor, după suma succeselor obținute în marile turnee ale sezonului trecut, capătă astfel o investitură ovasioficială. Iată cîteva extrase din relatarea pe care *„International Herald Tribune"* o face asupra acestui subiect:

Cu prilejul premierii, Smith a declarat că va dona jumătate din suma primită unei instituții de binefacere din California, care acționează în lupta împotriva stupefiantelor. Eliberat din cadrele armatei americane la data de 31 octombrie, anul trecut, campionul are intenția să-și intensifice activitatea în turnee, în actualul sezon.

„Sîntem pe cale de a atinge o perioadă de stabilitate în tenis — a declarat Smith, cu acest prilej. Războiul dintre tenisul profesionist și cel amator s-a sfîrșit. Rămîne însă deschisă problema găsirii unor organizatori de turnee capabili. Eu sînt dispus să joc, alături de tinerii tenismeni care se ridică, în cît mai multe competiții."

Stan Smith, care este inclus actualmente în circuitul „indoor" W.C.T. (n.r. organizat de financiarul american L. Hunt) *nu s-a exprimat însă în termeni prea preciși în ce privește participarea sa, în echipa Statelor Unite, la viitoarea ediție a Cupei Davis.* „Mai trebuie, totuși, să mă și odihnesc..." — *a spus el.*

De notat că datorită sistemului „open" aplicat acum și la întrecerile pentru Cupa Davis, în competiția supremă pe echipe vor intra în joc și profesioniștii. Astfel că Australia va concura cu o echipă mult întărită, prin prezența unor jucători de talia lui John Newcombe sau Ken Rosewall, care au și acceptat să participe la ediția 1973 sub culorile țării lor.

LA ÎNCHIDEREA EDIȚIEI

SELECȚIONATA ANDALUZIEI — LOTUL REPREZENTATIV: 1-1 (0-1)

• Dumitrache (min. 41) autorul golului • Dumitru (min. 49) și Dobrin (min. 84) au trimis mingea în bare!

SEVILLA, 20 (prin telefon, de la trimisul nostru). Aseară, pe stadionul Ramon Sanchez de Pizjuan, în prezența a 30 000 de spectatori, s-a disputat întîlnirea de fotbal dintre Selecționata Andaluziei și echipa națională a României. Gazdele au început furtunos această partidă, avînd inițiativa în primele 30 de minute. În această perioadă apărarea noastră a rezolvat cîteva situații dificile, ca aceea din minutul 13 cînd Dinu a salvat de pe linia porții. Treptat, echipa noastră preia inițiativa, Beldeanu, Dobrin și Sătmăreanu șutînd periculos la poarta echipei locale. În minutul 41 superioritatea noastră se concretizează pe tabela de marcaj prin golul marcat de Dumitrache.

Și la reluare inițiativa este tot de partea jucătorilor noștri care reușesc cîteva acțiuni frumoase. În min. 49, primind o pasă de la Dumitrache, Dumitru a expediat balonul în bară! În continuare, dominarea echipei noastre este tot mai accentuată și se obțin patru lovituri de colț consecutiv. În min. 78 Dobrin, singur cu portarul, ratează majorarea scorului, și tot el în min. 84, în urma unei lovituri libere de la 20 de metri, a trimis balonul în bară. Ultimele cinci minute au aparținut gazdelor, care au reușit să egaleze prin Orife (min. 85), în urma unei lovituri libere indirecte.

Arbitrul Perez Quintas a condus următoarele formații:

SELECȚIONATA ANDALUZIEI: Paco (min. 46, Rodri) — Isabelo (min. 46, Paniagua), Costas, Tonamo, Chacon (min. 46, Puig) — Lora, Paco (min. 46, Del Sol) — Echecopar, J. Antonio (min. 46, Orife), Rogelio, Benitez.

ROMÂNIA: Răducanu — Sătmăreanu, BOC, DINU, Hajnal — Beldeanu, DUMITRU, DOBRIN — Troi, Dumitrache (min. 64, Dembrovschi), Iordănescu.

Radu URZICEANU

Redacția și administrația: București, str. Vasile Conta nr. 16; telefoane: centrala 11.10.05, secția corespondenți 11.51.09, interurban 72 și 286; telex: sportrom buc. 180. Tiparul I. P. „Informația", București 40 368

Biblioteca municipală
Tirgu-Mureș

PROLETARI DIN TOATE ȚĂRILE, UNIȚI-VĂ!

Sportul

ZIAR AL CONSILIULUI NAȚIONAL PENTRU EDUCAȚIE FIZICĂ ȘI SPORT

ANUL XXIX — Nr. 7332 | 4 PAGINI 30 BANI | Joi 22 februarie 1973

RAID-ANCHETĂ INOPINAT PRIN SĂLILE DE ANTRENAMENT BUCUREȘTENE

SPAȚII SUPRAAGLOMERATE SAU NEJUDICIOS FOLOSITE — EXTREME ÎNTRE CARE SE ÎNSCRIE ACTIVITATEA DE PREGĂTIRE

- Mulți tineri dornici să ajungă performeri
- Antrenamente multiple, preocupare, sirguință
- Antrenori devotați, alții cu... intirzieri și fără planuri de pregătire
- Lipsă de indrumare și control din partea conducerilor cluburilor
- Vreme favorabilă și pentru lucrul in aer liber

Mai mulți reporteri ai ziarului nostru au vizitat marți după amiază 17 săli de antrenament din Capitală, au asistat la antrenamente, au urmărit cu atenție activitatea desfășurată de antrenori și elevii lor. Motivul este simplu: **dorința de a vedea dacă spațiile sînt bine folosite, dacă sportivii beneficiază de utilajul necesar lucrului de inaltă calitate, dacă antrenorii desfășoară lecțiile de antrenament la nivelul exigențelor actuale.** Constatările — bune și rele — le găsiți in acest raid inopinat.

DE LA 8 DIMINEAȚA, PÎNĂ SEARA, LA ORA 21...

Peste 60 de gimnaști, unii doar de-o șchioapă, alții în pragul senioratului, se aflau, la ora vizitei noastre, în sala de la ștrandul Tineretului. Alături de ei, profesorii de specialitate **Rodica Apăteanu, Cristina Zamfir, Ion Sabău** și **Ștefan Hărgălaș** de la Clubul sportiv școlar, **Maria Ene, Victorița Vîlcu, Ioan Petre** și **Vasile Chioveanu,** de la Școala sportivă nr. 1, și **Gabriel Molea** de la Liceul 35. Pe grupe de băieți și fete, începători sau avansați, se execută exerciții la sol, paralele, bîrnă, inele, sau la bara fixă.

„Sînt mulțumit de activitatea antrenorilor noștri — ne-a spus profesorul Victor Topoloveanu, vicepreședinte al Clubului sportiv școlar, aflat de cîteva ore în sală. **Ei se încadrează în planificarea stabilită și reușesc să finalizeze etapele de pregătire. Trebuie să spun, totuși, că atît antrenorii de la clubul nostru, cît și ceilalți pe care îi vedeți în sală, nu pot să lucreze tot timpul cu un randament calitativ superior, deoarece în orele de vîrf sînt mult prea mulți gimnaști în sală, îndeosebi între orele 15 și 18. Aproape că se calcă unii pe alții, pe picioare. O selecție mai judicioasă ar rezolva problema"**

Ne aruncăm privirea și pe programul sălii, afișat la loc vizibil. Constatăm că de la ora 8 dimineața și pînă seara, la ora 21, cu o pauză de numai o oră zece minute, gimnaștii și antrenorii lor sînt la pregătire. Așadar, sala de gimnastică de la ștrandul Tineretului se poate spune că este folosită la „parametrii" maximali.

Nu este, însă, mai puțin adevărat că în timpul vizitei noastre am văzut și unele lucruri neplăcute. Bunăoară, antrenorul Ioan Petru și-a întrerupt de cîteva ori programul pentru a bate niște cuie la un aparat ce se defectase. Pe multe bănci se aflau haine ale gimnaștilor, iar praful ieșea din dușumea la fiece pas...

★

La sala de scrimă Floreasca II, antrenamentul, la ora vizitei noastre, era în toi. Pe cele șase piste, sportivi susțineau asalturi îndîrjite. Erau componenții loturilor republicane. Antrenorul federal Vasile Chelaru, marcat vizibil de efort a făcut o „fereastră" pentru a ne spune că, împreună cu antrenorii Ion Halmagyi, Andrei Vîlcea și Gheorghe Matei, se fac pregătiri, eșalonate și în funcție de timpul liber al sportivilor, de dimineața pînă seara.

„STUPUL" DE LA PROGRESUL

Nu facem o comparație gratuită atunci cînd asemuim sălile de box și lupte ale clubului bucureștean Progresul cu un veritabil stup în plină activitate. Marți după amiază, cînd le-am vizitat, antrenamentele erau în plină desfășurare.

De la bun început trebuie să subliniem aspectul îmbietor al sălii de box datorită curățeniei, rînduielii care există aici, bunei ei utilări. Antrenorul **Ion Vasilov,** alături de colegii săi **Mihai Voinea** și **Dumitru Fieraru** (ultimul, salarizat cu ora), se ocupau de pregătirile a mai bine de 20 de juniori, printre care l-am remarcat — pentru dăruirea arătată antrenamentului său — pe Tănase Constantin, campionul țării la categoria grea (juniori mari), pe Constantin Enache, Dumitru Elefterie, Ion Stancu, Nicolae Mincă etc. Încheind, să arătăm că în curînd, „utilajul" sălii va fi completat cu un aparat de forță.

Aceeași activitate intensă, bine coordonată de antrenorul **V. Constantinescu,** am întîlnit-o și la sala de lupte greco-romane. 26 de tineri se încălzeau, luptau pe saltea, făceau exerciții cu manechinul sau la aparatele de forță, „descompuneau" fazele — sub privirea critică a antrenorului — în elementele lor componente. V. Constantinescu își îndrepta privirile spre fie-

(Continuare în pag a 2-a)

Raid-anchetă realizat de **Hristache NAUM, Mircea TUDORAN, Mihai TRANCĂ, Aurelian BREBEANU, Emanuel FANTĂNEANU** și **Costin CHIRIAC**
Fotografii de **Paul ROMOȘAN**

În timp ce în sala de scrimă de la Progresul la pregătire se află doar antrenorul și un sportiv, la sala de box a clubului Metalul n-ai loc să arunci un ac... Este doar unul din paradoxurile evidențiate de raidul nostru anchetă.

Există — în sportul nostru — create premise pentru o substanțială îmbunătățire a rezultatelor. De eficacitatea uneia dintre acestea ne-am convins — dacă mai era nevoie — marți după amiază, cu prilejul raidului inopinat efectuat în aproape 20 de săli de antrenament din Capitală. Este vorba de PREGĂTIRE. De fapt, pregătirea constituie principalul atu în creșterea nivelului performanțelor.

Raidul ne-a relevat că în majoritatea secțiilor se muncește sîrguincios, antrenorii se preocupă de promovarea metodelor științifice de antrenament, măresc volumul și intensitatea lecțiilor pe măsura necesităților. Poate că cel mai îmbucurător aspect este acela că procesul de selecție este în plină desfășurare, că zilnic sute de aspiranți la gloria sportivă trec prin fața exigenților examinatori — antrenorii, probîndu-și talentul, ambiția, resursele.

Nu putem trece însă cu vederea că mai sînt carențe care grevează progresul. Unii antrenori întîrzie la program, supunîndu-și elevii la o neplăcută așteptare. Alții n-au planuri de pregătire, desfășurîndu-și antrenamentele după principii „rămase necunoscute" și, desigur, nedorite. Mai sînt exemple de cluburi care nu-și îndeplinesc una dintre principalele lor îndatoriri: controlul și îndrumarea muncii antrenorilor.

În sfîrșit, una dintre deficiențele cele mai grave este aceea că nu se corelează activitatea diferitelor secții, permițîndu-se astfel supraaglomerarea unor săli și nefolosirea judicioasă a altora. Sugerăm în această direcție ca C.M.E.F.S. București, împreună cu consiliile sectoarelor, conducerile cluburilor și I.E.A.B.S. să coordoneze programele sălilor de antrenament, astfel ca ele să fie folosite la maximum. După cum vremea favorabilă oferă în cazul multor sportivi posibilitatea de a lucra în aer liber!

ÎN ULTIMA PARTIDĂ A TURNEULUI DE FOTBAL FRANCO-SPANIOL

ECHIPA ROMÂNIEI A REALIZAT LA SEVILLA CEL MAI BUN JOC AL SĂU

- „Românii au practicat un fotbal mai european, mai modern" (EL CORREO DE ANDALUZIA)
- „Oaspeții au avut mai multă armonie și tehnică" (MARCA)

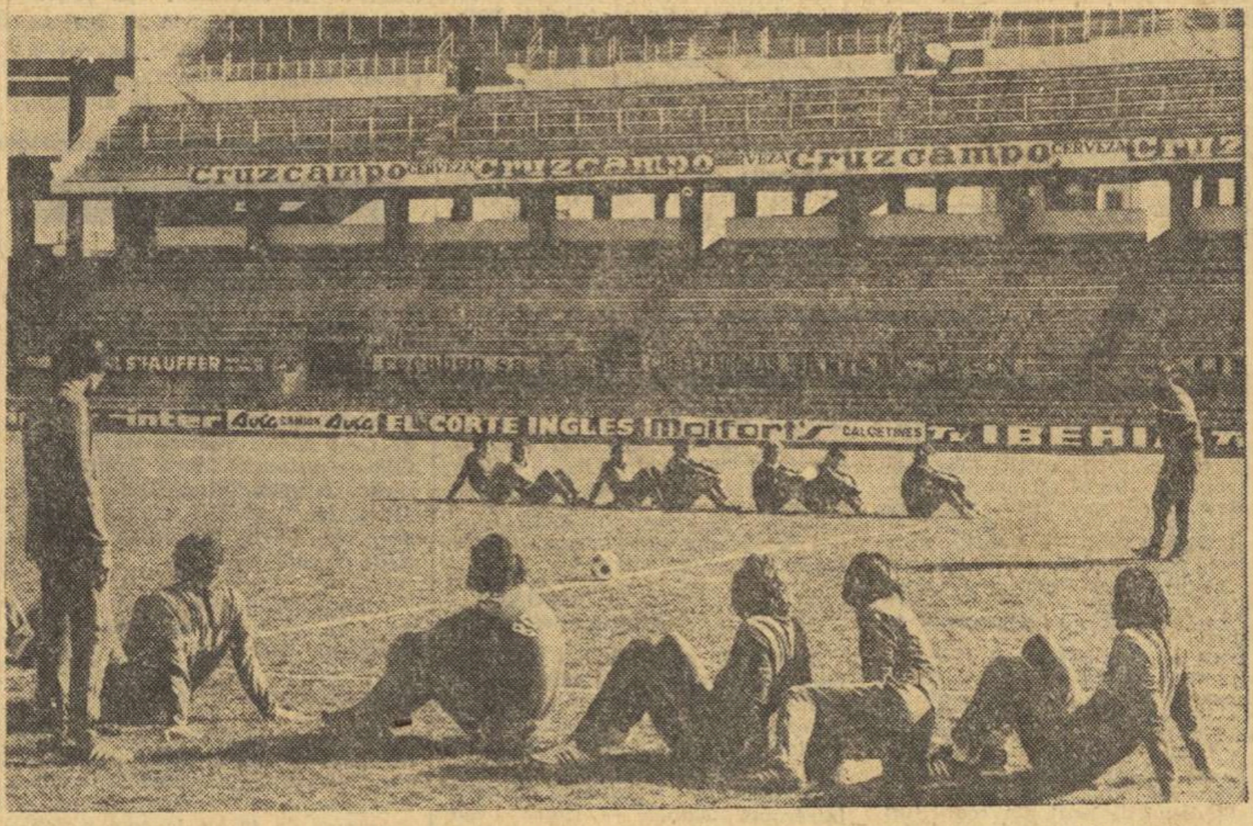

Jucătorii români la una din ședințele de antrenament desfășurate pe stadionul din Sevilla
Foto: CIFRA GRAFICA

MADRID, 21 (prin telefon, de la trimisul nostru).

Cu toate că n-a cîștigat meciul cu selecționata andaluză de marți seară, **echipa națională a României a făcut la Sevilla,** după părerea noastră, **cel mai bun joc al său din acest turneu.** Cu excepția primelor 25—30 de minute, cînd a fost dominată de gazde (poate și din cauză că n-a putut să-și efectueze încălzirea necesară în condiții corespunzătoare), **echipa română și-a dominat partenerul de întrecere, întrecîndu-l ca tehnicitate, ca organizare a jocului, ca funcționare a ansamblului, precum și sub raportul echilibrului dintre compartimente.** Roadele celor 16 zile de pregătire de pînă acum, în Franța și Spania, și ale meciurilor susținute aici s-au văzut în special în repriza secundă cînd fotbaliștii români au stăpînit terenul și — cu un plus de agresivitate în atac, cu mai multă șansă în finalizare — ar fi putut obține victoria la care aspectul general al jocului le dădea dreptul. Și așa însă, n-a lipsit mult ca întîlnirea de la Sevilla să se încheie cu 1—0, pentru că golul egalizator ar fi putut fi evitat cu ușurință, dacă zidul apărătorilor noștri, la lovitura liberă indirectă din min. 85, ar fi fost făcut cu mai multă grijă.

De altfel, raportul șuturilor la poartă din repriza secundă (9—3 pentru selecționata română) este elocvent, după cum spune mult și faptul că echipa noastră a avut în această perioadă două bare și două mari ocazii ratate de **Dumitru** (min. 48 și 78). **Bineînțeles, însă, nu rezultatul a interesat în primul rînd în acest meci, ci verificarea stadiului de pregătire atins de echipă. Or, din acest punct de vedere, ne putem declara satisfăcuți pentru că — așa cum spuneam și mai sus — progresul său a fost evident, ușor sesizabil.**

În cronica telegrafică (din cauza orei tîrzii) transmisă marți noaptea, relevam ansamblul echipei care a funcționat, în general, bine.

Radu URZICEANU

(Continuare în pag a 3-a)

BALCANIADA DE SCHI

REPREZENTANȚII ȚĂRII NOASTRE VOR FRUCTIFICA AVANTAJUL... TERENULUI PROPRIU?

În Cristianul Mare continuă să ningă, spre satisfacția generală a schiorilor și a organizatorilor, care din precauție au depus considerabile eforturi de acoperire a pîrtiilor, cărînd zăpada din pădure și fixînd-o cu apă. În Poiana, la cîteva sute de metri mai jos, stratul de zăpadă căzută nu este încă suficient de gros pentru probele de fond, astfel încît repetînd traseele recentelor campionate naționale, fondiștii se vor întrece la „altitudine", în Poiana Ruia.

Cocheta stațiune sportivă de iarnă adaugă în aceste zile farmecului său natural însemnele apropiatului eveniment arborînd steaguri, panouri și urări de bun venit. O efervescență care contrastează cu calmul obișnuit al localității, animă încă de pe acum locurile de antrenament și de concurs. Urmărindu-i pe sportivi la aceste ultime antrenamente ne întrebăm, în mod firesc: **care sînt șansele reale ale reprezentanților noștri?**

La probele alpine seniori **Cristea, Vulpe, Munteanu** și **Văideanu** constituie o echipă valoroasă și omogenă, care are prima șansă în ambele curse de slalom (special și uriaș). Nu este deloc exclus ca **Dan Cristea,** deținător a patru titluri balcanice la edițiile 1968, '69, '70 și '72 să adauge, în acest an, încă două. Principalii săi adversari la slalom uriaș sînt — prin rezultatele acestui an — schiorii iugoslavi **Jakopici, Gaspersici** și **Gazdova,** iar la slalom special bulgarii **Penev** și **Kociov** ca și primii doi concurenți iugoslavi amintiți. Am vrea să credem că **Munteanu, Vulpe** și **Văideanu** nu-l vor lăsa izolat pe **Cristea** în lupta

Mihai BÂRA

(Continuare în pag. a 4-a)

PRIN „CUPA DE CRISTAL" SE VEDE... ROTTERDAM-UL!

- **Pentru cine sînt suspendate antrenamentele la sală, începînd de vineri?** ● **Deficitul și plusul lui Csaba Doșa** ● **Valeria Bufanu la crosul de la băile Felix?** ● **O „elevă de serviciu": Alina Popescu**

Pe avizierul sălii de atletism din cadrul Complexului sportiv „23 August", un anunț lapidar, semnat de către federația de resort, aducea la cunoștința cluburilor bucureștene că începînd cu dimineața zilei de vineri, antrenamentele sînt suspendate în vederea bunei desfășurări a „Cupei de Cristal". Așadar, cu 36 de ore înaintea primului pocnet de pistol al starterului, care va lansa concurenții pe pista de coritan, sala va fi în „priza" tradiționalei competiții atletice internaționale indoor, organizată de către forul de specialitate român.

Evident, sala nu va avea ușile zăvorîte, ba am putea spune că animația va fi mai accentuată decît în ultimele zile, întrucît — așa după cum ne-a spus secretarul general adjunct al federației, Florian Laslău — gospodarii vor pregăti toaleta „de gală" a locurilor de concurs, a spațiilor destinate publicului (tribunele portabile vor fi sporite față de finalele campionatelor naționale), în timp ce atleții și atletele din cele 9 țări care au răspuns invitației organizatorilor, se vor familiariza cu pista sintetică românească.

Cu cît ne apropiem de prima zi a concursului (sîmbătă), s-a observat, începînd de marți dimineața, un crescendo și în participarea atleților noștri. Nu pentru că aceștia și-ar fi permis o scurtă perioadă de relaxare la începutul săptămînii, înaintea unei asemenea confruntări de prestigiu (care pentru unii poate însemna trecerea pragului campionatelor europene de sală de la Rotterdam), ci pentru că o parte dintre ei abia se întorseseră din străinătate, de la alte concursuri de sezon. **Csaba Dosa,** de pildă, dormea dus marți dimi-

(Continuare în pag. a 3-a)

Mariana Goth cere culoar liber.

Foto: Dragoș NEAGU

ILONA GUSENBAUER LA BUCUREȘTI!

O telegramă sosită aseară pe adresa Federației Române de Atletism din partea federației austriece, anunță participarea la întrecerile „Cupei de Cristal" a Ilonei Gusenbauer, fosta recordmană a lumii la săritura în înălțime.

PE MARGINEA UNEI TEME ACTUALE

SĂ INGRĂDIM PELUZELE DE FLORI, DAR NU ȘI JOACA COPIILOR!

Complexul sportiv „23 August", dedicat performanței, si-a anexat an de an pentru sălile sale parcul din jur, oază a verdeții și aerului nepoluat din B-dul Muncii. Copiii cartierului au început atunci să tragă mai mult spre casă, în spațiile dintre blocuri pe care, pînă mai ieri, le neglijaseră. De fapt, ca să fim sinceri, „neglijat" este un fel de a spune, pentru că miile de mici cetățeni ai cvartalului (și în deceniul de cînd siluetele elegante ale blocurilor-turn se oglindesc în apa lacului, sau în luciul patinoarului, s-au perindat multe generații de copii) au încercat, la început, să se adapteze corsetului de asfalt și cicălelilor gospodarilor blocurilor. Evadarea lor spre ținutul necuprins al parcului, unde puteau să fugărească mingea în voie, n-a ținut mai mult decît un vis și iată-i, acum, întorși între blocuri, disputîndu-și panglicile înguste de asfalt (străjuite de cutiile de gunoi!) pentru un meci de fotbal sau tenis (ultima lor pasiune).

Și-au luat gîndul de la spațiile din fața intrărilor blocurilor pentru că acolo e „tabu"; mecanicul de la centrala termică îi udă cu furtunul pe cei care îi încalcă teritoriul, iar alături o tăbliță ordonă scurt: „NU CĂLCAȚI PE IARBĂ". Pînă cînd și unii părinți s-au molipsit, blamîndu-i pe cei ce îndrăznesc să se joace pe iarbă (nu printre răsadurile cu flori), invocînd considerente estetice...

Dar ce considerente estetice patronează terenul viran care desparte sectoarele 3 și 4 ale Capitalei, neaparținînd, după cum se poate vedea, de ani de zile, nimănui și unde, pe cîteva hectare, fosile de beton armat și fier, pe jumătate îngropate în noroi sau praf (după anotimp), contrastează violent cu peisajul modern, civilizat, din jur? Pe ce considerente apar episodic buldozere care în fiecare an, în virtutea unor planuri fantomă, îngroapă și dezgroapă iluzii? Aici este un loc ideal pentru terenuri de joacă și sport, pentru toți copiii acestui cartier! Și de cîte ori s-au spus aceste lucruri, dar nimeni nu are urechi să audă. Arhitecții și proiectanții se disculpă spunînd că dacă spațiile libere lăsate prin schițele de sistematizare — între blocurile noilor cartiere nu capătă destinația unor parcuri, locuri de joacă, terenuri de sport, nu li se poate reproșa lor: edilii răspund că au alte priorități — spații comerciale, garaje, căi rutiere etc.

Să dăm aceste spații în patronajul comitetelor de bloc, și munca copiilor și a părinților lor va transforma aceste pete cenușii într-o explozie de voioșie și culoare, specifică noului cartier, tinereții acestora. **Sîntem convinși că indicațiile pe care însuși șeful statului, tovarășul NICOLAE CEAUȘESCU, le-a dat în acest sens, cu ocazia recentei vizite de lucru făcută la Institutul „Proiect" — București, vor prinde viață.**

Să lăsăm, stimați tovarăși, rondurile de flori la locurile lor — îngrădite, dacă vă face plăcere! — dar să nu răpim copiilor dreptul de a zburda în voie pe terenuri de joacă și sport, special amenajate pentru ei și în care singura interdicție să se adreseze prafului!

Paul SLAVESCU

BOXERI ROMÂNI LA MINSK

Între 22 și 27 februarie, la Minsk, se vor desfășura întrecerile tradiționalului turneu internațional de box, competiție la care și-au anuntat participarea sportivi din: Birmania, Cehoslovacia, Finlanda, Iugoslavia, Irak, Polonia, **România,** Ungaria și U.R.S.S. **Din România participă tinerii pugiliști A. Szigeti, A. Dobâcș, C. Iukovici, L. Mathe, I. Moldovan.**

SURPRIZE ÎN CAMPIONATUL FEMININ DE VOLEI

Citiți în pag. a IV-a relatările corespondenților noștri

Cu toate eforturile Florentinei Itu — surprinsă de fotoreporterul nostru în plină acțiune la fileu — Penicilina a trebuit să părăsească terenul învinsă (fază din meciul Dinamo — Penicilina, 3—0).
Foto: S. BAKCSY

801

ȘAH

MIHAI ȘUBĂ ȘI MARGARETA JUNCU CONDUC ÎN CAMPIONATELE UNIVERSITARE

Marea Casă de cultură din Sinaia găzduiește în aceste zile finalele campionatelor naționale universitare de șah, ajunse la a 16-a ediție.

De data aceasta, organizatorii au hotărît să modifice formula de organizare a întrecerii masculine, împărțind-o în două grupe valorice, măsură binevenită, menită să dea întrecerii mai mult echilibru și să ridice interesul față de ea. Astfel, în turneul de 11 al „așilor" au fost selecționați maeștrii și candidații de maestru din rîndul studenților șahiști, precum și campionii centrelor universitare din țară. Într-o grupă secundară se întrec — după sistem elvețian, tot pe distanța a 10 runde — 38 de concurenți, dornici să demonstreze că anul viitor își pot găsi locul printre cei mai buni. Competiția feminină reunește 24 de studente care joacă după sistemul elvețian.

La jumătatea întrecerii se poate afirma că în acest an lupta este ca niciodată mai strînsă.

În turneul băieților un start foarte bun a avut maestrul **Mihai Șubă** (Univ. Buc.), deținătorul de doi ani consecutiv al titlului, participant (cu un rezultat onorabil) la ultima finală a campionatului național masculin. El a acumulat 3½ puncte din 4 partide, fiind urmat de **Dorin Bena** (Univ. Buc.), **Ion Biriescu** (Univ. Tim.) și **Florin Isachievici** (Poli Iași) cu 3 din 4. Un scor bun (2½ din 3) are clujeanul **Bela Fazekas**.

În concursul secundar, **Dan Mihăilescu** (Inst. Constr. Buc.) a realizat procentajul maxim : 5 din 5 !

Foarte aprigă este lupta în competiția feminină. **Margareta Juncu** (Univ. Cluj), campioana „en titre", conduce cu 4 puncte și o partidă întreruptă. Ea este urmată de **Anca Gheorghe** (Univ. Brașov) — 3½ și o întreruptă — care în finala campionatului național de la Cluj a întrecut-o în clasament pe Juncu. Cîte 3½ puncte (din 5) au realizat **Manuela Olteanu** (Univ. Brașov) și **Felicia Șovăială** (Poli. Galați).

Campionatele se încheie sîmbătă.

TURNEUL MAEȘTRILOR ÎN PREAJMA FINIȘULUI

Turneul maeștrilor, importantă competiție de selecție a șahiștilor fruntași, se apropie de sfîrșit. Lupta în concurs este foarte echilibrată, diferențele în clasament mici, astfel că — teoretic cel puțin — jucători aflați după 7 runde pe locurile 7—10 puteau aspira la primul loc. Nu este nevoie de un mare talent în ale pronosticurilor pentru a vedea o sosire extrem de strînsă, cu numeroase egalități.

După cum spuneam, miza competiției influențează jocul și comportarea concurenților. Se pare că pînă acum cel mai bine au suportat tensiunea psihologică **M. Pavlov, M. Ghinda** și **V. Stoica**, singurii care în primele 7 runde nu au cunoscut înfrîngerea. **Pavlov**, mai ales, în ciuda unei absențe destul de lungi din concursuri (timp în care și-a adjudecat diploma de inginer!) s-a reacomodat iute cu tabla, anunțîndu-se un... pion central al șahului nostru. Nu și-a pierdut simțul practic al jocului (deși a lipsit îndelung) maestrul internațional **D. Drimer**. La el, însă, se resimte lipsa de viteză și precizia calculului variantelor, dar — fără îndoială — și aceasta se va remedia în timp.

Oricum, echilibrul valoric din turneu ne promite, în continuare, runde finale extrem de interesante.

T. NICOARĂ
arbitru internațional

Aseară, în runda a 8-a s-au înregistrat rezultatele : Ungureanu — Ghinda remiză. Neamțu — Nacht remiză. Stanciu — Mititelu remiză, Pavlov — Stoica remiză. S-au întrerupt partidele Drimer — Botez și Vaisman — Voiculescu. Partida întreruptă Ghinda — Botez din runda a 7-a s-a dat remiză fără joc.

Clasament : Pavlov 4½ (1), Stoica și Ghinda 4½, Stanciu 4 etc.

O NOUĂ EMISIUNE SPORTIVĂ PE MICUL ECRAN

Începînd de astăzi, în programul studioului nostru de televiziune își face loc o emisiune de reportaje, interviuri și comentarii din lumea sportului, intitulată „Stadion". În prima emisiune, astă-seară la ora 22,30, se va discuta despre perspectivele atletismului românesc. Participă medaliata olimpică **Valeria Bufanu**, antrenorul federal **Gheorghe Zîmbreșteanu** și prof. **Victor Firea**, secretar general al federației de specialitate.

RUGBY

PREGĂTIRI INTENSE PENTRU RELUAREA CAMPIONATULUI

Toate echipele de rugby se pregătesc în aceste zile cu intensitate în vederea reluării campionatului. Despre antrenamentele ce le efectuează formațiile din divizia A am primit la redacție noi vești de la corespondenții noștri.

POLITEHNICA IAȘI

Antrenorul, prof. **Gh. Dobrotă** și elevii săi au început pregătirile încă din prima jumătate a lunii ianuarie. La antrenamente sînt prezenți toți jucătorii, ceea ce dă speranțe într-o comportare și mai bună în retur, avînd în vedere și modul în care se lucrează în aceste zile. Actuala perioadă de pregătire are ca principale obiective colaborarea mai bună între compartimente și mărirea rezistenței fizice. Pentru intrarea în ritmul necesar campionatului, se preconizează, de asemenea, întîlniri cu diverse echipe din diviziile A și B. Lotul, valoros și tînăr (medie de vîrstă 23 ani), cuprinde pe următorii jucători : **Mihalașcu, I. Precul, Drobotă, Mădina, Nicolau, Pandele, Manase, Zamfir, Marin, Pascal, Spiratos, Vărzaru, Boroș, Rujoiu, Gheorghiu, I. Țopa, Marica, Motrescu, Popa, Cihodaru, Tacu, Filipescu, Marinel, Sandu, Căldăraru, Lungu.**

D. DIACONESCU-coresp. județean

FARUL CONSTANȚA

Echipa constănțeană și-a reluat pregătirile la 10 ianuarie. După un control medical minuțios, elevii lui **Titi Ionescu** au trecut la antrenamente în aer liber, alternate cu cele în sală, avînd ca țel o bună pregătire fizică generală, dezvoltarea forței și adaptarea organismului la o capacitate mai mare de efort. De remarcat, prezența integrală a jucătorilor la antrenamente. Iată și lotul de care dispune Farul pentru retur : **Cristea, Dinu, Podaru, Franțuzu, Istudor, Caragea, Bucos, Holban, Varga, Olteanu, Dărăban, Caraion, Războiescu, Dumitru, Frangu, Avrigeanu, Crăciun, Sîrbu, Grosu, Pop, Ebu, Gobjilă** (de la Chimia Năvodari), **Hărgeanu** (de la I. T. Constanța). Să menționăm totodată acțiunea de promovare a unor noi jucători din categoriile inferioare, acțiune ce permite continua descoperire de noi talente.

Cornel POPA-coresp. județean

RULMENTUL BÎRLAD

Începînd cu ziua de 10 ianuarie, antrenorul bîrlădean **Viorel Călin** și-a rechemat elevii în vederea începerii antrenamentelor. Pentru readaptarea la efort rugbyștii de la Rulmentul au început programul de pregătire cu obișnuitele crosuri pe teren variat. După cum ne-a spus antrenorul metalurgiștilor, se va urmări în continuare dezvoltarea unei bune pregătiri fizice generale și speciale, creșterea forței, rezistenței și îndemînării, perfecționarea unor elemente de tehnică individuală și de compartiment. Pentru prezentarea în bune condițiuni la partidele returului, bîrlădenii se vor mai pregăti într-o tabără montană și vor disputa cîteva jocuri amicale. Antrenorul V. Călin are la dispoziție următorul lot : **Pătrăcău, Cristea, Matei, Zadarojnii, Gherasim, Constantin, Brad, Mititelu, Tr. Cioarici, Munteanu, Filip, Burghelea, Brăescu, Peiu, Chiriță, Ignat, Bolea, Mihalcea, Rainea, Dia, L. Ciorici, Nedelcu, Caramziuc.** La aceștia se mai adaugă **Mihăilă, Bițu, Crețu, Colibei** (reveniți din armată), **C. Țopa** (de la Agronomia Iași) și juniorii **Iordan, Pușcă, Stoica, Bichilie.**

Laurențiu SOLOMON-coresp.

BOX

• F. R. Box, în colaborare cu sectorul de pregătire și perfecționare a cadrelor din C.N.E.F.S., organizează un curs pentru formarea de noi antrenori. În ziua de 20 februarie au luat loc în bănci 75 de candidați la profesia de antrenor. Printre „elevi" se numără o serie de foști boxeri valoroși ca **Nicolae Giju, Constantin Ciucă, Andrei Olteanu, Nicolae Mindreanu, Vasile Mirza, Ion Rodicenco, Gheorghe Badiu, Ion Marin, Gheorghe Roșca, Atila Verdeș etc.**

• La turneul internațional „**Centura de aur**", ce va avea loc la **București între 16 și 22 aprilie, și-au anunțat participarea și pugiliști din Ghana și Iran.**

• Fostul campion la categoria semimuscă, **Aurel Mihai**, după cîteva nereușite la categoria muscă, s-a convins că e bine să revină la greutatea de 48 kg, la care a obținut succesele cunoscute. La turneul pe categorii de greutate, ce se va disputa între 18 și 25 martie, el s-a înscris la categoria semimuscă.

• Timp de 5 zile s-au întrecut la **Iași** aproximativ 60 de boxeri, seniori și juniori, din mai multe orașe ale țării, în competiția dotată cu „Centura Moldovei". Au fost prezenți pe ringul ieșean, pugiliști din Galați, Craiova, Buzău, Brăila, Măcin, Reșița, Tecuci, Iași și R.S.S. Moldovenească. De reținut că, pe lîngă sportivii ce aspirau la „Centură", la întreceri au participat și

GONG!

cunoscuții boxeri **Antoniu Vasile** și **Pavel Nedelcea.** Evoluțiile sportivilor au fost deseori răsplătite prin aplauze la scenă deschisă, iar unele partide s-au ridicat la un bun nivel tehnico-tactic. IATĂ REZULTATELE FINALE : **juniori : cat. pană :** Fl. Ghiță (Craiova) b.p. Gh. Rădulescu (Măcin) ; **cat. ușoară :** St. Călinescu (Iași) b.ab.2 N. Nikitov (Brăila) ; **cat. mijlocie mică :** P. Istrate (Galați) b.ab.3 N. Chipirog (Iași). SENIORI : **cat. muscă :** I. Enache (Măcin) b.ab.2 Viouciobu (RSS Moldovenească) ; **cat. pană :** C. Agrigoroaie (Iași) b.p. V. Munteanu (Galați) ; **cat. semiușoară :** I. Agafe (Iași) b.ab.1 I. Gheorghe (Galați) ; **cat. ușoară :** I. Radu (Iași) b.ab.1 Gh. Vieru (Galați) ; **cat. semimijlocie :** C. Melinte (Iași) b.p. V. Lupu (Tecuci) ; **cat. mijlocie mică :** Gh. Blaj (Reșița) b.p. P. Tănase (Iași). **(D. DIACONESCU —** coresp.)

• Sala de sport nr. 2 din Timișoara a găzduit întîlnirea amicală de box dintre formațiile U.M. Timișoara și C.S.M. Reșița. Net superioare, gazdele au cîștigat confruntarea la un scor categoric : 19—7. În mod deosebit s-au evidențiat pugiliștii : **D. Zorilă, Z. Ion, M. Ivanovici** (de la timișoreni) și **M. Virac** (de la Reșița) **(C. CREȚU —** coresp.)

SPARTACHIADA DE IARNĂ A TRUPELOR DE VÎNĂTORI DE MUNTE

Cea de a treia probă de schi din cadrul Spartachiadei militare de iarnă a trupelor de vînători de munte a fost întrecerea rezervată plutoanelor, considerată de specialiști cea mai grea probă. Au luat startul 11 echipe, însumînd aproape 250 de ostași sportivi ai armatei noastre populare.

Această dificilă probă s-a desfășurat pe un traseu cu lungimea de 15 km și diferență de nivel de 350 m. Clasamentul probei se stabilește în funcție de timpul realizat pe traseu, de rezultatele la tragere și la aruncarea grenadelor de mînă, de penalizările de la trecerea zonei cu masca pe figură și de efectivul plutonului la sosire.

Dacă viteza de alunecare pe schiuri este răsplătită cu puncte serioase, rezultatele tragerilor din poligon, executate de ostași și comandantul lor, au rol decisiv în acumularea punctelor.

Traseul, același din proba de patrulă, a cerut din partea militarilor eforturi deosebite.

Parcurgerea acestui greu traseu cu tot echipamentul și armamentul de luptă, a arătat încă o dată gradul de înaltă pregătire militară cît și importanța ce se acordă pregătirii fizice și activității sportive de masă în rîndul ostașilor noștri.

Dar să trecem la rezultate. Președintele comisiei de arbitraj, un vechi sportiv, fostul internațional de fotbal, colonelul Francisc Zavoda, ne-a furnizat rezultatele provizorii la tragerile în poligon, rezultate hotărîtoare în obținerea victoriei.

Iată-le : Lotul Lotru comandat de locotenent Ion Hrenciuc 94 puncte; 2. Lotul Dîmbovița comandat de locotenentul Gelu Barbu 74 de puncte; 3. Lotul Jiul comandat de locotenentul Constantin Stanciu 68 de puncte.

Să așteptăm, însă, rezultatele definitive ale acestei grele întreceri, pentru a avea posibilitatea de a evidenția pe cei mai buni.

Theo MACARSCHI

TENIS

CLASAMENTELE FINALE ÎN TURNEUL JUNIORILOR

În urma disputării celor două partide restanță dintre C. Curcă (Progresul) și Fl. Manea (Dinamo) 6—0, 6—5 și M. Mîrza (Progresul) — E. Pană (Cutezătorii) 6—3, 6—2, clasamentele concursului republican de sală al juniorilor are următoarea înfățișare : junioare — 1. **Maria Denov** (U.T.A.) 3 v ; 2. **Dorina Brăștin** (U.T.A.) 1 v ; 3. **Mariana Hadgiu** (Dinamo) 1 v ; 4. **Luci Romanov** (Cutezătorii) 0 v ; juniori 15—16 ani : 1. **S. Orășeanu** (Constr. Hunedoara) 2 v ; 2. **Cr. Fețeanu** (Cutezătorii) 2 v ; 3. **M. Mîrza** (Progresul) 2 v ; 4. **E. Pană** (Cutezătorii) 0 v ; juniori 17—18 ani : 1. **M. Tăbăraș** (Progresul) 3 v ; 2. **C. Curcă** (Progresul) 2 v ; 3. **Fl. Manea** (Dinamo) 1 v ; 4. **D. Mîrza** (Progresul) 0 v. O remarcă specială se cuvine celor două junioare de la U.T.A. și jucătorilor timișoreni, clasați pe locuri fruntașe.

S. IONESCU

SCRIMĂ

CUPA MONAL A FOST O VERIFICARE UTILĂ PENTRU „GENERAȚIA MONTREALULUI" — afirmă antrenorul lotului de spadă, C. STELIAN

Lotul de spadă care ne-a reprezentat țara la cea de a 73-a ediție a turneului internațional de la Paris dotat cu Cupa Monal s-a înapoiat marți seara în Capitală. Am folosit prilejul pentru a afla amănunte despre această mare competiție de la antrenorul lotului, C. Stelian.

— A fost o întrecere deosebit de grea — ne-a spus interlocutorul nostru, **pentru că la startul ei s-au prezentat 275 (!!) de concurenți. Elvețienii care au dominat „Trofeul Spreafico" de la Milano (unde au ocupat primele două locuri) au adus pe planșă 21 de trăgători și — demn de reținut — nici unul din ei nu a mai ajuns în sferturile de finală ale întrecerii de la Paris.**

— Știm din telegramele de presă că nici unul din sportivii noștri n-a ajuns în finală. Considerați mulțumitoare comportarea lor?

— Cred că trebuie să se țină seama de două lucruri. Primul, că pînă acum aproape două săptămîni, spadasinii noștri au făcut mai ales pregătire fizică generală, trecînd abia după 5 martie la o pregătire cu preponderență tehnico-tactică deoarece obiectivul lor principal în acest an îl formează „mondialele" care au loc în luna iulie. În al doilea rînd, noi am prezentat un lot de cinci sportivi (doi cu „botezul olimpic" și trei din lotul de juniori). Se știe că încă la o primenire accentuată a loturilor, pregătind „generația Montrealului".

În aceste condiții, consider că lotul nostru a avut o comportare satisfăcătoare la Paris, iar despre Dutu pot spune că a fost la înălțimea așteptărilor, ajungînd pînă în semifinalele turneului, în care a obținut o victorie la Erdös, cîștigătorul Cupei Monal. Duțu a fost de asemenea cap de serie în „optimi" (urmat fiind de Erdös) și în „sferturi", urmat de alt trăgător maghiar cunoscut, Ostrich.

— Cum au evoluat ceilalți componenți ai lotului nostru?

— Abia în turul al III-lea iese din cursă P. Szabo care debutase foarte bine (4 v în seria sa). În turul al V-lea cad ceilalți doi tineri: Zidaru (cap de serie în tururile anterioare) și Popa, care se menținuse printre fruntași pînă atunci fiind creditat și cu o victorie la alt spadasin maghiar experimentat, Fenyvesi. Pongraț a rezistat pînă în sferturi de finală, unde a susținut un baraj în trei (cu francezul Allemand și vest-germanul Menck), pentru a trage mai departe. Cred că nu a reușit să se mobilizeze de ajuns în acest moment decisiv și a părăsit concursul.

— Totuși, luate ca atare rezultatele nu sînt de natură să impresioneze.

— Aparent, poate. Eu, ca antrenor, mă bucur, însă, foarte mult că am ajuns să am opt trăgători între 19 și 24 de ani. Decalajul dintre consacrați și noul val aproape a dispărut ceea ce, desigur, îi va stimula pe primii să lupte pentru a-și menține locurile în lot, iar pe ceilalți să muncească mai perseverent pentru a deveni oameni de bază ai lotului. (S.B.)

RAID-ANCHETĂ PRIN SĂLILE DE ANTRENAMENT

(Urmare din pag. 1)

care, dădea îndrumări. Cu toată bunăvoința și experiența sa în a conduce orele de antrenament, ni s-a părut că ar mai avea nevoie de un ajutor cu care să-și împartă dificila sarcină de a urmări pe toți cei ce participă la pregătiri. Și, marți, după cum am mai arătat, nu mai puțin de 26 de luptători se aflau la lucru în jurul orei 17.

În schimb, alături, sala pe care și-o împart secțiile de tenis de masă și scrimă, era încuiată la ora 17 cînd, în mod normal, scrimerii clubului Progresul trebuiau să-și înceapă antrenamentele. Ce e drept, la acea oră nici nu prea erau sportivi care să-i pășească pragul : **„Dintr-o grupă de copii nu este decît unul !"**, ne spunea antrenorul **N. Marinescu**, care ni se plîngea de numărul tot mai mic al celor ce îndrăgesc scrima, datorită progresului lent al performanței, care nu vine decît după mulți ani de studiu. Cînd am plecat de aci, în sală, alături de antrenorii N. Marinescu și A. Pellegrini și de binecunoscuta Maria Vicol, se aflau doar cinci învățăcei...

Spațiu suficient pentru deprinderea acestui sport pretențios, cu o tehnică dificilă. Altfel, ar fi fost necesar ca cele patru mese de ping-pong, ce ocupă cam o treime din încăpere să-și găsească alt „culcuș" atunci cînd sala e ocupată de scrimeri...

Dar ce se întîmpla în acest timp în sala principală de la Progresul ? Se antrenau patru tenismani. De fapt, jucau o partidă de dublu, condusă de antrenorul A. Schmidt, în care Ad. Viziru, L. Vîrgolici, Z. Nemeth și invitatul M. Rusu (pentru a se putea forma cele două perechi), în cadrul căreia se exersa lovitura de volé. Desigur, nu poți juca tenis pe o jumătate de teren ! Dar ni s-a părut prea mare luxul de a aloca sala mare pentru acești patru jucători (de fapt doar trei de la Progresul).

Am părăsit sălile de la Progresul cu sentimentul că în cele mai multe dintre ele se duce o activitate intensă, bogată, în care sute de tineri deprind tainele sportului preferat.

E vremea selecției. Cîți dintre cei 19 tineri — pe care prof. Anatoli Lobanovici îi supune la multiple și variate teste — vor urca scările ringului olimpic?

SITUAȚII TOTAL DIFERITE ÎN DOUĂ SĂLI DE BOX

La orele 16, în sala de box a clubului METALUL, antrenamentul era în plină desfășurare. Elevii antrenorului emerit **Ion Stoianovici**, în rîndul cărora i-am recunoscut pe **C. Stanef, N. Păpălău, I. Hodoșan, V. Prodan, I. Lungu, R. Ivanciu, Gh. Bădilă** și mulți alții (16 sportivi) efectuau un program de exerciții pentru încălzire, consistent și cu mijloace bine selecționate. Treptat, odată cu venirea juniorilor, de pregătirea cărora se ocupă prof. Constantin Anton și Eugen Dinu (plătit cu ora), sala a devenit neîncăpătoare.

Am asistat la o lecție de antrenament de bună calitate, bine condusă de cei trei antrenori (fiecare cu grupa sa), în care sarcinile desprinse din planurile de pregătire (complete și bine întocmite) și înscrise pe conspectele de lecție erau îndeplinite cu atenție. Sala este bine utilată cu aparatură adecvată, iar boxerii metalurgiști dispun de echipament corespunzător pentru pregătire.

Grija conducerii clubului față de nevoile secției de box ne-a fost mărturisită de antrenorul coordonator, I. Stoianovici. Metodistul **Ionel Șufer** controlează și sprijină în permanență activitatea pugiliștilor de la Metalul. Singurul neajuns constatat — gradul înaintat de uzură a mănușilor de antrenament — va fi rezolvat. În ziua următoare, după cum ne-a declarat antrenorul, urmau să fie cumpărate alte mănuși.

Cea mai mare dificultate a antrenorilor de la Metalul este spațiul restrîns pentru numărul mare de tineri care frecventează sala. La orele serii, aglomerația creează dificultăți în procesul de instruire. Dar, președintele clubului, **Savu Spătaru**, și tehnicienii săi au găsit o soluție : **amenajarea unei săli noi** (la subsol), **rezervată juniorilor.** Lucrările au început. Cu sprijinul directorului administrativ al Uzinelor „23 August", **Nicolae Iovănescu**, sala va fi în curînd dată în folosință. Este adevărat că lucrările înaintează destul de încet, dar juniorii de la Metalul și antrenorii lor speră ca în acest an să aibă un spațiu propriu, pentru a nu mai fi obligați să aștepte terminarea antrenamentului seniorilor.

La sala de box a clubului CONSTRUCTORUL, deși antrenamentul trebuia să înceapă la orele 16.30, 12 tineri mai așteptau încă în frig, pe cheiul Dîmboviței, și la orele 17. Lacătul de la ușă îi împiedica să intre la căldura aproape nesimțită a sălii.

La ora 17,25, numărul sportivilor crescuse la 16 și pasiunea pentru box îi făcea să aștepte și să spere că va veni unul dintre antrenori — **Gheorghe Lungu** (încadrat cu o normă întreagă) sau **Gheorghe Tomescu** (plătit cu ora), ori omul de serviciu, care în mod normal trebuia să fie prezent pentru a deschide sala și pentru a se ocupa de curățenia și încălzirea ei.

La ora 18 am revenit. L-am găsit pe antrenorul Gh. Tomescu conducînd antrenamentul ambelor grupe, într-o sală nu suficient de mare și incomplet dotată cu aparatura necesară. Copiii, echipați sumar, se străduiau — la indicația conducătorului lecției — să execute sprinturi într-o încăpere cu latura de maximum 10 m. Planul-conspect al lecției nu l-am văzut, pentru că nu exista. De la prof. Gh. Tomescu am aflat că antrenorul Gh. Lungu are o situație deosebită în familie și l-a rugat pe el să vină în ziua respectivă la orele 16,30. Dar, cum profesorul Tomescu a avut ore la școală, în acea zi, pînă la ora 17, nu i-a putut îndeplini dorința. Și cum omul de serviciu și-a uitat și el obligațiile, copiii au fost nevoiți să aștepte mai bine de o oră pe stradă... **Și se mai plîng antrenorii că nu mai există tineri pasionați, dornici să practice boxul !**

ȘI, TOTUȘI, GIULEȘTIUL ADOARME PREA DEVREME!

Cu circa un an în urmă, poposeam în incinta „Giuleștiului" cu o ocazie asemănătoare. Pe lîngă mulțimea consemnărilor laudative ale acelei zile de „colindări" pe la sălile de antrenament de sub tribuna stadionului, notasem și cîteva deficiențe în desfășurarea procesului de pregătire a sportivilor feroviari. Marți după-amiază, însă, această rubrică a rămas aproape goală...

De data aceasta, nici una din sălile Giuleștiului nu avea lacătul pus la ușă și inscripția : „în reparație" ; erau curate, îmbietoare și prielnice desfășurării programului de pregătire, populate.

Luptătorii profesorului **Vasile Pătrașcu** n-au mai fost obligați să ceară găzduire în alte săli, prin care atunci se mutau cu saltelele după ei ; acum, pe salteaua care acoperea aproape în întregime sala, vlăjganii de la „libere" se luptau în voie cu... manechinii sau între ei, executînd procedeele pe care antrenorul le cerea fiecăruia.

Ca și la prima vizită în sala de box, îl găsim pe neobositul antrenor **Luca Romano** împărțind în dreapta și în stînga sfaturi și indicații juniorilor rapidiști cu care ne-a mărturisit, țintește să ajungă mult mai sus. Și el își așteaptă elevii „între producție și seral", dar se declară mulțumit atît de felul cum răspund boxerii la antrenament cît și de condițiile și sprijinul pe care clubul i le oferă.

Pe banca de lîngă perete, un grup de școlari privesc pe cei ce fac exercițiii la... saltea, mișcări de deplasare specifice, box la sac sau în fața oglinzilor... **„Sînt cîțiva dintre numeroșii giuleșteni dornici să facă box"**, ne explică maestrul, și ne arată un maldăr de hîrtii scrise de mînă. Pe fiecare, o dorință de a pune mănușile în mîini și de a îmbrăca tricoul vișiniu...

Jos, la haltere, sportivii cu „gabarit depășit" asudă serios sub barele de oțel, sub privirile exigente ale antrenorului clubului **V. Lefter.** La arena de popice Florica Filip trudea din greu să prindă un încăpățînat și norocos „izolat", iar 4 colege așteptau rîndul admirînd de la fereastră efortul unor atlete ce înfruntau pista umedă, ba chiar noroioasă, a „potcoavei" giuleștene. Vreo două-trei lipseau motivat. **„Ne-ar mai fi trebuit două piste**, este de părere antrenorul giuleștencelor, **ca să putem face o pregătire mai bună".** Am înțeles că eșalonarea împinge programul pînă hăt-tîrziu. Dar la ora 19 am revenit și lumina se stinsese la arena de popice.

...De altfel după ora 19,30 toate sălile erau libere. Și, totuși, avînd în vedere că multe secții bucureștene nu beneficiază de săli corespunzătoare „Giuleștiul" nu adoarme prea devreme ?

PUNCTUALITATE ȘI CONȘTIINCIOZITATE ÎN PREGĂTIRI, DAR...

Conform planificării aflate în holul sălii CONSTRUCTORUL, trebuiau la ora vizitei noastre să se afle la antrenament echipa de popice „Constructorul" și handbaliștii de la Școala sportivă nr. 1.

La sala de popice, pe cele patru culoare, membrii lotului divizionarei A, **Constructorul**, lansează bilă după bilă, sub supravegherea atentă a antrenorului **Ferdinand Popescu.** Se lucrează, ca urmare și a deficiențelor reieșite în urma primei etape a campionatului, la perfecționarea canalelor mari, de către băieți, și la îmbunătățirea preciziei la „izolate", de către fete. Toți sportivii sînt prezenți, iar „catalogul" antrenorului ne dă posibilitatea să observăm că aceeași bună frecvență a existat și la celelalte antrenamente. Ne interesăm de ce condiții dispun popicarii de la Constructorul. Înainte de a primi un răspuns, avem posibilitatea să ne convingem și singuri că ele sînt dintre cele mai bune : **o sală excelent îngrijită, în care ordinea și curățenia sînt la înălțime, iar existența la fiecare culoar a cîte unui ajutor special pentru ridicarea popicelor elimină „timpii morți"** etc. Credem, însă, că în privința sprijinului acordat secției de popice de către asociație, cel mai elocvent răspuns ne-a fost oferit chiar de antrenorul **Ferdinand Popescu : „Din păcate, noi sîntem convinși că rezultatele ce le obținem nu sînt încă pe măsura ajutorului ce-l primim din partea conducerii".**

Părăsindu-i pe popicari am intrat în sala de jocuri. Cu o punctualitate de ceasornic și-au început pregătirile reprezentativele de handbal ale **Școlii sportive nr. 1,** sub conducerea profesorilor **Irina Climovschi** și **Iulian Căliman.** Antrenamentul fetelor a avut un caracter mai puțin riguros, firesc, avînd în vedere că ele abia au încheiat participarea la o competiție destinată echipelor școlare și, de aceea, are loc o ședință de relaxare. Dimpotrivă, cel al băieților a avut un ritm intens, susținut. Aflăm, însă, că, de fapt, echipa masculină ar fi... tolerată de către fete, deoarece, după cum ne mărturisea prof. **Irina Climovschi „acest spațiu de antrenament a fost obținut mai mult prin propriile mele relații cu asociația Constructorul. Avînd în vedere că băieții nu aveau la dispoziție, la școală, decît sala de forță, era normal să colaborăm. Dacă în ceea ce privește îndrumarea din partea conducerii școlii, aceasta se realizează ritmic, nu tot același lucru se poate spune și despre condițiile de antrenament. Spre exemplu : am o grupă de copii, din clasele mici, cu care încep pregătirea la 6 dimineața ! Pot avea pretenția să am o prezență integrală ?!"**

Antrenorul **I. Căliman** a fost mai concis : **„Pentru o echipă reprezentativă a unei școli sportive, putem spune că nu dispunem de condiții de antrenament satisfăcătoare".**

PREA MULT SPAȚIU NEFOLOSIT...

Mai ales după amiaza, viața sportivă a Bucureștiului pulsează intens. Acum, iarna, la modă sînt — firesc — sălile. Selecție, pregătire, verificare și concursuri — iată cam ce găzduiesc acum „terenurile acoperite" ale Capitalei în care, zilnic, vin mii de tineri și tinere. În cele 5 săli pe care le-am vizitat marți după amiază — începînd de la ora 16 — principala caracteristică a fost însă — din păcate — **risipa de spațiu.** Față de alte săli — în care literalmente sportivii se calcă pe picioare, se înghesuie la maximum pentru a cîștiga o bucățică de loc pe care să se „antreneze" — situația de la „23 AUGUST" și „REPUBLICII" este inexplicabilă.

Să luăm, de pildă, sala de box din parcul sportiv „23 August". Spațioasă, utilată cu tot ceea ce trebuie pentru un antrenament științific, ea poate găzdui — în același timp — 30 de tineri aflați în pregătire. N-am întîlnit însă decît **19** (Șc. sp. Energia) între orele 16 și 18 și **17** (Șc. sp. Viitorul) de la 18 la 20. În plus, **sala este folosită 42 de ore pe săptămînă, în timp ce altele au programate — în același interval de timp — aproape 100. Nu este oare un lux prea mare, pe care — în mod normal —n-ar trebui să ni-l permitem?** Tot în același complex, **sala de scrimă era pustie.** N-am găsit nici programul de folosire a ei. Am aflat abia apoi, cînd directoarea Școlii sportive Viitorul, prof. Rodica Șiclovan, ne-a telefonat la redacție pentru a ne pune „în gardă", dar ar fi trebuit să avem perspicacitatea lui Mannix pentru a descoperi programul. Așa cum ni s-a „sugerat", trebuia să fi făcut apel la Centrul de cercetări științifice și documentare al C.N.E.F.S., de unde cineva ar fi venit cu o cheie, ar fi deschis la secretariatul școlii, ar fi căutat un caiet și — probabil — ar fi găsit programul... Ce labirint !... N-ar fi fost mai simplu ca programul să fi fost afișat pe ușa sălii ? Dar, cum spunea cineva, de ce simplu cînd se poate și complicat. În sfîrșit, dacă am fi găsit miraculosul program, **am fi aflat că marțea, joia și sîmbăta după amiază sala este nefolosită.** Mai bine că nu l-am găsit...

La sala de tenis de masă de sub tribuna principală a stadionului Republicii se antrenau jucătorii de la Politehnica. 7 mese — 7 jucători ! Antrenorul Andi Ardeleanu ne explică — și credem — că în secție are 21 de sportivi și că doar unul (Costel Zegreanu) lipsește nemotivat. Adaugă că **„numai marțea se întîmplă așa".** Și îl credem, deși n-am înțeles iritarea sa. Totuși 5 mese așteptau jucătorii care nu aveau să vină...

Revenind la „23 August", găsim în sala de lupte — excelent utilată și întreținută — 12 tineri de la Școala sportivă Viitorul antrenîndu-se cu „manechinele" sub supravegherea antrenorului Constantin Penciu. Dar antrenorul — în curs de angajare — lucrează de vreo două săptămîni fără plan de antrenament, fără o evidență a sportivilor, fără sprijinul școlii. Așa cum ne-a mărturisit chiar el **„n-a fost vizitat la pregătire, n-a fost deci controlat și îndrumat de nimeni din conducerea școlii".** Ce e de făcut ?

Firește, ar mai fi și alte lucruri de spus. Credem însă că ceea ce trebuie subliniat e **necesitatea ca I.E.A.B.S. și cluburile sportive să conlucreze mai bine pentru ca sălile să fie folosite la întreaga lor capacitate, iar conducerile cluburilor și școlilor sportive să-și îndeplinească una din principalele lor îndatoriri : controlul și îndrumarea activității antrenorilor.**

A REVENIT PE PLANȘĂ MARINA STANCA-FILIP

Aproape săptămînă de săptămînă, scrimerii bucureșteni se întîlnesc în sala Floreasca pentru a-și disputa calificarea în ultimul act al campionatelor naționale individuale : finala pe țară. Zilele acestea, au avut loc întrecerile care au reunit pe trăgătorii de categoria a II-a și pe cei promovați din fazele anterioare.

Concursul, comportînd toate cele patru probe, ne-a permis să o revedem pe planșă pe floretista **Marina Stanca-Filip** (după o pauză de doi ani), precum și trăgători cu activitate mai bogată ca **Aurel Ștefan** (Steaua) și **Barbu Ollănescu** (Progresul). Ștefan a cîștigat cu o evidentă superioritate proba de floretă, iar Ollănescu (deși aflat după gripă) l-a talonat în clasamentul floretiștilor. Marina Stanca-Filip a lăsat, de asemenea, o bună impresie cîștigînd fără a înregistra nici un eșec, întrecerea floretistelor.

La spadă, lupta pentru întîietate a fost mai echilibrată. Pînă la urmă s-a desprins în fruntea clasamentului **Tr. Bălan** (Progresul) urmat de un pluton de trei trăgători cu cîte trei victorii. În fine, cîștigătorul finalei la sabie, **A. Stan** (Șc. sp. 1) și-a dominat toți adversarii realizînd o suită de cinci victorii.

Iată clasamentele finale. FLORETĂ FETE : 1. Marina Stanca-Filip (Progresul) 5 v ; 2. Eva Lucaci (Progr.) 3 v ; 3. Ștefania Tudose (Steaua) 3 v ; 4. Carmen Budur (Viitorul) 2 v ; 5. Roxana Cochirleanu (Steaua) 2 v ; 6. Laurenția Vlădescu (Șc. sp. 1) 0 v. FLORETĂ BĂIEȚI : 1. A. Ștefan (Steaua) 5 v ; 2. B. Ollănescu (Progr.) 3 v ; 3. Al. Micloș (IEFS) 3 v ; 4. A. Marcvart (Șc. sp. 1) 2 v ; 5. L. Russu (Progr.) 1 v ; 6. T. Gagelea (Steaua) 1 v. SPADĂ : 1. Tr. Bălan (Progr.) 4 v ; 2. T. Spîrlea (Olimpia) 3 v ; 3. Th. Sîrbulescu (Progr.) 3 v ; 4. D. Matei (IEFS) 3 v ; 5. A. Gavrilescu (Progr.) 2 v ; 6. G. Dinescu (Steaua) 0 v. SABIE : 1. A. Stan (Șc. sp 1) 5 v ; 2 I. Dinu (IEFS) 3 v ; 3. D. Marin (Șc. sp. 1) 3 v ; 4. G. Bîrdan (IEFS) 2 v ; 5. V. Duția (IEFS) 2 v ; 6. I. Hotăranu (IEFS) 0 v.

Gh. BURLEA, coresp.

LUPTE

Duminică s-a dat startul în divizia națională de lupte libere la care, din acest an, conform noii formule de desfășurare, participă un număr de 27 de formații, împărțite în trei serii.

Întrecerile primei etape au scos în evidență incapacitatea majorității echipelor proaspăt promovate în campionat de a depăși chiar și pe teren propriu, partenerele de întrecere cu o mai veche activitate. Noile participante la divizie, alcătuite în majoritate din juniori, s-au dovedit lipsite de forța și experiența necesară pentru a face față cu succes unor întreceri atît de dificile. Singura echipă care a trecut cu brio primul examen în divizie a fost Școala sportivă **Olimpia Craiova**, învingătoare în fața a două adversare cu o îndelungată și fructuoasă activitate competițională. Vulturii Textila Lugoj și C.S. Satu Mare, participante la turneul final al celor mai bune echipe din țară. Tinerii elevi ai antrenorului **Gavril Todor** s-au prezentat foarte bine pregătiți la această competiție, anunțîndu-se adversari dificili pentru orice formație. Chiar dacă nu vor mai realiza asemenea surprize, este cert că punctele acumulate de sportivii craioveni constituie o zestre prețioasă care le poate asigura rămînerea în divizie. Va fi interesant de urmărit evoluția tinerilor luptători craioveni la turneul individual din zilele de 16, 17 și 18 martie, la Brașov, unde se vor întîlni sportivii din seria a II-a.

În urma meciurilor din cadrul primei etape s-au stabilit următoarele clasamente în cele trei serii.

SERIA I

1. STEAUA	2	2	0	0	59,5	18,5	6
2. Progresul Brăila	2	2	0	0	44,5	27,5	6
3. Dinamo Buc.	2	1	1	0	51	21	5
4. Dunărea Galați	2	1	1	0	46	26	5
5. Hidrotehnica Const.	2	1	0	1	48	30	4
6. Nicolina Iași	2	1	0	1	37	35	4
7. Petrolul Ploiești	2	0	0	2	30,5	49,5	2
8. Tricolorul Călărași	2	0	0	2	15	65	2
9. Mont. T.C.I.Pitești	2	0	0	2	10,5	69,5	2

COMPETIȚII, CLASAMENTE...

SERIA A II-A

1. DIN. BRAȘOV	2	2	0	0	65	10	6
2. Șc. sp. Ol. Craiova	2	2	0	0	40.5	33,5	6
3. C.S.Satu Mare	2	1	0	1	44,5	32,5	4
4. C.F.R. Timișoara	2	1	0	1	31	41	4
5. Rapid	1	1	0	0	28	12	3
6. Vulturii Tex. Lugoj	2	0	0	2	26	45	2
7. C.S.M. Reșița	2	0	0	2	25	60	2
8. Vagonul Arad	1	0	0	1	12	28	1
9. A.S.A. Brașov	0	0	0	0	0	0	0

SERIA A III-A

1. PROG. BUC.	2	2	0	0	48	20	6
2. St. roșu Brașov	2	2	0	0	43.5	32,5	6
3. Lemnarul Odorhei	2	1	1	0	51	29	5
4. C.S. Tîrgoviște	2	1	1	0	48	32	5
5. Mureșul Tg. Mureș	2	1	0	1	38	38	4
6. Autosport Sf. Gh.	2	1	0	1	35,5	36.5	4
7. Const. Hunedoara	2	0	0	2	30,5	41,5	2
8. C.S.M. Cluj	2	0	0	2	20,5	47.5	2
9. Jiul Petrila	2	0	0	2	21	59	2

• La Ploiești a avut loc faza finală a campionatului școlilor profesionale, aparținînd Ministerului industriei chimice, la lupte libere și greco-romane. La concurs au luat parte 107 sportivi din 10 școli. Iată cîștigătorii în ordinea categoriilor **(GRECO-ROMANE): N. Onofrei** (Iași), **I. Ignat** (Iași), **I. Apopei** (P. Neamț), **Gh. Grigore** (Or. Gh. Gheorghiu-Dej), **Gh. Rusu** (Ploiești), **N. Plăianu** (Năvodari), **C. Gavrilă** (Iași), **V. Pușcaș** (Or. Gh. Gheorghiu-Dej), **C. Focșeneanu** (P. Neamț), **C. Ignat** (Iași); **LIBERE: I. Tîrziu** (Iași), **A. Hărăstoșan** (Tîrnăveni), **V. Pavel** (Iași), **D. Vasilescu** (Ploiești), **M. Dumitrescu** (Ploiești), **C. Vasile** (Ploiești), **Gh. Ciobanu** (Ploiești), **V. Dumitrescu** (Ploiești), **P. Gheorghe** (Tîrnăveni), **M. Reus** (Iași). Clasamentul general se prezintă astfel: 1. **Iași** 65 p. 2. **Ploiești** 55 p. 3. **Piatra Neamț** 43 p. **(A. VASILESCU — coresp.).**

• Sala școlii profesionale hidromecanica din Brașov a găzduit campionatul școlilor sportive pe echipe la lupte greco-romane. Formația **Brașovia** din localitate, antrenată de **Valeriu Bularca** a dominat întrecerile. Iată rezultatele: **Brașovia** cu **Viitorul Pitești** 40—0, cu **Șoimii Sibiu** 36—4, cu **Olimpia Craiova** 28—12. **Olimpia Craiova** cu **Viitorul Pitești** 28—12 cu **Șoimii Sibiu** 28—12. **Viitorul — Șoimii:** 24—16. **(C. GRUIA — corespondent).**

BASCHET

TESTUL DIN SALA FLOREASCA A RELIEFAT

CARENȚE ÎN PREGĂTIREA FIZICĂ A JUCĂTORILOR FRUNTAȘI

Opiniile antrenorului federal Alexandru Popescu

Ideea de a-i supune pe baschetbaliștii divizionari unor probe pentru verificarea calităților fizice și tehnice nu este nouă, ea fiind elaborată încă din anul 1969 de către Colegiul central al antrenorilor. Dar, în ciuda indicațiilor precise date de forul tehnic al federației, s-a constatat că testele respective sînt neglijate de antrenorii formațiilor noastre fruntașe, deși utilitatea lor este incontestabilă, deși întrecerile interne și, mai cu seamă, cele internaționale, au relevat carențe serioase în pregătirea complexă a jucătorilor. Sesizîndu-se, încă o dată, de acest lucru, F.R. Baschet a decis ca din 1973 trecerea probelor să fie absolut obligatorie pentru toți baschetbaliștii, iar din toamnă, odată cu ediția 1973—1974 a campionatului național, participarea la competiție să fie condiționată de împlinirea normelor fixate pe baza observațiilor și concluziilor Colegiului central de antrenori, care vor fi stabilite pînă la sfîrșitul lunii iunie.

Pînă atunci, să revenim, însă, la acțiunea desfășurată zilele trecute în sala Floreasca, unde a avut loc testul team-urilor bucureștene în prezența antrenorului federal **Alexandru Popescu,** căruia i-am solicitat opinia asupra pregătirii jucătorilor noștri fruntași.

— De la bun început trebuie să precizez, ne-a declarat prof. Alexandru Popescu, **că trecerea probelor a confirmat insuficienta dezvoltare a calităților fizice. Foarte puțini baschetbaliști au înregistrat performanțe mulțumitoare, și nici unul excepțional. La proba cea mai specifică baschetului, driblingul, cel mai bun timp a fost de 18 secunde, deci cu mult sub recordul de 16,6 deținut, de mai mult de un deceniu, de Andrei Folbert. Nu ne putem declara mulțumiți nici de detentă, deși talia modestă a jucătorilor noștri (comparată, bineînțeles, cu cea a sportivilor de la T.S.K.A. Moscova, Ignis Varese, Jugoplastika Split, ca să vorbesc numai de formații de club) impune calități deosebite la acest capitol.**

— Au fost și jucători care nu au împlinit baremurile ?

— Din nefericire, da. Rotaru (Dinamo) a rămas restant la detentă și dribling, Bradu (Voința) la rezistență și dribling, Ionescu (Steaua) la detentă și dribling, Poleanu (Steaua) la detentă, Cernat (IEFS) la dribling și voleibolări, Berceanu (IEFS) la dribling și voleibolări (deși este pivot !). În general, toate echipele au avut cîte 4—5 și chiar mai mulți restanțieri.

— Nu cumva aceste rămîneri în urmă se datorează unei insuficiente stimulări pentru îndeplinirea baremurilor ?

— Stimulentul ar trebui să vină din dorința fiecărui jucător de a se autodepăși. Din păcate, așa cum s-a văzut, mulți baschetbaliști au făcut din participarea lor o simplă formalitate. Federația este, însă, hotărîtă să impună (pentru că altminteri nu este posibil) ridicarea gradului de pregătire fizică și tehnică la un nivel cît mai înalt. În acest scop, baremurile actuale vor fi revizuite, iar din toamnă vor deveni norme obligatorii. Jucătorii și antrenorii lor trebuie să înțeleagă că mult așteptatul salt calitativ poate fi obținut numai printr-un efort deosebit, că pașii spre virful ierarhiei, realizați în ultimii ani, trebuie făcuți în mod mai hotărît, cu străduanii și mai mari decît pînă acum, și chiar cu sacrificii.

D. STANCULESCU

PERFORMERII DIN SALA FLOREASCA

DETENTĂ : 1. Georgescu (Dinamo) 75 cm ; 2. Dumitru (Steaua) 73 cm ; 3. Novac (Dinamo) 72 cm ; 4. Oczelak (Steaua) 71 cm; 5—6. Dragnea (Politehnica) și Popa (Dinamo) 70 cm ; VITEZĂ (2 x 30 m) : 1. Dumitru 9,4 ; 2. Grădișteanu (Steaua) 9,5 ; 3. Oczelak 9,6 ; 4. M. Marinescu (Academia Militară) 9,7 ; 5—7. Baciu (Steaua), Zisu (Steaua), A. Molnar (IEFS) 9,8 ; REZISTENȚĂ (6 x 20 m) : 1. M. Marinescu 24,9 ; 2. Dumitru 25,0 ; 3. Braboveanu (IEFS) 25,1 ; 4. Chircă (IEFS) 25,2 ; 5—6. Dragomirescu (Dinamo) și Baciu 25,3 ; DRIBLING (de la un coș la altul, dus-întors) : 1. D. Niculescu (Dinamo) 18,0 ; 2. Pîrșu (Steaua) 19,0 ; 3—4. Fl. Niculescu (ICHF) și Vintilă (Rapid) 19,5 ; 5. Grădișteanu 19,7 ; 6—8. Chivulescu (Dinamo), C. Teodorescu (Academia Militară), Andronescu (Rapid) 20,0 ; VOLEIBOLĂRI : 1. D. Niculescu 107 ; 2. Georgescu 80 ; 3. Dumitru 66 ; GENUFLEXIUNI (limita 8 ridicări cu haltere de 60 kg) : 1. Haneș (Dinamo) 83 ; 2. Georgescu 81 ; 3. D. Niculescu 80 ; 4. Dragomirescu 77 ; 5. Tarău 60.

Programul și clasamentul Diviziei A înaintea returului

Primele trei etape ale celui de al doilea tur al campionatului național de baschet masculin programează, în sala Floreasca, următoarele meciuri (între paranteze, rezultatele din tur): **vineri de la ora 10:** Steaua—Academia Militară (109—63), „U" Cluj — Politehnica Cluj (86—60) ; **de la ora 15,30:** Universitatea Timișoara — Politehnica București (79—70), Dinamo — Farul (82—69), ICHF—Rapid (52—50), Voința — IEFS (67—51) ; **sîmbătă, de la ora 10:** Academia Militară — Dinamo (46—82), Politehnica Cluj — Steaua (55—81) ; de la ora 15,30: Politehnica București — ICHF (54—73), Farul — Universitatea Timișoara (54—89), IEFS—„U" Cluj (61—68), Rapid — Voința (55—63) ; **duminică, de la ora 8,30:** Dinamo — Politehnica Cluj (103—67), „U" — Rapid (77—60), Universitatea Timișoara — ICHF (69—70), Farul — Academia Militară (54—44), Voința — Politehnica București (73—69), Steaua — IEFS (92—64).

Înaintea acestor partide, clasamentul este următorul:

1.	Dinamo	11	11	0	966—730 22
2.	Steaua	11	10	1	925—716 21
3.	„U"Cluj	11	8	3	838—694 19
4.	ICHF	11	7	4	732—731 18
5.	Univ. Tim.	11	6	5	807—705 17
6.	IEFS	11	5	6	781—781 16
7.	Farul	11	5	6	697—781 16
8.	Voința	11	4	7	603—709 15
9.	Politehnica Buc.	11	4	7	749—868 15
10.	Rapid	11	3	8	671—722 14
11.	Politehnica Cluj	11	2	9	682—784 13
12.	Academia Militară	11	1	10	658—888 12

Federația atrage atenția echipelor participante la divizia A că a dat instrucțiuni arbitrilor principali să nu permită intrarea în teren și să rețină licențele acelor jucători care nu vor avea o ținută corespunzătoare.

ATLETISM

(Urmare din pag. 1)

neață (am aflat că e mare amator de... somn), revenit, se pare, cu un deficit de la marele concurs al studenților europeni de la Sofia. Dacă în acest sens a fost deficitar, studentul din Tg. Mureș și-a depășit, în schimb, planul la capitolul performanță, ceea ce este, oricum, preferabil. După cum ne-a spus antrenorul acestuia, fostul campion și recordman al țării la săritura cu prăjina, **Zoltan Szabo,** Csaba Dosa urma să sară 2,20 m la „europenele" de la Rotterdam. A avut însă la Sofia o poftă pantagruelică de concurs, rod al pregătirilor intense făcute în ultimele 3 luni, **„cum n-au mai fost altele de cînd îl am ca elev",** după cum ne-a precizat Zoltan Szabo. **„În sfîrșit, ambițios și convins că marea performanță nu vine după toane, Csaba a arătat că în acest sezon este în stare de rezultate excelente. Nu pot ști cifra cu care va încheia proba la „Cupa de Cristal", dar sînt convins că la „europenele" de sală nu va lipsi din lupta pentru primele locuri"** — a încheiat antrenorul lui Dosa.

Alina Popescu — proaspăta și neașteptata campioană națională de sală la săritura în lungime, își curăța cuminte pragul, ca o elevă de serviciu în clasa sa. O scurtă discuție cu **Ion Söter,** apoi o despărțire precipitată, o alergare ca din pușcă, bătaie puternică și aterizare lungă. La ieșirea din groapa de nisip o altă săritură, în sus. Bucurie evidentă. O interpelăm. **„Mi-am doborît acum recordul personal,** ne spune tînăra atletă de la Steaua, **ceea ce-mi permite să sper că la „Cupa de Cristal" voi sări peste 6,30 m. Aș vrea, bineînțeles, să pot avea și bucuria întreagă a victoriei, nu... drămuită, ca la campionatele naționale, cînd Bufanu (h.c.) a fost înaintea mea".**

„CUPA DE CRISTAL"

Vorbești de lup și lupu-i la ușă : Valeria Bufanu apare în sală îmbujorată de aerul rece de afară, îmbrăcată gros și cu o căciuliță în mînă. **„Te antrenezi pentru crosul de la băile Felix ?",** o întrebăm, glumind, pe multipla noastră campioană. **„Știți că ar fi o idee ?,** se prinde în joc Coca. **Tot fac eu cros prin parc, pe aci. O oră am alergat în această dimineață".**

— Ai pornit tare de tot în acest sezon, mult mai tare ca de obicei. Ai vreun motiv special ?

— Ca niciodată în ultimii ani, în această iarnă n-am mai suferit nici-un accident. De aceea, am lucrat cu intensitate sporită, mi-am permis chiar „luxul" participării la lungime în cadrul naționalelor. La „Cupa de Cristal" voi concura însă doar la 60 m plat și garduri. Nu vreau să risc, înaintea europenelor.

Alina Popescu curăță pragul de bătaie cu gîndul la o nouă victorie.

Marea majoritate a atleților polonezi înscriși sînt decatloniști. Acesta să fie motivul pentru care antrenorul federal, Gh. Zîmbreșteanu, discută cu trei foști sau actuali decatloniști (Jurcă, Sepci, Nicolau) ?

fotbal

FOTBAL CLUB PETROLUL PORNEȘTE LA DRUM

Familia cluburilor de fotbal din țara noastră a sporit. După F.C. Argeș și Sportul studențesc, din Divizia A, F.C. Galați și F.C. Bihor, din eșalonul secund, marți după-amiază, în orașul aurului negru, s-a semnat actul de naștere „numărul 5" al unei unități fotbalistice — F.C. PETROLUL PLOIEȘTI — căreia cei prezenți, și nu numai ei, ci **toți iubitorii fotbalului de pe plaiurile prahovene, îi doresc mulți ani, o muncă rodnică și rezultatele așteptate.** La constituire au fost prezenți tov. Ion Paraschiv, primarul municipiului Ploiești, Teodor Constantinescu, președintele C.J.E.F.S. — Prahova, Ion Balaș, vicepreședinte al F.R.F., sportivi, antrenori, suporteri ai fotbalului ploieștean.

Cine este de fapt și de drept F.C. Petrolul? Nimeni altul decît fosta echipă Petrolul Ploiești prestigioasă reprezentantă a muncitorilor petroliști, campioană a țării în 1957—58, 1958—59 și 1965—66 și cîștigătoare a „Cupei României" în ediția 1962—63, echipa maeștrilor emeriți ai sportului Mihai Ionescu, Pahonțu, Dridea, Mocanu, a maeștrilor sportului Sfetcu, Fronea, Zaharia, Topșa, formația care acum 20 de ani a descins din Juventus. Acesta este și motivul pentru care F.C. Petrolul și-a ales culorile galben-albastru, o îmbinare a tradițiilor echipelor Prahova și Juventus.

F.C. Petrolul s-a format pe nucleul fostei secții de fotbal din cadrul clubului polisportiv cu același nume. **Azi pășește la drum ca o unitate de fotbal de sine stătătoare, cu conducere și buget propriu, cu un efectiv de 174 de fotbaliști legitimați. La F.C. Petrolul vor activa o echipă de Divizia A și una de tineret, două formații de juniori (una în campionatul republican, cealaltă în cel județean) și trei grupe de copii, născuți în anii 1957—58, 1959—60, 1961—62.**

La F.C. Petrolul vor activa șase antrenori, oameni legați puternic de acest club. E vorba de **Ilie Oană** (care va lucra la seniori), **Mircea Dridea** (la tineret-rezerve), **Al. Fronea,** responsabilul centrului, și **Gh. Dumitrescu** (la copii), **A. Maroși** (la juniori) și **Gh. Pahonțu** (la copii și juniori II). Conducerea clubului a fost încredințată unor oameni cu vechi state de serviciu în fotbalul ploieștean și chiar național. **Președinte (nesalariat) a fost ales Gh. Urich, vicepreședinte (salariat), Ion Morava,** pînă acum șeful secției economice a clubului Petrolul, fost jucător divizionar A la Prahova, **vicepreședinte** (nesalariat) **Eugen Trestioreanu.** Din biroul clubului mai fac parte **Vasile Popescu, Mircea Ionescu-Quintus, Ilie Oană** și **Alexandru Fronea.** În consiliul clubului au fost aleși 31 de membri, pasionați activiști ai fotbalului, oameni de la care se așteaptă o activitate rodnică și nu o prezență onorifică. Facem această remarcă pentru că și în cadrul ședinței de constituire, trecîndu-se peste aspectul festiv și entuziast, n-au fost omise **sarcinile și obiectivele care stau în fața lui F.C. Petrolul: o selecție eficientă în rîndul copiilor și formarea lor ca buni fotbaliști; o instruire la nivelul pretențiilor cerute pe plan internațional, la nivelul juniorilor și seniorilor ; performanțe sportive valoroase ; contribuție la formarea echipelor reprezentative; educarea temeinică a sportivilor pe plan etic, formarea lor ca oameni cu un bogat bagaj politic și profesional.** Sînt de fapt obiectivele enunțate și în proiectul de regulament. Or, toate acestea nu se vor realiza doar prin simpla schimbare de nume și de structură organizatorică, ci prin muncă, multă muncă și pasiune **din partea tuturor factorilor antrenori, jucători, conducători.** Baza materială (la care trebuie să se adauge și un sediu corespunzător) și banii investiți se cer a fi valorificate la maximum pentru ca ascensiunea lui FOTBAL CLUB PETROLUL **spre performanța sportivă să devină o certitudine.**

★

Clubul ploieștean de fotbal și-a ales și un președinte de onoare în persoana tov. ing. **Ilie Cișu,** ministru secretar de stat în Ministerul industriei chimice.

Constantin ALEXE

LOTUL DE TINERET (SUB 21 DE ANI) PLEACĂ LA VIAREGGIO

În dimineața aceasta pleacă în Italia lotul de tineret sub 21 de ani care va participa la a 25-a ediție a turneului de la Viareggio. Sub conducerea antrenorului **Cornel Drăgușin** fac deplasarea următorii jucători: **Ion Gabriel** (Jiul) și **Costaș** (Politehnica Iași) — portari; **Purima** (U.T.A.), **Onuțan** (Jiul), **Unchiaș** (A.S.A. Tg. Mureș), **Poraschi** („U" Cluj), **Ciocîrlan** (Sportul studențesc) — fundași; **Vișan** (C.F.R. Cluj), **Iovănescu** (Steaua), **Mureșan** („U" Cluj) — mijlocași; **Batacliu** (Dinamo), **Rădulescu** (Farul), **Szabados** (Jiul), **Amarandei** (Politehnica Iași) **Ion Ion** (Steaua), **Anghel** (Steagul roșu) — atacanți. Doctorul lotului este **Nicolae Stănescu.**

Simbătă 24 februarie, la Spezia, lotul va întîlni pe Milan, iar la 27 februarie, la Pisa, va avea loc partida revanșă.

În după-amiaza, lotul de tineret a întîlnit formația campioană, F.C. Argeș. Partida s-a încheiat cu scorul de 4—2 (0—1) pentru F.C. Argeș.

SELECȚIONATA DE TINERET A IRANULUI — STEAUA 0-1 [0-0]

În cel de-al doilea meci, din cadrul turneului pe care îl întreprinde în Iran, echipa Steaua a jucat la Teheran cu Selecționata de tineret a țării gazdă. Cei 15000 de spectatori prezenți în tribune au asistat la un joc spectaculos cu multe faze de poartă în care victoria a revenit fotbaliștilor militari cu scorul 1—0 (0—0) prin golul înscris de **Năstase.** De remarcat că portarul **Iordache** a apărat o lovitură de la 11 m. Antrenorul **Gh. Constantin** a aliniat următoarea formație : **Iordache — Cristache, Smarandache, Ciugarin, Hălmăgeanu — Negrea, Vlad — Pantea, Tătaru, Voinea, Aelenei.**

În următorul meci fotbaliștii bucureșteni vor întîlni, tot la Teheran, echipa Aghab.

Miine, tragerea la sorți a optimilor de finală ale „Cupei României"

La sediul Federației de fotbal va avea loc vineri de la ora 18, tragerea la sorți a optimilor de finală ale „Cupei României", în prezența delegaților echipelor calificate în această fază. După cum se știe, în „optimi" — care se vor disputa la 16 mai — s-au calificat divizionarele A: **Dinamo București, Sportul studențesc, Farul, C.F.R. Cluj, F.C. Argeș, Steaua, Petrolul Ploiești, Sport Club Bacău, U.T.A., „U" Cluj, Rapid București,** precum și **Metalul București, F.C. Galați, Chimia Rm. Vîlcea** (Divizia B), **Știința Petroșani și Constructorul Galați** (Divizia C).

Arbitrii întîlnirilor internaționale din acest sezon

● Meciul retur din cadrul cupei UEFA dintre Rapid și Leeds United, care se va disputa la 21 martie, la București, va fi condus de o brigadă de arbitri din Suedia, avîndu-l la centru pe **Ove Dahlberg,** iar la linie pe compatrioții săi **Rolf Arnshed** și **Ake Bennermo.**

● Partida din preliminariile turneului U.E.F.A. dintre selecționatele de juniori ale Turciei și U.R.S.S., care va avea loc la 1 aprilie, într-o localitate încă nedesemnată din Turcia, va fi condusă, la centru, de arbitrul român Otto Anderco.

● În această primăvară, selecționata de tineret a țării noastre va susține două partide, ambele în cadrul Campionatului european rezervat acestor echipe. Meciul de la 6 mai, dintre România și Albania, va fi arbitrat de **Nicolas Zlatanos** (Grecia), iar cel de la 26 mai, România — R.D. Germană, va fi condus de **Ibrahim Firla** din Turcia.

Rapid in Algeria, la turneul Sonatrach

„FINALA" SE JOACĂ ASTĂZI!

ALGER 21 (prin telefon).

Rapid a sosit la Alger. Primele ore petrecute aici au însemnat și primele surprize. Mai întîi, una provocată de starea timpului : la Alger, în acest an, primăvara întîrzie, și o ploaie rece, sicilitoare, a coborît mercurul termometrelor foarte aproape de zero grade, făcîndu-i pe jucători să regrete paltoanele lăsate acasă. Cea de a doua surpriză ne-au produs-o organizatorii turneului, conducătorii secției de fotbal de la „Sonatrach". Astfel, în locul lui Ararat Erevan, la turneu participă Zenit Leningrad. Nici naționala Libiei n-a mai efectuat deplasarea, ea fiind înlocuită acum de echipa armatei algeriene. Celelalte două competitoare : N.A.R. Alger și Rapid București. O simplă modificare intervenită în program, care nu-l afectează pe Bazil Marian, antrenorul Rapidului, apreciind că **„Zenit Leningrad reprezintă un adversar mai puternic, în măsură să facă și mai edificator testul de miine (n.r. azi) al feroviarilor bucureșteni".**

Într-adevăr, chiar din prima zi a turneului, sorții au chemat la întrecere pe Rapid și Zenit Leningrad (programate în vedetă la ora 21, la București ora 23), ceea ce i-a determinat pe organizatori să ne mărturisească că, de fapt, finala se joacă... astăzi. Partida de deschidere de pe stadionul „5 Iulie", va opune deci cele două formații locale, N.A.R. și echipa armatei algeriene. Dar, apropo, să trecem și stadionul „5 Iulie" în categoria surprizelor de care vorbeam la început. Dat în folosință în toamna anului trecut, stadionul și anexele lui reprezintă o construcție modernă, cum puține sînt la ora actuală în Europa.

Găzduiți în hotelul acestui complex, fotbaliștii Rapidului au urmărit marți, la lumina reflectoarelor, antrenamentul efectuat timp de 60 de minute de către Zenit Leningrad. Un antrenament tare, la sfîrșitul căruia antrenorul Gherman Zonin (cel care anul trecut a scos campioană pe, pînă atunci, anonima Zaria Voroșilovgrad) ne comunica „11"-le pe care îl va alinia miine (nr. azi): Pronin — Deriomov, Golubev, Zagumenih, Fokin — Lohov, Zincenko, Bulavin — Sadirin, Koh, Hrontcenkov.

Imediat după Zenit, pe tartanul îmbibat de ploaie, ce îngreuia alunecarea balonului, și-au făcut apariția jucătorii Rapidului : aflați la puține ore de la sosire (Zenit a venit în Alger cu o zi înainte) rapidiștii au efectuat un antrenament, care a durat 45 de minute.

Gh. NICOLAESCU

MARIN STELIAN

ECHIPA ROMÂNIEI A REALIZAT CEL MAI BUN JOC AL SĂU

(Urmare din pag 1)

În ceea ce privește atacul, autorul golului, **Dumitrache,** continuă să joace prea izolat, ca unic vîrf de atac, și, în aceste condiții, a plătit tribut în final permanentelor șocuri dure cu apărătorii și deselor pendulări pe o parte și alta, fiind înlocuit. Poate că, totuși, vîrf mai specializat decît **Dobrin** (care a trecut în locul lui, **Dembrovschi** intrînd în linia de mijloc), el ar fi jucat mai fructuos în ultimele 25 de minute. În orice caz una din chestiunile care rămîn în continuare deschise în legătură cu compoziția echipei naționale este aceasta, **a vîrfului de atac** sau — mai corect spus — **a jocului în centrul liniei de atac.** Dar, despre aceste probleme ne vom ocupa mai pe larg în zilele ce urmează ; deocamdată să reproducem cîteva comentarii de presă.

Să începem cu două ziare apărute la Sevilla și pe care le-am citit miercuri dimineață, pe aeroport, înaintea plecării spre Madrid.

„EL CORREO DE ANDALUZIA" scrie între altele : **„Românii au alcătuit într-un mai mare grad ceea ce se cheamă o echipă. Ei au format un bloc compact, în care numerele de pe tricou servesc mai mult pentru identificarea jucătorilor, practicînd din acest punct de vedere un fotbal mai european, mai modern și pe care, noi spaniolii, l-am uitat. Aceasta e părerea pe care ne-am format-o după acest joc în care Răducanu n-a avut probleme, iar Dinu, Dumitrache și Dobrin au fost „mașini de fabricat fotbal".**

„A.B.C." subliniază calitatea generală a meciului, iar în legătură cu echipa noastră remarcă **„fotbalul sobru, dar cu pronunțat caracter latin, al oaspeților".**

Ajunși după o oră de zbor la Madrid, am răscolit ziarele din capitală care au avut trimiși speciali la Sevilla. Reproducem din **„MARCA" : „Echipa României a avut mai multă armonie și tehnică. Ea a fost mai omogenă și a avut oameni pătrunzători".** Iar **„AS"** scrie: **„Am asistat la o bună repriză în care „11"-le Sevilei a dat o excelentă replică fotbalului mai bun al românilor. În a doua parte, aspectul jocului s-a schimbat; românii, care socoteau meciul ca și cîștigat, au dominat cu ușurință aproape tot timpul. Echipa oaspe s-a prezentat bine, ca joc, ca ritm și ca potențial fizic".**

★

Lotul reprezentativ rămîne azi și miine în capitala spaniolă urmînd ca **vineri să se îndrepte pe calea aerului spre țară. Sosirea la București, cu cursa TAROM de la Roma, la ora 16.**

ÎN ATENȚIA CUMPĂRĂTORILOR DE MATERIALE ȘI ECHIPAMENT SPORTIV

Se aduce la cunoștința asociațiilor sportive, cluburilor, Comitetelor județene pentru educație fizică și sport, întreprinderilor, tuturor celor din provincie care doresc să cumpere materiale și echipament sportiv prin virament de la unitățile comerciale de specialitate din București, următoarele: **pe nota de comandă va trebui să existe o viză a unității comerciale din județul respectiv din care să reiasă că acestea nu au articolele solicitate.**

Această măsură, inițiată de serviciul de materiale și echipament sportiv din cadrul C.N.E.F.S., a fost luată în vederea descongestionării magazinelor din Capitală, dar mai ales a eliminării unor cheltuieli făcute cu deplasarea nejustificată a delegaților din țară spre București.

MECIURI AMICALE

DINAMO BUCUREȘTI — TEHNOMETAL BUCUREȘTI 6—1 (2—0)

Ieri, pe terenul de zgură din parcul sportiv Dinamo, formația antrenată de Ion Nunweiller a întîlnit într-un meci amical divizionara C, Tehnometal. Dinamoviștii au arătat o deosebită poftă de joc, administrîndu-le fotbaliștilor de la Tehnometal nu mai puțin de 6 goluri. Iată și autorii golurilor: Mincu (min. 33 și 51), Doru Popescu (min. 59 și 86), Moldovan (min. 38) și R. Nunweiller (min. 89), respectiv G. Sandu (min. 65 autogol).

Dinamo a aliniat următoarea formație: Rămureanu (min. 46 Cavai) — Cosma, G. Sandu, Sătmăreanu II, Cheran — Dobrău, R. Nunweiller — Mincu, Moldovan, Doru Popescu, Custof. **(Pavel PEANA).**

A.S.A. TG. MUREȘ — INDUSTRIA SÎRMEI C. TURZII 6—0 (3—0)

C.S.M. REȘIȚA — U.T.A. 4—0 (1—0)

PROGRESUL BRĂILA — U.R.A. TECUCI 2—0 (2—0)

ÎN CURÎND

tragerea specială a

MĂRȚIȘORULUI LOTO

2 MARTIE '73

bani, autoturisme și excursii

Cîștigătorii care au obținut premii la tragerea „LOTERIA ÎN OBIECTE" din 11 februarie 1973 vor primi comunicările scrise pentru ridicarea premiilor în jurul datei de 5 martie a.c.

NUMERELE EXTRASE LA TRAGEREA PRONOEXPRES NR. 8 DIN 21 FEBRUARIE 1973

Fond general de premii : 2 844 107 lei, din care 1 619 556 lei report.
Extragerea I : 15 19 7 4 8 35
Extragerea a II-a : 39 28 3 2 41
Plata premiilor se va face în Capitală începînd din 1 martie pînă la 7 aprilie 1973, iar în țară începînd aproximativ din 5 martie pînă la 7 aprilie 1973, inclusiv.

PREMIILE TRAGERII LOTO DIN 16 FEBRUARIE 1973

Extragerea I : Cat. 1 : 1 variantă 50% a 76 596 lei și 4 variante 10% a 15 317 lei ; cat. 2 : 1,60 a 51 696 lei ; cat. 3 : 13,60 a 6 082 lei ; cat. 4 : 28,15 a 2 933 lei ; cat. 5 : 122,85 a 673 lei ; cat. 6 : 178,65 a 463 lei.
Extragerea a II-a : Cat. B : 3,75 variante a 20 670 lei ; cat. C : 2 variante 50% a 6 251 lei, 10 variante 25% a 3 125 lei și 27 variante 10% a 1 250 lei ; cat. D : 22,85 a 3 392 lei ; cat. E : 41,30 a 1 877 lei ; cat. F : 44,75 a 1 732 lei ; cat. Z : 1 313,90 a 100 lei.

Report categoria A : 129 186 lei.
Premiul de 51 696 lei a fost obținut de ȚIPLEA VASILE din Sighet — județul Maramureș.

De pe cuprinsul țării

• Concurs „Cine știe sport cîștigă" organizat de clubul sportiv Oțelul pentru salariații Combinatului siderurgic din Galați pe tema : „Sportul românesc în anii socialismului" — dotat cu premii. În această direcție, la Oțelul s-a stabilit o tradiție. Actualul concurs a fost precedat de altele — foarte reușite — pe diferite teme : **„Turism de la Galați la Brașov pe Valea Prahovei", „Fotbalul gălățean", „Drumeții prin Bucegi"** ș. a.

Ovidiu CONSTANTINESCU

• Cupa sindicatelor băcăuane se va organiza pe tot parcursul anului 1973 la diferite discipline sportive. Vor fi antrenați la practicarea diferitelor jocuri sportive aproape 2 000 sportivi legitimați (din 59 asociații sportive) și mulți, foarte mulți salariați din întreprinderile și instituțiile județului.

Fl. ENE, coresp.

• Duminică cultural-sportivă în orașul textiliștilor Cisnădie din județul Sibiu : pe stadionul Textila jocuri de fotbal și popice, întreceri sportive în sală, programe artistice, dansuri. Participanți la această manifestare cultural-sportivă : 2 000 de textiliști din Cisnădie.

Ilie ANDREI coresp.

• La Tg. Secuiesc s-a organizat un campionat de hochei pentru copii. Au participat șase echipe formate din elevii Școlii generale din localitate. O confruntare care s-a bucurat de succes în rîndurile elevilor, dar și ale adulților — în majoritate părinți — veniți la meciuri ca spectatori.

Gh. BRIOTĂ, coresp.

STEAUA, RAPID, SANTOS, CELTIC...

...sînt numai cîteva dintre numele celor 21 echipe (fiecare compusă din cîte cinci elevi) participante la competiția dotată cu **Cupa municipiului Tr. Măgurele la minifotbal (copii).** Întrecerea a fost organizată în scopul angrenării copiilor din școlile generale într-o activitate continuă și, mai ales, în scopul depistării și selecționării elementelor de perspectivă pentru centrul de copii la fotbal ce funcționează pe lîngă **asociația sportivă „Chimia" din Tr. Măgurele.** Primită cu deosebit entuziasm, competiția a scos în evidență numeroși minifotbaliști, buni cunoscători ai paselor, driblingurilor și mai ales ai fentelor. **La categoria celor născuți în 1962—1963 a învins echipa Steaua (Școala generală nr. 5 — învățător I. Popescu) iar la 1960—1961 Șoimii (Școala generală nr. 2 — profesor V. Dumitrescu).** În final s-au acordat premii numeroase (echipament, mingi, cărți ș.a.) fotbaliștilor golgeteri **(I. Ștefan — Steaua ; P. Stan — Șoimii) ;** jucătorilor buni la fotbal și fruntași la învățătură **(D. Vîrban și P. Graur) ;** conducătorilor echipelor ce au cîștigat competiția **(I. Popescu și V. Dumitrescu).**

După întreceri, 20 de elevi foarte talentați și bine dezvoltați au fost reținuți pentru centrul de copii de pe lîngă asociația Chimia. În vară se va organiza o altă competiție asemănătoare la care se scontează pe participarea a 60 de echipe.

Dumitru GRUIA, coresp.

MUSAFIRUL... DOMIDE

Întîlnire la Arad, în sediul Școlii generale nr. 13 între micii fotbaliști elevi și maestrul sportului Flavius Domide, jucător internațional, component al echipei U.T.A. Bineînțeles au avut loc discuții „înflăcărate" despre fotbal, s-au pus fel de fel de întrebări. Domide a dat autografe, s-au împărțit diplome și fanioane ale cunoscutei echipe arădene. În final cîțiva dintre

elevi s-au fotografiat în grup cu Domide... ținînd la vedere" fanioanele echipei textiliștilor din Arad.

prof. Marius DEMIAN

DORIȚI SĂ RĂMÎNEȚI ÎN PREDEAL ?

Mi-am petrecut o parte a concediului de odihnă — la finele lunii februarie — în stațiunea Predeal. Surpriză ! **Aici s-a înființat un dispecerat central** (aflat în sediul biroului de repartizare) care înlesnește cazarea celor ce solicită locuri — pe o zi sau mai multe — în această stațiune la cabane sau hoteluri. A dispărut deci „tîrguiala cu pălăria în mînă" în fața recepționerilor sau cabanierilor dispuși să acorde camere sau paturi numai „anumitor" clienți. Un telefon la 56276 — Predeal și aflați sigur dacă la Rosmarin, Carmen, Dîmbul Morii, Trei Brazi sau Pîriul Rece mai există sau nu locuri. Dar în afara satisfacției oferite turistului venit în Predeal, înființarea acestui oficiu are și rezultate economice. Tov. **Constantin Casapu,** șeful acestui dispecerat de cazare ne spunea : **„Avînd permanent în față situația cabanelor și hotelurilor din raza noastră, pe lîngă că servim mai prompt și mai bine pe turiștii, pe sportivii veniți în stațiune am ajuns și la un succes, neobișnuit, pentru noi. Ne-am realizat planul pe ianuarie, o lună grea din acest punct de vedere și fără zăpadă. Asta spune multe în ceea ce privește eficiența dispeceratului central".**

M. FLORESCU

NOUA ASOCIAȚIE SPORTIVĂ : ȘTIINȚA REȘIȚA

La Institutul de subingineri din Reșița s-a înființat o asociație sportivă ce poartă numele de **Știința Reșița. Președintele de onoare al noii asociații este prof. dr. ing. Nicolae Bagoevici — prorectorul institutului, iar ca președinte activ studentul Pantelie Radovici.** Pentru început s-a hotărît ca în cadrul asociației sportive să se practice următoarele discipline : handbal, volei, fotbal, baschet, iar celelalte activități să se desfășoare sub îndrumarea comisiei sport de masă. Un amănunt : echipa de handbal a institutului a cîștigat campionatul județean și are șanse să promoveze în divizia secundă a țării.

Doru Dinu GLĂVAN
coresp. județean

CUPA „VEVERIȚA DE AUR" LA MINIBOB

Cu prilejul inaugurării pîrtiei de săniuțe și minibob din parcul stațiunii balneare Vatra Dornei, a avut loc primul concurs de minibob dotat cu Cupa „Veverița de aur" organizat de Casa pionierilor din localitate. La întreceri elevii au concurat pe boburi proprii. **Surprinzînd un instantaneu de la această cursă vi-l trimit spre publicare.** Dar iată și echipajele clasate pe primele trei locuri : **Valentin Rusu — Liviu Didiciu ; Mihai Davidovici — Ioan Tomoroagă ; Mărius Baciu — Dorel Popa.**

C. ALEXA, coresp. județean

În etapa de ieri a campionatelor de volei

DINAMOVISTELE AU INVINS CLAR PE PENICILINA IAȘI

● *Alte surprize în întrecerea feminină*

Ieri după-amiază s-a disputat etapa a XIV-a (intermediară) a campionatelor naționale de volei. Iată citeva amănunte :

MASCULIN

STEAUA — C.S.U. GALAȚI 3—0 (3, 14, 13). Partida a fost atractivă în seturile II și III, în care studenții au avut momente de vîrf, punînd deseori la grea încercare pe bucureșteni. Elocvent în acest sens este setul al II-lea, în care gălățenii au condus detașat: 6—0, 7—2, 12—6, 14—11, însă teama de adversar, atît de clară la începutul jocului i-a frustrat de un succes ce ni s-ar fi părut meritat. Și în setul al III-lea scorul a evoluat strîns, studenții fiind însă cei obligați la cursa de urmărire. Aceleași emoții în final (după ce egalaseră la 13), și gălățenii au cedat și acest set. Jocul în general a plăcut prin fazele frumoase realizate de ambele echipe. Au condus foarte bine V. Dumitru și I. Niculescu, ambii din București. **(A.B.)**

RAPID — VOINȚA ARAD 3—0 (10, 6, 7). Joc apatic, fără istoric și fără probleme pentru giuleșteni, învingători în mai puțin de 50 de minute. Rapidiștii, din rîndul cărora s-au remarcat **Drăgan** și **Penciulescu**, au încercat diferite scheme tactice în vederea altor meciuri. Arbitri : Ov. Georgescu și N. Mateescu. **(Iulian COSTINIU)**

TRACTORUL BRAȘOV — DINAMO 0—3 (—8, —11, —10). Localnicii au avut o evoluție mai bună la începutul seturilor. Remarcați : **Stoian, Udișteanu** și **Marinescu** (Dinamo). **Ferencz** și **Rednic** (Tractorul). **(E. BOGDAN — coresp.)**

VIITORUL BACĂU — PROGRESUL BUCUREȘTI 3—2 (9, 11, —11, —15, 11)

UNIVERSITATEA CRAIOVA — UNIVERSITATEA CLUJ 3—0 (8, 12, 10)

ELECTRA BUCUREȘTI—I.E.F.S. 1—3 (—5, 14, —13, —9).

FEMININ

MEDICINA BUCUREȘTI—UNIVERSITATEA CLUJ 3—2 (12, 10, —6, —12, 6). Medicina, fără Eva Klein în formație, putea să cîștige cu 3—0, dar nu a reușit victoria decît cu 3—2. Și asta pentru că și-a permis un moment de respiro în setul II, la scorul de 11—4. Clujencele au profitat, s-au apropiat la 11—10 și, cu toate că au pierdut cu 10—15, minutele acestea le-au folosit, pentru că jocul lor s-a schimbat radical în bine. Ca urmare, studentele din Cluj se comportă tot mai bine în următoarele două seturi, profită și de greșelile medicinistelor și egalează la seturi. Dar, în cele din urmă, valoarea își spune cuvîntul. **(M.T.)**

UNIVERSITATEA TIMIȘOARA—CONSTRUCTORUL BUCUREȘTI 0—3 (—8, —4, —11). Soarta partidei s-a decis în primele două seturi, cînd bucureștencele, cu un joc la fileu în forță și blocaj prompt, au acționat aproape fără greșeală tranșînd victoria în favoarea lor. Revenirea în setul III a Universității a fost tardivă. **(P. ARCAN — coresp.)**

C.S.M. SIBIU — RAPID BUCUREȘTI 0—3 (—6, —6, —7). Doar 44 de minute le-au trebuit campioanelor să încheie conturile cu formația localnică, aflată într-un accentuat declin de formă. C.S.M. a greșit extrem de mult la preluări și la blocaj. Remarcate : **Eugenia Rebac, Mariana Baga** și **Martha Szekely. Arbitri :** Liviu Păltinișean și Octavian Manițiu din Brașov. **(Ilie IONESCU—coresp.)**

FARUL — I.E.F.S. 3—2 (11, 14, —12, —2, 11). În fața unui numeros public, constănțencele au obținut o victorie meritată, după două ore de joc. Partida a fost frumoasă, de mare luptă. Remarcate : **Carmen Marinescu, Viorica Lutsch** (Farul), **Luxa Ghiță** și **Maria Cengher** (I.E.F.S.) **(Ch. GOLDEMBERG — coresp.)**

UNIVERSITATEA BUCUREȘTI —CEAHLĂUL P. NEAMȚ 3—2 (—7, 15, —10, 17, 15). Întrecerea derby a codașelor a prilejuit o luptă dîrză și dese răsturnări de scor. Deși jocul pietrencelor a fost mai clar, iar combinațiile lor mai frumoase, finalizările au lăsat de dorit. Gazdele s-au remarcat mai mult prin elanul cu care au luptat pentru fiecare minge. Remarcate : **Ana Gheorghe** și **Iuliana Popa** (Ceahlăul), **Elena Coman** și **Constanța Ostache** (Universitatea). Arbitri : N. Găleșeanu și N. Beciu. **(Gh. ANDREIȚĂ — coresp.)**

DINAMO — PENICILINA IAȘI 3—0 (14, 12, 13). Gazdele au evoluat foarte bine, au avut un atac penetrant, ceea ce le-a permis să conducă în permanență ostilitățile. De remarcat că în setul I Dinamo a condus cu 12—0 și a fost egalată la 14 ! S-au remarcat: **Helga Bogdan, Mariana Popescu, Margareta Șorban** și **Emilia Stoian** de la învingătoare, respectiv **Ana Chiritescu.** A arbitrat bine cuplul Gh. Borghida din Timișoara — N. Ionescu din București **(Em. F.).**

sportul în lume

DUPĂ VICTORIA HOCHEIȘTILOR NOȘTRI LA BUDAPESTA

MECIUL RETUR A REVENIT UNGARIEI : 4-3

BUDAPESTA, 21 (prin telefon de la trimisul nostru).

Jucînd evident mai slab decît în prima lor confruntare cu reprezentativa țării gazdă și dovedindu-se extrem de nervoși, hocheiștii români au pierdut cea de a doua întîlnire pe care au susținut-o azi (n.r. ieri) în capitala R.P. Ungare. La capătul unui meci destul de echilibrat, în care jucătorii maghiari fiind mai lucizi, mai atenți în pasarea și controlarea pucului au putut fructifica cu promptitudine greșelile de apărare ale echipei noastre, victoria a revenit gazdelor cu scorul de 4—3 (2—1, 2—0, 0—2).

În general, acest al doilea joc dintre selecționatele României și Ungariei a fost de un nivel tehnic și spectacular mai scăzut decît primul și aceasta datorită, pe de o parte, condițiilor atmosferice cu totul neprielnice unui patinoar descoperit (în prima repriză a plouat !), iar pe de altă parte, din cauza nervozității excesive a jucătorilor români, care nu s-au regăsit decît în ultima parte a meciului. Atunci, formația noastră a jucat ceva mai combinativ, nu a mai ținut seama de intervențiile vădit părtinitoare ale arbitrului iugoslav Gabor Lahochi și, cu puțin mai multă atenție, putea chiar să egaleze. Dar, acest lucru nu a fost posibil, deoarece jucătorii români au ratat cîteva ocazii dintre cele mai favorabile.

Cum spuneam meciul a început pe ploaie, gheața fiind de o calitate slabă. Echipa maghiară, acomodîndu-se mai bine cu aceste condiții speciale de joc și-a impus superioritatea, reușind să termine cu un avantaj minim această repriză. În partea a doua, fiind deseori în inferioritate numerică (la un moment dat echipa română a jucat timp de 2 minute doar cu trei jucători de cîmp, fără să primească gol !), hocheiștii noștri au cedat pasul, primind două goluri (unul, în ultimul minut al reprizei, cînd Gheorghiu era eliminat). În repriza a III-a echipa s-a calmat, a impus ritmul care i-a convenit, a dominat în unele perioade destul de insistent, reușind, însă, doar să reducă simțitor din handicap.

Punctele au fost marcate de : **Meszöly, Bikar, Kerestessy, Deak** pentru Ungaria, **Gh. Huțan** (2) și **Costea** pentru **România.** Slab, cu frecvente greșeli, arbitrajul cuplului iugoslav **Zlatko Grgek** și **Gabor Lahochi.**

În cursul zilei de joi echipa română se va deplasa la Graz, unde vineri și sîmbătă va întîlni reprezentativa Austriei.

Romeo VILARA

JUNIORII NOȘTRI ÎNVINGĂTORI ȘI ÎN AL DOILEA MECI.

ROMÂNIA — UNGARIA 3-1 (1-0, 1-0, 1-1)

Cel de-al doilea joc dintre echipele de juniori ale României și Ungariei a furnizat o partidă de hochei agreabilă, disputată într-un ritm rapid, cu numeroase faze frumoase.

Inițiativa au deținut-o mai mult — ca și în primul meci, de altfel — jucătorii noștri, care au avut lungi perioade de dominare și au creat bune ocazii de gol, dar au ratat foarte multe dintre ele, fie din cauza pripelii, fie din cauza impreciziei în șut. În plus, ei s-au izbit de forma excepțională a portarului advers **Eperjessy,** care a avut nenumărate intervenții salutare. Oricum, **față de anul trecut, selecționata noastră de hochei juniori ni se pare în real progres Ea a cîștigat în patinaj, în viteză, în tehnică, dispunînd de o serie de jucători intr-adevăr valoroși.**

Oaspeții au evoluat mai bine decît marți, ceea ce explică și scorul mult mai strîns. Ei au aplicat cu precădere tactica contraatacului, surprinzînd în mai multe rînduri apărarea noastră. Una dintre aceste incursiuni s-a soldat cu gol, celelalte au fost blocate de portarul **Gh. Huțanu,** curajos, sigur în intervenții, aseară.

Au marcat : **Both, Olenici** și **V. Huțanu** (România), respectiv **Kövesi.**

A condus foarte bine cuplul bulgar **V. Popov — L. Noncev**

Valeriu CHIOSE

FAVORIȚII OBȚIN VICTORII ÎN INDOOR-UL DE LA SALISBURY

NEW YORK, 21 (Agerpres). — Campionatele internaționale „indoor" de tenis ale S.U.A. au continuat la Salisbury (Maryland) cu primele partide din turul doi al probei de simplu. Jucătorul român **Ilie Năstase,** calificat direct în această fază a competiției, l-a întîlnit pe campionul de juniori al S.U.A., **Patrick Dupré,** în fața căruia a cîștigat cu 6—4, 6—3. În turul trei, Năstase îl va întîlni pe americanul **Mike Estep,** care l-a eliminat cu 6—4, 6—4 pe cehoslovacul **Jan Kukal.** Alte rezultate: **Owens** (S.U.A.) — **Mulligan** (Italia) 6—3, 6—4 ; **Dent** (Australia — **Vazquez** (Argentina) 6—3, 6—4.

Au început și întrecerile probei de dublu. Cuplul **Ion Țiriac** (România) — **Jimmy Connoros** (S.U.A.) a învins cu 6—3, 6—4 perechea americană **Jefr Austin — Raz Reid.** În alte două partide s-au înregistrat rezultatele : **Paish** (Anglia), **Seewagen** (S.U.A.) — **Kukal, Hrebec** (Cehoslovacia) 4—6, 6—2, 6—4; **Estep, Owens** (S.U.A.) — **Amaya, Dejesus** (S.U.A.) 6—4, 7—5.

I. E. F. S. A CÎȘTIGAT TURNEUL INTERNAȚIONAL DE BASCHET FEMININ

Ieri, sala Constructorul a găzduit ultimele partide din cadrul turneului internațional de baschet feminin, organizat de clubul Politehnica București. Competiția, menită să verifice stadiul de pregătire al divizionarelor A înaintea începerii returului a constituit o reușită deplină. Baschetbalistele de la I.E.F.S., care au avut o comportare constant bună, s-au impus în toate cele trei partide, cîștigînd pe merit turneul.

I.E.F.S. — CONSTRUCTORUL 67—41 (34—12). Această partidă ne-a oferit prilejul să vedem la lucru două echipe cu o concepție de joc și o evoluție diametral opuse. Studentele au abordat cu toată seriozitatea meciul, fiind în majoritatea cazurilor primele la minge. În schimb, baschetbalistele de la Constructorul au avut din nou o evoluție îngrijorătoare, care ar trebui să dea de gîndit conducerii echipei, mai ales că pînă la începerea returului mai sînt puține zile. Elevele antrenorului Ion Nicolau sesizînd din start că au în față un adversar care nu-i va opune rezistență, încep furtunos partida, conducînd în min. 15 cu 31—3 ! Jocul se mai echilibrează apoi, dar diferența rămîne pînă la sfîrșitul partidei în limitele categoricului. Au marcat : Pantea 18, Tita 7, Deak 9, Szabo 10, Popov 6, Petric 10, Degeratu 2, Ciurea 2, Iftimie 2, Petrea 1 pentru I.E.F.S., respectiv Godeanu 11, Popescu 8, Gheorghe 8, Barabaș 7, Petreanu 3, Rădiță 2, și Ciortan 2.

POLITEHNICA BUCUREȘTI — WHITE STARS 62—48 (30—25). Cele două echipe au oferit o dispută dîrză, baschetbalistele olandeze dînd o replică hotărîtă. Victoria bucureștencelor se datorește în special jocului excelent al Gabrielei Ciocan.

Clasament final : 1. I.E.F.S. 6 p, 2. Politehnica 5 p. 3. White Stars 4 p. 4. Constructorul 3 p.

TURNEE INTERNAȚIONALE DE ȘAH

MALAGA. — Turneul internațional de sah **„Costa del Sol"** a continuat cu disputarea partidelor din runda a 10-a. Quinteros l-a învins pe Rossolimo, Matanovici pe Torre, iar Medina a cîștigat la Martz. **Marele maestru român Florin Ghorghiu a remizat în 20 de mutări cu cehoslovacul Miroslav Filip.** La egalitate s-au încheiat partidele : Parma — Benko și Ruiz — Pomar. Partida Quinteros — Martz, întreruptă în runda anterioară, s-a încheiat remiză. Lider al clasamentului se menține **Quinteros** (Argentina), cu 7 puncte, urmat de **Matanovici** (Iugoslavia) și **Benko** (S U.A.) 6 p, **Gheorghiu** (România), **Filip** (Cehoslovacia), **Torre** (Filipine) — 5½ p, **Medina, Pomar** (ambii Spania) **Parma** (Iugoslavia) — 5 p. **etc.**

BUDAPESTA. După consumarea a 7 runde și a partidelor întrerupte, în turneul internațional de șah de la Budapesta în fruntea clasamentului se află **Gheller** și **Vaganian** (ambii U.R.S.S.), cu cîte 5½ puncte, urmați de **Adorian, Szabo** (ambii Ungaria) — 4½ p, **Antoșin, Karpov** (ambii U.R.S.S.), **Hort** (Cehoslovacia) și **Rivly** (Ungaria) — 4 p. În runda a 7-a **șahistul român Victor Ciocâltea a remizat cu marele maestru sovietic Efim Gheller,** rezultat consemnat și în partidele Lengyel — Hort, Antoșin — Karpov, Adorian — Bilek și Ribly — Vaganian. Sax a cîștigat la Velimirovici. Rezultate înregistrate în partidele întrerupte : Ribly — Hecht 1—0; Vaganian — Adorian ½—½ ; Karpov — Lengyel ½—½.

PE TERENURILE DE FOTBAL

Selecționata secundă a **Bulgariei,** aflată în turneu în **Australia,** a jucat la Melbourne cu reprezentativa țării gazdă, pe care a învins-o cu scorul de **2—0 (1—0).** Cele două goluri au fost marcate de **Vasiliev,** în minutele 21 și 60.

Echipa **Argentinei,** care recent a întrecut cu scorul de 3—2 reprezentativa R. F. a Germaniei, a susținut un meci la Tel Aviv împotriva selecționatei **Israelului.** Partida s-a încheiat la egalitate : **1—1 (1—1).** Scorul a fost deschis de gazde, în minutul 31, prin **Shum.** După numai cinci minute, oaspeții au egalat prin golul înscris de **Heredia.**

Într-un meci restanță din etapa a 21-a a campionatului portughez echipa **Benfica Lisabona** a învins, pe teren propriu, cu scorul de **3—0** formația **Barreirense.** În urma acestei victorii, Benfica Lisabona a totalizat 42 de puncte (golaveraj 71—10 !) și conduce detașat în clasament. Pe locul secund se află **Belenenses, cu 31 puncte.**

Campionatele mondiale universitare de tenis de masă

MÎINE, ÎNCEP PROBELE INDIVIDUALE

Echipa feminină a României a ratat calificarea în finală

HANOVRA, 21 (prin telefon). De trei zile, amatorii de ping-pong din acest frumos oraș vest-german sînt spectatorii întrecerilor primei ediții a campionatelor mondiale universitare de tenis de masă (33 de fete și 82 de băieți din 20 de țări). Dacă în prima zi au fost înregistrate rezultate scontate, în schimb, în următoarele două zile au fost consemnate o serie de surprinzătoare înfrîngeri care au scos din cursă, mai ales în competiția feminină, echipele României și U.R.S.S., pornite în mod normal ca favorite.

În prima partidă, team-ul nostru **(Carmen Crișan — Eleonora Vlaicov)** a acționat cu precizie, învingînd cu 3—0 formația Suediei. S-a cîștigat fără emoții, pierzîndu-se doar un singur set și acela în meciul de dublu.

A venit apoi întîlnirea a doua, cea cu echipa Angliei. După cum se știe fetele noastre au ieșit învingătoare cu 3—1. În cursul jocului, am constatat, după cum afirma într-o discuție și **Ella Constantinescu,** antrenorul federal, că Vlaicov a evoluat sub posibilitățile ei, jucînd lent și de multe ori cu mingi trimise fără adresă. Ea a pierdut cu 0—2 (—16, —19) partida cu Lisle, o sportivă mai puțin cunoscută, dar care a știut să contreze cu multă viteză. Trecînd și acest hop, echipei noastre îi mai rămînea să dispute întîlnirea cu selecționata R.F. a Germaniei și în caz de victorie să susțină apoi finala. Dar, atît Vlaicov cît și Crișan au evoluat slab și au pierdut cu 1—3. Crișan a cedat în fața lui Wiebke Hendriksen (campioana țării sale) cu 1—2 (—19, 14, —12), dovedind, din nou, că nu se acomodează cu o adversară care preferă defensiva exagerată. Aceeași Hendriksen a surclasat-o apoi pe Eleonora Vlaicov cu 2—0 (8, 15).

Tot la capitolul surprizelor a fost consemnată și înfrîngerea (cu 1-3) a echipei U.R.S.S. (condusă de celebra Zoia Rudnova) în partida cu formația Cehoslovaciei.

În meciul pentru locul 3 : U.R.S.S. — România 3—1.

În competiția masculină am putea spune că uneori băieții noștri, în special **Teodor Gheorghe** de la Politehnica București, au luptat cu multă ambiție, oferindu-ne unele seturi spectaculoase. Păcat însă că, în general, toți trei, Teodor Gheorghe, Șerban Doboși, Iancu Singiorzan, intrau la mese timorați, pierzînd cu ușurință primul set, înscriind o revenire tardivă. În partida cheie (Iugoslavia — România 5—3), Gheorghe a jucat excelent, învingînd pe Cordas (2—0) și Karakașevici (2—1), pentru ca la scurt interval, cuprins de o mare emoție, el să piardă cu 0—2 la Mesaros, al treilea component al team-ului advers.

În meciul pentru locul 7: România — Franța 5—3.

Finalele (Cehoslovacia — R. F. a Germaniei la fete și U.R.S.S. — Iugoslavia la băieți) urmează să se desfășoare în cursul nopții, tîrziu.

Paul OCHIALBI

BALCANIADA DE SCHI

(Urmare din pag 1)

pentru titlu și își vor valorifica cu toată convingerea posibilitățile de a urca pe podiumul de premiere.

La juniori, iugoslavii Heltl, Mentinger, Ozelj, bulgarul Evgheni Klenov vor îngreuia enorm misiunea de încredere și de onoare pe care o au **Ion Cavasi, Florin Barbu** și ceilalți juniori români. Spre a fi strict obiectivi, aceștia au prima șansă în slalom, iar cei iugoslavi — credem — la slalom uriaș. La junioare, **Nuți Degeratu** și **Nela Simion** au ocazia să dovedească creșterea valorică obținută în acest an, dar misiunea lor nu este deloc ușoară în fața schioarelor bulgare **Zlatareva** și **Toteva** și a iugoslavelor **Cerpes** și **Cresnar.**

La fond seniori, bulgarul **Petar Pankov,** campion balcanic al ultimelor trei ediții, este — la prima vedere — principalul favorit. Nu este exclus ca și alți doi schiori bulgari, **Toskov** și **Velicikov,** să confirme rezultatele anului trecut și să-l urmeze în clasament pe Pankov. **Voicu** și **Gîrniță,** principalii noștri alergători, au o sarcină extrem de dificilă, atît în proba individuală cît și la ștafetă. Există totuși posibilitatea revanșei care încă de la antrenamente și, mai ales, prin rezultatele de la „naționale", am înțeles că se pregătește.

La fond juniori și junioare, **Ferencz Foriko** și **Elena Bâșa** au obținut o clasă care ne face să credem că pot cîștiga titlurile balcanice. **Foriko** va găsi în **Brajnik** (Iugoslavia) un redutabil adversar, campion al ediției precedente, în timp ce prin trecerea iugoslavei Cardez la senioare, **Bâșa** poate depăși cu destulă ușurință opoziția iugoslavelor **Rupe, Bešter** și **Lotrici.**

În concluzie, se poate spune că la această ediție echipa României are șansa de a cuceri cele mai multe medalii în comparație cu Balcaniadele trecute, în care numărul maxim a fost de cîte trei medalii în anii 1968 și 1969 și cîte două în 1971 și '72.

AU FOST DEFINITIVATE ECHIPELE ROMÂNIEI

Au fost definitivate **loturile probelor alpine și de fond ale României.** Ele cuprind pe cei mai în formă și mai bine pregătiți schiori la această oră. Iată componența lor : PROBE ALPINE, **seniori :** Dan Cristea, Gheorghe Vulpe, Constantin Văideanu, Dorin Munteanu (absentează Virgil Brenci, încă nerefăcut după o entorsă) ; **juniori :** Ion Cavași, Nandor Szabo, Florin Barbu ; **junioare :** Nela Simion, Eva Mezei, Nuți Degeratu ; PROBE DE FOND : **seniori :** Gheorghe Gîrniță, Gheorghe Voicu, Nicolae Cojocaru, Vasile Papuc ; **juniori :** Ferencz Foriko, Samoilă Tomoș, Gheorghe Ionetecu, Ion Călin ; **junioare :** Elena Bâșa, Iuliana Pața, Ana Bădescu.

Constantin Văideanu *este unul dintre protagoniștii întrecerilor de slalom din cadrul Balcaniadei.*

Foto : Theo MACARSCHI

Corespondență specială pentru SPORTUL

SCHIORII BULGARI ȚINTESC CELE MAI BUNE PERFORMANȚE LA BALCANIADĂ

Am stat de vorbă cu antrenorii echipei naționale de schi a Bulgariei **(Mitov** — fond bărbați, **Popanghelov** — discipline alpine **și Vasileva** — fond femei). Toți de aceeași părere : la Poiana Brașov, cu prilejul Balcaniadei, schiorii bulgari trebuie să obțină cele mai bune performanțe pe care le-au realizat vreodată în cadrul întrecerilor balcanice. Specialiștii argumentează această afirmație prin faptul că niciodată, pînă acum, schiorii fruntași din Bulgaria nu au avut o pregătire atît de temeinică. În lunile de vară, specialiștii în probele alpine s-au antrenat în munții Pirin, unde au găsit excelente condiții și zăpadă suficientă. Din noiembrie și pînă acum, alpinii **Resmiev, Penev, Dikov, Georgiev** și ceilalți au parcurs o mulțime de piste din Austria, Franța, Italia, Elveția și Iugoslavia, unde s-au antrenat și au concurat împreună cu elita mondială.

Și fondiștii (bărbați și femei) au putut efectua încă din luna noiembrie mulți kilometri pe schiuri. Dar, în general, se poate spune că din cauza lipsei de zăpadă, nu numai acasă ci și în întreaga Europă, alpinii bulgari și-au concentrat atenția mai ales asupra slalomului special. Așadar, pregătirea lor nu este completă pentru disciplinele dinamice : coborîrea și slalomul uriaș. Constatarea aceasta reiese și din rezultatele obținute. Cu prilejul trofeului „Rodopa", disputat în Bulgaria, slalomul a fost cîștigat de **Sașko Dikov,** care a lăsat în urma sa nume cunoscute ca Strikne, Hinterholzer (Austria), Fischer (Elveția), Sohor (Cehoslovacia) și alții. **Gheorghi Kociov** s-a clasat primul la slalomul paralel din cadrul campionatelor europene pentru juniori disputate în R.F.G. Dar, fără îndoială, cel mai bun dintre toți alpinii este **Ivan Penev,** un tînăr talentat, care posedă nu numai o bună tehnică și simț tactic, ci totodată o bună condiție fizică. Pe acești trei sportivi (Penev, Kociov și Dikov) se întemeiază speranțele noastre pentru Poiana Brașov.

Printre fondiști — care în mod tradițional au o faimă bună în schiul balcanic — vom cita numele campionului țării **Petar Pankov, Luben Toskov, Petar Velicikov** și **Dimitar Vașarov.** Acești patru schiori (dar, în special, Pankov și Toskov) se află în cea mai bună formă și au șanse la primele locuri. Aș dori ca în final să citez și numele fondistelor care posedă calitățile necesare unei bune performanțe : **Vanghelina Peșinska, Velicika Pandeva,** și **Siika Karanlakova.**

EMIL ANTONOV
„Naroden Sport" — Sofia

Caleidoscop

SABIA — ARMĂ ELECTRICĂ ?

La Budapesta a avut loc, nu de mult, prima ședință a unei comisii speciale — instituită de Federația internațională de scrimă în timpul J.O. de la München — care studiază mijloacele de activizare a întrecerilor de sabie. Reprezentanți ai federațiilor din U.R.S.S., Franța, Polonia, Italia și Ungaria, sub conducerea fostului campion mondial și olimpic, **Pal Kovacs,** au dezbătut în prima reuniune problemele aparaturii electrice ce urmează să stabilească „tușul" în întrecerile de sabie, ocupîndu-se de asemenea de modificarea cîtorva prevederi regulamentare. În urma propunerilor făcute la Budapesta, se apreciază că, în viitorul apropiat, Federația internațională va decide „îngreunarea" armei (și implicit a luptei...) prin creșterea grosimii sabiei cu un milimetru.

MAMA ȘAHISTULUI

Iată un amănunt mai puțin cunoscut din viața familială a noului campion mondial de șah **Bobby Fischer.** Mama sa, dr. **Regina Fischer-Pustan,** o pediatră în vîrstă de aproape 60 de ani, s-a dovedit una dintre aprigele apărătoare ale cauzei poporului vietnamez. În toamna trecută, șocată de sălbăticia războiului din Vietnam, ea a părăsit spitalul unde lucra și cu ajutorul primei de asigurare pentru bătrînețe (pe care a revendicat-o prematur) a pornit într-un lung și obositor turneu pedestru, demonstrînd pentru pace în Vietnam. După cum se vede, nici vocea ei n-a sunat în pustiu...

HOCHEIUL LA GRĂDINIȚĂ

După cum relatează presa canadiană, la Montreal a fost înființat un nou club de hochei, al cărui stadion de gheață este veșnic ocupat, plin de rîsete și voie bună. E vorba de echipa „Mini-Canadians", ai cărui antrenori și-au fixat ca scop să învețe arta patinajului și a mînuirii crosei, pe scurt introducerea în lumea hocheiului a copiilor în vîrstă de 4—6 ani.

Ceva asemănător, dar într-un domeniu puțin mai diferit se petrece și în R.F. a Germaniei, unde — după neașteptata medalie de aur obținută de sportivii vest-germani la J.O. în finala hocheiului pe iarbă — interesul pentru acest sport a crescut brusc printre tineri. Federația respectivă a alcătuit un plan prin care o serie de săli de sport au fost amenajate cu covoare de iarbă sintetică. Prin simplificarea unor reguli, jocul s-a popularizat în toate școlile, ba chiar și în grădinițele de copii din această țară.

Acest locuitor al Vienei pare a fi foarte convins de noile teorii medicale, care recomandă practicarea sportului de la vîrstă fragedă. El își aduce băiețelul — în vîrstă de un an încă neîmplinit ! — pe pîrtia de schi de la Schruns, deocamdată însă confortabil așezat în rucsacul din spinare...

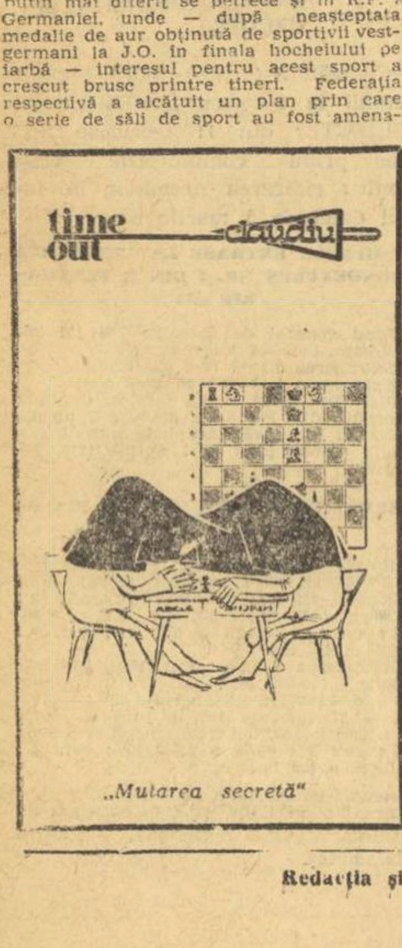

„Mutarea secretă"

ANNEMARIE PRÖLL ABANDONEAZĂ ?

Celebra schioară austriacă **Annemarie Pröll,** vedeta nr. 1 a schiului alpin feminin, care deține un palmares excelent în prestigioasa „Cupă mondială" — pe care a cîștigat-o de două ori, iar în ediția actuală conduce detașat — vrea să abandoneze sportul zăpezii. Ea a declarat, recent, că cel mai tîrziu anul viitor se va retrage din schi !...

Motivele n-au fost dezvăluite. Este oricum curios ca o schioară cu performanțe strălucite să abandoneze la numai 20 de ani (Annemarie va împlini această vîrstă la 2 martie). Ziariștii cred că „amintirile" de la Sapporo sînt de vină. Sportiva austriacă, marea favorită a întrecerilor de schi de la J.O. de anul trecut, a căzut în ambele curse de slalom și a cucerit numai medalii de argint. De rușine, cum spunea ea, medaliile le-a ascuns în casa părintească din mica localitate montană din regiunea Salzburgului, ca să nu le mai vadă nimeni...

Mulți își pun întrebarea, dacă vestea organizării J.O. din 1976 la Innsbruck, în munții ei nu va schimba hotărîrea marii campioane. Ar fi un bun prilej pentru Annemarie Pröll să schimbe medaliile de argint de la Sapporo în aur...

DEFICITUL VITEZIȘTILOR DE PROFESIE

Odată cu încheierea așa-zisului campionat mondial al patinatorilor de viteză profesioniști, desfășurat pe pista stadionului Ulevi din Göteborg, practic se poate spune că a luat sfîrșit primul sezon al „Circului patinatorilor de viteză". Potrivit comentatorilor sportivi suedezi, concluziile sînt departe de a fi liniștitoare pentru creatorii Ligii profesioniste a gheții. Cea mai mare deziluzie pentru cei care au avut ideea acestui campionat rezervat profesioniștilor a fost dezinteresul publicului față de concursul de la Göteborg. Ziarul „Svenska Dagbladet" menționează că deficitul s-a ridicat la circa 750 000 de coroane. Comentatorul sportiv al ziarului „Dagens Nieheter" crede că „Circul patinatorilor profesioniști" nu va avea o viață prea lungă.

După cum am anunțat, campionatul a fost cîștigat de fostul campion olimpic **Ard Schenk,** dar rezultatele sale — 40.62 la 500 m și 2:03.3 la 1 500 m — sînt inferioare celor obținute în perioada cînd era amator. Un rezultat mai deosebit a obținut sprinterul **Hasse Boerjes** (Suedia), cronometrat cu 39.30 în proba de 500 m.

IRINA PRESS REVINE !

Irina Press, care, împreună cu sora sa Tamara, a fost una dintre cele mai valoroase atlete ale U.R.S.S., a condus la Budapesta, delegația de concurenți a clubului Dinamo Moscova, care, la sfîrșitul săptămînii trecute, a participat la un concurs pe teren acoperit în capitala Ungariei. Într-o declarație făcută unui corespondent al M.T.I., Irina Press, absolventă a Institutului de Cultură Fizică din Moscova, a declarat că ea continuă să se ocupe de atletism, conducînd antrenamentele unui grup de sportive la centrul clubului Dinamo Moscova.

Referindu-se la apropiatele campionate europene de atletism pe teren acoperit de la Rotterdam, Irina Press și-a exprimat părerea că la aceste întreceri se vor realiza mari performanțe și probabil din nou reprezentanții U.R.S.S. și R.D. Germane vor fi protagoniștii întrecerilor.

SUCCESUL COMERCIALIZAT... COSTĂ !

Federația elvețiană de bob a luat o măsură pilduitoare. Ea a avut tăria de a suspenda pe un sezon întreg și de a anula licența de bober a unui membru al echipajului campion olimpic de bob 4 persoane pilotat de Jean Wicki. Este vorba de boberul **Hans Leutenegger,** căruia i se reproșează că, după întoarcerea de la Sapporo, și-a „comercializat" succesul sportiv!

TELEX ● TELEX ● TELEX

Cu prilejul concursului atletic de la Fort Worth (Texas). Al Feuerbach a cîștigat proba de aruncare a greutății cu 20,70 m. Pe locul secund s-a situat compatriotul său George Woods — 19,99 m, urmat de campionul olimpic Wladislaw Komar (Polonia) — 19,30. Proba de săritură cu prăjina s-a încheiat cu victoria surprinzătoare a americanului Roland Carter — 5,22 m, care l-a întrecut pe suedezul Kjell Isaksson cu 5,06 m. Fred Newhouse a terminat învingător în cursa de 440 y plat, în timpul de 46,7.

■

Campioana mondială de patinaj viteză (sprintere), americana Sheila Young a dominat întrecerile concursului internațional disputat pe patinoarul de la Inzell. Ea a cîștigat proba de 500 m cu timpul de 43,88 și a ocupat primul loc în cursa de 1000 m în 1:32,67.

■

În turneul de tenis de la Köln, pakistanezul Haroon Rahim a furnizat o surpriză, eliminîndu-l pe Tom Gorman (S.U.A.): 6—3, 6—3. Alte rezultate: Stolle — Lal 8—2, 7—6; Rosewall — Barthes 2—6, 6—2, 7—6; El Shafei — Pala 7—6 7—5; Tanner — Ulrich 6—1, 6—1; Kodes—Franulovici 6—1, 6—3; Metreveli — Chanfreau 6—2, 6—2; Ashe — Leonard 6—? 6—3; Okker — Van Dillen 2—6, 6—2, 2—0 ab.; Fairlie — Jovanovici 6—1, 7—6.

■

Cu prilejul unui concurs internațional de sală desfășurat în Berlinul Occidental, cunoscutul atlet belgian Emile Puttemans a stabilit, într-o singură cursă, trei noi performanțe mondiale, pe teren acoperit. Emile Puttemans a fost cronometrat la sfîrșitul cursei de două mile cu timpul de 8:13,2 (vechiul record 8:17,8) la 2 000 m cu 5:00,0 (vechiul record 5:04,4) și la 3 000 m cu 7:39,2 (vechiul record 7:45,8).

■

Cea de-a 73-a ediție a concursului internațional de spadă „Trofeul Monal" s-a încheiat, la Paris, cu victoria scrimerului maghiar Sandor Erdös, care l-a învins, în baraj, cu 5—2 pe suedezul Edling. Clasamentul final : 1. Erdös (Ungaria) — 4 v ; 2. Edling (Suedia) — 4 v; 3. Allemand (Franța) — 3 v; 4. Peter (R. F. a Germaniei) — 3 v; 5. Pezza (Italia) — 1 v; 6. Fenyvesi (Ungaria) 0 v.

■

Tradiționala competiție ciclistă internațională „Marele Premiu Beausoleil" a fost cîștigată în acest an de rutierul italian Michelle Dancelli, care a parcurs 110 km în 2h și 40 min. Cu același timp au mai fost cronometrați 30 de cicliști, printre care italienii Bergamo, Moser Conti, Zilioli, belgienii Van Schil, Soruyt, suedezul Gosta Petterson și francezii Ducreux Poulidor și Nogues. Cunoscutul campion belgian, Eddy Merckx, marele favorit al cursei a fost clasat pe locul 13.

■

În cadrul campionatului unional de hochei pe gheață a fost înregistrată o surpriză: cunoscuta echipă ȚSKA Moscova a pierdut cu scorul de 3—7 partida susținută pe teren propriu cu formația Torpedo Gorki. În alte două meciuri disputate s-au înregistrat următoarele rezultate : Avtomobilist Sverdlovsk — SKA Leningrad 8—3; Himik Voskresensk — Spartak Moscova 2—9.

■

La Moscova, au continuat întrecerile campionatului mondial de hochei cu mingea (bandy). După ce în ziua a doua a învins Finlanda cu 8—3 (3—1), reprezentativa U.R.S.S. a obținut în cea de-a treia zi a competiției o nouă victorie, învingînd cu scorul de 5—1 (3—1) selecționata Suediei. Într-o altă partidă, Finlanda a dispus cu 3—2 (1—0) de Norvegia. În clasament, pe primul loc se află formația U.R.S.S., care totalizează 6 puncte.

Redacția și administrația : București, str. Vasile Conta nr. 16 ; telefoane : centrala 11.10.05, secția corespondenți 11.51.09, interurban 72 și 286 , telex : sportrom buc. 180. Tiparul I. P. „Informația", București 40 368

PROLETARI DIN TOATE ȚĂRILE, UNIȚI-VĂ!

Sportul

ZIAR AL CONSILIULUI NAȚIONAL PENTRU EDUCAȚIE FIZICĂ ȘI SPORT

ANUL XXIX — Nr. 7333 | 4 PAGINI 30 BANI | Vineri 23 februarie 1973

ȘEDINȚA CONSILIULUI DE STAT

În ziua de 22 februarie 1973 a avut loc, la Palatul Republicii, ședința Consiliului de Stat, prezidată de tovarășul Nicolae Ceaușescu, președintele Consiliului de Stat.

La ședință au participat ca invitați miniștri și alți conducători ai organelor centrale de stat, precum și președinți ai unor comisii permanente ale Marii Adunări Naționale.

Consiliul de Stat a dezbătut și adoptat: decretul privind conducerea ministerelor și a celorlalte organe centrale ale administrației de stat pe baza principiului conducerii colective; decretul privind înființarea, organizarea și funcționarea Consiliului Financiar-Bancar; decretul privind organizarea și funcționarea consiliilor și comisiilor tehnico-economice; decretul privind evaluarea în cimp a producției agricole vegetale; decretul privind dreptul la conferirea Ordinului Muncii clasa I unităților agricole socialiste care realizează producții mari; decretul cu privire la gospodărirea anvelopelor și camerelor de aer; decretul pentru modificarea Legii nr. 7/1971 privind organizarea și dezvoltarea activităților industriale, de prelucrare a produselor agricole, construcții și prestări de servicii în unitățile aparținînd consiliilor populare, cooperației agricole, meșteșugărești și de consum; decretele privind unele modificări ale Legii nr. 58/1968 pentru organizarea judecătorească, ale Codului de procedură civilă, ale Legii nr. 59/1968 privind comisiile de judecată, precum și ale decretului privind organizarea și funcționarea Ministerului Justiției.

Consiliul de Stat a ratificat Convenția privind colaborarea în navigația maritimă comercială, încheiată la Budapesta la 3 decembrie 1971.

Toate decretele adoptate au fost, în prealabil, dezbătute și avizate favorabil de comisiile permanente de specialitate ale Marii Adunări Naționale, precum și de Consiliul Legislativ.

Consiliul de Stat a examinat rapoartele comisiilor permanente ale Marii Adunări Naționale care, din însărcinarea Consiliului de Stat, au analizat: modul de aplicare a dispozițiilor Legii nr. 7/1971 privind organizarea și dezvoltarea activităților industriale, de prelucrare a produselor agricole, construcții și prestări de servicii în unitățile aparținînd consiliilor populare, cooperației agricole, meșteșugărești și de consum; modul cum Ministerul Industriei Chimice s-a preocupat de asigurarea cu materii prime și auxiliare a principalelor unități beneficiare, de intrarea în funcțiune a noilor capacități de producție și de realizarea parametrilor proiectați la instalațiile puse în funcțiune; modul de aplicare a dispozițiilor Legii nr. 71/1969 privind contractele economice.

În urma dezbaterilor care au avut loc, Consiliul de Stat a aprobat concluziile rapoartelor și propunerile făcute de comisiile permanente ale Marii Adunări Naționale și a dispus ca, atît Consiliul de Miniștri, cît și ministerele și alte organe centrale să ia măsuri pentru aducerea lor la îndeplinire și să informeze Consiliul de Stat asupra măsurilor adoptate.

Consiliul de Stat a examinat apoi unele cereri de grațiere.

În continuare, au fost soluționate probleme ale activității curente.

LA PLENARA CLUBULUI „CEAHLĂUL" PIATRA NEAMȚ

SPIRIT COMBATIV, ATITUDINE EXIGENTĂ FAȚĂ DE LIPSURILE DIN ACTIVITATEA SPORTIVĂ DE PERFORMANȚĂ

Plenara clubului „Ceahlăul", desfășurată recent, a analizat în prezența activului salariat și nesalariat, a numeroși invitați, animatori ai mișcării sportive din municipiul Piatra Neamț, munca depusă în anul 1972, stabilind totodată măsuri pentru îmbunătățirea activității în 1973.

Darea de seamă prezentată a evidențiat unele succese demne de remarcat, printre care sporirea numărului sportivilor din secțiile de performanță, prestigioasa activitate a celei mai tinere secții a clubului — cea de canotaj, atingerea unor obiective prevăzute pentru anul 1972, depășirea planului de venituri, sporirea bazei tehnico-materiale. Așa cum este însă firesc, atît în darea de seamă cît, mai ales, în discuții au fost abordate, în spirit critic, combativ, unele neajunsuri ce se fac încă simțite la clubul „Ceahlăul" și care se cer a fi grabnic lichidate.

Majoritatea participanților la discuții cît și ponderea principală a măsurilor stabilite pentru acest an au vizat disciplinele cu greutate în ansamblul sportului de performanță din Piatra Neamț. În acest context s-a subliniat, pe bună dreptate, că de vreme îndelungată se așteaptă performanțe la **atletism**, cunoscut fiind că orașul dispune de toate condițiile pentru aceasta — un mare număr de tineri (peste 14 000 aflîndu-se în școli) și o bază materială corespunzătoare — dar **o continuă fluctuație a antrenorilor, cît și lipsa de continuitate în pregătirea sportivilor selecționați a condus la permanentizarea unor rezultate modeste, sub posibilități.** Aceasta și ca urmare a faptului că obiectivele ce urmau să fie realizate n-au fost urmărite, conducerea clubului nu a făcut din controlul îndeplinirii sarcinilor un obiectiv principal, ci s-a limitat doar la analize periodice, uneori superficiale.

IONEL MARIN
secretar al Comitetului municipal Piatra Neamț al P.C.R.

(Continuare în pag. a 3-a)

Atletul sovietic Valeri Voikin ne-a promis o aruncare de 20 m la greutate

„CUPA DE CRISTAL" A INTRAT ÎN CIRCUITUL MARILOR ÎNTRECERI ATLETICE INDOOR

Deși se află doar la cea de a VI-a ediție, „Cupa de cristal" are un frumos renume în atletismul internațional. Organizatorii acestei întreceri indoor au avut grijă să plaseze în fiecare an competiția cu cel mult două săptămîni înaintea campionatelor europene de sală, perioadă ideală pentru o ultimă verificare sau un test decisiv în vederea obținerii mult-rîvnitului barem de participare la campionatul continental. Aceasta și explică prezența pe listele de înscrieri — aproape în fiecare an — a unor sportivi de mare valoare, care ulterior au obținut succese și performanțe răsunătoare în cele mai mari competiții atletice din lume. Să răsfoim puțin filele acestei relativ tinere Cupe...

...24—25 februarie 1968. În sala Steaua — primul concurs internațional indoor dotat cu „Cupa de cristal". Alături de cei mai buni atleți români sînt prezenți sportivi din Bulgaria și Polonia. Rezultate nesemnificative, ca la orice început. Și un amănunt organizatoric: în lipsa unui sector adecvat, proba de aruncare a greutății (cîștigată de A. Gagea cu 16,57 m) s-a desfășurat în sala Floreasca II.

...Un an mai tîrziu — premieră în noua sală a complexului sportiv „23 August" a concursului dotate cu frumosul trofeu oferit de F.R.A. Sînt prezenți oaspeți din 6 țări. Printre aceștia, cehoslovacul Nadenicek (6,7—50 m g) care avea să ajungă finalist (110 m g) la München și compatrioata sa Eva Putnova (6,6—50 m). Sovieticii Mihai Bariban (7,74 m) și Tatiana Bicikova (6,27 m — record ce avea să dăinuiască pînă în 1972), cîștigă probele de săritură în lungime, iar D. Pîștalu trece de 5,00 m la prăjină (5,01 m). Consemnăm și o primă ediție a duelului Șerban Ioan-Csaba Dosa la înălțime. Rezultatul: Ș. Ioan 2,14 m — C. Dosa 2,11 m. Bucureștenii au avut și primătorii jucători: **M. Tăbăraș, C. Curcă, Al. Dărăban** și **O. Vilcioiu** (masculin); **Virginia Ruzici, Mariana Simionescu** și **Florența Mihai** (feminin). Lotul tenismenilor cehoslovaci urmează să sosească în cursul zilei de azi.

Întrecerile se desfășoară sîmbătă și duminică, după un program ce va fi stabilit în cadrul ședinței tehnice de astăzi.

(Continuare în pag. a 2-a)

SE ÎNTREC TINERII TENISMENI AI ROMÂNIEI ȘI CEHOSLOVACIEI

La sfîrșitul acestei săptămîni, Capitala țării noastre va găzdui o nouă întîlnire internațională de tenis. Vor sta față în față selecționatele de tineret (sub 21 de ani) ale României și Cehoslovaciei. În vederea acestei întîlniri, au fost reținuți următorii jucători: **M. Tăbăraș, C. Curcă, Al. Dărăban** și **O. Vilcioiu** (masculin); **Virginia Ruzici, Mariana Simionescu** și **Florența Mihai** (feminin). Lotul tenismenilor cehoslovaci urmează să sosească în cursul zilei de azi.

Întrecerile se desfășoară sîmbătă și duminică, după un program ce va fi stabilit în cadrul ședinței tehnice de astăzi.

Azi, în sala Floreasca,

DIVIZIONARELE DE BASCHET își reiau întrecerea

Cele 12 echipe masculine participante la ediția a XXIV-a a campionatului național de baschet își reiau disputa, după o întrerupere de două luni. Ele vor susține, astăzi, mîine și duminică, în sala Floreasca, meciurile primelor trei etape ale celui de al doilea tur al competiției, inaugurînd, astfel, seria turneelor care suscită, de obicei, o atractivitate deosebită. În acest sens, sperăm că fruntașele baschetului românesc se vor ridica la nivelul așteptărilor și vor furniza partide spectaculoase, în care efortul fizic, calitățile tehnice și „armele" tactice să se împletească armonios. Mai sperăm să remarcăm în jocul divizionarelor A cîteva din învățămintele oferite de pasionantele întîlniri internaționale desfășurate în iarna acestui an în Capitală (în cadrul C.C.E. și Cupei cupelor), în primul rînd agresivitate în apărare, rapiditate și precizie în acțiunile ofensive.

În ceea ce privește etapa de azi, vom scoate în evidență partidele I.C.H.F. — Rapid (ora 18.30) și Voința — IEFS (20), pe care le considerăm echilibrate. În celelalte jocuri, se întîlnesc formații disproporționate ca valoare, deci cu favorite, certe, dar care nu exclud, totuși, surprizele: Steaua — Academia Militară (10), „U" Cluj — Politehnica Cluj (11.30) Universitatea Timișoara — Politehnica București (15,30), Dinamo—Farul (17).

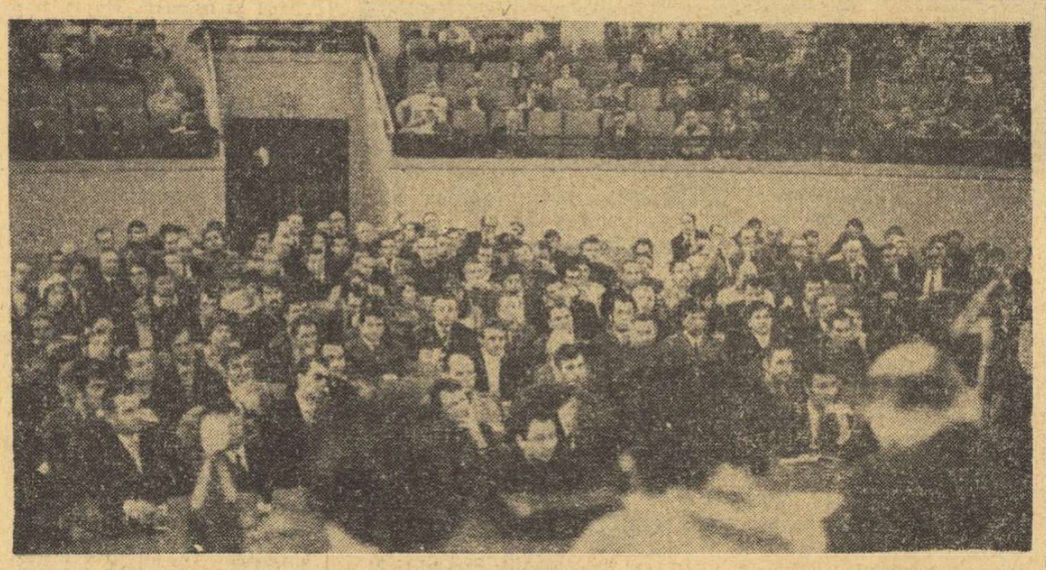

O INTERESANTĂ ȘI UTILĂ CONSFĂTUIRE DE LUCRU A ANTRENORILOR BUCUREȘTENI

Ieri, din inițiativa Consiliului municipal București pentru educație fizică și sport, a avut loc în Capitală o consfătuire a antrenorilor, profesorilor de educație fizică și tehnicienilor care-și desfășoară activitatea în cluburile și asociațiile sportive bucureștene. La această ședință de lucru, la care au luat parte tovarășii Marin Birjega, vicepreședinte al C.N.E.F.S., Ioan Kunst-Ghermănescu, secretar al C.N.E.F.S., reprezentanți ai Ministerului Educației și Învățămîntului, ai Comitetului Municipal U.T.C., ai U.G.S.R., precum și conducători ai unor mari unități sportive din București, prof. Tudor Vasile, președintele C.M.B.E.F.S., a prezentat un referat în care s-a analizat activitatea depusă de antrenori și profesorii de educație fizică în domeniul sportului de performanță. Pe marginea acestui referat, au luat cuvîntul cîțiva dintre reputații specialiști din Capitală, după care, în încheiere, s-au stabilit măsuri concrete pentru ca în viitor procesul instructiv-educativ să cunoască un apreciabil progres.

ANCHETA NOASTRĂ

BALTA ALBĂ — UN TERITORIU NEVALORIFICAT PE DEPLIN

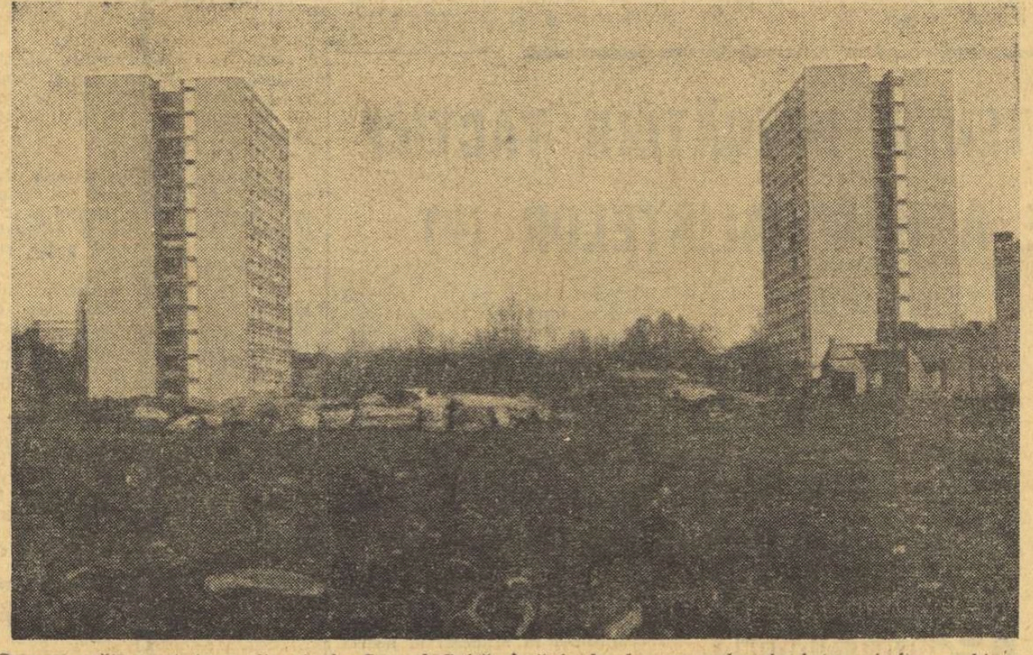

Cum ar arăta acest teren din strada Caporal Ruică, dacă în locul mormanelor de beton și fier vechi ar zburda copiii în spațiile special destinate lor?

- Marile disponibilități ale sectorului 4
- În fiecare an un proiect și de un deceniu un vast teren în părăsire
- Un nucleu puternic al inițiativei și spiritului întreprinzător: asociațiile de locatari
- Investiții care stau sub apă și lucrări oprite la jumătate
- Cu bomfaerul și jalba-n protap împotriva jocului copiilor

Trebuie să mărturisim că optînd, în cadrul primului nostru raid-anchetă privind spațiile de joacă pentru copii și amenajările sportive din cartiere, pentru microraionul BALTA ALBĂ — TITAN, nu știam că vom ajunge, în final, la concluzia că **sectorul 4, în care se află locurile vizitate, are cele mai mari resurse din Capitală pentru realizarea unor terenuri corespunzătoare destinate petrecerii recreative a timpului liber de către toți cetățenii, indiferent de vîrstă.**

Bineînțeles că zecile de hectare disponibile pe care le-am întîlnit în itinerariul nostru prin această aglomerare urbană (aproximativ 300 000 de locuitori) constituie o premiză importantă — esențială, am spune — dar, pentru ca ea să se materializeze în sutele de terenuri simple de joacă pentru copii, în microcomplexe sportive și de agrement, realizate cu cheltuieli minime, trebuie o investiție mult mai bogată de spirit de inițiativă, perseverență și colaborare între Consiliul popular al sectorului, asociațiile de locatari și cetățenii înșiși.

Și în acest cartier modern al Capitalei noastre, construcțiilor de locuințe li s-a adăugat preocuparea pentru dotarea corespunzătoare cu spații comerciale, școli, grădinițe, creșe, unități social-culturale, astfel încît sutele de mii de locuitori din această mare zonă să dispună de toate condițiile unui trai civilizat. Dar cum civilizația socialistă presupune, în primul rînd, grija pentru om, pentru sănătatea acestuia, pentru vigoarea tinerei generații, pentru dezvoltarea armonioasă a celor mai mici cetățeni, este firesc ca în acest mare complex de realizări și preocupări să-și găsească locul cuvenit în cartierele bucureștene spațiile și amenajările destinate jocului copiilor, sportului și agrementului.

Iată de ce, așa cum a subliniat secretarul general al partidului, tovarășul NICOLAE CEAUȘESCU, cu ocazia recentei sale vizite de lucru la Institutul „Proiect"-București, se impune ca aceste spații, prevăzute prin schițele de sistematizare, să prindă viață prin efortul conjugat al organelor de stat și al cetățenilor.

Raidul nostru anchetă prin cartierul Balta Albă — Titan ne-a relevat atît rodul unor preocupări evidente în acest sens, cît și mostre ale neglijenței și dezinteresului față de transformarea terenurilor disponibile în oaze ale sportului și agrementului, în teritorii ale copiilor.

PIAȚĂ, AUTOSTRADĂ SAU TERENURI DE SPORT?

Dacă pătrunzi în Balta Albă prin Bulevardul Muncii, ai imaginea blocurilor zvelte, construite vizavi de patinoarul „23 August". Dacă însă intri pe strada Caporal Ruică, frumoasa imagine se estompează privind aceleași blocuri din perspectiva deloc îmbietoare a unui vast teren viran, plin de rămășițe de beton și fier, de bolovani și gunoaie. Și peste drum, Școala generală nr. 69!

Ce se știe despre acest teren? În deceniul care s-a scurs de cînd s-au construit blocurile turn, au fost atîtea variante privind destinația lui, cîți ani au trecut: piață, hală, autostradă, terenuri de sport etc. Dar cum s-au născut, așa au și murit aceste proiecte și terenul — ideal pentru sport și joaca miilor de copii, prin dimensiuni și amplasament — a rămas un maidan insalubru, înfipt în mijlocul cvartalului de locuințe.

Din poarta școlii, am privit cu nostalgie terenul, împreună cu profesorul de educație fizică **Gh. Lăzărescu. „Am vrut să rupem o bună bucată din acest maidan** — ne-a spus interlocutorul nostru, — **și s-o transformăm în terenuri de sport. Mă veți întreba de ce avem nevoie de acest spațiu, cînd curtea școlii noastre este destul de mare? Pentru că am vrut să-l destinăm tinerilor din cartier, foști elevi ai școlii, care mai vin să-și petreacă o parte din timpul lor în curtea școlii, stînjenind desfășurarea orelor. Terminasem deja nivelarea porțiunii respective, cînd ni s-a spus de la Consiliul popular al sectorului să sistăm lucrările, pentru că acolo se va face o piață. Am trecut atunci la amenajarea unei părți din curtea noastră, mai depărtată de clădire. Ni s-a spus că într-o perspectivă apropiată prin acest loc va trece... o autostradă! Și dacă vă mai spunem că nici cererea noastră de a bituminiza restul curții n-a găsit o întreprindere de construcții dispusă să o onoreze, vă veți putea da seama...**

Un șirag de asemenea amenajări simple, dar utile, am găsit pe bd. Ion Șulea

Raid anchetă realizat de Paul SLAVESCU, Emanuel FANTĂNEANU. Foto: Dragoș NEAGU

(Continuare în pag. a 2-a)

PE PÎRTIILE POIENII BRAȘOV

PARTICIPANȚII LA CAMPIONATUL BALCANIC DE SCHI SE ANTRENEAZĂ ASIDUU

● Ninge din belșug în continuare! ● Traseele se vor prezenta în condiții excelente ● Fondiștii și slalomiștii bulgari — printre protagoniști ● Cursele vor fi cronometrate electronic

POIANA BRAȘOV, 22 (prin telefon). Aici, în Poiană, continuă să ningă din belșug. Albul imaculat a îmbrăcat într-o mantie minunată toată stațiunea. Organizatorii sînt încîntați, iar zicala „mai bine mai tîrziu decît niciodată" este acum la ordinea zilei. Participanții la cea de a șasea ediție a Balcaniadei de schi, reprezentanți ai Turciei, Greciei, Iugoslaviei, Bulgariei și României, sînt prezenți cu toții în Poiana Brașov. Ultimii sosiți joi seara, schiorii bulgari, vor face cunoștință vineri cu pîrtiile de antrenament.

Într-o discuție cu confratele **Emil Antonov** de la **Naroden Sport-Sofia**, am aflat că schiorii din țara vecină și prietenă au venit dornici de a realiza rezultate pe măsura eforturilor depuse în pregătirea făcută special pentru acest eveniment. De altfel, ziaristul bulgar acordă mari șanse fondiștilor **Petar Pancov** și **Luben Toșkov**, pe care nu-i vede cum ar putea pierde proba individuală de fond. Optimismul robust al lui **Emil Antonov** se îndreaptă și spre alpini. **Ivan Penev**, care se află în bună formă sportivă, și tînărul **Ghiorghi Kociov**, clasat primul la slalomul paralel din cadrul campionatelor europene pentru juniori, disputate în R.F. a Germaniei, au mari posibilități de a se număra printre premianții probelor de slalom și slalom uriaș.

Sus, la Cristianul Mare, telecabina aduce mereu noi și noi grupuri de schiori. Antrenamentele și coborîrile de acomodare sînt în plină desfășurare. Delegatul tehnic al Federației internaționale de schi, dl. **Wolfgang Klee** (Austria), a încercat personal pîrtia de slalom și s-a declarat mulțumit întru totul de starea în care se află. Cîțiva zeci de „bătători", cărora li s-au adăugat un grup de militari din corpul vînătorilor de munte, tasează zăpada proaspăt căzută, astfel ca sportivii să-și poată executa antrenamentele în cele mai bune condițiuni. De altfel, ratracul funcționează normal, astfel că totul este în ordine.

Pe partea superioară a pîrtiei Lupului, slalomiștii trec printre fanioane, încîntînd pe cei prezenți.

În această forfotă îi zărim pe reprezentanții noștri **Dan Cristea, Dorin Munteanu, Constantin Văideanu, Gheorghe Vulpe, Ion Cavași, Nandor Szabo, Florin Barbu**, pe **Nuți Degeratu, Nela Simion, Eva Mezei.** Ei ocolesc cu multă

Paul IOVAN

(Continuare în pag. a 4-a)

TIMP DE TREI ZILE LA PITEȘTI

FESTIVALUL SPORTULUI FEMININ

Începînd de azi și pînă duminică, Piteștiul va fi gazda unei manifestări inedite: „FESTIVALUL SPORTULUI FEMININ" — etapa județeană. Organizat de Consiliul județean al sindicatelor, în colaborare cu Comitetul județean al femeilor, Comitetul județean al U.T.C. și Consiliul județean pentru educație fizică și sport, festivalul a atras, în etapele anterioare, salariate, ucenice, eleve în practicarea unor sporturi ca sănius, schi, șah, tenis de masă, handbal, volei, popice, gimnastică artistică și orientare turistică.

În prima zi, vineri, la Casa de cultură a sindicatelor din Pitești va avea loc simpozionul **„Educația fizică și sportul, mijloace importante pentru întărirea capacității biologice și afirmarea femeii în viața socială".** Va fi prezentă, printre alți invitați, **Iolanda Balaș-Söter,** maestră emerită a sportului. Simbătă, începînd de la orele 15, după festivitatea de deschidere, vor începe, la diferite baze sportive din oraș, întreceri la disciplinele amintite. Manifestările sportive vor continua și duminică, în aceeași zi, de la ora 17, sala sporturilor din localitate urmînd a găzdui spectacolul cultural-sportiv **„Flori de primăvară",** la realizarea căruia își vor da concursul brigăzi artistice de la uzina de autoturisme, O.C.L. și C.E.I.L. și ansambluri de gimnastică artistică de la întreprinderile „Argeșana", „Textila" și de la Institutul pedagogic, liceul „Zinca Golescu", Școala profesională M.I.U. și formația de balet a Casei de cultură a sindicatelor.

Cu această ocazie, C.N.E.F.S. va organiza la Pitești un schimb de experiență și instruirea responsabililor comisiilor județene pentru sportul feminin.

DE CE NU MAI FURNIZEAZĂ LICEUL NR. 4 — CU PROGRAM DE EDUCAȚIE FIZICĂ — DIN TIMIȘOARA GIMNASTE DE PERFORMANȚĂ?

Există în municipiul Timișoara un liceu cu program de educație fizică unde se pregătesc gimnaști de performanță — Liceul nr. 4. De acolo, în perioada de aur a liceului, cînd funcționa ca profesoară tovarășa **Silvia Tcaciuc,** s-au ridicat pe treptele măiestriei gimnaste de frunte ale țării ca Gabriela Parisianu, Cristina Doboșan, Mariana Gheciov și altele.

Asta a fost o dată. N-au trecut prea mulți ani de atunci, este adevărat, dar tradiția creșterii marilor valori în gimnastica feminină timișoreană s-a pierdut pînă la dispariție. Doar un fel de foc de paie, cu aducerea în prim plan a unor eleve ca **Mariana Chereches** și surorile **Sanda** și **Nina Bacoș.** După aceea, un trist anonimat...

Faptul este cu atît mai ciudat, cu cît destinele gimnasticii feminine din acest liceu cu profil sportiv au fost încredințate unei foste eleve a școlii (de subliniat: o fostă gimnastă, dintre cele mai bune) devenită profesoară de educație fizică, **Elisabeta Radoslav.** Dar, iată, după aproape 4 ani de activitate în cadrul liceului, profesoara Radoslav nu reușește să continue tradiția: **dintre cele 66 de eleve cu care lucrează, în cadrul a patru grupe, n-a ridicat pe treptele performanței nici o sportivă! Mai mult, la aproape toate concursurile de gimnastică organizate la nivelul municipiului sau județului, reprezentante ale Liceului nr. 4** — CU PROGRAM DE EDUCAȚIE FIZICĂ (S.N.) — **ocupă poziții modeste.**

— De ce nu reușiți să restabiliți frumoasa tradiție în gimnastică a liceului dv? Ce vă împiedică?

— N-am cu cine. Copiii, fetele cu care lucrez nu prezintă o perspectivă reală pentru marea performanță.

— Asta înseamnă că la primirea în liceu, selecția a fost prea îngăduitoare...

— Nu m-am rezumat la selecția propriu-zisă, ci am căutat să-mi recrutez personal copii dintr-o serie de școli generale. Nici un rezultat.

— Și atunci?...

— Muncesc, îmi fac datoria, dar rezultate deosebite nu voi reuși prea curînd... Poate, doar dacă secția de „sportivă" va fi orientată către „artistică". Acolo, poate, rezultatele vor fi altele...

Deci, după opinia profesoarei Elisabeta Radoslav, la Timișoara, există o penurie de talente în materie de gimnastică sportivă. Punctul acesta de vedere a fost exprimat în mod categoric. Oare așa să fie?

Sîntem puși în situația să ne îndoim în fața unei asemenea opinii. De ce? Pentru că, **LA ACELAȘI LICEU, un alt profesor de educație fizică, fără specializare în gimnastică, aproape de pragul pensionării** (dar cu inima tînără și neobosită cînd este vorba de a da la iveală elemente de perspectivă, numele său fiind Marin Trincă) **reușește lucruri deosebite: după ce a „scos" un candidat maestru, pe Liviu Murariu, sportiv susceptibil să intre în lotul național, precum și o serie de alți gimnaști de categoria I — Carol Covaci și Mihai Bresteanu, Alexandru Linschi și Mihai Bunica** (primii doi sînt studenți la Facultatea de educație fizică din Timișoara), **prof. Marin Trincă a dat la iveală o ECHIPA campioană la școli generale, anul trecut, și un campion absolut în aceeași competiție, pe Titus Popovici, elev în clasa a VII-a. Mai mult, din calculele specialiștilor timișoreni rezultă că echipa de „pitici" a prof. Trincă are toate șansele ca și în acest an școlar să repete performanța.**

★

Atunci, care este realitatea? Se poate vorbi într-adevăr, în municipiul Timișoara de o penurie de talente în gimnastică? Directorul Liceului nr. 4, **prof. Constantin Popa,** a ținut să ne precizeze:

„Noi am sesizat Inspectoratul școlar al municipiului despre situația dificilă a gimnasticii feminine; anul trecut, în luna mai, după aceea înainte de începerea actualului an școlar. Sigur, soluția cea mai fericită ar fi ca în cadrul catedrei să lucreze un profesor cu mai multă experiență și autoritate. Ministerul Educației și Învățămîntului ne-a promis ca, din iunie anul acesta, la liceul nostru să fie încadrat prof. Norbert Kun, de la Liceul de gimnastică din Orașul Gheorghe Gheorghiu-Dej. A mai lucrat la noi, este un profesor cunoscut și apreciat..."

Deci, o soluție se poate găsi. Vrem să credem că Liceul nr. 4 din Timișoara va putea da și în gimnastica feminină elemente de nădejde. Așa cum face în alte discipline sportive.

Tiberiu STAMA

„CUPA DE CRISTAL"

ATLETISM

(Urmare din pag. 1)

lejul de a asista la debutul într-un ciclu olimpic (cu 2,04 la înălțime și 6,8 pe 50 m g) al lui Nikolai Avilov, cel care pe Olympia stadion din München a devenit campion al campionilor, ocupînd locul I la decatlon.

...La cea de a treia ediție, spectatorii întrecerilor „Cupei de cristal" au fost din nou privilegiați. În cele două reuniuni, care au strîns la start atleți din 7 țări, englezoaica Mary Peters, actuala campioană olimpică a pentatlonistelor, ne-a oferit un prim recital al multiplelor sale calități, cîștigînd la 50 m g cu 7,0 și la aruncarea greutății cu 16,40 m. Alături de ea — campionul european la greutate, maghiarul Vilmos Varju care, în condițiile improprii ale unui sector amenajat ad-hoc, a realizat totuși 18,08 m. Patru succese românești cu performanțe de bună valoare — Carol Corbu 16,62 m — triplusalt, S. Ioan 2,14 m — înălțime, V. Sărucan 7,79 m —lungime și Cornelia Popescu 1,83 m — înălțime — ne demonstrează că și reprezentanții noștri au început să se acomodeze cu acest gen de întreceri.

...Concursul din 1971 a fost mai sărac în nume sonore. Totuși el a prilejuit lui Carol Corbu un excelent rezultat pentru perioada respectivă, (16,64 m) la triplusalt, iar lui Adrian Gagea o memorabilă... aruncare a greutății peste 18 metri. Totodată am avut și posibilitatea de a urmări unul din primele starturi internaționale ale tînărului săritor sovietic Rustan Ahmetov, care a ridicat anul trecut ștacheta pînă la 2,25 m, fiind unul din puținii atleți din lume care au încercat să depășească și 2,30 m!...

...A 5-a ediție, cea de anul trecut, poate fi numită pe drept cuvînt ediția campionilor olimpici. În sala renovată și acoperită cu covorul roșu de **CORITAN** a alergat Renate Stecher (7,3 pe 60 m), campioana sprinterelor la München, a sărit la prăjină Wolfgang Nordwig (5,35 m și apoi tentativă de record mondial la 5,45 m) — sportivul care a întrerupt seria succeselor nord-americane într-o probă în care atleții de peste Ocean sînt specialiști, iar în cercul de aruncare a bilei de oțel s-a prezentat polonezul Wladyslaw Komar, care a produs una dintre marile surprize ale J.O. Tot cu acest prilej C. Corbu (16,85 m) l-a învins la triplusalt pe Georg Drehmel (R.D. Germană), medaliat cu argint la ultima olimpiadă, Valeria Bufanu a obținut 8,2 pe 60 m g, iar Viorica Viscopoleanu 6,40 m la lungime. Trofeele au revenit lui Wolfgang Nordwig și elveției Beatrix Rechner, care a învins-o pe Barbara Inkpen (Anglia) locul IV la J.O. și a sărit 1,85 m, producînd cea mai mare surpriză a concursului.

Ce ne rezervă a 6-a ediție a Cupei? Vom afla simbătă și duminică luînd loc în tribunele sălii de la „23 August"... **(A. V.).**

PE FOILE DE CONCURS...

● **Ilona Gusenbauer,** fosta recordmană mondială la săritura în înălțime, și-a anunțat în ultimul moment dorința de a participa la „Cupa de Cristal". Săritoarea austriacă este la o doua vizită la București. În 1970 ea a concurat la „Cupa Europei", în grupa semifinală organizată în Capitala noastră și a cîștigat cu 1,85 m. Interesant de remarcat că în 1971, după ce a doborît recordul mondial al Iolandei Balaș, sărind 1,92 m, Ilona anunțase că va sări la „internaționalele" noastre dar s-a răzgîndit în ultimul moment (poate și datorită faptului că atunci Cornelia Popescu era în formă excelentă...). Cel mai bun rezultat al său este de 1,93 m — a doua performanță mondială a tuturor timpurilor — cifră obținută la începutul lui octombrie 1972, la cîteva zile după ce Iordanka Blagoeva sărise 1,94 m. În sală, cea mai bună performanță a Ilonei Gusenbauer este de 1,90 m.

● Lotul atleților sovietici participanți la „Cupa de Cristal" (7 sportivi) are în frunte pe aruncătorul de greutate **Valeri Voikin,** fost recordman al U.R.S.S., care deține o performanță de 20,34 m, realizată în 1971.

● Federația de atletism din Ungaria a trimis la București trei atleți: **Iudith Lendvay-Bognar,** posesoarea unui rezultat de 13,23 m la aruncarea greutății, „hurdlerul" **Lorand Milassin,** recordmanul țării la 110 mg cu 13,7 (alergător de valoarea lui N. Perța) și săritorul de lungime și triplusalt **Zoltan Cziffra,** care „valorează" peste 7,50 m la lungime și 16,20 m la triplusalt.

● Din cele 5 atlete din Bulgaria care vor participa la „Cupa de Cristal", cea mai valoroasă este **Ivanka Venkova,** care a alergat anul trecut 11,5 pe 100 m. Ea va participa la 60 m și lungime.

Vl. M.

MAI MULTĂ ATENȚIE PREGĂTIRII TACTICE INDIVIDUALE A HANDBALISTELOR (II)

Creșterea eficacității în aruncările la poartă de la distanță — un alt aspect care trebuie analizat și ameliorat — alături de ofensivitatea despre care am discutat în articolul precedent, vor determina echipele adverse să abandoneze apărările retrase și închise. Apărătorii vor fi obligați să „iasă" mai mult de pe semicerc. În asemenea condiții este evident faptul că jucătoarele de semicerc (mai ales pivoții) au un teren propice pentru a întreprinde o gamă mai largă și mai variată de acțiuni ce sînt specifice jocului lor. Dar nu este suficient. Jucătoarele acestor posturi trebuie să-și însușească temeinic întregul registru de acțiuni tactice și să le aplice în raport de situațiile de joc.

Acțiunile tactice ale jucătoarelor de semicerc pot fi sistematizate în trei grupe:

1. **Acțiuni pentru demarcajul direct.** Despre acestea nu vom discuta acum; ele sînt foarte bine și detaliat tratate — descriptiv și metodic — în literatura noastră de specialitate (ex: pașii pivotului).

2. **Acțiuni întreprinse în scopul de a favoriza execuțiile coechipierelor.** Ele constau fie din executarea blocajelor la semicerc, pentru a face posibile aruncări la poartă de la distanță sau pătrunderi, fie din „deplasări măturătoare" prin care apărătorii direcți, angajați în marcaj strîns, sînt obligați să părăsească zona pe care se anticipează finalizarea sau o combinație de prefinalizare.

3. **Acțiuni cu întreită în construcția mijloacelor tactice de bază la care pot participa jucătoarele de semicerc:** blocaje, paravane, dă și du-te, învăluiri. Execuția lor presupune o colaborare perfectă în care anticiparea și sincronizarea au roluri de o importanță deosebită.

După cum se observă, numărul acțiunilor tactice specifice jucătoarelor de semicerc este foarte mare și deci, în condițiile acestui material, nu este posibil să le descriem și să dăm indicații metodice privind antrenarea fiecăreia dintre ele. Facem, însă, cîteva recomandări jucătoarelor:

— să-și însușească un număr cît mai mare de acțiuni cuprinse în cele trei grupe amintite; nivelul de însușire trebuie să corespundă capacității de aplicare în joc.

— să-și formeze obișnuința de a alege o acțiune, pentru o anumită situație, totdeauna în comparație cu alta (sau altele) considerînd-o pe cea aleasă ca superioară celorlalte.

— în orice acțiune pe care o întreprind să se străduiască să rezolve aceleași probleme despre care am discutat în prima parte (de unde, cînd, pe unde, cum să-și desfășoare acțiunile?). Acestea reprezintă niște căi, evident nu singurele, prin care se poate contribui la creșterea eficienței jocului la semicerc, mai ales sub raportul colaborării tactice dintre cele două linii de atac unde — așa cum am remarcat — există unele rămîneri în urmă.

Puncte de vedere

Cu puține excepții, în echipele noastre nu există extreme de mare valoare, specializate pe aceste posturi pînă la nivelul la care să fie, în permanență, un pericol iminent pentru echipa adversă. În aceste condiții apărătorii de pe extreme sînt parțial degrevați de sarcinile lor directe și acordă ajutor mai mare apărătorilor centrali, fapt care, bineînțeles, duce la îngreunierea sarcinilor de atac ale coechipierelor extremei. Nu același lucru s-ar întîmpla dacă, prin jocul lor, fără și cu minge, prin posibilitățile tehnico-tactice de finalizare din unghiuri mici, extremele și-ar obliga apărătorii direcți la un marcaj sever. **Care sînt cauzele care au generat** (trebuie să amintim că în handbalul nostru am avut, cu ani în urmă, extreme foarte valoroase și că această situație este doar de cîțiva ani) **și care întrețin această stare de lucruri?**

În primul rînd, o incorectă așezare în teren a extremelor determinată pe de o parte de necesitatea apropierii de interi (și ei joacă uneori prea spre centru), iar pe de altă parte pentru că din această poziție pot intra mai repede în circulație pe semicerc. Acestea sînt, doar în aparență, avantaje pentru ele; în realitate ele renunță la o parte însemnată din sarcinile lor de post.

În al doilea rînd, bagajul sărac de acțiuni tactice de prefinalizare. Acestea trebuie să cuprindă fel de fel de înlănțuiri: fente de schimbări de direcție, de opriri și porniri bruște, de pase, de întoarceri (piruiete) etc., iar extremele să fie capabile să le aplice oportun și adecvat.

În al treilea rînd, ineficacitatea aruncărilor din unghiuri mici. Extrema trebuie să-și aprofundeze specializarea în aruncări la poartă pînă la limita exagerării, pentru a crește procentajul de aruncări reușite aproape de 100 la sută.

Sînt cunoscute toate procedeele de aruncare, specifice fiecărei extreme în parte. Este necesară numai o suplimentare a volumului de muncă în această direcție.

Cu cît aprofundăm mai mult analiza jocului extremelor, cu atît descoperim și alte cauze: jocul interilor deplasat mult spre centru, care nu le ajută, unele extreme nu corespund tipului somatic sau motric sau psihic cerințelor postului respectiv, o greșită organizare a circulațiilor în atac etc. Ne-am oprit asupra celor de mai înainte, considerînd că sînt mai importante și că remedierea lor va duce la ameliorarea eficienței jocului extremelor și implicit a întregului atac.

Insistînd asupra acestor probleme de tactică individuală nu trebuie să se interpreteze că tipul de interrelații între componentele antrenamentului handbalistelor, corespunzător actualei etape, este dominat de tactica individuală. Celelalte componente (pregătirea fizică, pregătirea tehnică, tactica de echipă, pregătirea psihologică și cea teoretică) au gradul lor de importanță indiscutabilă și trebuie avute în vedere. Consider, însă, că este nevoie să se acorde și pregătirii tacticii individuale o atenție mult mai mare ca pînă acum.

VALERIU GOGĂLTAN
lector universitar la I.E.F.S.

SCRIMĂ

SABRERII ROMÂNI LA TROFEUL MARTINI

La sfîrșitul acestei săptămîni, sabrerii noștri fruntași vor concura la Bruxelles unde se desfășoară tradiționala competiție de mare amploare: Trofeul Martini. Sub conducerea antrenorului **D. Mustață** au făcut deplasarea în capitala Belgiei patru trăgători cu o activitate mai îndelungată **(Dan Irimiciuc, Gh. Culcea, Dan Popescu, Al. Nilcă)** precum și tinerii **Ion Pop** și **Cornel Marin.** Înaintea plecării, antrenorul D. Mustață ne-a declarat că, în actualul stadiu de pregătire a lotului național, așteaptă să-l vadă pe Irimiciuc cît mai aproape de primii șase clasați, și să constate, la ceilalți, în ce măsură reușesc să-și valorifice experiența sau, în cazul tinerilor, dorința de afirmare.

BOX

SÎMBĂTĂ, O NOUĂ GALĂ LA DINAMO

Galele de box din Capitală continuă. Simbătă seara, de la orele 18, sala Dinamo va fi gazda unei noi reuniuni pugilistice la care participă boxeri fruntași. De data aceasta, sportivii dinamoviști vor primi replica pugiliștilor din Brăila. Gala va cuprinde 13 întîlniri dintre care nouă se vor disputa între boxerii seniori ai cluburilor **Dinamo București** și **Progresul Brăila.**

Dintre cei ce vor urca treptele ringului se remarcă **Paul Dobrescu** (va primi replica pugilistului brăilean **Costel Gutui**), **Simion Cutov, Remus Cosma, Sandu Mihalcea, Ion Vladimir** etc.

NATAȚIE

CUM FOLOSIM CONCURSURILE DE SELECȚIE DIN ACEASTĂ PERIOADĂ?

Organizarea concursurilor de selecție, în afara calendarului competițional oficial, constituie una din măsurile prin care federația de specialitate încearcă să stimuleze pe sportivii fruntași în perioada pregătitoare, oferindu-le posibilități de întrecere directă cît mai dese. Totodată, asemenea dispute sînt considerate veritabile teste ale stadiului de pregătire a sportivilor fruntași înaintea unor întreceri cu caracter internațional.

Asemenea obiective a avut și F.R.N., cînd, după o îndelungată perioadă de vacanță competițională, a chemat la start pe toți campionii și recordmanii naționali, alături de cei mai talentați înotători ai „noului val", în piscina de 25 m de la Brăila. În intențiile antrenorului federal, prof. **Aurel Urmuzescu,** nu a stat doar selecționarea sportivilor pentru concursurile din primăvară, ci și un studiu mai amănunțit asupra producției principalelor secții, a posibilităților actuale pe care le au cei mai buni sportivi din diverse categorii de vîrstă.

Din păcate, scopul testului brăilean nu a fost atins decît într-o mică măsură. De altfel, întrecerile respective nu ne-au arătat decît — lucru pe care-l știam chiar dacă nu se organiza acest concurs — că înotul românesc poate conta la această oră pe cel mult 5—6 performeri.

Aflîndu-ne în luna februarie, deci în plină perioadă pregătitoare a primului ciclu, ne așteptam să-i vedem pe înotătorii noștri fruntași puși în situații de concurs cît mai dificile, cu două și chiar trei starturi într-o singură reuniune (așa cum se procedează în perioada respectivă în mai toate țările). În felul acesta ne-am fi putut alcătui o imagine mai corectă, în special asupra gradului de rezistență la efort mare, capitol la care majoritatea sportivilor noștri sînt încă deficitari. Cele mai elocvente exemple: Octavian Resler înoată 68,0 pe 100 m și numai 2:31,1 pe 200 m bras, Anca Groza obține 68,8 la 100 m și doar 2:30,6 la 200 m delfin. Chiar și recordul la 400 m mixt (4:48,6) al lui Dietmar Wetterneck este mai slab în comparație cu cel de la 200 m (2:13,5).

Din păcate însă antrenorii cluburilor din București, Reșița, Cluj, Ploiești și Oradea n-au înțeles utilitatea unor asemenea concursuri, menajîndu-și evident elevii prin înscrierea lor în cîte o singură probă (rareori două) de reuniune. A folosit această atitudine cu cevа sportivilor respectivi? Părerea noastră este că prea puțin. E drept, am înregistrat șase noi recorduri naționale; ne vom bucura însă înzecit dacă aceste recorduri vor fi îmbunătățite două săptămîni mai tîrziu, la Bremen (mica Olimpiadă de iarnă a înotătorilor) sau în competițiile oficiale din martie și aprilie.

Și încă un aspect al modului cum este înțeleasă participarea la un asemenea concurs. Aflînd că proba de 400 m liber este ultima din programul primei reuniuni, antrenorul F. König a cerut ca Eugen Almer să înoate singur această distanță la începutul concursului. Explicația antrenorului, acceptată (!) de antrenorul federal: **„Almer nu trebuie să aibă valuri în bazin** (n.r. create de concurenții mai slabi) **și să nu-și piardă încălzirea".** De această dată, Almer a înotat singur la început și a realizat un timp bun (4:10,6). Crede însă cineva că recordmanul nostru va beneficia de asemenea avantaje și la marile competiții? Dacă da, atunci acesta (sau aceștia) se înșeală amarnic...

Adrian VASILIU

BALTA ALBĂ — UN TERITORIU NEVALORIFICAT PE DEPLIN

(Urmare din pag. 1)

ma de ce în acest perimetru al școlii, care polarizează sute de copii și tineri, cartierul nostru nu are un centru de sport și de joacă adecvat".

De altfel, ziarul nostru a mai semnalat această anomalie într-un material publicat în vara trecută.

AGREMENTULUI BUCUREȘTEAN — O SALBĂ DE LACURI

Continuîndu-ne raidul, am întîlnit pe șoseaua Cățelu, lîngă „Atelierul de fasonat armătură — Argila roșie" aparținînd de I.C.M. 2, un spațiu suficient de mare pentru ca cetățenii cvartalului din jur să poată amenaja aici terenuri de joacă și de sport, împrejmuite, unde copiii să fie feriți de traficul intens din această zonă. Deocamdată, pe terenul în cauză, zac grămezi de moloz și gunoaie, aduse acolo, după cum ni s-a spus, de șoferii acestei întreprinderi. Este cert că prezența unei asemenea unități cu toate adiacentele ei (nici ceea ce se vedea în incintă nu avea un aspect salubru) în mijlocul blocurilor a devenit anacronică.

Bulevardul Liviu Rebreanu desparte cele două lacuri, de nord și de sud, ultimele vestigii ale „Bălții Albe". Aceste lacuri sînt destinate, prin planul de sistematizare a Capitalei, să devină un important și atractiv centru de recreare pentru cetățenii cartierului și nu numai pentru ei. De altfel, lacul de nord este deja amenajat și înconjurat de un parc ce tinde să-și însumeze și posibilități de practicare a sportului. După cum ni s-a spus la Consiliul popular, și lacul de sud (care își așteaptă cam de mult rîndul, la această oră dinaintea primăverii oferind ochiului un peisaj dezolant) urmează să păsească pe urmele „fratelui" său mai vîrstnic. **Cine este direct interesat în această problemă? Consiliul popular al sectorului 4 — principalul constructor, I.C.A.B. — întreprinderea de exploatare și cetățenii — în calitate de beneficiari. Toți acești factori trebuie să-și conjuge eforturile (bineînțeles, sprijiniți de către Consiliul popular municipal) pentru ca în anul 1973 această salbă de lacuri să intre în circuitul agrementului bucureștean.**

DE LA ASOCIAȚIA SPORTIVĂ DE CARTIER „TITAN" LA „PARCUL PIONIERILOR"

Blocurile Y 1 din cartierul Titan. Discutăm cu tov. **Constantin Elefterescu,** împuternicitul asociației de locatari.

— Cunoaștem că din inițiativa locatarilor s-a înființat la dumneavoastră o asociație sportivă de cartier. Dispune ea de un minim de amenajări necesare?

— Asociația sportivă „Titan", care deservește nu numai blocurile Y, ci și H-urile și B-urile (care înseamnă, de fapt, peste 10 000 de locatari) și-a propus ca scop inițial tocmai amenajarea unor terenuri sportive și de joacă. Dorinței cetățenilor i-a ieșit în întîmpinare Consiliul popular al sectorului nostru, destinîndu-ne un teren lîngă școala generală nr. 195. Aci, în pofida opoziției unor cetățeni care voiau să-și facă garaje, s-a nivelat și curățat terenul, prin muncă voluntară, fiind aduse, pentru început, cîteva aparate distractive pentru copii.

— Se opresc aici planurile dumneavoastră?

— Bineînțeles că nu. Intenționăm să bituminizăm întreaga suprafață și să amenajăm terenuri de volei, baschet și o popicărie. După cum vedeți, vrem să atragem la exerciții fizic și mișcare toți cetățenii, indiferent de vîrstă. La această idee au și subscris locatarii noștri, membri ai asociației, achitîndu-și cotizațiile la zi.

Președintele asociației sportive, dr. **Adis Atanasiu,** a ținut să sublinieze **necesitatea stringentă a amenajării unor locuri special destinate jocurilor copiilor, pentru a se evita accidentele tragice, cum a fost cel petrecut anul trecut, cînd un copil a fost lovit mortal de o mașină în timp ce se juca pe aleile din preajma blocului.**

Gheorghe Ilinca, electrician la IDEB și tatăl unei fetițe de 9 ani, subscria la opinia doctorului Atanasiu, adăugînd că **locatarii acestui cvartal așteaptă îndeplinirea promisiunilor făcute de către Consiliul popular de sector privind terminarea amenajării terenurilor de joacă și sport. „Desigur, și noi cei ce locuim aici** — ne-a spus dînsul — **vom contribui prin munca noastră la diversele lucrări necesare".**

O asemenea inițiativă a cetățenilor, care și-a găsit inițial ecou la Consiliul popular, merită să fie finalizată, Sectoarele de gospodărie comunală și de spații verzi urmînd să acționeze cu mai multă consecvență și urgență.

Asemenea imperative ale momentului sînt necesare și în cazul **„Parcului pionierilor"** din B-dul L. Sălăjan. Amenajat în anul care a trecut, în intenția de a oferi tineretului terenuri de fotbal, baschet, tenis (unele bituminizate) și o viitoare pistă de atletism, această vastă suprafață s-a aflat de atunci, în marea majoritate a timpului, sub apă. Știut fiind faptul că terenul este sub nivelul solului și predispus, deci, la inundații, s-a prevăzut o stație de absorbție a apei. S-a construit clădirea, dar nu s-au procurat pompele! Și, astfel, banii și munca investite acolo zac sub ape iar tinerii așteaptă că vîntul să sbicească pămîntul...

INCREDIBILĂ UITARE A VÎRSTEI COPILĂRIEI

Iată-ne pe bulevardul Ion Șulea. Cu toată densitatea construcțiilor, s-a găsit posibilitatea realizării la două-trei blocuri, prin munca voluntară a cetățenilor și dotarea Consiliului popular, a unor terenuri de joacă. Cochete, curate, cu nisip și instalații adecvate vîrstei celor mici.

În scuarul din fața blocului cu nr. 53—57, am stat de vorbă cu **Maria Daniel,** mamă a doi copii. **„Eu, de fapt, nu locuiesc în acest bloc, ci vizavi la A 8. Mă atrage aci tocmai acest spațiu unde copiii mei se pot juca, pentru că la blocurile noastre, date în funcțiune de aproape patru ani, asemenea amenajări simple și utile nu există".**

Constituie, însă, toate locurile special amenajate pentru copii un prilej de bucurie și destindere? Firesc, așa ar trebui să fie. Iată însă că unii intervin — brutal sau insidios — pentru schimbarea destinației acestora. **Pe un asemenea teren de joacă de pe strada Foișor, printre noile blocuri ridicate pe această veche arteră bucureșteană, într-o dimineață au fost găsite toate instalațiile metalice tăiate cu bomfaierul! Mai trist decît această atitudine barbară ni s-a părut cuvîntul spus cu frică de cei mici, atunci cînd au fost întrebați, că pur și simplu, sînt amenințați și alungați dintr-un loc ce le-a fost destinat. Incredibilă uscăciune sufletească, incredibilă uitare a unei vîrste legate de bucuria jocului!**

Asemenea oameni au acționat direct și brutal. Alții au preferat „jalba în proțap" pentru a anula dreptul la joacă al copiilor. O hîrtie, semnată — zice-se — de locatarii **blocului B 3 bis din B-dul L. Sălăjan 18,** cere mutarea locului de joacă din spatele scărilor 6 și 7, invocînd **„buna gospodărire a spațiului verde".** Ce inimă bună au! Nu i-ar fi interesat nimic, desigur, pe semnatarii jalbei, dacă joaca copiilor s-ar fi desfășurat în dreptul celorlalte scări...

Cei din **blocul de garsoniere 21 A din str. Reconstrucției** se lamentează că vor **„liniște, iarbă și flori",** cerînd desființarea terenului amenajat pentru copii (de părinții acestora!) la o distanță de 30 de metri de bloc. Desființarea terenului ar însemna, însă, și renunțarea la joacă a copiilor? Bineînțeles că nu, cel mult aceștia mutîndu-și sediul pe asfaltul străzii. Ar fi aceasta o rezolvare?

★

Acest raid-anchetă nu-și propune să tragă acum concluziile. **În ziarul nostru de miine vom publica răspunsul Consiliului popular al sectorului 4 pe marginea celor constatate.** Iar în numerele noastre viitoare vom continua investigațiile pe această temă de actualitate și în alte cartiere ale Capitalei.

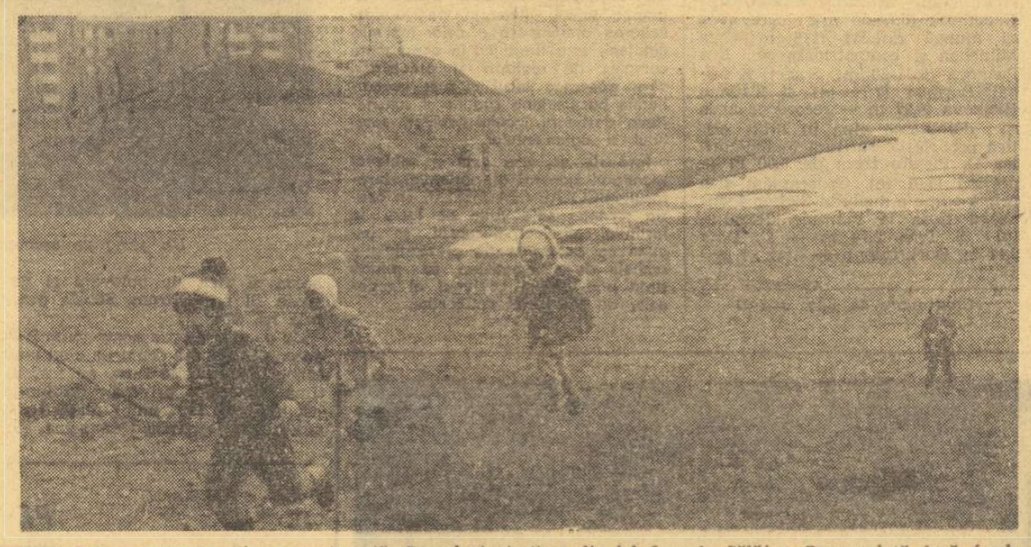

Acest loc se numește, din vara trecută, „Parcul pionierilor" din bd. Leontin Sălăjan. Deocamdată, însă, fondurile investite stau în... apă

VOLEI

ÎNTRUNIREA ANTRENORILOR DIN CAPITALĂ

Luni 26 februarie, ora 18, în sala de la etajul 8 a sediului C.N.E.F.S., Colegiul de antrenori al municipiului București invită pe toți antrenorii de volei din Capitală la o expunere a antrenorului federal **Nicolae Sotir.** Tema: **„Concluzii asupra ciclului olimpic 1969—1972. Direcțiile principale ale procesului de instruire pe ciclul olimpic 1973—1976".**

MECIURILE REPREZENTATIVEI ISRAELULUI

Se află în Capitală **reprezentativa masculină a Israelului** care efectuează un stagiu de antrenament în țara noastră. Cu această ocazie, oaspeții vor susține și cîteva partide de antrenament. Astfel, la 27 februarie vor întîlni formația **I.E.F.S.,** iar la 2 martie echipa campioană, **Dinamo**

CLASAMENTE... CLASAMENTE...

În urma partidelor de miercuri, clasamentele Diviziei A arată astfel:

MASCULIN

1. Dinamo	14	14	0	42: 5	28
2. Steaua	13	11	2	35:13	24
3. I.E.F.S.	14	9	5	32:21	23
4. Viitorul	14	9	5	31:28	23
5. „U" Cluj	14	8	6	27:26	22
6. Univ. Craiova	13	7	6	27:24	20
7. Progresul	14	6	8	29:27	20
8. Rapid	13	6	7	29:28	19
9. C.S.U. Galați	14	5	9	25:31	19
10. Tractorul	14	4	10	16:37	18
11. Electra	14	2	12	13:39	16
12. Voința	13	1	12	9:36	14

Cele două meciuri restante se vor disputa după următorul program: Universitatea Craiova — Rapid la 7 martie, Steaua — Voința Arad la 19 martie.

FEMININ

1. Rapid	14	13	1	41: 7	27
2. Dinamo	14	12	2	39:13	26
3. Penicilina	14	12	2	38:13	26
4. Medicina	14	9	5	32:19	23
5. Constructorul	14	8	6	27:21	22
6. I.E.F.S.	14	8	6	32:25	22
7. Univ. Timișoara	14	7	7	26:27	21
8. „U" Cluj	14	6	8	24:30	20
9. Farul	14	4	10	15:33	18
10. Ceahlăul	14	2	12	10:38	16
11. C.S.M. Sibiu	14	2	12	9:38	16
12. Univ. București	14	1	13	12:41	15

ÎN FAȚA FILEULUI

București. Ambele meciuri vor avea loc în sala Floreasca și vor începe la ora 18.

ÎN CAPITALĂ LA SFÎRȘIT DE SĂPTĂMÎNĂ

Iată programul meciurilor de volei programate simbătă și duminică în București:

SIMBĂTĂ, **sala Progresul, de la ora 16,30:** Flacăra roșie — I.T.B. (B, f), A.S.E. — Viitorul (B, f), Progresul — I.E.F.S. (A, m).

DUMINICĂ, **sala Giulești, de la ora 9:** I.E.F.S. — C.S.M. Sibiu (A, f), Rapid — Dinamo (A, f), Locomotiva — Unirea Tricolor Brăila (B, m); **sala Constructorul, de la ora 10,30:** Constructorul — Farul (A, f), Aurora — Farul (B, m); **sala Floreasca, de la ora 16,30:** Electra — Steaua (A, m), Spartac — C.P.B. (B, f).

COMPLETĂRI LA CRONICILE DE IERI

Două din partidele disputate miercuri în cadrul campionatului masculin s-au încheiat tîrziu seara și din această cauză nu am putut publica amănunte. Iată-le acum

UNIV. CRAIOVA — „U" CLUJ 3—0. Atacului în forță al craiovenilor, în care au excelat Braun, Bojan și Drăgan, i-a fost opusă o rezistență palidă din partea clujenilor, echipă în care doar Bălaș s-a străduit să facă ceva, dar a fost insuficient ajutat de colegi. Cel mai disputat — setul al doilea, în care craiovenii au etalat frumoase calități. În ultimul, gazdele au condus cu 13—3 dar, slăbind ritmul, au permis oaspeților să se apropie. Cu un finiș mai bun, craiovenii au cîștigat la 10. Au arbitrat foarte bine: A. Dinicu și I. Covaci — București. **(St. Gurgui-coresp.)**

VIITORUL BACĂU — PROGRESUL BUCUREȘTI 3—2. N-a lipsit mult ca meciul să se încheie cu o mare surpriză. Viitorul, care pornea favorită, s-a considerat prea devreme învingătoare. După 2—0 la seturi, băcăuanii nu s-au mai concentrat suficient dînd posibilitate oaspeților să egaleze. Luptă aprigă în setul al cincilea, bucureștenii, conduși cu 6—1, au ținut pasul pînă la 9 11, apoi s-au resimțit după efortul depus. Au condus foarte bine: E. Ududec — Tr. Măgurele și C. Pitaru — Sibiu. **(I. Iancu-coresp.).**

...ATUNCI SĂ CITIM DIN SHAKESPEARE?

TELE cronica

De totdeauna și cu toate riscurile, am iubit psihologii — așa cum, de mic copil, marele stăpîn al visurilor noastre, Don Quijotte, a îndrăgit comedianții, luîndu-și riscul de a fi ironizat și calomniat că adoră circarii. Chiar dacă mulți prieteni m-au socotit prea ascuns, prea speculativ, cam gratuit și cam rupt de viață — eu am fost dintotdeauna fascinat de psihologi, de psihiatri, de toți cei care studiază și se gîndesc la conștientul și subconștientul nostru, de oamenii celui mai imprevizibil necunoscut, omul...

Dar ceea ce a susținut duminică un psiholog avizat ca fosta noastră campioană de tir Iudith Moscu, un psiholog al sportivilor și al comedianților, m-a lăsat paf și m-a făcut praf. Probabil că are dreptate — competența la care-mi dă dreptul psihicul meu e foarte limitată la cîteva nebunii pasagere — probabil că are dreptate, dar e oare posibil? Va fi posibil ca înțelepțiți de știința psihologiei să nu ne mai îmbărbătăm băieții și fetele înaintea marilor meciuri, în ziua partidei decisive? Căci omul de știință așa a spus — categoric și fără să clipească: e o mare greșeală să bombardăm sportivul cu cuvinte împovărătoare, înaintea intrării sale în arenă. Acele cuvinte — oricît de nobile, oricît de sincere — nu-i fac bine, nu-l încălzesc, ci-l copleșesc, și-i strică tonusul, puterea de luptă. O bună pregătire psihologică, morală, afectivă se face continuu, de-a lungul întregului antrenament, pentru ca în febra de start să-l lăsăm în pace, să se concentreze singur, să se mobilizeze cum știe el, vorbele noastre dereglîndu-i echilibrul emotiv. Greșesc dacă spun că aceasta e una din problemele fundamentale ale sportivului român, în orice disciplină?

Topescu a adus exemplele recente ale „Stelei" cu Badalona la baschet, ale lui Năstase în cunoscuta situație — noi, cu fotbalul nostru, putem veni cu ale noastre, pe plan extern sau intern, cu exemple europene sau din regiune. Pot veni — cu pildele lor — șahiștii, boxerii, canotorii, voleibaliștii, de toate gradele, de toate armele. Nimic nu e mai greu pentru noi decît să cîștigăm întîlnirile decisive. Și pentru o consacrare, nici nu există altceva decît întîlniri decisive — căci cu cele ușoare, cu adversari minori și slabi n-are nimeni ce face și ce spune. Iar arta noastră (sau știința) de a cîștiga întîlnirile grele și importante, să recunoaștem că n-o cunoaștem la perfecție — tocmai atunci ne tremură mai rău încheieturile, tocmai atunci Rădu canu nu-și mai recunoaște coechipierii și-i confundă cu adversarii, tocmai atunci super-campionul român face cel mai slab meci al vieții sale, tocmai atunci înaintașii cedează nervos și nu-și mai văd capul, tocmai atunci spectatorii pierd curajul, uită cuvintele de îmbărbătare și încep să-și demobilizeze favoriții prin fluierături și chiar ironii, etc. etc.

Se știe toate acestea, le trăim foarte des, dar le discutăm și le analizăm prea puțin. Le corectăm în infimă măsură. Preferăm „articolul tare", strigătul mare, acuzația individuală — uitînd că dopingul psihologic e o problemă colectivă, a spectatorilor și a sportivilor, a ziariștilor și a antrenorilor. Problemă populară de temperament, de dezvoltare spirituală, de civilizație — în care toată lumea e implicată, chiar și chibiții, chiar și cei deștepți și infailibili de pe margine.

„Leac de frică nu-i" — zice un psiholog mai adînc decît psihologii, fără nume, anonimul din popor. Nu frica trebuie diminuată. Frica, emoția, încordarea nu pot și nici nu trebuie eliminate din întrecerea sportivă. Ele însele sînt mobilizatoare. Dar există un punct de foc, o graniță gravă, secretă, cînd ele, mobilizînd excesiv, imobilizează jocul și mișcarea. Atunci nu mai e joacă, atunci vine disperarea, atunci îți dai cu pumnii în cap și zici că nu mai înțelegi nimic: cum, îi bați pe ăia acasă la ei, ai două coșuri avantaj, și cînd joci acasă, returul, ți se taie picioarele la gîndul că poți birui și pierzi la trei coșuri și jumătate? Omul de știință zice că nu e chiar de neînțeles.

Să zicem că eu înțeleg foarte bine. Dar mă văd eu în stare să-i spun lui Dumitrache — ca să-i ocrotesc nervii, ca să-l pregătesc științific — să nu uite că ziua femeii cade și anul acesta de 8 Martie? Sau să-i citesc un sonet de Shakespeare...? M-aș socoti eu însumi un jalnic și străveziu ipocrit, care nu îndrăznește să se gîndească la știm noi ce... Mai bine să tremurăm împreună pînă pe 7, decît să fac pe inteligentul, nu?

CORESPONDENȚA:

Matei Boilă — str. Turzei 43 — Cluj: Aveți perfectă dreptate. Expresia mea a fost neatentă și nefericită. Nu se poate stimula spiritul de sacrificiu, e un non-sens. Spiritul de sacrificiu se poate cultiva, educa... Vă mulțumesc cinstit pentru atenția cu care mă citiți.

BELPHEGOR

fotbal

JOCURILE AMICALE NU SÎNT UN PRILEJ DE DESTINDERE!

Se apropie cu pași repezi reluarea activității competiționale oficiale. Au mai rămas practic numai zece zile pînă la gongul inaugural al sezonului fotbalistic 1973. Atmosfera de întrecere începe să devină, peste tot, aproape dominantă, iar apropierea startului, reflectată în abundența jocurilor de verificare, ne îndeamnă să ne gîndim, chiar de pe acum, la campionat, la competiția propriu-zisă.

Dar **jocurile acestea amicale, mai ales cele de la sfîrșit de săptămînă și cu public, nu au încă — în ciuda unei activități de instruire intense și, după toate aparențele, superioară în ansamblu aceleia de anul trecut — nici consistență și nici măcar dinamismul necesar.** Să fie oare acesta efectul lipsei de miză? Sau semnele unei crize în evoluția pregătirii? Este greu de dat încă un răspuns cu pretenția certitudinii.

Recentul joc amical Rapid — Lotul de tineret (sub 21 de ani) a fost, prin excepție, un joc de o deosebită vigoare. Să fie oare tinerețea la mijloc!
Foto: S. BAKCSY

Plecînd de la această idee, gîndul ne poartă, cu ani în urmă, la una din convocările profesionale ale antrenorilor, ținută la Snagov. Atunci, unul dintre specialiștii invitați de peste hotare, prof. Ianoș Palfai din R. P. Ungară, afirma că un om, în general, poate da într-un efort normal circa 60 la sută din potențialul său, restul de 40 la sută constituind o rezervă la care organismul nu apelează întotdeauna. În mod excepțional, spunea prof. Palfai, un om poate depăși acel 60 la sută, atingînd chiar limita superioară a posibilităților. Dar într-o astfel de situație, a solicitărilor maxime, trebuie să crească și durata perioadei de refacere, pentru că organismul lucrează mai întîi la recuperarea celor 40 la sută, reprezentînd cheltuielile suplimentare de energie și apoi la cei 60 la sută, valoarea consumului normal. **Și cînd nu este timp suficient pentru o refacere completă, randamentul scade în mod firesc, eforturile ulterioare grefîndu-se pe acumulări de oboseală și nu de energie.**

Și atunci, ce se impune într-o astfel de situație? Considerînd că jocul competițional presupune un efort normal, fără apel la resursele organismului, este necesar a se mări cantitatea de realizări ale unui jucător în limita procentului de 60 la sută a consumului de energie. Mai concret spus, aceasta ar însemna ca, în loc de 115 alergări sub diferite forme, cîte execută în medie un fotbalist în timpul unui meci, numărul acestora să crească la 140 și chiar mai mult. În ultima analiză, aceasta ar duce la îmbunătățirea capacității fiziologice a jucătorilor și evitarea, în acest fel, a situațiilor în care organismul este obligat să apeleze la rezerve mai greu recuperabile în răstimpul dintre două etape de campionat.

Spunînd acest lucru, ne vin în minte multe exemple ale unor echipe care reușesc, la un moment dat, rezultate de senzație în anumite împrejurări, pentru ca, după aceea, să suporte consecințele negative ale efortului suplimentar nerecuperat. Cazul cel mai elocvent în această privință este acela al Sportului studențesc, din toamna anului trecut, după victoria obținută în fața lui Dinamo cu 3—0.

Concluzia ce se desprinde de aici ni se pare simplă. Ea s-ar putea rezuma la ideea instruirii științifice, consistente și echilibrate, care își propune un antrenament adaptat nevoilor jocului actual și avînd o dinamică ce se realizează, treptat, pe parcursul întregii perioade pregătitoare de iarnă.

Și revenind acum, după aceste scurte considerații, la imaginea recentelor jocuri de pregătire, ne întrebăm din nou dacă explicația lipsei de miză mai rămîne încă valabilă atîta vreme cît apropiata scadență a campionatului trebuie să constituie ea însăși un mare stimulent în pregătire. De astă dată nu mai amînăm răspunsul pînă la examenul competițional propriu-zis și spunem: **etapa jocurilor de verificare nu-i un prilej de destindere după intensele solicitări de la munte, ci o treaptă superioară a pregătirii, în care efortul trebuie să se ridice la valori identice campionatului, iar întrecerile** — chiar amicale fiind — **să ne sugereze imaginea confruntărilor oficiale. Pentru că așa o cere spiritul performanței.**

Mihai IONESCU

ÎN „MECIUL" ECHIPELOR DE TINERET-REZERVE

TRAIAN IONESCU LANSEAZĂ PRESSING-UL

Antrenorul Traian Ionescu, de obicei ponderat în focul polemicii, intervine cu hotărîre în disputa pe tema utilității sau inutilității echipelor de tineret-rezerve. Fără o introducere specială, el pune în aplicare un veritabil **pressing** în disputa cu cei care cer desființarea acestor echipe:

„Sînt din capul locului împotriva ideii de desființare, deoarece, sub masca acestei idei, se ascund cei care își apără interesele personale, vizînd obținerea jucătorilor eliberați ca urmare a eventualei desființări".

— Credeți, totuși, că echipele de tineret-rezerve își fac datoria?

„Echipele de tineret-rezerve reprezintă o treaptă precisă în sistemul general de pregătire a fotbaliștilor. Eliminarea acestei trepte ar rupe acest sistem de pregătire, care se conturează, din păcate, abia acum. A judeca valabilitatea acestei trepte doar prin rezultatele pe care le-a dat pînă acum înseamnă a nu judeca în perspectivă. Ce vină are ideea echipelor de tineret-rezerve dacă antrenorii le transformă într-un sistem de afirmare personală și dacă, în general, sistemul de transferări este imperfect? Prin eliminarea acestor neajunsuri și prin stimularea cluburilor în această direcție s-ar face foarte mult".

— Există, totuși, o obiecție întemeiată: în echipele de tineret-rezerve se adăpostesc destui jucători lipsiți de orice perspectivă

„Foarte adevărat. Dar asta nu împietează asupra ideii. O simplă clauză de regulament ar modifica totul. Să dau un exemplu, la întîmplare. Cluburile au în general 30 de jucători, pentru ambele eșaloane. Să zicem că echipa întîi susține un joc oficial. Pe foaie se trec 15 jucători. Mai rămîn trei, dat fiind că echipa întîi are 18 jucători. Acești trei jucători rămași în urma alcătuirii lotului de 15 pentru meciul oficial ar trebui să fie singurii jucători de „tineret-rezerve" fără clauză de vîrstă. Toți ceilalți 12, pînă la 30, nu trebuie să depășească vîrsta de 20—21 de ani. După părerea mea, la 20, sau cel mult 21 de ani, un jucător prezintă toate elementele necesare fixării potențialului său de viitor. În acest fel, printr-o simplă clauză de regulament, s-ar rezolva circulația viguroasă a jucătorilor în echipele de tineret-rezerve".

— Mai există obiecția la fel de întemeiată a evasiinexistenței elementului competițional, care face din întrecerile echipelor de tineret-rezerve o simplă demonstrație formală.

„Nu sînt de acord. Simplul fapt că am amintit de goana după puncte a antrenorilor dornici de afirmare personală mă scutește de comentarii. Judecînd astfel, omitem un fapt de o mare importanță: echipa de tineret-rezerve, ducînd viața de mare performanță a seniorilor, face o școală a acestei performanțe, o școală pe care deseori o minimalizăm. Eu nu cred, de pildă, că Dumitrache, pe care l-am adus de la T.U.G., ar fi ajuns la marea performanță dacă în locul perioadei petrecute în cadrul echipei de tineret-rezerve ar fi evoluat pe terenurile foarte aspre (și nu întotdeauna fotbalistice) ale Diviziei B. A pune un semn de egalitate între Divizia B și echipa de tineret-rezerve, înseamnă a confunda noțiunile. Pentru mine, echipa de tineret-rezerve trebuie să fie, oricum, o treaptă superioară Diviziei B".

★

Iată încă o piesă la dosarul echipelor de tineret-rezerve. Să mai ascultăm și alte păreri...

Ioan CHIRILĂ

VOM AVEA O SOSIRE „LA FOTOGRAFIE"?

ȘAH

Joi, după încheierea partidelor întrerupte și înaintea desfășurării rundei a 9-a, turneul maeștrilor prezenta în clasament o situație probabil unică în desfășurarea unei competiții șahiste: **toți cei 12 participanți erau înșirați de-a lungul a $1^1/_2$ puncte, cu numeroase egalități.** Astfel, pe locul 2 se aflau 3 jucători, pe locul 5 tot atîția, iar pe locul 8 nu mai puțin de 5!

Ne aflăm, evident, în fața unui sensibil echilibru valoric, ceea ce complică misiunea celor însărcinați să selecționeze din rîndul concurenților pe viitorii componenți ai echipei naționale.

De remarcat că în ciuda unui număr destul de mare de remize, jucătorii nu pot fi acuzați de pasivitate sau tactică de „non combat". Dimpotrivă, se joacă destul de energic și de combativ, multe egalități survenind după întreruperi, atunci cînd posibilitățile poziției fuseseră epuizate.

Față de configurația actuală a clasamentului, în care o singură victorie sau o singură înfrîngere poate produce modificări substanțiale în ordinea de pe tabel, ultimele runde se anunță deosebit de interesante.

Iată rezultatele: Vaisman—Mititelu 0—1, Drimer—Botez $1/_2$—$1/_2$, Vaisman—Voiculescu 0—1 (întrerupte), Pavlov—Drimer $1/_2$—$1/_2$ (amînată). **Runda a 9-a:** Mititelu—Pavlov $1/_2$—$1/_2$, Stoica — Drimer într., Nacht — Stanciu într., Voiculescu — Namțu $1/_2$—$1/_2$, Ghinda — Vaisman $1/_2$—$1/_2$, Botez—Ungureanu $1/_2$—$1/_2$.

Clasamentul:

Pavlov $5^1/_2$, Ghinda 5, Stoica (1), Drimer (1), Mititelu, Voiculescu $4^1/_2$ etc.

T. NICOARĂ
arbitru internațional

În turneul din Iran

AGHAB TEHERAN — STEAUA 0-1 (0-1)

În cel de-al treilea meci al turneului pe care îl întreprinde în Iran, echipa Steaua a întîlnit la Teheran formația Aghab, clasată pe locul secund în campionatul național. La capătul unei partide spectaculoase, în care fotbaliștii români au fost superiori pe plan tehnic, victoria le-a revenit cu scorul de 1—0 (1—0), prin punctul înscris de **Năstase.** Antrenorul Gh. Constantin a aliniat următoarea formație: **Haidu — Negrea, Smarandache, Ciugarin, Cristache — Vigu, Dumitriu IV, — Pantea, Tătaru, Năstase, Vlad.** În ultimul meci, Steaua va întîlni Selecționata Iranului.

25 februarie — 5 martie

JUNIORII NOȘTRI LA AȘHABAD, ÎNTR-O COMPANIE SELECTĂ

Lotul reprezentativ de juniori va pleca astăzi în Uniunea Sovietică, pentru a participa — alături de echipele R. D. Germane, Cehoslovaciei, Suediei, U.R.S.S. I și II, R.S.S. Gruzia și R.S.S. Turcmenia — la un turneu internațional găzduit de orașul Așhabad, între 25 februarie și 5 martie. Vor face deplasarea, printre alții, Ciurea, Cotigă, Negruțiu, Chivu, Iuga, Hurloi, Răducanu, Șumulanschi etc.

REPORTAJ LA FĂGĂRAȘ

CHIMIA A DEVENIT NITRAMONIA..., DAR SE FAC EFORTURI ȘI PENTRU SCHIMBAREA UNOR NĂRAVURI

Chimia Făgăraș nu a avut o iarnă prea liniștită. Ocupă, este adevărat, un loc relativ comod în clasamentul seriei a doua a Diviziei B — al nouălea —, dar grijile și necazurile legate de pericolul retrogradării au început să se zărească la orizont încă din penultima etapă a turului. Atunci, ca epilog al unui meci (cu Metalul Drobeta Tr. Severin 3—2 în final, după ce gazdele conduceau cu 3—0 la pauză), care avea să facă destulă vîlvă, trei jucători — Nacu, care îl bruscase pe observatorul federal prezent la meci, Tăulea, autorul unui brutal fault intenționat, și Dumitrescu, care a adus injurii conducătorului jocului — au fost suspendați. În plus, și terenul echipei a fost suspendat pentru un meci oficial (pedeapsă deja absolvită într-o etapă de cupă). Sancțiunile dictate de Comisia de disciplină a F.R.F. au avut în ultimă instanță și un caracter de exemplu: **Nacu** (jucător care nu primise pînă în acel moment nici măcar un avertisment din partea arbitrilor!) — **un an suspendare; Tăulea — 8 etape; Dumitrescu** (căpitanul echipei) — **4 etape.** Sub aceste nepăcute auspicii, echipa a trebuit să se deplaseze la Oradea, pentru meciul din ultima etapă a turului, contra lui F.C. Bihor. Scor: 2—7 și, odată cu el, primele gînduri negre pentru returul campionatului!

Am fost zilele trecute la Făgăraș, căutînd să deslușim consecințele amintitei stări de lucruri și felul în care jucătorii și conducătorii echipei au de gînd să încerce a schimba impresia proastă lăsată opiniei publice. Am aflat de îndată că, imediat după ultimul meci, secția de fotbal a asociației, împreună cu Comitetul de partid din cadrul Combinatului chimic (pe lîngă care funcționează asociația), a ținut o ședință de analiză, în care s-au preconizat măsurile care astăzi au și prins, în parte, viață. În primul rînd, în locul antrenorului (instructorului) **B. Bălcăceanu,** a fost instalat un tehnician foarte tînăr, aflat la primul sezon ca antrenor, profesorul **Em. Rotaru.** De fapt, pe hîrtiile federației schimbarea nici nu putea să aibă loc, pentru simplul motiv că Rotaru figura deja cu o normă întreagă pe postul de antrenor prim! Ce se întîmplase? Simplu, un mic „artificiu", care cine știe dacă nu-l au și alte echipe pe conștiință... După cum se știe, F.R.F. a dat, acum mai bine de un an, dispoziții clare în privința obligativității categoriei de clasificare (minimum a III-a) pe care antrenorii din divizia secundă erau obligați să o posede. Or, Bălcăceanu nu avea această categorie! S-a recurs atunci la substituirea lui (pe hîrtiile trimise federației) cu Rotaru, pe atunci încă jucător activ al echipei, și absolvent al I.E.F.S.-ului... Prin demiterea lui Bălcăceanu, Em. Rotaru devine însă antrenor cu drepturi depline și cu mult entuziasm. Este foarte tînăr (abia a împlinit 27 de ani) și a mai jucat, înainte de a veni la Făgăraș, la C.S.M. Sibiu, sub conducerea unui alt foarte tînăr antrenor al diviziei, M. Negru (31 de ani în prezent, tot absolvent I.E.F.S., dar cu o vechime de aproape 5 ani). Rotaru, ajutat de noul antrenor secund, **M. Nițu** (fost de asemenea jucător al echipei), pleacă la drum plin de încredere că va face o treabă bună.

De fapt, trebuie să mai notăm un lucru aproape esențial... **Chimia Făgăraș,** și-a schimbat numele, echipa se va numi de acum înainte **Nitramonia Făgăraș** și, bineînțeles, se speră ca odată cu noua denumire să se schimbe și multe alte lucruri. De exemplu, „tradiția" punctelor cîștigate în exclusivitate pe teren propriu. Sau — și mai mult — faima de pînă acum a echipei, care să devină de o sportivitate exemplară.

Pînă una alta, să mai notăm faptul că Nitramonia Făgăraș se pregătește cît se poate de serios pentru returul campionatului. (Pesimiștii spun că s-ar mulțumi cu supraviețuirea în divizie, dar optimiștii incurabili, de tipul lui **Ioan Keșeru,** secretarul secției de fotbal, susțin că echipa va termina pe unul din locurile 6—8 !). Făgărășenii au un program de nu mai puțin de... 15 jocuri de pregătire în perioada precompetițională! Un adevărat retur de campionat, din care 5 meciuri au și fost jucate. Ar fi bine însă să se grăbească: prima etapă a returului ((în care vor juca cu C.F.R. Timișoara, pe teren propriu) aproape că bate la ușă. Și îi așteaptă o sarcină grea — aceea de a șterge impresia defavorabilă lor...

Dumitru GRAUR

DINAMO BUCUREȘTI ÎNTREPRINDE UN TURNEU ÎN IRAN

Echipa Dinamo București va pleca mîine în Iran, unde va susține trei partide. Adversarii bucureștenilor vor fi desemnați la sosirea la Teheran. Dinamo urmează să se înapoieze în țară în ziua de 4 martie.

F. C. ARGEȘ PLEACĂ AZI ÎN ISRAEL

În dimineața aceasta pleacă în Israel echipa F.C. Argeș care va întreprinde un turneu de pregătire de trei jocuri (23 februarie — 7 martie). Printre adversarii argeșenilor se numără și Selecționata de tineret a Israelului, în celelalte două partide urmînd să întîlnească formații din prima Divizie. Fac deplasarea următorii jucători: **Stan. Ariciu, Pigulea, Olteanu, Barbu. Vlad, Ivan, Ciolan, Mustățea, M. Popescu, Radu, Roșu, Jercan, Cassai** și **Cîrstea.** Dobrin și Troi se află de ieri la Tel-Aviv, unde au sosit direct de la Sevilla.

SPIRIT COMBATIV, ATITUDINE EXIGENTĂ

(Urmare din pag 1)

Că sînt condiții și posibilități corespunzătoare pentru afirmarea atletismului și aici, o dovedește faptul că antrenori ca Ilie Popescu, sau Vasile Purcaru, încadrați de mai puțină vreme au reușit să înregistreze succese importante, ocupînd cu elevii lor locuri fruntașe chiar și în competițiile naționale ale juniorilor. (Titlul de campion al țării la juniori I obținut de sportivul Emil Adămoaie, două recorduri naționale de juniori II realizate de atletul Vasile Geneș ș.a.).

Plenara a relevat o situație nemulțumitoare și la secția de box care, în mod practic, „trăiește" printr-un singur sportiv, Gheorghe Matache, deținător a două titluri de campion al țării. **Lipsa de preocupare a antrenorului Gabriel Madoto, de a selecționa și crește un lot corespunzător de sportivi, a generat situația precară pe care o traversează sportul cu mănuși în Piatra Neamț.** Deși secția se bucură de sprijinul unor animatori ca Mihai Vornicu și Trifan Stroe, salariați ai U.F.S. Săvinești, care în mod voluntar au lucrat pentru dotarea bazei tehnico-materiale a secției de box și au sprijinit-o în toate împrejurările, receptivitatea antrenorului, cît și a clubului, nu au fost pe măsura acestei solicitudini. În plus, remarcăm și faptul că nici pînă în prezent un post de antrenor rămas liber la secția de box nu a fost completat, deși necesitatea acestuia este reclamată cu maximum de stringență.

După cum se știe, „Ceahlăul" este mai mult cunoscut pe planul activității sportive la nivel național prin evoluția celor două divizionare ale sale: de volei (divizia A) și fotbal (divizia B). Din păcate deocamdată cel puțin, cele două „piese grele" ale clubului se află la periferia clasamentelor în categoriile în care activează.

În ceea ce privește fotbalul, o amplă relatare asupra cauzelor care au dus la poziția nesatisfăcătoare pe care o ocupă în clasament această formație a fost inserată în coloanele ziarului „Ceahlăul", reliefîndu-se **lipsa de omogenitate în rîndul echipei, o concepție de joc lăsată, de multe ori, la libera voință a jucătorilor, lipsa unei îndrumări tactice corespunzătoare, dar, mai ales, fenomenele de indisciplină, peste care conducerea secției și a clubului au trecut adesea cu ușurință.**

Toate acestea au dus la apariția unor convulsii interne, care s-au accentuat pe măsură ce campionatul de toamnă înainta spre final. Aducerea la cîrma echipei a unui nou antrenor (Al. Constantinescu) a fost o măsură bună, dar numai ea nu va putea scoate din impas colectivul. Pentru aceasta este nevoie de efortul conjugat al tuturor.

Echipa feminină de volei se află și ea în zona „lanternei". Situația se datorește **indisciplinei și superficialității în antrenamente, climatului de suspiciune care domnește în colectiv, mai ales prin plecarea multor sportive la Penicilina Iași** (se poate afirma fără teama de a greși că actualul lot de volei al Penicilinei provine — în mare parte — de la „Ceahlăul"). Federația de volei a greșit admițînd legitimarea la formația ieșeană a unor jucătoare care nu aveau dezlegarea clubului, ca de pildă Georgeta Popescu.

În mod deliberat am lăsat la urmă canotajul, o disciplină ce se afirmă din ce în ce mai mult la Piatra Neamț și care ne-a produs în ultimul an satisfacții dintre cele mai mari, deși în aceste locuri sportul cu vîsle și rame este practicat de puțin timp. Cu sprijinul federației și al organelor locale, datorită preocupării clubului, dar, mai ales, pasiunii de care dau dovadă cei doi antrenori, **Cantemir Garoafa** și **Mircea Irimia,** canotajul se afirmă tot mai puternic pe aceste meleaguri. Secția este, de altfel singura din cadrul clubului care și-a realizat și și-a depășit obiectivele propuse. De aceea, se impune o și mai mare atenție pentru sprijinirea ei, pentru promovarea în rîndurile publicului a ideii că acest sport, care se bucură de toate condițiile în municipiul Piatra Neamț, trebuie să-și croiască un drum sigur spre locurile fruntașe ale canotajului național și internațional.

Numeroșii participanți la discuții **(dr. Stelian Popescu, Constantin Țapu, Cantemir Garoafa, Mircea Crețu, Dimitrie Boariu, Al. Constantinescu, Mihai Vornicu, Mircea Irimia, Constantin Moraru)** au făcut multe propuneri utile pentru îmbunătățirea activității viitoare. **S-a cerut insistent să se acorde o atenție sporită lucrului cu copiii, rezervorul nesecat al progresului, al succeselor viitoare.**

În cuvîntul pe care l-a rostit cu acest prilej, tov. **Emil Ghibu,** vicepreședinte al C.N.E.F.S., s-a referit pe larg **la preocuparea Consiliului Național pentru dezvoltarea sportului de performanță, precum și la sarcinile ce revin, în acest sens, cluburilor, subliniind în mod deosebit necesitatea de a se acorda cea mai mare atenție muncii de selecționare a sportivilor de performanță și recomandînd ca pînă la 1 martie 1973 să se întocmească un plan concret de acțiune.** De aceea, se cere ca munca de selecție să antreneze toți factorii care sînt investiți cu responsabilități în mișcarea sportivă.

Necesitatea unei intense pregătiri politico-ideologice a tuturor sportivilor, a cadrelor de conducere a muncii sportive a fost subliniată de reprezentanții organului local de partid, apreciindu-se că și din acest punct de vedere au existat serioase lipsuri.

Prin planul de măsuri adoptat prin consensul unanim exprimat de participanții la reuniune, plenara clubului sportiv „Ceahlăul" va constitui, fără îndoială, un punct de plecare spre cîștigarea prestigiului de care trebuie să se bucure culorile acestei puternice unități sportive. Îmbunătățirea întregii activități este garantată și de sprijinul pe care organizațiile de partid și de masă din municipiu s-au angajat să-l acorde în viitor.

CONSFĂTUIRI CU ANTRENORII ȘI PREȘEDINȚII SECȚIILOR DIVIZIONARE C

Mîine, în patru orașe **(București, Bacău, Cluj și Timișoara),** vor începe consfătuirile organizate de F. R. Fotbal cu antrenorii și președinții secțiilor divizionare C, la care iau parte și președinții comisiilor județene de fotbal.

În București, consfătuirea cu antrenorii va avea loc mîine, în sala Dinamo, cu începere de la ora 10. Cu acest prilej, cîțiva antrenori vor informa despre procesul de instruire și apoi se va discuta pe această temă. Duminică, de la ora 9, în aceeași sală, se va desfășura consfătuirea cu președinții secțiilor divizionare C și președinții comisiilor județene, în care se va prezenta o informare cu privire la desfășurarea turului campionatului 1972—73.

Consfătuirile de la Bacău, Cluj și Timișoara se vor desfășura după același program.

LA 2 MARTIE, TRADIȚIONALA TRAGERE SPECIALĂ LOTO A MĂRȚIȘORULUI

Și în acest an, Administrația de Stat Loto — Pronosport organizează la 2 martie 1973 tradiționala tragere specială Loto a Mărțișorului, tragere care aduce participanților o bogată listă de premii: autoturisme DACIA 1300 și TRABANT 601, excursii în UNGARIA și IUGOSLAVIA — cu autocarul — durata cca. 10 zile, excursii în GRECIA — cu avionul — durata cca. 8 zile și numeroase premii în bani de valoare fixă și variabilă.

Pentru stabilirea numerelor cîștigătoare, se vor extrage 36 de numere, atribuindu-se 25 categorii de premii.

Participarea se face pe bilete de 2 lei, 5 lei și 15 lei varianta. Mai puteți participa pe variante combinate și combinații „cap de pod". Nu uitați! Joi 1 martie a.c. este ULTIMA ZI pentru procurarea biletelor.

• Programul concursului Pronosport nr. 8 de duminică 25 februarie 1973 are drept „cap de afiș" meciul internațional de fotbal din cadrul meciurilor de calificare pentru turneul final al CM de fotbal: Turcia — Italia. În rest întîlniri din campionatul italian. Dar iată acest program: I: Turcia (A) — Italia (A) pronostic pauză; II: Turcia (A) — Italia (A) pronostic final; III: Ascoli — Cesena pronostic pauză; IV: Ascoli — Cesena pronostic final; V: Arezzo — Brindisi; VI: Bari — Varese; VII: Reggiana — Catanzaro; VIII: Brescia — Monza; IX: Como — Catania; X: Genoa — Foggia; XI: Novara — Perugia; XII: Reggina — Mantova; XIII: Taranto — Lecco.

Astăzi și mîine, ULTIMELE ZILE pentru depunerea buletinelor

Rubrică redactată de LOTO-PRONOSPORT

ORICE DAR ATRAGATOR POATE FI UN MARTIȘOR!

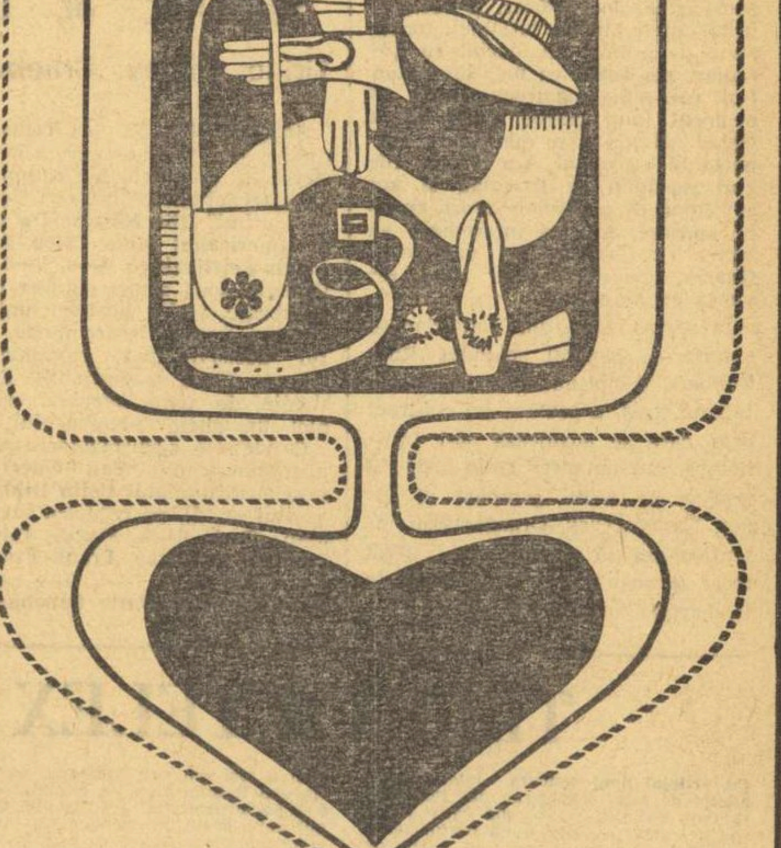

Mărțișor '73

Vă recomandăm: poșete, port-farduri, cordoane, mănuși, papuci de casă, pălării, baticuri, bascuri, pulovere din lînă și P.N.A., seturi (jachete și scampolo), ciorapi, eșarfe...

RECOM (0430)

sportul în lume

Campionatele mondiale universitare de tenis de masă

ECHIPELE U.R.S.S. (b) ȘI R.F. a GERMANIEI (f) AU CÎȘTIGAT TITLURILE

Formațiile României — pe locurile 4 la fete și 7 la băieți

HANOVRA, 22 (prin telefon). Odată cu desfășurarea finalelor competiției pe echipe, care au avut loc miercuri seara tîrziu, s-a încheiat prima parte a campionatelor mondiale universitare de tenis de masă.

Cum era de așteptat, finala feminină a fost cîștigată de echipa **R.F. a Germaniei,** care a întrecut cu 3—2 selecționata Cehoslovaciei — autoarea marii surprize din grupe, cînd a eliminat cu 3—1 formația U.R.S.S., cotată drept favorita nr. 1 a probei.

Ultimul act a fost deosebit de pasionant și a trebuit să se joace cinci partide pentru a se cunoaște echipa învingătoare. Cehoslovaca **Alice Grofova** a semnat două victorii pentru echipa sa, însă ea nu a fost ajutată și de partenera sa, Helena Pauknerova, învinsă pe toată linia. În meciul decisiv, Gerlinde Glatzer a fost mai sigură în jocul de mijloc și a cîștigat categoric la Pauknerova cu 2—0.

Rezultate complete: **R.F. a Germaniei — Cehoslovacia** 3—2; Hendriksen — Pauknerova 2—0, Glatzer — Grofova 0—2, Hendriksen, Glatzer — Grofova, Pauknerova 2—0, Hendriksen — Grofova 0—2, Glazer — Pauknerova 2—0.

Pentru locurile 3—4 s-au întîlnit formațiile **U.R.S.S.** și **României,** prima echipă cîștigînd cu 3—1. De data aceasta, însă, jucătoarele noastre au scuza de a fi evoluat suferinde, mai ales Vlaicov (gripată). **Crișan** a jucat totuși bine cu Gedraitite, pe care a învins-o cu 2—0 (18, 17). Excelenta **Zoia Rudnova** a fost necruțătoare, cîștigînd cu 2—0 (15, 18) la Vlaicov și cu 2—0 (16, 15) la Crișan. În partida de dublu, Rudnova — Pogosova s-au impus cu 2—0 (21, 13) în fața cuplului nostru.

Alte rezultate: pentru locurile 5—6: Franța — Marea Britanie 3—0; 7—8: Suedia — S.U.A. 3—1.

Medaliile de aur ale competiției masculine au revenit echipei U.R.S.S., învingătoare cu 5—2 în finala cu Iugoslavia: Sarkoian — Cordas 2—0, Gomoskov — Mesaros 2—0, Strokatov — Karakașevici 0—2, Gomoskov — Cordas 1—2, Strokatov — Mesaros 2—0, Sarkoian — Cordas 2—1, Gomoskov — Karakașevici 2—0.

In clasamentul final, echipa României a ocupat locul 7, ca urmare a victoriei realizate, cu 5—3, în fața Franței. Desigur, se putea ajunge și pe o poziție mai avansată dacă în meciurile grupelor semifinale nu se pierdea meciul cu Austria (3—5) și apoi, la același scor, cel cu Iugoslavia.

Alte rezultate: pentru locurile 3—4: R.F. a Germaniei — Cehoslovacia 5—3; locurile 5—6: Suedia — Austria 5—1.

După o zi de pauză (joi), vineri încep întrecerile celor cinci probe individuale.

Iată programul reprezentanților noștri din prima zi: **simplu bărbați, turul I: Gheorghe** — Pawelka (Cehoslovacia), **Doboși** — Wiener (S.U.A.), **Singiorgian** cu învingătorul meciului preliminar Licaren — Turine; **simplu femei, turul I: Korodi** — Scharmacher (R.F.G.), **Crișan** — Becker (R.F.G.), **Vlaicov** — Hohn (R.F.G.)

Paul OCHIALBI

Campionatele mondiale universitare de tenis de masă

TURNEE DE ȘAH

Fl. Gheorghiu pierde teren...

MALAGA. — Cu două runde înainte de terminarea turneului internațional de șah „Costa del Sol" argentinianul **Quinteros** (7½ p) menține 1 punct avans față de următorii clasați — **Benko și Matanovici.** În runda a 11-a, Quinteros a remizat cu Matanovici. Egalitatea a fost consemnată și în partidele Medina — Rossolimo, O'Kelly — Martz și Benko — Filip. **Florin Gheorghiu a întrerupt în poziție complicată cu Ruiz.** El are 5½ puncte și o partidă întreruptă.

BUDAPESTA. — În runda a 8-a, Gheller l-a învins pe Lengyel, Karpov a cîștigat la Sax, iar Hort la Antoșin. **Victor Ciocîltea a remizat cu L. Szabo,** rezultat consemnat și în partidele Hecht — Vaganian și Bilek — Ribly. Partidele Csom — Adorian și Velimirovici — Forintos s-au întrerupt. În clasament conduce Gheller (URSS) cu 6 puncte, urmat de Vaganian (URSS) — 5½ p, Szabo (Ungaria), Hort (Cehoslovacia) și Karpov (URSS) — 5 p. etc.

TOȚI VISEAZĂ LA UN MECI CU FOREMAN...

NEW YORK, 22 (Agerpres). — Aflîndu-se la New York, ca invitat al televiziunii americane, fostul campion mondial de box la categoria grea, Joe Frazier, a declarat următoarele, în cadrul unei conferințe de presă: **„În meciul cu Foreman am boxat ca un începător. Îmi voi relua antrenamentele la mijlocul lunii martie. Cred că va trebui să acord o mai mare importanță blocajului. Am revăzut filmul meciului cu Foreman și am constatat că am comis erori grave în apărare. Nu mă interesează să boxez cu Cassius Clay sau Jerry Quarry, obiectivul meu fiind revanșa cu Foreman".**

În același timp, din Rotterdam se anunță că boxerul olandez Rudi Lubbers, campionul Olandei la categoria grea, a semnat un contract prin care se angajează să-l întîlnească într-un meci amical de 12 reprize pe fostul campion al lumii, Cassius Clay. Organizatorii intenționează să programeze acest meci (probabil în cursul verii) la Djakarta (Indonezia).

Înaintea meciului de handbal feminin cu Universitatea Timișoara

P. Kretzschmar: „VOM MIZA TOTUL PE ATAC"

S. C. LEIPZIG, PENTRU A 7-a OARĂ CAMPIOANĂ A R. D. GERMANE

Învingînd formația S.C. Magdeburg cu 24—18, handbalistele de la S. C. Leipzig au realizat cea de a 6-a victorie consecutivă, asigurîndu-și titlul de campioane ale R. D. Germane. Cunoscuta formație pregătită de Peter Kretzschmar a dominat categoric ediția din acest an a celei mai importante competiții cu caracter intern, pierzînd o singură partidă în fața lui S.C. Empor Rostock și realizînd un rezultat egal cu T.S.C. Berlin. În rest 16 victorii, cele mai multe obținute la scoruri categorice.

„Ne bucură mult acest nou succes — declara duminică seara, la Leipzig, antrenorul Peter Kretzschmar. **Dar deocamdată nu este timp pentru a sta și savura victoria. Ne așteaptă întîlnirile extrem de dificile cu Universitatea Timișoara, echipă capabilă oricînd de rezultate superioare. Româncele au în plus șansa de a juca meciul-retur pe teren propriu, în fața unui public plin de temperament. Iată de ce trebuie să privim cu toată atenția prima partidă programată la Leipzig. În ceea ce ne privește, știm că acest joc este decisiv pentru calificare și vom miza totul pe atac. Va trebui să cîștigăm la o diferență cît mai mare pentru că la Timișoara ne așteaptă un meci foarte greu".**

Campioana R. D. Germane va alinia duminică, în primul meci cu Universitatea Timișoara, formația standard pe care a folosit-o și în campionat. Printre cele 7 jucătoare se află și internaționalele **Hannelore Zober, Bärbel Braun, Bärbel Helbig, Petra Kahnt** și **Hannelore Junghans.**

MICHAEL WEICHELT
„Deutsches Sportecho"-Berlin

SCRISOARE DIN MONTREAL

PATINATORII CANADIENI ȘI AMERICANI VIZEAZĂ PODIUMUL „MONDIALELOR"

La apropiatele campionate mondiale de patinaj artistic de la Bratislava (27 februarie — 4 martie), reprezentanții continentului nord-american vor avea un important cuvînt de spus. Este singura apariție de concurs a patinatorilor canadieni și a celor din S.U.A., în cursul acestui sezon, în Europa. Motiv pentru care ea este așteptată cu justificat interes în cercurile de specialitate. Este încă proaspătă în amintire suita de succese obținute de acei mari campioni ai gheții care au fost Donald Jockson, Petra Burka sau Peggy Fleming. Urmașii lor, este adevărat, nu se ridică încă la o asemenea clasă, dar — în condițiile unui schimb de generație general în arta patinajului — șansele lor de a urca pe podium nu sînt de neglijat.

Calculul hîrtiei indică printre favoriți, în primul rînd, pe blonda **Karen Magnussen,** cea mai bună patinatoare a Canadei. Medaliata cu argint de la Sapporo și la ultimele campionate mondiale, ar trebui — în mod normal — să ocupe locul lăsat vacant de Beatrix Schuba, trecută la profesionism. Recent, sub cupola sălii „Coliseum" din Vancouver, Karen Magnussen și-a cîștigat al patrulea titlu de campioană a Canadei, dovedind aceeași grație și măiestrie pe care i le cunoșteam și pînă acum. Următoarele clasate au fost **Cathy Lee Irwin** și **tînăra Lynn Nightingale** (16 ani), ambele foarte bine cotate la figurile libere. Toate aceste trei patinatoare vor reprezenta țara „frunzei de arțar" în viitoarele întreceri de la Bratislava.

La băieți, Canada contează în special pe tînărul **Toller Cranston,** clasat al 5-lea la precedenta ediție. Și el este un as al figurilor libere, a căror pondere a crescut în condițiile noului regulament al patinajului artistic. La Vancouver, el a obținut de două ori nota 6, iar în rest numai 5,9! Antrenat de Ellen Burka (mama fostei campioane mondiale), Cranston pregătește pentru Bratislava un program liber, caracterizat de specialiști drept „superb". Lista reprezentanților Canadei va fi completată de **Ron Shaver** și **Robert Rubens,** la masculin, perechile **Van** și **Sandra Bezix, Muray** și **Glen Moore,** ca și dansatorii **Barry** și **Louise Soper, Dave Porter — Barbara Berezowski.**

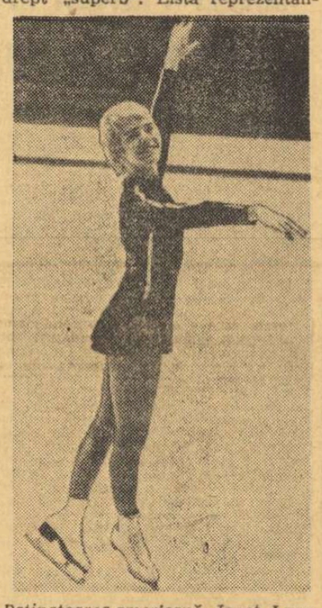

Patinatoarea americană Janet Lynn, *medaliată cu bronz la Sapporo*

Multe nume noi pot fi citite și în lista patinatorilor care vor reprezenta S.U.A. la viitoarele campionate mondiale. Doar **Janet Lynn** își păstrează „coroana", pentru a cincea oară de la retragerea lui Peggy Fleming, egalîndu-l recordul. La 20 de ani încă neîmpliniți, talentata patinatoare americană, medaliată cu bronz la ultima Olimpiadă de iarnă, încearcă acum marele „break" spre consacrarea supremă. Și sprințara Janet este o specialistă a figurilor libere, entuziasmînd pe cei 10 000 spectatori în evoluția ei la campionatele naționale, ca și pe arbitrii — de altfel — care i-au acordat trei note de 6! De remarcat că la o diferență minimă în punctajul general s-a situat a doua clasată, tînăra **Dorothy Hamill.**

La masculin nu mai apare Misha Petkovich, locul său fiind ocupat de noul campion al S.U.A., **Gordon McKeelen jr.** El a cîștigat detașat competiția, fiind urmat de **Bob Bradshaw** și **Dave Santee.** Se pare că McKeelen este singurul care poate emite pretenții în lupta cu patinatorii europeni de elită, cum sînt cehoslovacul Nepela sau sovieticul Cetveruhin.

Oricum, delegațiile S.U.A. și Canadei completează în mod spectaculos afișul viitoarelor campionate mondiale

FABIAN DRESDNER
Montreal, februarie

În campionatele internaționale ale S.U.A.

NĂSTASE SE CALIFICĂ ÎN „SFERTURI"

Țiriac, Dibley, Graebner, Parun, Cooper — eliminați...

SALISBURY, 22. — Tenismanul român Ilie Năstase s-a calificat în sferturile de finală ale campionatelor internaționale „indoor" ale SUA. În „optimi", **Ilie Năstase l-a întîlnit pe americanul Mike Estep, în fața căruia a cîștigat cu 4—6, 7—5, 6—0.** Primele două seturi au fost mai echilibrate, ambii jucători luptînd cu ardoare pentru fiecare minge. În setul decisiv, însă, campionul român a făcut o veritabilă demonstrație de tenis ofensiv, nelăsînd nici un ghem adversarului său.

O victorie surprinzătoare a obținut americanul **Zan Guerry** în fața australianului **Colin Dibley** (favoritul nr. 2), pe care l-a învins cu 3—6, 6—4, 6—3. Fostul Davis — cupman american, **Frank Froehling,** l-a eliminat cu 7—6, 6—4 pe compatriotul său **Clark Graebner,** cotat printre favoriții turneului. În alte două partide, americanul **Sandy Meyer** l-a întrecut cu 7—6, 6—1 pe neozeelandezul **Onny Parun,** iar **Brian Gottfried** (SUA) a dispus cu 6—2, 6—1 de **John Cooper** (Australia).

Rezultate din turul II: **J. Gisbert** (Spania) — **Baranyi** (Ungaria) 6—3, 6—3; **Kalogheropoulos** (Grecia) — **Paish** (Anglia) 2—6, 6—2, 6—1; **Meiler** (RFG) — **Pattison** (Rhodesia) 7—6, 6—4.

Ion Țiriac a fost eliminat în primul tur, fiind învins cu 6—1, 6—3 de americanul **Eddie Dibbs.**

În cadrul probei de dublu, perechea **Ilie Năstase** (România) — **Clark Graebner** (S.U.A.) a dispus cu 6—2, 6—3 de **Mulligan** (Italia) — **Bertram** (Anglia).

TELEX ● TELEX ● TELEX

Cu prilejul unui concurs internațional atletic de sală, desfășurat la Pocatello (Idaho), sprintera americană Patty Johnson a stabilit cea mai bună performanță mondială pe teren acoperit în proba de 100 m garduri cu timpul de 13,4. În proba masculină de ștafetă 4x220 yarzi, echipa Universității din Stanford a fost cronometrată cu timpul de 1:27,4.

■

Localitatea vest-germană Münster a găzduit întîlnirea internațională amicală de handbal dintre reprezentativele masculine ale R.F. a Germaniei și Cehoslovaciei. La capătul unui joc de un bun nivel tehnic, cu multe faze spectaculoase, gazdele au obținut victoria cu scorul de 16—14 (10—9). Cel mai bun jucător de pe teren a fost vest-germanul Bucher, care a marcat cinci goluri.

■

Turneul internațional masculin de tenis de la Köln a programat optimile de finală ale probei de simplu. Performerul zilei a fost din nou jucătorul pakistanez Haroon Rahim, care l-a eliminat cu 6—4, 6—3 pe australianul Fred Stolle. Campionul cehoslovac Jan Kodes l-a învins pe olandezul Tom Okker cu 6—4, 6—3. Americanul Marty Riessen a dispus cu 6—2, 6—4, de australianul Bob Carmichael, iar englezul Mark Cox l-a învins cu 7—6, 7—6 pe cehoslovacul Vl. Zednik.

■

Selecționata URSS a obținut cea de-a patra victorie în cadrul campionatului mondial de hochei pe gheață cu mingea (bandy). Sportivii sovietici au întrecut cu scorul de 4—0 (1—0) formația Norvegiei. Golurile au fost marcate de Frolov (2), Lizavin și Gherasimov. Într-un alt joc, reprezentativa Finlandei a surclasat cu 8—0 (1—0) echipa Suediei.

■

Campionatele naționale de schi ale Austriei au debutat la Lienz (Tirol) cu proba feminină de slalom uriaș. Victoria a revenit cunoscutei campioane Annemarie Proell, lidera clasamentului „Cupei Mondiale", cronometrată cu timpul de 1:20,87. Pe locurile următoare s-au clasat Ingrid Gfoelner 1:22,29 și Wiltrud Drexel 1:23,04. Cursa s-a desfășurat pe o pîrtie în lungime de 1 500 m, cu o diferență de nivel de 363 m și 50 de porți.

AZI, LA GRAZ

HOCHEIȘTII ROMÂNI ÎNTÎLNESC REPREZENTATIVA AUSTRIEI

GRAZ, 22 (prin telefon, de la trimisul nostru). Plecați joi dimineața din Budapesta, hocheiștii români au ajuns la Graz, acest mare centru industrial al Austriei, spre seară, fiind întîmpinați cu multă căldură de reprezentanți ai forurilor sportive locale și federale. În acest oraș cu aproape un sfert de milion de locuitori, unde nu peste multă vreme se vor desfășura meciurile din cadrul grupei B a campionatului mondial, mîine (n.r. azi) și sîmbătă vor avea loc ultimele două meciuri din cadrul turneului de pregătire și verificare întreprins de selecționata țării noastre. Este vorba de cele două jocuri amicale cu reprezentativa Austriei, și ea participantă la întrecerile grupei B a C.M., de fapt de cele mai dificile examene ale acestui turneu.

Apreciem ca atare aceste două partide nu numai gîndindu-ne la faptul că jucătorii austrieci fac și ei parte din eșalonul secund al hocheiului mondial, ci referindu-ne, în mod deosebit, la ultimele jocuri internaționale susținute de ei și în cadrul cărora au dovedit un real progres. Concludent în această privință este modul în care s-a comportat selecționata Austriei în dubla întîlnire cu reprezentativa Elveției, consumată săptămîna trecută chiar la Graz. În prima confruntare, victoria a revenit hocheiștilor elvețieni, cu scorul de 3—2, pentru ca după 24 de ore jucătorii gazdă să-și ia revanșa, cîștigînd cu 3—1. După cum se vede, în linii generale, este vorba de o victorie și o înfrîngere, adică de un bilanț aproximativ egal cu cel realizat în Elveția de echipa noastră în cursul lunii ianuarie. Desigur, cu diferența că jucătorii austrieci au avut avantajul terenului propriu.

Echipa română a manifestat în partidele de la Budapesta o oarecare scădere nu atît pe plan fizic, cît mai ales în ceea ce privește puterea de concentrare, de stăpînire a nervilor. Lipsa de luciditate și de calm în momentele decisive au determinat cîteva mari erori în apărare și numeroase, parcă prea numeroase, ratări în atac. Așa se explică de ce, cu toate că erau superiori pe plan tehnic și al patinajului, hocheiștii noștri n-au putut obține la Budapesta rezultatele așteptate. Din echipă s-au remarcat totuși portarul **Netedu,** fundașii **Varga, Ioniță** (numai în primul meci) și **Justinian** (o adevărată revelație!), atacanții **Pană** și **Gh. Huțanu,** activi și bătăioși în momentele decisive. O notă bună pentru aportul în apărare al liniei a III-a de atac **(Gheorghiu, Bașa, Ștefanov).**

În orice caz, cele două jocuri cu Austria de mîine (n.r. azi) și sîmbătă vor fi și mai concludente, dînd antrenorilor o imagine clară asupra stadiului actual de pregătire al lotului.

Romeo. VILARA

PARTICIPANȚII LA CAMPIONATUL BALCANIC DE SCHI SE ANTRENEAZĂ ASIDUU

(Urmare din pag. 1)

dezinvoltură fanioanele, prinzînd din zbor indicațiile antrenorilor **Ion Berindei, Kurt Gohn, Mihai Sulică** și **Toma Titus.**

Sus este, deci, totul în ordine. Să vedem, însă, ce se întîmplă la altitudini mai mici, acolo unde va avea loc lupta fondiștilor. Stratul de zăpadă căzut a decis strămutarea imediată a locului de desfășurare din Poiana Ruia, în Poiana mică și Lunca lui Bălan, de lîngă cabana Vînătorilor. Trasecele, locul starturilor și al sosirilor au fost pregătite și pavoazate în vederea marelui eveniment. Steagurile țărilor participante fluturâ în adierea vîntului. Arbitrii de concurs au făcut măsurătorile și au pregătit totul pînă în cele mai mici amănunte. Au sosit și reprezentanții firmei Omega, care va asigura cronometrajul electronic al acestei Balcaniade.

Pentru a nu rămîne în urma alpinilor, alergătorii pe schiuri înghit kilometri după kilometri. Pe pîrtie au fost văzuți fondiștii iugoslaviei, României, Greciei etc.

Unul din antrenorii reprezentanților noștri, prof. **Constantin Tiron,** a prevăzut o victorie a culorilor românești în multe din cursele de fond. Noi nu dorim decît ca pronosticul antrenorului federal să se adevereasă întocmai.

Într-o discuție avută cu secretarul general al federației noastre de specialitate, prof. **Petre Focșeneanu,** acesta ne-a declarat:

„Sînt convins că această ediție a Balcaniadei va prilejui dispute spectaculoase. Optimismul meu a crescut, evident, în aceste ultime ore, cînd în Poiană a nins, liniștind prin aceasta pe toți cei interesați de buna reușită a întrecerii. De altfel, joi și vineri au fost zile rezervate pentru antrenamente: alpinii pe pantele Postăvarului, iar fondiștii în Poiana Mică. Condițiile de concurs vor fi excelente pentru ambele categorii de sportivi și sportive, așa că nu ne rămîne decît să așteptăm semnalul starterului. În privința rezultatelor, este normal să cred în succesele schiorilor noștri. Cristea, Vulpe sau Munteanu pot aspira la un loc fruntaș în competițiile balcanice și chiar europene. Nu rămîne decît ca ei să confirme speranțele. Și fondiștii au realizat, în ultima vreme, progrese evidente. La juniori și junioare, avem șanse bune la primele locuri, iar la seniori cred că bulgarul Peter Pankov — cîștigătorul ultimelor trei ediții — va trebui să încline steagul în fața fondiștilor români, dornici a demonstra, pe teren propriu, valoarea lor".

PATINATORI ROMÂNI ÎN CONCURSURI PESTE HOTARE

Cei mai buni viteziști români vor participa sîmbătă și duminică la concursuri internaționale în U.R.S.S. și R. P. Mongolă. Astfel, „alergătorii" **Vasile Coroș** (Dinamo Brașov) — campion absolut al țării, **Andrei Okos** (S.C. Miercurea Ciuc) și **Adrian Ciobanu** (Agronomia Cluj), însoțiți de antrenorul brașovean, **Ernest Ulrich** vor fi prezenți la întrecerile internaționale din orașul Kirov, la care și-au anunțat participarea patinatori din 8 țări.

La campionatele internaționale ale R.P. Mongole, de la Ulan Bator, s-au deplasat **Maria Tașnadi** (S. C. M. Ciuc), **Liana Cardaș** (Mureșul Tg. Mureș), **Victor Sotirescu** (Dinamo București) și **Gheorghe Pop** (Agronomia Cluj).

Patinatorii **Doina Mitricică** și **Atanase Bulete** au plecat și ei în U.R.S.S., la Cerepoveț, unde vor lua parte la un concurs internațional de patinaj artistic.

SE CERE EXCLUDEREA DIN F.I.N.A. A ȚĂRILOR CARE PRACTICĂ APARTHEIDUL

CIUDAD DE MEXICO, 22 (Agerpres). — Președintele Federației internaționale de natație, Harold Henning, aflat la Ciudad de Mexico, a declarat că federațiile din U.R.S.S. și R.D. Germană au cerut în scris ca Rhodesia și Republica Sud-Africană, țări unde se practică discriminarea rasială în sport, să fie excluse din forul conducător al natației mondiale.

H. Henning a anunțat, totodată, că federația va institui o comisie de anchetă, care în luna martie va pleca în Rhodesia și R.S.A. pentru a cerceta la fața locului situația din sportul sud-african. Raportul acestei comisii va fi prezentat în luna august, cu prilejul reuniunii F.I.N.A., ce va avea loc la Belgrad.

FOTBAL meridiane

AR TREBUI SĂ FIE SCHIMBAȚI ANTRENORII BRITANICI?...

— Un comentariu pe teme de actualitate în soccerul insular —

Cînd, acum cîtva timp, Manchester United l-a trimis oficial „la plimbare" pe managerul său, și l-a înlocuit cu scoțianul Tommy Doherty, cotidianul **„Times"** se întreba — surprinzător pentru cei mai mulți — dacă nu ar fi necesar ca cluburile engleze să-și îndrepte privirile și spre antrenorii așa-ziși „continentali", ca de exemplu temperamentalul Helenio Herrera, actualmente la echipa Roma... **„Se poate spera** — spunea „Times" — **că astfel s-ar lecui multe din bolile fotbalului englez".**

Intrarea Angliei în Piața Comună face întrebarea pusă de ziarul londonez mai actuală ca oricînd. Deocamdată, însă, nimeni nu știe prea exact ce implicații va avea Tratatul de la Roma asupra fotbalului din țările împreunate.

Cluburile italiene — mari amatoare, după cum se știe, de vedete din alte țări — au luat hotărîrea de a interzice accesul oricăror „persoane străine" în Calcio din anul 1963. Astăzi, cei doi **Herrera** (Helenio și Heriberto), la Roma și respectiv Sampdoria, cehoslovacul **Vycpalek** (Juventus), suedezul **Nils Liedholm** (Fiorentina) și uruguayanul **Puricelli** (Lanerosi) sînt singurii antrenori străini din fotbalul italian. Mi se pare că problema antrenorilor străini este cu totul altceva decît aceea a importului de jucători. Cu toții știm care este efectul în timp al importului masiv de fotbaliști străini, felul în care ei împiedecă asupra afirmării tinerelor cadre locale, cum este — termenul mi se pare cel mai adecvat — „subminat" întregul fotbal al țării respective, inclusiv echipa națională.

Argumentele **împotriva** antrenorilor străini nu se deosebesc prea mult, dar aici, prin distincțiile care există, se pot totuși detașa și argumente-pro. Părerea lui Herrera, conform căreia tinerii fotbaliști pot învăța extrem de mult de la jucătorii străini este de necontestat. Dar, în același timp, riscul este prea mare. Talentele locale găsesc prea adesea drumul afirmării lor normale barat de vedetele cumpărate cu bani grei, așa cum, de exemplu, s-a întîmplat cu foarte talentatul centru Bruno Nicole — jucător strălucitor în reprezentativa italiană în anii 1950 — care însă în echipa Juventusului nu putea intra din cauză că aici, pe postul său, juca celebrul **John Charles.**

În cazul antrenorilor, problema nu este paralelă, în primul rînd pentru că aceștia sînt mult mai puțini la număr în fotbalul oricărei țări. Este însă o certitudine că ei au adus echipelor respective cîte ceva special foarte pozitiv. De curînd, un comentator italian remarca că i-ar fi plăcut ca echipele britanice să capete, prin contactul cu un antrenor „continental", mai mult fler, mai multă subtilitate în jocul lor. Și de ce nu, la urma urmei? Dacă managerii britanici continuă de atîția ani să implanteze în toată Europa stilul scoțian și britanic de joc, plin de vigoare, bărbătesc, de ce nu ar căpăta și echipele din „țara fotbalului" cîte ceva din spectaculozitatea, dinamismul și tehnicitatea celor mai bune teamuri din restul continentului. De ce nu s-ar încerca și pentru fotbaliștii britanici un transplant al subtilității latine?...

Cazul lui **Ștefan Covaci,** micul dar abilul antrenor român de la **Ajax Amsterdam,** mi se pare convingător, fascinant chiar. Cînd Ajax a cîștigat Cupa europeană intercluburi în 1971 și a atins astfel una dintre ultimele culmi ale fotbalului, prompt, antrenorul olandez Rinus Michels a părăsit clubul din Amsterdam pentru Barcelona. Președintele clubului s-a văzut nevoit să dea curs recomandării făcute de un prieten și să-l angajeze pe cvasi-necunoscutul Covaci, pe atunci antrenor al echipei Steaua București. Dar, încercarea aceasta avea să se dovedească mai inspirată chiar decît sperau conducătorii lui Ajax. Ștefan Covaci, pus față în față cu problema antrenării unei echipe de un succes extrem, a avut curajul și inițiativa de a schimba și modul de antrenament și tactica de joc. El a reușit astfel să creeze o echipă **și mai bună,** cu care a cîștigat din nou Cupa campionilor europeni și a mai adus în vitrina clubului Cupa Olandei și Cupa Intercontinentală. Morala mi se pare foarte clară...

BRIAN GLANVILLE
Londra, 21 februarie

Mare surpriză marți noapte la Tel Aviv, unde selecționata Israelului *a izbutit să țină în șah reprezentativa* Argentinei *(scor: 1—1), recent învingătoare a echipei campioane a Europei — R. F. a Germaniei. În imagine, argentinianul* Alonzo *trage din săritură, cu capul, la poartă, urmărit de* Rosen, Ghiso *și* Shum

Telefoto: A P.-AGERPRES

ÎN PRELIMINARIILE C. M.

SPANIA — GRECIA 3-1 (2-1)

Peste 35 000 de spectatori au urmărit, pe stadionul „Rosaleda" din Malaga, meciul retur dintre selecționatele **Spaniei** și **Greciei,** disputat în cadrul preliminariilor campionatului mondial, grupa a VII-a europeană. Victoria a revenit fotbaliștilor spanioli cu scorul de 3—1 (2—1). Prima repriză s-a desfășurat în nota de dominare a gazdelor, care au inițiat numeroase atacuri, deschizînd scorul în minutul 29, cînd **Claramunt** a șutat precis din interiorul careului, făcînd inutilă intervenția portarului grec. În minutul 36, la un contraatac al oaspeților, **Antoniadis** egalează, dar după numai două minute **Sol** înscrie imparabil, readucînd avantajul pentru echipa Spaniei.

La reluare, fotbaliștii greci au renunțat la tactica defensivă, ieșind la atac. Antoniadis a ratat o mare ocazie în minutul 65, trăgînd pe lîngă bară de la 6 m. Spaniolii au un finiș mai bun, acționează mai clar în atac și, în minutul 77, **Martinez** înscrie al treilea gol în favoarea gazdelor.

CLASAMENT

1. Spania	3 2 1 0 8—3	5
2. Iugoslavia	2 1 1 0 3—2	3
3. Grecia	3 0 0 3 3—7	0

ȘTIRI, REZULTATE

În vederea meciului retur dintre echipele **Turciei** și **Italiei,** contînd pentru preliminariile campionatului mondial, antrenorul **Feruccio Valcareggi** a selecționat 18 jucători, printre care Albertosi, Riva, Mazzola, Anastasi, Facchetti, Spinosi, Zoff, Milanezii **Rivera** și **Rosato,** accidentați, nu vor putea fi utilizați în acest foarte important joc al grupei a II-a preliminare, programat duminică 25 februarie. Reamintim că în prima partidă, disputată la Neapole, scorul a fost egal: 0—0

Selecționata **Cehoslovaciei,** aflată în Belgia, a susținut un joc de verificare cu formația **F.C. Bruges,** lidera campionatului. Partida s-a încheiat cu scorul de **3—0 (1—0)** în favoarea fotbaliștilor belgieni. Cele trei goluri au fost înscrise de **Bastijns** (min. 30), **Verkammen** (min. 80) și **Velkeneers** (min. 83).

Echipa braziliană **F.C. Santos,** aflată în turneu prin mai multe țări ale lumii, a jucat la **Khartum,** cu o selecționată sudaneză. Fotbaliștii brazilieni au terminat învingători cu scorul de **1—0 (0—0).** Golul victoriei a fost înscris de **Pele.**

Mai multe echipe poloneze se află în turneu în Iugoslavia, unde au susținut întîlniri amicale în compania unor formații locale. Astfel **Wisla Cracovia** a învins cu scorul de **3—0 (0—0)** formația **Rudar, Gwardia Varșovia** a pierdut cu 0—1 în fața echipei **Sutjeska Niksici,** iar **LKS Lodz** a întrecut cu **2—1** pe **Maribor** (ultimele două din prima divizie iugoslavă).

Redacția și administrația: București, str. Vasile Conta nr. 16; telefoane: centrala 11.10.05, secția corespondenți 11.51.09, interurban 72 și 36; telex: sportrom buc. 180. Tiparul I. Pr. „Informația", București 40 368

Târgu-Mureș

PROLETARI DIN TOATE ȚĂRILE, UNIȚI-VĂ!

Sportul

ZIAR AL CONSILIULUI NATIONAL PENTRU EDUCAȚIE FIZICĂ ȘI SPORT

ANUL XXIX — Nr. 7334 | 4 PAGINI 30 BANI | Sîmbătă 24 februarie 1973

O temă de actualitate: spațiile de joacă, sport și agrement în cartiere

„NE VOM EXERCITA ATRIBUȚIILE LEGALE CU INIȚIATIVĂ ȘI CONSECVENȚĂ"

Răspunde la ancheta apărută în numărul de ieri al ziarului nostru vicepreședintele Consiliului popular al sectorului 4, DUMITRU CALOMFIRESCU

● „Petele albe" de pe harta sectorului vor deveni perimetre ale sănătății ● Cele două lacuri din Balta Albă și necesitatea sprijinului Consiliului popular municipal ● „Parcul pionierilor" se va bucura de atenția cuvenită ● Terenul viran din str. Caporal Ruică va fi amenajat pentru sport pînă la 1 Mai

După efectuarea raidului nostru anchetă în cartierul BALTA ALBĂ în problema spațiilor de joacă, sport și agrement, publicat în ziarul de ieri sub titlul: **„Balta Albă — un teritoriu nevalorificat pe deplin"**, am purtat o convorbire la Consiliul popular al sectorului 4 cu tovarășul vicepreședinte **Dumitru Calomfirescu.**

În legătură cu aspectele concrete sesizate în materialul sus-amintit, vicepreședintele Consiliului popular ne-a declarat următoarele:

„Într-adevăr, așa cum ați constatat și dumneavoastră, parcurgînd numai un cartier — ce-i drept foarte mare — sectorul 4 are mari disponibilități pentru realizarea unei game variate de amenajări sportive și de agrement, de terenuri simple pentru joaca copiilor. Consiliul popular a urmărit satisfacerea dezideratelor cetățenilor exprimate în acest sens prin deputați, asociații de locatari sau direct, venind în întîmpinarea lor cu mijloacele materiale necesare, stimulînd inițiativele și aportul concret al locuitorilor din sectorul nostru.

Harta actuală a sectorului 4 oferă — ca parte preponderentă — o serie de terenuri destinate sportului, agrementului și copiilor, dar, în același timp, mai are suficiente „pete albe", pe care într-un viitor nu prea îndepărtat intenționăm, cu sprijinul nemijlocit al cetățenilor, să le transformăm în perimetre ale sănătății, exercițiului fizic și mișcării în aer liber.

După cum știți și dv., cele două lacuri din Balta Albă se află în curs de amenajare, cel de nord fiind deja în exploatare, iar pentru cel de sud s-au transportat în zonă importante cantități de materiale. Pînă la 23 August, marea majoritate a lucrărilor urmează să fie încheiate. Bineînțeles că ne vom baza și în continuare pe munca voluntară a cetățenilor și în special, a tineretului — beneficiarul acestor oaze de verdeață. În toamnă vom planta puieți pe malurile lacului de sud. De altfel, această salbă de lacuri este menită, prin schița de sistematizare a Capitalei, să devină una dintre cele mai atractive zone de agrement din București și, în acest sens, simțim nevoia sprijinului Consiliului popular municipal.

După părerea noastră, „Parcul pionierilor" din B-dul Leontin Sălăjan constituie o idee bună și o realizare corespunzătoare. Aci s-au investit fondurile necesare și un mare volum de muncă din partea cetățenilor. Pentru ca parcul să fie, însă, utilizabil, indiferent de condițiile atmosferice, în scurt timp vom monta două pompe absorbante în lăcașul de acum construit. De asemenea, pentru ca întreținerea acestui parc să fie făcută cu spirit gospodăresc, el va fi patronat de către I.O.R.

În ceea ce privește terenul viran din strada Caporal Ruică, anunțăm, prin ziarul dv., pe locuitorii cartierului că va fi destinat sportului și intenționăm ca, pînă la 1 Mai, primele terenuri să fie puse la dispoziția cetățenilor, indiferent de vîrstă.

Tot în legătură cu terenurile simple, de joacă, trebuie să arăt că, pînă la 1 Mai, vor mai fi amenajate în sectorul 4 încă 20 de asemenea spații, numărul lor ajungînd la sfîrșitul anului la 30. La baza acestora stau fondurile alocate de Consiliul popular și sprijinul unor întreprinderi ca „Timpuri Noi", T.C.I.B., I.O.R., „Ambalaje metalice" etc.

(Continuare în pag. a 2-a)

MECIUL DE TENIS ROMÂNIA — CEHOSLOVACIA (JUNIORI), SE JOACĂ ÎN SALA „23 AUGUST"

Luni va avea loc un turneu individual

Sezonul competițional de tenis pe teren acoperit continuă în Capitală cu o nouă întîlnire internațională.

De astă dată se vor confrunta echipele de juniori ale României și Cehoslovaciei. Meciul va avea loc sîmbătă și duminică, cu începere de la ora 14.

Luni, de la aceeași oră, jucătorii care s-au întîlnit în cadrul echipelor vor susține un turneu individual. Loturile țării noastre au în componență pe **M. Tăbăraș, C. Curcă** și **Al. Dărăban,** precum și pe **Virginia Ruzici, Mariana Simionescu** și **Florența Mihai.** Echipele vor fi formate din trei jucători și două jucătoare.

Întîlnirile se vor disputa în sala de sport „23 August" din Capitală.

ÎN PREAJMA RELUĂRII ACTIVITĂȚII FOTBALISTICE

DIALOG F.R.F. — CLUBURI PE TEMA ÎNTĂRIRII MUNCII DE INSTRUIRE ȘI EDUCAȚIE

● ***Subiectul dezbaterilor: exigență, responsabilitate în pregătire, în comportarea jucătorilor pe teren și în afara lui***

Aspect din timpul ședinței.

Foto: I. MIHĂICĂ

Ieri, **Federația română de fotbal** a organizat o nouă discuție cu factorii de răspundere de la echipele divizionare A de fotbal. Prin această nouă acțiune întreprinsă, federația a convins pe cei prezenți la dezbaterile ce au durat mai bine de trei ore că este hotărîtă să continue misiunea, de loc ușoară, pe care și-a asumat-o de a face **totul pentru îmbunătățirea activității fotbalistice, tratînd cu maximum de luciditate și exigență aspectele legate de întărirea muncii de educație în rîndurile jucătorilor, la toate eșaloanele soccerului românesc (inclusiv echipa națională),** creșterea nivelului procesului de instruire, comportarea responsabilă pe terenul de joc și în afara lui, formarea unor tineri înzestrați nu numai cu calități în sportul pe care-l practică, dar și cu multiple însușiri etice și morale, corespunzătoare cerințelor actuale.

În ședința de lucru care a avut loc, conducerea federației a avut un lung și, sperăm, eficient dialog cu reprezentanții echipelor de Divizia A, din rîndurile cărora au lipsit doar cei de la echipele clujene, Universitatea și C.F.R., echipe care au făcut și ele obiectul discuției, pentru că multe din problemele dezbătute nu le sînt cîtuși de puțin străine.

Așa cum președintele F.R.F., Mircea Angelescu, a arătat în cuvîntul de deschidere, **nimeni nu trebuie să-și formeze greșita părere că e vorba de o acțiune izolată în curățarea fotbalului nostru de tare care mai frînează progresul așteptat, ci este o acțiune începută încă din toamna trecută,** de la nivelul echipei reprezentative, continuată în ianuarie a.c. la consfătuirea cu antrenorii și care se **va prelungi pe o perioadă de timp îndelungat, cu intenția unor măsuri eficiente, care să evite excesele și pripelile, dar care să nu excludă soluțiile radicale în cazul anumitor jucători.**

În această ședință de lucru, la care au fost prezenți și reprezentanți ai presei, radio-ului și televiziunii și în care nimeni n-a trebuit să aibă ceva de ocolit, federația a ascultat cuvîntul a 14 reprezentanți ai diviziilor A, prilej de subliniere a modului cum se desfășoară activitatea la cluburi, de scoatere în evidență a manifestărilor unora dintre jucă-

(Continuare în pag. a 3-a)

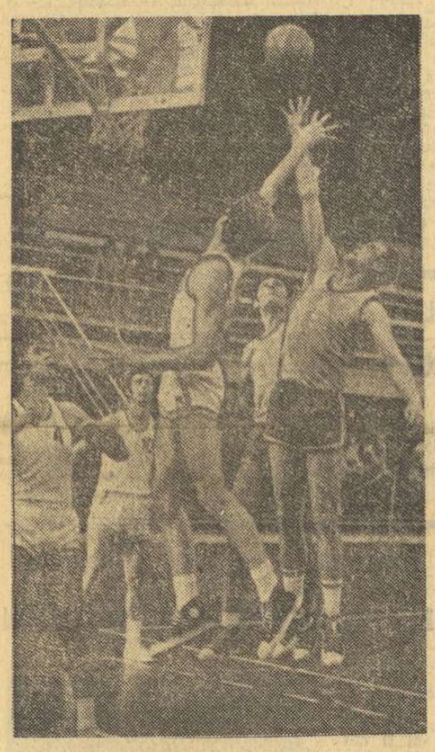

Dispută pentru balon, sub panoul Politehnicii București. În prim-plan Czmor (Universitatea) și Dragnea (Politehnica). Fază din meciul Universitatea Timișoara — Politehnica București.

Foto: M. THEO

PARTIDE DISPUTATE ÎN ETAPA DE IERI A DIVIZIEI A DE BASCHET

Baschetul continuă să se afle în actualitate. La numai o săptămînă după ce Dinamo și Steaua și-au încheiat participarea la cupele europene, iubitorii acestui joc sportiv au din nou prilejul să vadă evoluînd cele 12 divizionare A, care se întrec în cadrul turului secund al competiției. Primele partide au avut loc ieri în sala Floreasca, unde se vor desfășura, astăzi și mîine, etapele a doua și a treia.

Citiți în pag. a IV-a rezultate și amănunte de la meciurile de ieri.

ASTĂZI, PE PÎRTIILE DIN POIANA BRAȘOVULUI,

STARTURILE INAUGURALE DIN EDIȚIA A VI-a A CAMPIONATULUI BALCANIC DE SCHI

● IERI, CONDIȚII EXCELENTE DE PREGĂTIRE ● OPTIMISM ÎN RÎNDUL TUTUROR PARTICIPANȚILOR

POIANA BRAȘOV, 23 (prin telefon). Ultima zi de pregătire pentru campionatele balcanice de schi a oferit condiții optime. Norii s-au risipit, ceața s-a ridicat, a apărut soarele, astfel că organizatorii au putut continua acțiunea de amenajare a pîrtiilor, de pavoazare a patinoarului (unde a avut loc, vineri seară, festivitatea de deschidere), precum și a locurilor de start și sosire la toate probele. Pe pîrtiile din Cristianul Mare, schiorii participanți la probele alpine au făcut, în cursul dimineții, antrenamente de slalom uriaș, iar la ora 12 au recunoscut traseul probei (în lungime de 1.200 m și cu 275 m diferență de nivel), montat de maestrul sportului Cornel Tăbăraș (din spatele cabanei Cristianul Mare, pînă în Poenița Cristianului). Zăpada este excelentă și are un fond de gheață care asigură condiții regulamentare și, sperăm, egale tuturor schiorilor.

Într-o discuție purtată cu antrenorul echipei de schi alpin al Bulgariei, **G. Vringhov,** acesta ne-a mărturisit că este foarte mulțumit de starea pîrtiilor, de pregătirile intense care se fac și că, în ceea ce privește rezultatele probelor alpine, este optimist. Opinii asemănătoare are și delegația iugoslavă,

Mihai BĂRĂ
Paul IOVAN

(Continuare în pag. a 4-a)

Dorin Munteanu, outsider mulți ani de zile, va încerca din nou afirmarea cu prilejul Balcaniadei.

Foto: Paul ROMOȘAN

TRAGEREA LA SORȚI A OPTIMILOR DE FINALĂ ALE „CUPEI ROMÂNIEI" LA FOTBAL

Aseară, la sediul Federației române de fotbal, a avut loc tragerea la sorți a optimilor de finală ale „Cupei României". „Sorții" au decis următoarele partide:

● F. C. GALAȚI	— F. C. PETROLUL
● CONSTRUCTORUL GALAȚI	— DINAMO BUCUREȘTI
● ȘTIINȚA PETROȘANI	— STEAUA
● CHIMIA RM. VÎLCEA	— C.F.R. CLUJ
● METALUL BUCUREȘTI	— U.T.A.
● FARUL	— F. C. ARGEȘ
● SPORTUL STUDENȚESC	— „U" CLUJ
● SPORT CLUB BACĂU	— RAPID BUCUREȘTI

Meciurile se vor disputa pe terenuri neutre, în ziua de 16 mai.

Conform regulamentului, în cazul că după 90 de minute rezultatul va fi egal, partida se va prelungi cu două reprize a cîte 15 minute fiecare. Dacă egalitatea se va menține și după prelungiri, echipa de categorie inferioară se va califica pentru etapa următoare, iar dacă formațiile sînt de aceeași categorie, atunci departajarea se va face prin executarea a cîte 5 penaltyuri.

LOTUL A DE FOTBAL SOSEȘTE ASTĂZI

Din cauza condițiilor meteorologice nefavorabile, cursa care i-a transportat ieri pe fotbaliștii lotului A de la Madrid la Roma a sosit cu întîrziere în capitala Italiei, pierzînd avionul de București. Lotul urmează să sosească astăzi, în jurul orei 14, venind prin Viena.

ÎN ACEST SFÎRȘIT DE SĂPTĂMÎNĂ

AMPLE ACȚIUNI SPORTIVE ÎN JUDEȚE

În mai multe județe din țară vor fi organizate în acest sfîrșit de săptămînă ample activități sportive de masă, la care vor fi angrenați mii și mii de participanți de toate vîrstele. Majoritatea acestor acțiuni — inițiate, în colaborare, de organele sportive și celelalți factori locali care au atribuții în domeniul sportului — o reprezintă crosurile, întreceri cu o largă adeziune în rîndurile tineretului.

În județele Iași, Vrancea și Teleorman, de pildă, pentru duminică este anunțată desfășurarea **„Crosului primăverii"**, cu participare mixtă, băieți și fete. Același caracter îl va avea, de altfel, și **„Crosul popular"** deschis iubitorilor de sport **din județul Constanța,** ale cărui întreceri sînt programate în etape, atît în această duminică, cît și în duminica următoare. În schimb, **la Buzău,** crosul ce va avea loc mîine va fi numai cu participare feminină.

În județul Sibiu se dispută, începînd de mîine, timp de două săptămîni, întrecerile **„Cupei mărțișorului"**, iar **la Bistrița** se va desfășura în această duminică o ineditâ competiție, **„Cupa Femina"** la schi, rezervată — după cum indică și denumirea — tinerelor concurente.

Atractive crosuri populare se organizează și pentru tinerii și tinerele (născuți începînd din anul 1959) **din municipiul Ploiești, precum și din orașele Cîmpina, Vălenii de Munte și Mizil.** Ei vor putea participa mîine la **„Cupa mărțișorului"** înscriindu-se direct la locul startului, cu 30 de minute înaintea plecării în fiecare probă. Cîștigătorii tuturor alergărilor, care se vor disputa pe distanțe variind între 500 și 3 000 de metri — în funcție de vîrsta concurenților — vor fi răsplătiți cu frumoase premii și diplome.

Adăugînd la toate aceste acțiuni de mai mare amploare **„Festivalul sportului feminin"** ce se organizează la **Pitești** — și despre care am scris în numărul de ieri al ziarului — avem în față o agendă de sfîrșit de săptămînă deosebit de bogată în manifestări sportive de masă, pe care o relevăm cu deosebită satisfacție.

AZI ȘI MÎINE, AU LOC ÎN SALA „23 AUGUST", ÎNTRECERILE PENTRU „CUPA DE CRISTAL".

UN PASIONANT FESTIVAL ATLETIC

● La start, sportivi din 10 țări ● Atleți de renume în loturile oaspeților ● Cîte recorduri ale competiției vor rezista?

Cu două săptămîni înaintea campionatelor europene de sală ce vor avea loc la Rotterdam, întrecerile celei de a VI-a ediții a „Cupei de cristal" pe care le vom putea urmări astăzi și mîine pe covorul roșu de coritan de la „23 August", reprezintă un important test de verificare a posibilităților sportivilor din 10 țări înscriși în foile de concurs. Totodată, atît pentru reprezentanții noștri cît și pentru oaspeți, competiția oferă un ultim prilej de obținere a baremurilor ce dau dreptul de participare la C.E. indoor.

În cursul zilei de ieri au continuat să sosească delegațiile sportivilor din *Ungaria, Polonia, Austria, Iugoslavia, Elveția, Anglia* și *Bulgaria,* care s-au adăugat loturilor din U.R.S.S. și Cehoslovacia. Remarcăm cu ușurință prezența unor performeri consacrați, cum ar fi austriaca *Ilona Gusenbauer,* fostă recordmană mondială la săritura în înălțime, sovieticul *Valeri Voikin,* un aruncător de peste 20 m la greutate, cehoslovaca *Milada Karbanova,* cu 1,83 m la înălțime, polonezii *Ryszard Skowronek,* al doilea performer mondial al anului 1972 la decatlon și *Ryszard Katusz,* medaliat cu bronz în aceeași probă de la J. O., alături de atleți mai tineri, care urcă continuu treptele măiestriei (iugoslavul *Spasojevici* cu 16,39 m la triplusalt, elvețianul *Rolf Bernhard* cu 7,87 m la lungime, ma-

(Continuare în pag a 2-a)

PROGRAMUL ÎNTRECERILOR

ASTĂZI, de la ora 15: 60 m (f) serii, prăjină, triplusalt; ora 16.15: 60 m (b) serii; ora 16.45: 60 m (f) finală; ora 17: 60 m (b) finală; ora 17.15: înălțime (b), lungime (f) și greutate (f).

MÎINE, de la ora 15: 60 mg (f) serii: ora 16.20: 60 mg (b) serii; ora 16.50: 60 mg (f) finală; ora 17.20: 60 mg (b) finală; ora 17.30: înălțime (f), lungime (b) și greutate (b).

Vladimir Kiskun, unul din tinerii și talentații atleți sovietici pe care îi veți putea urmări astăzi în spectaculoasa probă de săritură cu prăjina

Fotografii: T. MACARSCHI

INTIMITATEA CONCURSULUI DE SALĂ

Anul trecut, ediția precedentă a „Cupei de cristal" era văzută prin prisma Jocurilor Olimpice de vară, de la München, europenele de sală de la Grenoble, fiind o etapă tranzitorie.

Să fie destinate concursurile de sală numai repetițiilor — ce-i drept în decor și costum de premieră — în vederea marilor întreceri atletice din aer liber?

Cînd Borzov, campionul olimpic la sprint, se clasează al treilea la concursul indoor de la San Diego (California), alergînd 60 yarzi în 6,0 s, cînd **Al. Feuerbach** aruncă cu consecvență, de două-trei ori pe săptămînă, peste 20 metri la greutate, cînd pe **Valeria Bufanu** o desparte acum doar o zecime de recordul mondial al probei de 60 mg, pe teren acoperit, realizînd la București cea mai bună performanță mondială a sezonului — și ziarele de specialitate sînt pline de rezultate de prim ordin — nu mai poți limita întrecerile de sală la rolul tranzitoriu pe care-l aveau cu ani în urmă.

Marea performanță solicită o pregătire permanentă, în care subiectul de discuție îl constituie doar repartiția accentelor într-un an, chiar și odihna fiind activă, un repaus în mișcare. Numai în acest sens trebuie apreciată relația Grenoble — München din anul Olimpiadei '72, numai astfel trebuie înțeleasă perspectiva campionatelor europene de sală de la Rotterdam prin **„Cupa de cristal".**

Asemeni marilor întreceri în circuit ale tenismanilor, concursurile indoor reunesc, în diverse puncte ale globului, atleții și atletele lumii, într-o neistovită luptă cu secundele, cu centimetrii, în fapt cu propriile lor limite. Este o luptă spectaculoasă, petrecută — spre deosebire de mitingurile atletice pe mari stadioane în aer liber — foarte aproape de ochii spectatorilor: într-un cadru inim.

Să onorăm, așadar, această luptă umană cu prezența noastră.

Paul SLAVESCU

În satele județului Harghita

HOCHEIUL A DEVENIT UN SPORT CU ADEVĂRAT DE MASĂ!

● 12 echipe la o singură școală ● Formații sătești în campionatul diviziei B ● În comuna Ciuman, scorer electric

Afirmația din titlu, desigur, surprinde. Și pe bună dreptate. Hocheiul, se știe, este un sport pretențios. Necesită echipament (și încă unul complicat), crose, pucuri, patine, gheață și mantinele... Trebuie să știi să patinezi, să minuiești crosa, să cunoști regulile de joc. În sfîrșit, trebuie și iar trebuie... Totuși, în fața pasiunii, aceste dificultăți, mai mici sau mai mari, cad, iar hocheiul, costisitorul și pretențiosul hochei, devine o disciplină populară, la îndemîna oricui, ca și crosul să zicem!

Cînd și unde se poate întîlni un asemenea fenomen? Noi l-am descoperit recent, în județul Harghita. Pasiunea pentru hochei a tineretului din Miercurea Ciuc s-a transmis cu o forță de neimaginat în împrejurimile capitalei județului, iar astăzi, în aproape toate comunele și orașele Harghitei, hocheiul a devenit o modă, fiind practicat de sute și sute de copii și tineri.

O ȘCOALĂ GENERALĂ CU 12 ECHIPE!

Nu ne referim la o școală generală din Miercurea Ciuc sau din Gheorghieni, pentru bine cunoscute pentru bogata lor activitate în această ramură de sport, ci la **ȘCOALA GENERALĂ NR. 8 DIN TOPLIȚA.** Da, hocheiul a pătruns și în Toplița, iar la școala generală amintită, în curtea căreia a fost amenajat un patinoar prevăzut cu un teren de joc, demarcat de mantinele și beneficiînd de instalații pentru noctună, se fac antrenamente și se joacă hochei de dimineața pînă noaptea tîrziu. La campionatul școlii, participă 12 echipe, împărțite în două grupe (A și B) care își dispută întîietatea după un sistem original, imaginat de instructorul de hochei al școlii, profesorul de matematică Gabor Huszar.

„La școala noastră, în mod practic, toată lumea patinează — ne spune profesorul Gabor Huszar. **Orele de sport se fac pe patine. Cine nu are patine proprii, primește de la noi, școala. Cei care patinează bine, și cu toții se străduiesc să o facă, sînt promovați în una din cele 12 echipe de hochei ale școlii: suprema onoare. Hocheiul a devenit un stimulent și pentru învățătură. Cine școlioapătă la vreo materie, este scos automat din echipă. Pedeapsă gravă, de care se feresc cu toții, ca de foc. Cu echipamentul stăm binișor. Avem două seturi complete, ceva patine, iar în rest, improvizații, de care însă nu ne este rușine. Nu echipamentul strălucitor impune pe sportiv ci jocul pe care îl practică".**

În momentul vizitei noastre la Toplița, lidera campionatului de hochei a Școlii generale nr. 8 era reprezentativa clasei a VI-a C iar golgeterul campionatului, Ladislau Constandivic, cu 15 goluri marcate.

ZSUZSA ALMASSY ÎN DEMONSTRAȚIE LA DĂNEȘTI

Dăneștiul, situat la 20 km de Miercurea Ciuc este o comună căreia i s-a dus faima în întreaga țară și peste granițele patriei, datorită minunatei ceramici negre produse de localnici. Bravo lor. Ca niște oameni de ispravă ce sînt, dănești iubesc și sportul, iar dintre toate ramurile lui, hocheiul le este cel mai drag. Și nu doar ca să-l privească. Să-l joace, să se afirme, să li se ducă vestea. În urmă cu șapte ani au încropit o echipă pe lîngă liceu. Wilhelm Györgycze, profesor de biologie, directorul liceului, și Arpad Ambruș, învățător director adjunct, au cerut sprijinul (și l-au primit) Școlii sportive din

Gheorghe ȘTEFANESCU

(Continuare în pag. a 3-a)

RUGBY

REPREZENTATIVEI NAȚIONALE, UN MINUȚIOS PROGRAM DE PREGĂTIRE

Ne-am întîlnit recent — la sediul federației de rugby — cu profesorul **Valeriu Irimescu** (care s-a prezentat și a reușit la concursul pentru ocuparea postului de antrenor federal), cu **Dumitru Ionescu, Theodor Rădulescu** — noii antrenori ai echipei naționale de rugby și cu doctorul lotului, **Mircea Constantinescu.** Era la sfîrșitul unei ședințe a Colegiului central de antrenori.

„Am prezentat colegiului — ne spunea Dumitru Ionescu, antrenorul principal al națională — **un plan concret de pregătire al lotului reprezentativ de rugby al țării pentru anul 1973, lucrare alcătuită împreună cu Th. Rădulescu și medicul lotului, Mircea Constantinescu. În linii mari planul a fost socotit bun, astfel că de acum înainte urmează să-l punem în aplicare".**

După cum se știe, obiectivele acestui an sînt cele trei întîlniri din cadrul cupei F.I.R.A. cu reprezentativele Spaniei, Marocului și aceea din toamnă, cu Franța. Proiectele au la bază — ni se spune — concluziile analizelor ultimelor trei întîlniri — pierdute — cu reprezentativele Franței care au scos în evidență lipsuri atît în ceea ce privește selecția, cît și altele de ordin fizic, tehnic, tactic.

„Analizînd formațiile opuse Franței, intervine „secundul" Th. Rădulescu, **se constată că sportivii componenți ai pachetului de înaintare nu au corespuns decît parțial parametrilor internaționali ai tipului somatic. Ne referim la N. Baciu, Al. Atanasiu, C. Șerban, Gh. Rășcanu. Din această cauză pachetul nostru de înaintare a fost handicapat în jocurile respective de diferențele de înălțime și greutate".**

În legătură cu aceasta a intervenit cu interesante observații dr. M. Constantinescu : **„Pentru a echilibra în timpul meciului aceste diferențe, sportivii pachetului de înaintași au făcut, eforturi suplimentare, fapt care a afectat forța de împingere și de detență spre finalul partidelor. Grămada a reculat atît la mingile cîștigate, cît și la cele pierdute, iar în margine nu s-au mai prins mingi. De asemenea, selecționații s-au prezentat la lot fără o pregătire fizică corespunzătoare, datorită unui slab proces de instruire la cluburi. C. Dinu și C. Fugigi, cu țesut adipos și fără o bună rezistență în regim de forță și viteză. Gh. Dărăban și Gh. Rășcanu, fără masă musculară bine dezvoltată și o insuficientă pregătire fizică specifică".**

Analiza lipsurilor din trecut ni se pare foarte judicioasă și hotărîrile luate, demne de reținut.

„Am considerat — ne spunea Dumitru Ionescu — **că pentru alcătuirea unei echipe reprezentative puternice, care să-și recapete locul în ierarhia rugbyului european, este necesar ca planul de pregătire pe 1973 să țină cont de lipsurile semnalate".**

Și astfel ni se vorbește despre : selecție corespunzătoare cerințelor internaționale, pregătire la un nivel de exigență superior, întocmirea unor planuri individuale de pregătire ținînd seama de lipsurile pe care le are fiecare jucător, concepție de joc axată pe cerințele actuale ale rugbyului, atac. Antrenorii apreciază necesar ca lotul reprezentativ să fie făcut încă de la începutul anului pentru a se da astfel prilej rugbyștilor să joace împreună — ceea ce va duce la omogenizarea echipei. Lotul va fi format din 30 de sportivi. În planul de care vorbeam mai sus sînt incluse : măsurile ce se vor lua pe plan fizic, tehnic, tactic ; indicații pentru jocul înaintării, al liniei de treisferturi ; datele antrenamentelor ; aparatura necesară pregătirii sportivilor în sistemul de joc propus (jug cu dinamometru, culoare de cauciucuri, sală de forță) ; alimentare ș.a.

În final, iată și cuvîntul noului antrenor federal, Valeriu Irimescu: **„Planul este bun, a fost aprobat, urmînd să fie pus în aplicare. Vom căuta, federație și antrenori, să ne unim eforturile, priceperea și experiența, pentru a da rugbyului românesc strălucirea pe care o avea pînă nu de mult. Ceea ce eu cred — cu multă muncă, însă — este absolut posibil. La obiectivele de performanță propuse de colectivul „celor 3" (antrenori și medic) și anume cîștigarea jocurilor cu Spania și Maroc (ce vor avea loc în țară la 14 și 22 aprilie) aș adăuga — deși e greu — prima victorie în deplasare contra Franței (9 decembrie)."**

Fără îndoială, planul de pregătire al reprezentativei de rugby, avînd la bază o analiză serioasă a lipsurilor trecutului, impresionează. Federația — în noua sa formulă — acordă echipei naționale un interes deosebit. Planul minuțios de pregătire alcătuit, ne face să gîndim cu optimism la așteptata redresare a rugbyului românesc.

Modesto FERRARINI

• Începînd de joi, s-a reunit, la București, lotul lărgit de rugby, care va participa la o scurtă pregătire comună în vederea conturării viitoarei echipe reprezentative, ce va debuta în noul sezon internațional. După cîteva teste de ordin fiziologic și tehnic, rugbyștii fruntași, grupați în două formații A și B, se vor întîlni mîine, pe terenul Constructorul, începînd de la ora 10,30. (În deschidere, ora 9, lotul de juniori va juca cu Steaua).

Duminică iau sfîrșit în munții Bucegi întrecerile Spartachiadei militare de iarnă, rezervată trupelor de vînători de munte. Ultimele probe ale concursului sînt coborîrea și fondul, din cadrul triatlonului, precum și ștafeta.

În imagine, plutonierul Alexandru Movileanu, din lotul „Prahova", clasat pe locul I în proba de slalom (grupa ofițeri și subofițeri), cu timpul de 53,9 — două manșe. Text și foto : Theo MACARSCHI

O TEMĂ DE ACTUALITATE: SPAȚIILE DE JOACĂ, SPORT ȘI AGREMENT ÎN CARTIERE

(Urmare din pag. 1)

În cartierele noi ale sectorului avem o mare densitate a populației, unele cvartaluri însumînd chiar aproape o mie de familii. De aceea se impune o preocupare susținută pentru ca, pe lîngă celelalte dotări social-culturale, spațiile necesare sportului, agrementului și jocului copiilor să aibă un rol corespunzător. Sănătatea tinerei generații nu poate să ne fie indiferentă. Dar rezolvarea acestei probleme mereu actuale nu-i poate reveni numai Consiliului popular. Deși în proiectele aprobate de Comisia tehnică de avizare din cadrul Consiliul-i popular municipal se prevăd terenuri de joacă și sport la două-trei blocuri, și se alocă fonduri în acest sens, cînd constructorul ajunge cu lucrările în faza finală spune că nu-i mai ajung banii prevăzuți în deviz și, astfel, terenurile respective rămîn doar pe hîrtie. De aproape două decenii, de cînd lucrez în acest sector, nu cunosc vreun caz de rezolvare integrală a proiectului. De multe ori, chiar, constructorul nici măcar nu binevoiește să curețe de reziduuri spațiile înconjurătoare blocurilor.

Un sprijin neprecupețit în activitatea noastră îl reprezintă inițiativa și spiritul întreprinzător al cetățenilor. Mii și mii de părinți pun umărul pentru ca cei mai mici cetățeni ai țării să aibă condiții de viață cît mai bune. Așa cum a relevat și ancheta ziarului „Sportul", în sector sînt multe scuaruri între blocuri, unde copiii au la dispoziție aparate de joacă și distracție. Dar, după cum a reieșit din aceeași anchetă, există și cetățeni care, din egoism și răutate, se opun realizării unor spații atît de necesare desfășurării energiei copiilor.

Consiliul popular al sectorului 4 își va exercita atribuțiile legale cu inițiativă și consecvență, pentru ca această problemă importantă să cunoască o rezolvare în pas cu cerințele mereu crescinde ale civilizației socialiste. Vom îndeplini, astfel sarcinile de partid și de stat, indicațiile date de secretarul general al partidului, tovarășul NICOLAE CEAUȘESCU".

HANDBAL

AU DEVENIT ARBITRAJELE O PROBLEMĂ?

Întrebarea este de mare actualitate deoarece din ce în ce mai frecvente sînt cazurile cînd cavalerii fluierului intervin nefast în determinarea cursului unui joc, dînd decizii inegale, unele nereglementare, multe dintre ele influențînd direct rezultatele finale. Și aceasta din două cauze : a) dezvoltarea calendarului competițional intern a impus și o creștere rapidă a numărului de arbitri, dintre care mulți nu au mai făcut un stagiu corespunzător pînă la a ajunge să conducă partide decisive) b) existența unui paradox în repartizarea pe centre handbalistice a arbitrilor divizionari. În sensul că sînt orașe cu o veche și trainică activitate în handbal, dar care nu au arbitri (Timișoara, Cluj, Sibiu) și, invers, orașe cu un mai puțin consistent bilanț în handbal, dar care beneficiază, în schimb, de prezența unor arbitri intens folosiți pe plan național (Buzău, Craiova, Ploiești).

Aceste două cauze au generat, în ultimul timp, serioase diferențe, în cadrul corpului de arbitri divizionari, în ceea ce privește modul de a interpreta și de a aplica regulamentul, ivindu-se totodată și posibilitățile unor grave erori în conducerea jocurilor, atît în campionatul feminin, dar mai ales în cel masculin.

În ceea ce privește creșterea numărului de arbitri este absolut evident, că, pe plan pur cifric, s-au realizat progrese mai mult decît mulțumitoare. Rămînerea în urmă este evident sesizabilă pe planul calității, mulți dintre arbitrii care au pășit în arena campionatelor noastre de divizia A, în ultimii ani, fiind lipsiți de experiența pe care o asigură totuși, o lungă perioadă de activitate la un nivel competițional ceva mai puțin pretențios. Lucrurile fiind bine cunoscute, federația a devenit mai circumspectă în ceea ce privește promovarea de noi arbitri, și a adoptat singura măsură posibilă. Însă, o astfel de măsură a avut și un revers neplăcut. Și anume : cei consacrați au început să creadă că sînt perfect pregătiți, infailibili și de neînlocuit, ceea ce a dus la apariția altor greșeli de arbitraj. Exemple din această a doua categorie de arbitri (alcătuită din tehnicieni, cum ziceam, consacrați) sînt din nefericire multe în ultima vreme : Constantin Căpățînă, Romeo Iamandi, Dorin Furică, M. Grebenișan, Gh. Lungu — toți arbitri internaționali care, în ultimele luni, ne-au dat ocazia să-i vedem comițînd erori de nepermis pentru prestigiul și îndelungata lor activitate.

Cît privește a doua cauză, aci, lucrurile sînt ceva mai complicate. Centre cu o bogată activitate în domeniul handbalului, în care există una sau mai multe formații divizionare, nu au suficienți reprezentanți printre arbitrii divizionari. Este cazul — repetăm — al Timișoarei mai ales, al Clujului, chiar al Sibiului, unde echipele locale sînt conduse de arbitri tineri, la antrenamentele din timpul săptămînii sau în intervalele de timp mai lungi, cum se întîmplă iarna, în pauzele dintre turneele campionatului. Dar această sînt mai puțin experimentați, încă neformați, și nu se pot impune. În competiție apar alți cavaleri ai fluierului ceva mai exigenți, mai severi, mai aproape de regulament și iată, de aci se nasc contradicțiile, nemulțumirile, protestele și, citeodată regretabilele atitudini nesportive.

Pe de altă parte, mulți dintre arbitrii utilizați de federație, mai ales în turneele de sală, cum a fost situația în ultimul timp, provin din centre unde larna activitatea competițională nu este prea intensă (Buzău, Craiova, municipiul Gh. Gheorghiu-Dej). În aceste condiții ei se prezintă nepregătiți, fără posibilitatea unei adaptări la specificul jocului în sală, fără să-și fi antrenat reflexul la viteza și finețea acțiunilor tipice handbalului pe teren acoperit. Concludent în această direcție este faptul că majoritatea discuțiilor din această perioadă de timp au avut drept punct de plecare greșelile de arbitraj comise de cavaleri ai fluierului din Buzău. Aceasta nu înseamnă să ajungem la concluzia că arbitrii buzoieni sînt slabi. Nu așa se pune problema, mai ales că de o bună bucată de timp acești cavaleri ai fluierului au înscris în activitatea lor multe realizări pozitive. Dar — sincer vorbind — ceva în neregulă tot este. Și noi credem că C. Căpățînă, R. Iamandi, T. Ene și I. Dumitrescu au datoria să reflecteze mai serios la aceste lucruri.

În încheiere, ne vom mai referi și la personalitatea arbitrilor noștri, la comportamentul lor atît pe teren cît și în afara lui și ca un corolar, la autoritatea pe care ei ajung să o aibă asupra jucătorilor și antrenorilor. Sînt multe lucruri de spus în această direcție. Să reținem doar că permanentele discuții de pe teren, pe care le generează chiar arbitrii, încercînd să dea explicații, numeroasele glume sau șuete cu antrenorii și chiar cu jucătorii sau jucătoarele în cadrul diferitelor turnee, comportamentul nu întotdeauna ireproșabil, din afara programului de jocuri — toate la un loc contribuie ca personalitatea și autoritatea unora dintre arbitri să nu prea atingă cotele dorite. Noi sperăm, că cei ce au urechi de auzit vor înțelege...

În sfîrșit, o ultimă observație : greșelile de arbitraj din ultimul timp, nu motivează în nici un fel ieșirile total nesportive ale unor jucători sau jucătoare, ca să nu mai vorbim de atitudinea deplasată (și mai gravă !) a unora dintre antrenori sau conducători, despre care am scris recent.

Călin ANTONESCU

VOLEI

PARTIDA FEMININĂ RAPID — DINAMO DOMINĂ PROGRAMUL

Etapa nr. 4 a returului campionatelor de volei este dominată de partida feminină dintre RAPID și DINAMO, derbyul etapei, meciul cel mai așteptat, despre care se poate spune că poate decide echipa ce-și va adjudeca titlul. Într-adevăr, în caz de victorie, Rapid cu greu ar mai putea fi ajunsă în fruntea clasamentului ; în schimb, dacă Dinamo va cîștiga, opțiunea sa la titlu devine foarte serioasă dacă ținem seama și de victoria reușită miercuri în fața Penicilinei Iași.

Tot în cadrul campionatului feminin, o altă confruntare interesantă se anunță aceea de la Timișoara dintre echipa locală **Universitatea** și **Medicina București.** Interesantă, spuneam, în special în urma rezultatului înregistrat duminica trecută de studentele timișorence în compania Constructorului. Învinse cu 3—0, scor care poate fi trecut în categoria surprizelor, ele se pot revanșa de data asta. Dar nici Medicina nu este o echipă peste care se poate trece cu ușurință...

În întrecerea formațiilor masculine nu este programată o întîlnire de talia jocului feminin Rapid—Dinamo, dar meciuri interesante sînt, după părerea noastră, **C.S.U. Galați — Dinamo, Viitorul — Universitatea Craiova** și **Progresul — I.E.F.S.**

Iată programul complet al etapei și, în paranteze, rezultatele din tur : MASCULIN : **Progresul — I.E.F.S.** (1—3), **Electra — Steaua** (1—3), **C.S.U. Galați — Dinamo** (0—3), **Tractorul — Rapid** (3—2), **Viitorul — Universitatea Craiova** (1—3), **Voința — „U" Cluj** (0—3) ; FEMININ : **Rapid — Dinamo** (3—1), **Universitatea Timișoara — Medicina** (3—2), **Penicilina — Universitatea București** (3—0), **Constructorul Farul** (3—0), **I.E.F.S. — Constructorul Sibiu** (3—1), **Ceahlăul — „U" Cluj** (1—3).

BOX

DOUĂ GALE ATRACTIVE

Simbătă seara vor avea loc încă două reuniuni de box în Capitală, fiecare cu cîte un cap de afiș. La Dinamo, de la orele 18, dinamoviștii îi întîlnesc pe pugiliștii din Brăila. În rîndul meciurilor ce se anunță interesante se situează cel dintre **Paul Dobrescu** și **Costel Gutui.** În cealaltă reuniune, la orele 19, la sala clubului Grivița Roșie, „capul de afiș" este meciul **Alec Năstac — Gheorghe Chivăr.**

AZI, „BALUL AUTOMOBILIȘTILOR"

Astă-seară, începînd de la ora 21,30, la Sinaia, are loc tradiționalul „Bal al automobiliștilor". Locul de desfășurare : Casa de Cultură din Sinaia (Cazinou).

HOCHEI

JUNIORII ÎNAINTEA ALTOR EXAMENE INTERNAȚIONALE

De o bună bucată de timp, mai precis din momentul în care de problema selecționării și pregătirii lotului de juniori a început să se ocupe prof. **Ștefan Ionescu,** ajutat și sprijinit în mod permanent de federație, rezultatele tinerilor hocheiști români s-au îmbunătățit serios. Este suficient să spunem că, în 1971, echipa română a cîștigat grupa B a C.E. de juniori, după care, aproape în permanență, speranțele hocheiului nostru s-au numărat printre fruntași la toate marile competiții la care au luat parte.

Dar, mai importante decît rezultatele obținute în aceste întreceri internaționale, sînt, după părerea noastră, roadele pe care le culege de pe urma acestei intense activități pe planul juniorilor, lotul reprezentativ de... seniori. An de an, în echipa reprezentativă a țării noastre și-au făcut apariția tineri hocheiști de valoare, care nu s-au mulțumit doar cu rolul de „speranțe" și, în scurt timp, au devenit chiar titulari. Este cazul, ca să luăm exemple numai din ultima perioadă de timp, a portarului **Netedu,** care concurează cu șanse certe pe reputatul Dumitraș, a fundașilor **Tone, Justinian** și **Gh. Florian,** toți trei prezenți acum în prima formație a țării, a atacanților **Moroșan** și **Herghelegiu.** Și numărul lor ar fi putut fi mai mare dacă și antrenorii de la cluburile cu secții fruntașe de hochei, în special Dinamo și Steaua, s-ar fi ocupat cu mai multă atenție de pregătirea și promovarea acestor tineri jucători.

În perioada imediat următoare, echipa noastră de juniori are de susținut cîteva dificile examene, pe care sperăm că le va trece cu succes, așa cum a făcut-o și recent în cele două partide cu selecționata Ungariei. **Este vorba de „Cupa Dunării", ce va avea loc între 8 și 11 martie, la Bratislava, cu participarea unor formații similare din Cehoslovacia, R. D. Germană, Iugoslavia și Polonia,** precum **și de grupa B a campionatului european ce se va desfășura între 16 și 24 martie în Olanda.**

SELECȚIONATA SECUNDĂ A R. D. GERMANE ȘI S.K.A. KUIBÎȘEV LA „CUPA F.R.H."

La începutul lunii martie, va avea loc în București o nouă ediție a „Cupei F.R.H.", tradițională competiție internațională. La această ediție și-au anunțat, pînă acum, participarea selecționata secundă a R.D. Germane, precum și formația sovietică S.K.A. Kuibîșev. Este așteptată doar confirmarea din partea forului de specialitate cehoslovac, care trebuie să anunțe care din echipele de primă ligă va evolua la București.

REZULTATE DIN DIVIZIA B

La Miercurea Ciuc au început de cîteva zile meciurile din cadrul diviziei B la hochei pe gheață. După cum se știe la această competiție iau parte mult mai multe echipe decît în anii trecuți și, în plus, fapt cu totul remarcabil, și cîteva formații din mediul rural. Iată **rezultatele înregistrate în primele trei zile : etapa I (18 februarie) :** Liceul nr. 1 M. Ciuc I — Metalul Rădăuți 11—1, Șc. sp. Odorhei — Ceramica Dănești 7—4, Șc. sp. M. Ciuc — Comerțul Tg. Mureș 12—6, S.C.M. Ciuc II — Tractorul Brașov 6—5. Comerțul Tg. Secuiesc — Fl. roșie Sînsimion 14—1 ; **etapa a II-a (19 februarie) :** Liceul nr. 1 M. Ciuc I — A.S. Ciuman 36—0, S.C.M. Ciuc II — Sutianul Sebeș 7—1, Șc. sp. M. Ciuc — Liceul nr. 1 M. Ciuc II 11—3, Comerțul Tg. Mureș — Șc. sp. Gheorgheni 7—2 ; **etapa a III-a (20 februarie) :** Metalul Rădăuți — Șc. sp. Odorhei 7—5, Ceramica Dănești — A.S. Ciuman 3—5, Tractorul Brașov — Comerțul Tg. Secuiesc 3—8, Fl. roșie Sînsimion — Surianul Sebeș 7—2. Liceul nr. 1 M. Ciuc II — Șc. sp. Gheorgheni 5—6.

SIMPOZION LA PIATRA NEAMȚ

În zilele de 17 și 18 februarie, C.J.E.F.S. Neamț a organizat un simpozion cu antrenorii de handbal din județ, în cadrul căruia au fost dezbătute noile indicații trasate de F.R. Handbal în direcția pregătirii echipelor de copii, juniori I și II, precum și a celor din eșalonele superioare.

Prezența la simpozion a antrenorului federal **N. Nedef** și a cunoscutului specialist **prof. D. Popescu-Colibași — care** a împărtășit antrenorilor tineri din vasta sa experiență —, proiectarea filmului referitor la handbalul școlar realizat de prof. **Mihai Adamescu** și discuțiile fructuoase purtate în timpul simpozionului, au făcut ca această acțiune să constituie o deplină reușită, contribuind la dezvoltarea handbalului în județul Neamț.

C. NEMȚEANU — coresp.

„CUPA BUZĂULUI" LA JUNIORI

În sala Școlii sportive din Buzău s-a disputat, prima ediție a „Cupei Buzăului" rezervată formațiilor masculine și feminine de juniori. În primul tur al competiției (următoarele trei tururi se vor desfășura la Călărași, Ploiești și Iași) s-au înregistrat următoarele rezultate : **Feminin :** Iași — Ploiești 7—6 ; Iași — Buzău 6—0 1 ; Călărași — Iași 9—4 ; Iași — Rm. Sărat 9—5 ; Ploiești — Buzău 12—6 ; Călărași — Ploiești 7—6 ; Ploiești — Rm. Sărat 9—5 ; Călărași — Buzău 7—4 ; Rm. Sărat — Buzău 11—7 ; Călărași — Rm. Sărat 9—6 ; **masculin :** Ploiești — Călărași 13—7 ; Iași — Ploiești 11—9 ; Ploiești — Buzău 12—10 ; Iași — Buzău 9—9 ; Iași — Călărași 16—14 ; Călărași — Buzău 17—16.

În urma acestor rezultate, pe locul întîi la masculin se află reprezentativa orașului Iași, iar la feminin conduce echipa din Călărași. **(C. TEODORESCU** — coresp. județean).

TROTUȘUL — SELECȚIONATA DE TINERET 16—12

În orașul Gheorghe Gheorghiu-Dej s-a disputat întîlnirea masculină dintre reprezentativa de tineret a României și divizionara A Trotușul, din localitate. Din echipa de tineret s-au remarcat **Grabovschi, Boroș, Constantin, Ion Petrică, Vîrgălui** și **Petrea,** în timp ce din formația gazdă am notat comportarea bună a jucătorilor **Badea, Bădău, Blaj** și **Ghioc. (GH. GRUNZU** — coresp.).

Discuție cu caracter tehnic între maestra emerită a sportului, Iolanda Balaș-Soeter și cunoscuta atletă maghiară, campioană și recordmană națională la aruncarea greutății Judit Bognar

ATLETISM

(Urmare din pag 1)

ghiarul *Lorand Milassin* — 7,8 pe 60 mg sau sovieticul *Vladimir Kiskun* cu 5,20 m la prăjină).

„CUPA DE CRISTAL"

În această companie, reprezentanții țării noastre se vor strădui — nu ne îndoim — să se comporte la înălțime să lupte nu numai pentru locuri fruntașe, dar și pentru noi recorduri sau performanțe optime.

RECORDURILE CUPEI DE CRISTAL

MASCULIN :	60 m	Gh. Zamfirescu	6.6
	60 m.g.	M. Wodzynski	7,6
	lungime	V. Jurcă	7,80 m
	înălțime	S. Ioan	2,14 m
	triplusalt	C. Corbu	16,65 m
	prăjină	W. Nordwig	5,35 m
	greutate	W. Komar	19,26 m
FEMININ :	60 m	R. Stecher	7,3
	60 m.g.	V. Bufanu	8,2
	lungime	V. Viscopoleanu	6,49 m
	înălțime	B. Rechner	1,85 m
	greutate	M. Adam	18,00 m

CAMPIONII EDIȚIEI PRECEDENTE

MASCULIN :	60 m	Gh. Zamfirescu	6,6
	60 m.g.	M. Wodzynski (Polonia	7,6
	lungime	V. Jurcă	7,76 m
	înălțime	S. Ioan	2,11 m
	triplusalt	C. Corbu	16,85 m
	prăjină	W. Nordwig (R.D.G.)	5,35 m
	greutate	W. Komar (Polonia)	19,26 m
FEMININ :	60 m	R. Stecher (R.D.G.)	7,3
	60 m.g.	V. Bufanu	8,2
	lungime	V. Viscopoleanu	6,49 m
	înălțime	B. Rechner (Elveția)	1,85 m
	greutate	M. Adam (R.D.G.)	19,00 m

BASCHET

PRIN BUNA LOR EVOLUȚIE ÎN CUPELE EUROPENE, DINAMO ȘI STEAUA NE-AU DAT SPERANȚE PENTRU CAMPIONATUL EUROPEAN

Jocurile disputate de echipele masculine Dinamo și Steaua în sferturile de finală ale Cupei campionilor europeni și Cupei cupelor trebuie să constituie un prilej de învățăminte pentru toți cei care au participat sau au urmărit cu atenție întrecerile. A fost o bună ocazie de a intra în contact direct cu unele dintre cele mai bune echipe de club din Europa și anume T.S.K.A. Moscova, Ignis Varese, Slavia Praga, Jugoplastika Split, Juventud Badalona și Akademik Sofia. Acest contact ne-a ajutat să comparăm și să stabilim forțele actuale ale baschetului românesc în raport cu cele ale baschetului european.

Clasamentul C.C.E. a adus pe Dinamo în primele șase echipe de club din Europa ceea ce este un progres la care nu prea ne-am așteptat atunci cînd s-au desfășurat primele jocuri din faza eliminatorie, mai ales în comparație cu comportarea echipelor feminine Rapid și IEFS, eliminate prematur, datorită unei comportări nesatisfăcătoare.

Rezultatele obținute de Dinamo (îndeosebi) și de Steaua constituie un succes al acestor echipe de club și, implicit, al baschetului românesc. Victoriile realizate asupra unor formații celebre, precum și evoluția în sine a jucătorilor, îndreptățește speranța că ne putem impune din nou în ierarhia baschetului european.

Totuși, lupta pentru intrarea în clasamentul primelor 4 echipe din Europa a relevat că mai avem cîteva lipsuri care ne separă încă de baschetul practicat de reprezentantele cluburilor din Uniunea Sovietică, Italia, Iugoslavia, Cehoslovacia sau Spania.

UNDE AM PROGRESAT ?

Baschetbaliștii de la Dinamo și Steaua au învățat să nu se mai sperie de faima adversarilor, așa încît au abordat partidele de la egal la egal. Ei au arătat că pot să lupte cu curaj și în deplasare, scăpînd de complexele public, arbitraj etc., fapt ce le-a permis să cîștige două jocuri.

Pivoții noștri, deși nu prea înalți față de adversarii direcți, au învățat să-și contracareze în mod inteligent, tehnic și tactic, adversarii, înalți toți peste 2 m. Dacă pînă acum 2—3 ani ei erau categoric depășiți de talia pivoților adverși, iată că astăzi prezența unor jucători înalți nu mai este o problemă de nerezolvat. Popa, Novac, Georgescu, Cernea, Tarău, Oczelak au dovedit mobilitate (uneori fiind cu ușurință vîrfuri de contraatac, realizînd intercepții), și-au disputat cu brio mingea la inel, voleibolind-o sau scoțînd-o din traiectorie.

Remarcăm și aportul jucătorilor pătrunzători, printre care enumerăm pe Diaconescu, Chivulescu, Dumitru, Savu, Pîrșu și Dan Niculescu. Ei au imprimat un ritm de joc susținut, cu dribling virtuoz și cu pase foarte rapide, cu depășiri spectaculoase (vezi pirueta lui Chivulescu, fentele lui Dumitru, precizia lui Savu și, în special, procedeul „dribling-stop-aruncare" din săritură pe contraatac executat de Diaconescu). Dar parcă acest compartiment al adversarilor a fost constant mai puternic, mai desăvîrșit din punct de vedere tehnic, cu mai multă precizie în aruncările din săritură de la distanță în comparație cu ce ne-a oferit Pîrșu, fără să mai vorbim de prezența stearsă în teren a lui Baciu sua V. Gheorghe.

Au mai progresat, în ansamblu, la ritmul de joc, destul de ridicat în repriza I, dar scăzut sau cu fluctuații în repriza a II-a.

În lupta la panou, am fost mai bine organizați ca altădată și am și dominat de foarte multe ori.

Tactica de joc parcă s-a mai simplificat, ambele echipe avînd 2—3 combinații mai eficace, cu dispozitive precise de așezare în atac. Considerăm că spațiul de sub panou se aglomerează (prin așezare) prea mult în comparație cu ceea ce ne-au arătat echipele adverse.

UNDE SÎNTEM, ÎNCĂ, DEPĂȘIȚI ?

Din notările efectuate la jocurile urmărite, am constatat că sîntem dezavantajați față de adversar la robustețea jucătorilor. Jucătorii noștri pivoți sau pătrunzători sînt mai supli și chiar prea supli față de adversarii direcți.

Forța în săritură, viteza de execuție în aruncarea la coș din săritură de la distanță și precizia în aruncări au fost mai bune la adversari. Nu putem nega progresul la unii din baschetbaliștii noștri, dar avem încă prea puțini jucători eficienți într-o echipă, iar inconstanța preciziei de la un joc la altul este prea evidentă. Fluctuația ritmului de joc de-a lungul partidei a fost un factor la care am fost depășiți uneori.

Ținînd seama de toate acestea, pentru viitor se impune :

— Completarea fiecărei formații cu jucători de talie foarte înaltă (peste 2,05 m), fără de care nu se mai pot realiza mari performanțe pe plan internațional, atît la echipele de club, cît și echipa națională.

— Mărirea eficacității aruncărilor la coș din săritură de la distanță (peste 7 m) la toți jucătorii care evoluează în teren, mai ales la cei cu talie mică.

— Cultivarea personalității unor jucători, perfecționarea nivelului tehnico-tactic și stimularea rezolvării individuale a unor acțiuni de atac, mai ales în momentele dificile ale jocului (vezi finalul meciului Steaua—Juventud).

— În atac sînt necesare adoptarea unor așezări — dispozitive mai „largi", pentru folosirea întregii suprafețe a terenului de atac, și o mai mare variabilitate de utilizare a dispozitivelor 1—2—2, 2—1—2 și a clasicului 1—3—1.

Rezultatele obținute ne dau curaj pentru viitoarele campionate europene masculine, care vor avea loc în Spania, în toamna acestui an. Dar ele ne și obligă la o muncă asiduă, bine îndrumată de toți factorii care răspund de baschet, acest sport spectaculos care a avut darul să umple, din nou, tribunele sălii Floreasca.

TEODORA PREDESCU
— Șef de lucrări la I.E.F.S. —

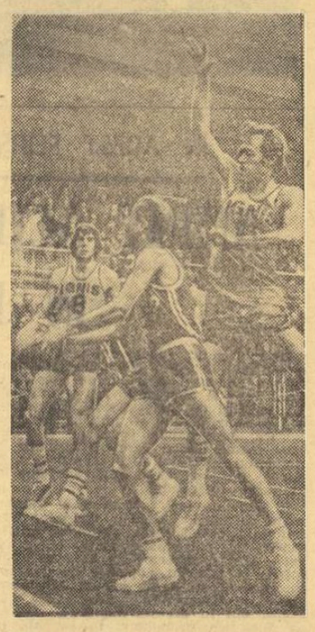

Chivulescu, efectuînd o pătrundere printre jucătorii de la Ignis Varese.

SCRIMĂ

ASTĂZI, START ÎN DIVIZIA B

Astăzi și mîine (de la ora 8), sala Floreasca II din Capitală va găzdui întîlnirile din cadrul primei etape a campionatului diviziei B de scrimă, competiție care reunește la fiecare armă cîte șase echipe din cele mai diverse localități din țară. Iată, de altfel, componența sextetelor de formații care își vor disputa, sperăm, cu multă ardoare locul de frunte, cel ce le asigură intrarea în primul eșalon, divizia A.

FLORETĂ FEMININ : Șc. sportivă Oradea, Crișul Oradea, Șc. sportivă nr. 1 București, Șc. sportivă Satu Mare, C.S.M. Cluj și Farul Constanța.

FLORETĂ MASCULIN : Șc. sportivă Oradea, Crișul Oradea, Medicina Tg. Mureș, Petrolul Ploiești, Victoria Carei, Șc. sportivă nr. 1 București.

SPADĂ : I.E.S.F., Progresul, Olimpia (toate București), Dunărea Galați, Politehnica Iași, Tractorul Brașov.

SABIE : C.P.M. București, Șc. sportivă nr. 1 București, Petrolul Ploiești, C.S.M. Iași, Victoria Carei.

După cum o dovedește prezența a numeroase școli sportive (Oradea, Satu Mare și București), după cum se va putea constata pe planșele de concurs, campionatul diviziei B este, în primul rînd, o competiție a tinerești, a elementelor care urcă acum treptele măiestriei spre elita acestui dificil sport. Este cazul, deci, să urăm antrenorilor respectivi nu numai tradiționalul „succes !" dar totodată să aibă răbdarea și mîna sigură necesare formării noilor generații de mușchetari. **(S.B.)**

LA SEMNALELE ZIARULUI

• În articolul **„Gimnastica de înviorare trebuie ea însăși... înviorată"**, apărut în coloanele ziarului nostru în urma unui raid întreprins în căminele unor școli din Bacău, se arăta că consiliul județean pentru educație fizică și sport, în colaborare cu unele cadre didactice care predau educația fizică în școli, a încercat să introducă în toate căminele practicarea gimnasticii de înviorare, dar formalismul cu care era privită această activitate utilă de către mulți pedagogi (chiar și de către unii profesori de educație fizică) a făcut ca acțiunea să nu aibă eficiența scontată.

După apariția articolului susmenționat, forurile locale — nu numai inspectoratul școlar — au luat unele măsuri care, dacă vor fi transpuse în practică vor contribui efectiv la schimbarea în bine a situației existente. Astfel, articolul a fost prelucrat în cercul pedagogic al profesorilor, s-a insistat asupra obligativității practicării în școlile cu cămine a gimnasticii de înviorare și, tot cu ocazia acestei reuniuni a profesorilor de educație fizică, s-a trasat ca sarcină acestora să instruiască în cel mai scurt timp pedagogii din internate pentru ca ei să organizeze și să conducă exercițiile de înviorare. La școlile care au fost criticate în ziarul nostru, ca de pildă, **Grupul școlar profesional Construcții, Școala pedagogică, Liceul „George Bacovia" și Liceul sanitar,** Inspectoratul școlar a organizat o ședință cu directorii, profesorii de educație fizică și pedagogii, unde „cazul" a fost dezbătut în mod critic și s-au trasat sarcini concrete tuturor celor care răspund de educația fizică a elevilor.

• Mai mulți iubitori ai sportului popicelor din Vașcău (jud. Bihor) ne-au sesizat că în orașul lor există o popicărie părăsită și nimeni nu ia nici o măsură să o redea activității sportive. Consiliul popular orășenesc Vașcău ne-a trimis o adresă prin care ne arată că, într-adevăr, în localitate există o construcție unde cu ani în urmă se jucau popice, dar acum se află într-o stare necorespunzătoare. Pista nu se poate reface, întrucît întreaga clădire se află într-o stare de uzură foarte mare. Cu cîtva timp în urmă s-au luat măsuri pentru construirea unei noi arene de popice, s-a și ridicat fundația clădirii, dar — după cum ni se arată în adresa primită — **„în urma intervențiilor făcute de Direcția de sistematizare și arhitectură din cadrul Consiliului popular județean, am fost opriți în continuarea executării construcției, pe motiv că nu corespunde amplasamentului".**

Dorința iubitorilor acestui popular sport din Vașcău se va realiza, totuși, întrucît răspunsul semnat de președintele Consiliului popular al orașului Vașcău, **Gheorghe Creț,** se încheie cu promisiunea : **„Pentru anul 1973 am prevăzut în planul de acțiune ridicarea unei popicării în oraș".**

• **„Rivalitățile sportive admit revanșa, dar în nici un caz, răzbunarea"** a fost titlul unui articol în care au fost criticați mai mulți jucători fruntași de handbal de la Dinamo București și Steaua, care la turneul de la Galați au avut unele ieșiri nesportive. Conducerea clubului Dinamo, sub semnătura vicepreședintelui **Cosma Liță,** ne răspunde la critică, însușindu-și cele relatate în ziar **„Menționăm că** — se spune în adresă — **articolul a constituit un puternic mijloc de critică a unor componenți ai echipei noastre de handbal, și s-au luat măsuri ca pe viitor asemenea abateri de la etica sportivă să nu se mai repete".**

★

Ne-au rămas datori la această oră cu răspunsul la articolele critice și sesizări apărute în ziarul „Sportul", **C.J.E.F.S. Suceava, A.S Fulgerul București, Farul Constanța, C.J.E.F.S. Cluj, C.J.E.F.S. Timiș** ș.a. Am vrea să cunoaștem opiniile acestor organe sportive asupra aspectelor negative semnalate în ziar și, în special, măsurile de îndreptare pe care le-au luat.

În anul 1973

BOGATĂ AGENDĂ COMPETIȚIONALĂ PENTRU FRUNTAȘII ȘAHULUI ROMÂNESC

• Succesele din 1972 trebuie consolidate ! • Finala Campionatului european pe echipe și „interzonalele" — verificări severe ale potențialului actual • Balcaniada și trei turnee internaționale, în țara noastră

O recentă vizită făcută la Federația română de șah ne-a prilejuit un interesant dialog cu secretarul ei general, tovarășul FRANCISC HARTMAN, pe marginea activității desfășurate în sezonul trecut, dar — mai cu seamă — asupra principalelor obiective ale viitorului.

În locul obișnuitei introduceri, care se utilizează la fiecare interviu, am preferat o scurtă privire înapoi, un bilanț al anului 1972.

— Este un bilanț pozitiv, precizează interlocutorul nostru, marcat de cîteva succese pe care ni le vom reaminti totdeauna cu plăcere. Medaliile olimpice de argint cucerite de echipa noastră feminină la Skopje și prezența formației masculine în primul eșalon al ediției-rulmit mondial, calificarea pentru întîia oară a unui jucător român (marele maestru **Florin Gheorghiu**) în turneele interzonale și a trei jucătoare (!) în competiția similară feminină (maestrele internaționale **Elisabeta Polihroniade, Alexandra Nicolau și Gertrude Baumstarck**), medaliile de bronz obținute la Olimpiada nevăzătorilor, locul III la campionatul european al juniorilor, iată doar cîteva din punctele de referință.

— Sub aceleași bune auspicii a început și acest an.

— Da, Florin Gheorghiu a învins în puternicul turneu de la Orense, iar Victor Ciocâltea s-a clasat pe locul IV; Theodor Ghițescu a împărțit primul loc la Wijk aan Zee, obținînd o notă de mare maestru ; Ion Birlescu s-a clasat al III-lea la un turneu internațional de juniori în Polonia.

— Sînt succese care obligă la eforturi și mai mari, mai ales în acest an atît de bogat în manifestări internaționale pentru jucătorii și jucătoarele noastre. Am propune să le trecem, pe scurt, în revistă.

— Cu plăcere. Un obiectiv dintre cele mai însemnate este participarea reprezentativei României în finala campionatului european pe echipe, alături de cele mai puternice șapte formații de pe continent, printre care **U.R.S.S., Iugoslavia, Ungaria, Cehoslovacia, R.F. a Germaniei.** Turneul se va desfășura între 5 și 14 iulie, la Bath, în Anglia. Fiecare formație va fi alcătuită din 8 jucători și 2 rezerve.

— V-ați oprit, cumva, asupra lotului ?

— Parțial, da ! Din ei vor face parte, în mod sigur, **Gheorghiu, Ciocâltea, Ghițescu, Partos și Ghizdavu,** urmînd ca în alegerea celorlalți, Colegiul central al antrenorilor și biroul federal să se ghideze după punctajul ELO, rezultatele din finala campionatului național și din turneul de selecție.

O altă competiție de amploare va fi Balcaniada, pe care o organizează țara noastră între 8 și 16 octombrie. Ca gazde, am trimis invitații tuturor federațiilor din țările balcanice **(Albania, Bulgaria, Grecia, Iugoslavia și Turcia)** și am fi foarte bucuroși ca toate aceste echipe să ne fie oaspete și partenere într-o întrecere ce se va desfășura sub semnul prieteniei și al păcii.

— Cum priviți participările românești la turneele interzonale ?

— Cu atenție și... multe speranțe.

— Se cunosc datele și locurile de desfășurare ?

— Numai la cele masculine. Unul va avea loc la Leningrad (2—29 iunie), celălalt — în Brazilia (20 iulie — 20 august). „Zonalul" feminin îl va organiza, probabil, Olanda, în toamnă.

— În care dintre „zonalele" masculine va evolua Florin Gheorghiu ?

— Tragerea la sorți o va efectua F.I.D.E. Dar, indiferent unde va fi repartizat reprezentantul nostru, misiunea sa este dintre cele mai grele, avînd în vedere că la aceste întreceri participă, cu excepția lui **Fischer, Spasski și Petrosian,** întreaga elită a șahului mondial.

— Ne vorbeați, totuși, despre speranțe...

FR. HARTMAN

— Ele se îndreaptă mai ales spre competiția feminină, unde, socotim noi, există posibilități ca măcar una din cele 3 jucătoare ale noastre să se califice în meciurile candidatelor.

— Ar fi foarte frumos și, credem, meritat pentru șahul nostru feminin. În încheiere, vorbiți-ne de celelalte competiții în care vor fi angrenați reprezentanții României.

— Țara noastră va organiza trei turnee internaționale. De juniori (Ploiești 1—15 august), feminin (1—17 iunie) și masculin (6—24 martie).

— Cel masculin bate la ușă. Unde va avea loc ?

— Întîmpinăm greutăți cu găsirea unei săli în Capitală. Să sperăm, însă, că pînă la urmă, această dificultate se va rezolva. Alte întreceri : meciul masculin cu Franța (în deplasare) și cel feminin cu Ungaria (acasă), participarea la campionatele mondiale și europene de juniori, la Cupa campioanelor europene (care tinde să devină un campionat european feminin oficial), la numeroase turnee internaționale.

Așadar, o agendă, foarte încărcată, în cadrul căreia avem datoria să consolidăm succesele obținute, să realizăm altele noi, pentru a ne înscrie în ritmul viu și dinamic manifestat de toate domeniile activității materiale și spirituale din patria noastră — a încheiat secretarul general al Federației române de șah.

Valeriu CHIOSE

Turneul maeștrilor: PAVLOV LIDER ÎNAINTEA ULTIMEI RUNDE

O singură rundă a mai rămas în turneul de selecție din Capitală și înaintea ei lucrurile sînt, oarecum, limpezite. Învingîndu-l pe Nacht în runda a 10-a, Pavlov s-a desprins singur în fruntea clasamentului. Stanciu, cu două victorii consecutive (la Nacht în runda a 9-a și la Voiculescu, aseară) și Drimer (care a cîștigat norocos întrerupta la Stoica și a remizat apoi cu Ungureanu) îl talonează la o jumătate de punct. Alte rezultate din runda a 10-a : Neamțu — Ghinda și Stoica — Mititelu, remize.

ÎN CLASAMENT : **Pavlov 6½, Stanciu, Drimer 6, Ghinda 5½, Stoica, Mititelu 5** etc.

Astăzi se joacă ultima rundă.

HOCHEIUL A DEVENIT UN SPORT CU ADEVĂRAT DE MASĂ!

(Urmare din pag 1)

Miercurea Ciuc, recunoscută pentru hocheiul de calitate practicat de elevii săi. Au început antrenamentele. Copiii, supravegheați și bine îndrumați, au pătruns repede tainele acestei ramuri de sport, i-au descoperit subtilitățile, iar numărul jucătorilor buni sporea văzînd cu ochii. Așa a mai luat ființă o echipă, apoi o a treia. În 1968, patinoarul din curtea liceului a fost încins cu mantinele. Un an mai tîrziu i s-a adăugat instalația de nocturnă. În palmaresul echipelor reprezentative (de juniori și copii) din Dănești au început să-și facă loc succesele. Multiplii campioni în întrecerea cu formațiile școlare din celelalte comune. Și cum această singură performanță se pare că nu i-a mulțumit, începînd din sezonul în curs, prima reprezentativă a comunei Dănești participă, alături de formațiile altor două comune (Sînsimion și Ciuman) la jocurile campionatului național de hochei, divizia B. Așteptăm cu încredere să-i vedem isprăvile. De altfel, buna pregătire a sportivilor din Dănești a fost apreciată și de naționala de hochei a țării care, în decembrie anul trecut, le-a făcut o vizită, a jucat pe terenul lor și chiar le-a dăruit crose. Și tot anul trecut, cetățenii Dăneștilor au fost onorați de vizita vicecampioanei europene la patinaj artistic, Zsuzsa Almassy care, pe patinoarul din curtea liceului, a făcut o demonstrație mult apreciată de dănești.

În prezent, în comună, numărul patinatorilor a trecut de 300 (!).

ÎN COMUNA CIUMAN — SCORER ELECTRIC

Să vezi și să nu crezi ! Patinoarul din comuna Ciuman nu numai că are mantinelă regulamentară și instalație pentru joc în nocturnă dar și o tribună acoperită pentru 1 000 de spectatori și — mîndria bazei sportive — SCORER ELECTRIC. Instalația a fost realizată în comună, după un proiect aparținînd directorului Școlii generale nr. 1, profesorul de matematică, Geza Borsos.

De altfel, fără scorer electric, locuitorii din Ciuman n-ar concepe astăzi că s-ar mai putea juca hochei. Au devenit pretențioși. Constructorii renumiți, 28 de meseriași din Ciuman au fost solicitați să pună umărul la înălțarea bazelor sportive ale Olimpiadei muncheneze.

În prezent, comuna are 40 de hocheiști legitimați și 350 de copii care cunosc tainele acestui sport. Animatorii hocheiului : Laszlo Csavar, profesor de limba română (fost jucător al școlii sportive din Gheorghieni), Geza Borsos, directorul școlii generale, Mikloș Janoszi, tehnician veterinar, secretarul asociației sportive Progresul, Laszlo Fülöp, medic stomatolog, președintele asociației, iar după aceștia, întreaga comună...

Laszlo Fülöp, președintele asociației sportive remarca printre meritele ce-i pot fi aduse hocheiului și faptul că : **„La noi tinerii au mult temperament, sînt ambițioși, iar unii dintre ei își pun eu în valoare aceste calități prin hartă și manifestări reprobabile. De cînd cu hocheiul, manifestările de acest gen, în comuna noastră, au dispărut total. Sportul i-a împrietenit, i-a înfrățit pe toți. Poate și din acest motiv hocheiul este atît de apreciat azi nu numai de către cei ce-l practică, dar și de către virstnici, „înțelepții comunei".**

DIN 12 NUMAI 8

În județul Harghita, din 12 comune cu echipe de hochei doar 8 au dreptul să participe la competițiile oficiale, „Crosa prieteniei", „Cupa Ciuman". „Cupa ceramica neagră" etc. Motivul ? Cele patru reprezentative ținute în rezervă nu au încă instalații pentru nocturnă pe patinoarele lor.

Ultima care și-a amenajat patinoarul conform acestei cerințe a fost comuna Lăzarea iar faptul a fost sărbătorit de către întregul colectiv al formațiilor sătești de hochei, prin programarea competiției „Crosa prieteniei" pe noul și frumosul el patinoar. Conform uzanței, cele 7 echipe oaspete au fost cazate pe la diverși gospodari din comună (pentru orice cetățean, primirea în gazdă a unui hocheist a reprezentat o mare cinste), iar la jocuri a asistat, după cum ne spunea tovarășul Ion Chirai, secretarul Comitetului comunal de partid, toată suflarea așezării.

„Sprijinim sportul și îndeosebi hocheiul — mărturisea tovarășul Ion Chirai — **întrucît ne-am dat seama că place și prin urmare avem datoria să răspundem gusturilor celor mulți. Acum 5—6 ani, tinerii din comuna noastră și-au amenajat un patinoar în apropierea terenului de fotbal. Jucau pe ei și hochei însă nefiind îngrădit cu mantinelă mai mult se chinuiau. Așa s-a născut ideea amenajării unui patinoar în toată legea. L-am făcut în curtea școlii generale. Ca să se poată menține apa pe el, pînă a nu îngheța, am scos pămînt și l-am înlocuit cu un start gros de lut. Am făcut apoi mantinele, instalație de nocturnă... La amenajarea noului patinoar au pus mina cetățenii comunei. Totul s-a făcut prin muncă patriotică. Nu ne-a costat aproape nimic iar astăzi avem o bază sportivă în valoare de peste 200 000 lei. Și mai avem de lucru la ea. Vrem să-i adăugăm o tribună. Așa se cade. Cînd vin oaspeții la noi în vizită să aibă unde sta".**

Iată, așa a devenit hocheiul sport de masă în județul Harghita, iar acțiunea de răspîndire a acestei discipline este departe de a se fi încheiat.

Opt echipe sătești s-au întîlnit în comuna Lăzarea pentru disputarea trofeului „Crosa prieteniei". În imagine — un aspect din jocul Suseni — Mădăraș

Luni 26 februarie 1973, orele 12,30, în sala Dalles

EXPUNEREA : „ASPECTE PSIHOLOGICE ALE CONDUCERII ÎN SPORT"

Centrul de cercetări științifice și documentare tehnică al C.N.E.F.S., Consiliul municipal pentru educație fizică și sport, în colaborare cu Universitatea populară București, anunță lecția din cursul de reciclare, cu titlul : **„Aspecte psihologice ale conducerii în sport".** Expunerea va fi făcută de psihologul **Florin Vlădescu,** în sala Dalles (B-dul N. Bălcescu nr. 18), luni 26 februarie 1973, orele 12,30. Va urma un film artistic.

Unde mergem ?

SIMBĂTĂ

ATLETISM : Sala „23 August", de la ora 16 : concursul internațional „Cupa de cristal".

BASCHET : Sala Floreasca, de la ora 10 : Academia Militară — Dinamo, Politehnica Cluj — Steaua ; de la ora 15,30 : Politehnica București — I.C.H.F., Farul — Universitatea Timișoara, I.E.F.S. — „U" Cluj, Rapid — Voința, meciuri masculine în cadrul diviziei A ; **sala Arhitectura,** de la ora 13 : Universitatea București — C.S.U. Pitești (m), Progresul — Olimpia București (f), meciuri în cadrul diviziei B.

BOX : Sala Dinamo, de la ora 18 : gală amicală, Dinamo București — Progresul Brăila ; **sala clubului Grivița Roșie,** de la ora 19 : „Cupa 16 Februarie".

POLO : Bazinul Floreasca, ora 11,30 : Dinamo — Rapid ; ora 18,30 : Rapid — Progresul, C. S. Școlar — Zwenclub Scaldaris (Belgia).

POPICE : Arena Frigul, de la ora 14,30 : Frigul București — Cetatea Giurgiu ; **arena Giulești,** de la ora 16 : Rapid București — Petrolul Băicoi ; **arena Voința,** de la ora 16 : Voința București — Instalatorul București ; **arena Laromet,** de la ora 16 : Laromet București — Voința Constanța. Partide în cadrul campionatului feminin, divizia A.

SCRIMĂ : Sala Floreasca II, de la ora 8 : campionatul diviziei B (etapa I).

VOLEI : Sala Progresul, de la ora 16,30 : Flacăra roșie — I.T.B. (B, f), A.S.E. — Viitorul (B, f), Progresul — I.E.F.S. (A, m).

DUMINICĂ

ATLETISM : Sala „23 August", de la ora 16 : concursul internațional „Cupa de cristal".

BASCHET : Sala Floreasca, de la ora 8,30 : Dinamo — Politehnica Cluj, „U" Cluj — Rapid, Universitatea Timișoara — I.C.H.F., Farul — Academia Militară, Voința — Politehnica București, Steaua — I.E.F.S., meciuri masculine în cadrul diviziei A

CICLISM : Cartierul Drumul Taberei (str. Bistra), de la ora 10 : ediția a doua a „Cupei Confecția". Participă sportivi ai cluburilor Steaua, Dinamo, Olimpia, Voința și Școala sportivă.

GIMNASTICĂ : Sala Tineretului, ora 9 : concurs municipal (masculin și feminin).

POLO : Bazinul Floreasca, ora 10.30 : C.S. Școlar — Progresul, Rapid — Zwenclub Scaldaris ; ora 17,30 : Rapid — C.S. Școlar, Progresul — Zwenclub Scaldaris.

POPICE : Arena Constructorul : Constructorul București — Rulmentul Brașov ; **arena Voința :** Voința București — Rapid București ; **arena Gloria :** Gloria București — Laromet București. Reuniunile — conținînd pentru campionatul masculin, divizia A — vor începe la ora 8.

RUGBY : Stadionul Constructorul, ora 10,30 : Lotul A — Lotul B (în deschidere, de la ora 9 : Lotul de juniori — Steaua).

SCRIMĂ : Sala Floreasca II, de la ora 8 : campionatul diviziei B.

VOLEI : Sala Giulești, de la ora 9 : I.E.F.S. — C.S.M. Sibiu (A, f), Rapid — Dinamo (A, f), Locomotiva — Unirea Tricolor Brăila (B, m) ; sala **Constructorul,** de la ora 10,30 : Constructorul — Farul (A, f), Aurora — Farul (B, m) ; **sala Floreasca,** de la ora 16,30 : Electra — Steaua (A, m), Spartac — C.P.B. (B, f).

Astăzi începe la Vatra Dornei

CONCURSUL DE SCHI DOTAT CU „CUPA U. G. S. R."

Sîmbătă și duminică se va desfășura în localitatea Vatra Dornei concursul de schi dotat cu **„Cupa U.G.S.R.".** Programată inițial sub titulatura „Cupa Unirii" pentru luna ianuarie și amînată din cauza lipsei de zăpadă, competiția va reuni la start pe cei mai buni schiori din asociațiile sportive sindicale aflate în localitățile montane ale țării. Organizatorii, secția sport-turism din U.G.S.R. și forurile locale județene din Suceava, au programat două curse de slalom special, ce se vor disputa pe pîrtia din apropierea gării Vatra Dornei-băi.

fotbal

LOTUL DE TINERET (SUB 21 ANI) ÎN ITALIA

VIAREGGIO ÎN SĂRBĂTOARE...

• Azi, în primul meci, băieții noștri întîlnesc pe Milan

VIAREGGIO, 23 (prin telefon, de la trimisul nostru)

E primăvară veselă aici, pe Riviera toscană ! O primăvară amplificată de marele carnaval în care se află acest frumos oraș din nord-vestul Italiei, pe malul mării Tireniene. La Viareggio, acest carnaval al primăverii se desfășoară anual, din 1873, și acum — spun localnicii — la data centenarului, manifestările cunosc o amploare deosebită. Orașul parcă nici nu are timp să doarmă. Noaptea, mai ales, tot orașul e un joc multicolor de lumini, cu mii de steguțe și becuri ce reprezintă fel de fel de chipuri din basme și din viață, iar zeci de grupuri în cele mai ciudate costume cîntă venirea primăverii.

Nu am aminti toate aceste lucruri de la marea sărbătoare de la Viareggio dacă ele n-ar avea legătură și cu sportul. În cadrul carnavalului sînt cuprinse și întreceri de tenis, gale de box, curse de cai, raliuri și, mai ales, importantul turneu internațional de fotbal, ajuns la a 25-a ediție, la care participă opt echipe din Italia și alte opt din afara peninsulei. În privința turneului de fotbal — urmărit cu multă atenție aici — gazdele acordă mari șanse teamuri-lor italiene Atalanta și Napoli, se tem de Glasgow Rangers, aflată la prima sa participare, și de Crystal Palace, dar nu uită să spună că și celelalte echipe, printre care și Steaua (denumire sub care va evolua lotul nostru), pot produce surprize.

În ceea ce-i privește pe jucătorii noștri, plecați joi dimineață cu avionul din București, ei au ajuns aici abia noaptea tîrziu, datorită unei întîrzieri la Zürich, care a dus la pierderea unei bune legături de tren din Roma. Oboseala orelor de zbor și a celor peste 350 de kilometri parcurși cu trenul a trecut, însă. Echipa a făcut în această dimineață un ușor antrenament, într-o pădure de pini din apropierea pensiunii, urmînd ca mîine, la Spezia, port situat la aproximativ 60 km de Viareggio, să întîlnească puternica formație Milan. Pentru jocul de mîine (n.n. astăzi), antrenorul *Cornel Drăgușin* ne-a anunțat următorul 11 : *I. Gabriel — Purima, Unchiaș, Porațchi, Ciocîrlan — Iovănescu, Ion Ion, Vișan — Anghel, Mureșan, Amarandei.* După cum știți, partida se joacă tur-retur.

★

Astăzi (n.r. ieri), a avut loc la Viareggio deschiderea turneului, o ceremonie în stil olimpic, urmînd ca peste puțin timp de la această oră (cînd telefonez) un elicopter să lase mingea pe *„Stadio Dei Pini"*, pentru singura partidă a zilei inaugurale : *Dukla Praga* (cîștigătoarea ultimei ediții) — *Atalanta.* Mîine (n.r. azi), în mai multe orașe, urmează să se dispute și celelalte partide : *Glasgow Rangers — Bologna ; Napoli — Crystal Palace ; Fiorentina — Dinamo Zagreb ; Bayern München — Lanerossi ; Torino — Benfica* și *Ujpest Budapesta — Lazio,* din cele patru grupe ale turneului.

La Viareggio e mare veselie, ca la orice carnaval, dar pentru tinerii fotbaliști emoțiile au început...

Mircea M. IONESCU

CONSFĂTUIREA CU PREȘEDINȚII SECȚIILOR DIVIZIONARELOR C

Consfătuirea cu președinții secțiilor divizionarelor C și președinții comisiilor județene de fotbal care va avea loc în Capitală se va desfășura la sediul F.R. Fotbal, str. Vasile Conta nr. 16, în ziua de duminică, de la ora 9.

CUPA „SILVIU PLOIEȘTEANU"

În cadrul competiției dotată cu „Cupa Silviu Ploieșteanu" s-a disputat miercuri cea de-a doua etapă. Iată rezultatele înregistrate :

SERIA I : Chimia Orașul Victoria — I.C.I.M. Brașov 3—2 (0—2) ; Tractorul Brașov — Metrom Brașov 3—0 (neprezentare) ;

SERIA a II-a : Torpedo Zărnești — Nitramonia Făgăraș 2—4 (2—3) ; Steagul roșu (tineret-rezerve) — Carpați Brașov 0—0.

C. GRUIA, coresp. județean

LA ALGER: RAPID — ZENIT LENINGRAD 3-0 (2-0)

ALGER, 23 (prin telefon)

Un sincer bravo pentru echipa Rapid (adresat, de altfel, joi seara și de entuziastul public de aici) la sfîrșitul meciului ei cu Zenit Leningrad, programat în prima zi a turneului internațional Sonatrach. Atît pentru rezultatul final (o imediată și convingătoare autocritică după acel 1—4 de la Székesfehérvár), cît, mai ales, pentru comportarea ei de ansamblu — foarte bună în prima repriză, mai modestă în cea de a doua — elementul esențial notabil în momentul de față, cînd confruntarea cu Leeds este atît de aproape.

Revirimentul Rapidului are desigur o explicație : marea dorință a feroviarilor bucureșteni de a infirma slabele lor evoluții în partidele test disputate pînă în prezent.

Aruncînd în luptă toate forțele sale, Rapid a semănat din nou cu „11"-le care, în partea a doua a sezonului trecut, a repurtat numeroase succese. Încă de la început, Rapid și-a putut etala jocul tehnic în ambele faze ale jocului. Feroviarii au ieșit bine din apărare, lucid, cursiv au „filtrat" cu rafinament la mijlocul terenului, unde „desenatorii tehnici" Marin Stelian și Savu s-au străduit și, în bună măsură, au reușit să suplinească absența coordonatorului Emil Dumitriu, care se resimte încă de pe urma accidentării suferite la Székesfehérvár. Și a mai fost ceva, care în jocul de fotbal ține de esențial : a mai fost acest Neagu, care, pe linia ultimelor lui evoluții, a făcut și joi seara o partidă deosebită. Mobil, dezinvolt, Neagu a avut mult fler la finalizare, **înscriind toate cele trei goluri (în minutele 10, 36 și 81) ale formației sale.**

Spuneam, la început, că Rapidul a avut o comportare mai modestă în repriza a doua. Poate și din cauza scorului (2—0 la pauză), dar, în mod cert, și din cauza presiunii puternice exercitate de Zenit Leningrad după reluare. Rapidiștii, în această perioadă, s-au mulțumit în a presta mai mult un joc de apărare, nu au ținut mai mult de 2—3 pase balonul, pe care au preferat, deseori, să-l expedieze cît mai departe de poartă. Abia în partea a doua a reprizei bucureștenii au jucat din nou pe atac și au creat cîteva situații de gol, una dintre ele fructificată în minutul 81 de către Neagu.

În deschidere, **Selecționata militară a Algerului a dispus de N.A.R. Sonatrach cu 3—1 (0—0).**

Simbătă are loc partida finală a turneului, între **Rapid și Selecționata militară a Algerului,** iar pentru locurile 3—4 vor juca **N.A.R. Sonatrach și Zenit Leningrad.**

Gh. NICOLAESCU

TURNEUL PETROLULUI ÎN ALBANIA

UN BILANȚ GENERAL BUN

În ultimul joc, 3-1 cu Selecționata divizionară a Albaniei

Joi seara s-a înapoiat în țară echipa de fotbal Petrolul Ploiești, care, timp de aproape două săptămîni, a efectuat un turneu în R. P. Albania.

Pe aeroportul Otopeni, unde a avut loc un scurt „schimb de informații", lotul fotbaliștilor ploieșteni a luat, mai întîi, cunoștință de noua formulă organizatorică a clubului lor, antrenorii Ilie Oană și Mircea Dridea s-au edificat asupra programului de pregătire imediată a formației — printre care și meciul amical de mîine, de la Constanța, cu Farul —, iar Dincuță a primit fericita veste că a devenit, de zece zile, tătăl unui băiețel.

Apoi, conducătorul delegației petroliste, Eugen Trestioreanu, ales vicepreședinte al clubului de fotbal, ne-a oferit, cu amabilitate, cîteva date în legătură cu turneul echipei, turneu despre care (din motive obiective) n-am cunoscut decît foarte puține amănunte. Mai precis, numai rezultatul primei întîlniri din 11 februarie (0—2), cu lidera clasamentului și multiplă campioană albaneză, Dinamo Tirana.

— Meciul cu Dinamo Tirana — ne-a spus Eugen Trestioreanu — **disputat a doua zi chiar după sosirea noastră în Albania, în condiții de evidentă oboseală, a fost un test needificator. În continuare, echipa noastră a susținut, în ziua de 14 februarie, la Lujnia, o nouă întîlnire în compania formației locale Tractorul, actualmente pe locul șase în clasament, cu două jocuri mai puțin. Rezultatul: 1—1, golul nostru fiind realizat de Ion Constantin, în timp ce pentru gazde a înscris... Ciupitu. Duminică 18 februarie am evoluat la Elbasan, unde după un meci spectaculos, am repurtat o meritată victorie** (1—0, a înscris Curcă) **în fața formației Labinoti — reprezentantă a Albaniei în Cupa Balcanică. În sfîrșit, ultima întîlnire a turneului, miercuri 21 februarie la Tirana, cu o puternică selecționată divizionară a țării gazdă, cuprinzînd cinci titulari ai primei reprezentative, ne-a prilejuit un frumos succes, cu 3—1, prin golurile înscrise de Pisău (2) și Cringașu. În ansamblu, o acțiune reușită și un bilanț general bun: două victorii, un joc egal și o înfrîngere.**

— Ce jucători ați folosit de-a lungul celor patru întîlniri ?

— În acest turneu, lotul Petrolului a fost compus din: M. Ionescu și Gh. Tănase — portari; N. Ionescu, Tudorie, Ciupitu, Gruber, Mierluț și Tudor — fundași; Cozarek, Cringașu, Dincuță și Mănăstire — mijlocași; Curcă, I. Constantin, Petrescu, Pisău, Oprișan și Moldovan — atacanți.

— Și cei mai buni dintre ei ?

— Apărătorii în primul rînd, în frunte cu M. Ionescu; dar și evoluțiile tinerilor Pisău, Curcă și Petrescu au fost deosebit de promițătoare.

Mihai IONESCU

DIALOG F. R. F — CLUBURI

(Urmare din pag 1)

torii refractari la eforturile ce se cer în procesul de pregătire, exemple de viață sportivă sau... amatori ai jocului dur. Au luat cuvîntul **I. Dobrițoiu** de la Universitatea Craiova, **E. Ianciu** (Sportul studențesc), **E. Trestioreanu** (Petrolul), **Gr. Olteanu** (S.C. Bacău), **Al. Ene** (Dinamo), **M. Pascu** (Jiul), **Al. Panici** (U.T.A.), **P. Ștefan** (C.S.M. Reșița), **C. Tilvescu** (Farul), **Em. Dobrescu** (Rapid), **I. Indrei** (Steagul roșu), **col. M. Pandele** (Steaua), **I. Marinescu** (F.C. Argeș), **col. Al. Florescu** (A.S.A. Tg. Mureș).

Deși au existat și unele rețineri, în ciuda eforturilor F.R.F. de a crea cadrul propice deschis discuțiilor, au ieșit la iveală serioase carențe în comportarea unora dintre jucători. Există, astfel, fotbaliști **care nu mai pot face față sportului de performanță,** ca Jamaischi (Sp. Studențesc) sau Sorin Avram (S.C. Bacău), dar care au continuat să fie ținuți în loturile echipelor respective. Există **jucători care se eschivează de la efort, indolenți în pregătire,** ca Doru Popescu și Moldovan (Dinamo), Prepurgel și Jercan (F.C. Argeș), Toth (A.S.A.) și Grozea, **față de care nu s-au luat măsurile necesare.** Mai lungă a fost lista **celor ce practică un joc dur:** Hrițcu și Volmer (S.C. Bacău), Petre Nicolae (Dinamo), Tonca (Jiul), Birău și Brosovschi (U.T.A.), Ghirca și Stoica (Farul), Olteanu (F. C. Argeș). **Au manifestat carențe serioase în comportarea pe teren, ca și în afara lui,** S. Avram, Sălceanu (Dinamo), Florescu (Steagul roșu), Mureșan (A.S.A.). N-au fost ocolite nici numele lui Dumitrache, Răducanu, Dobrin, **care de multe ori au abdicat de la normele vieții sportive, fapt ce le-a atras un ultim avertisment.** Unii participanți la discuții au evitat nominalizările (în speță Univ. Craiova, Jiul, Steaua, în ședința de care vorbim, „U" și C.F.R. Cluj în adresele ce le-au fost solicitate). Iar cînd a fost vorba de luarea unor măsuri, ele s-au lăsat așteptate, invocîndu-se multiple motive (că cei prezenți n-au mandatul clubului, că nu i-au consultat pe antrenori, că mai există încă influențe pe plan local), deși **din partea F.R.F. cluburile n-au fost oprite să acționeze energic.** Iată de ce, prin cuvîntul președintelui său, Mircea Angelescu, **federația și-a făcut din nou cunoscut dreptul de a interveni, urmînd ca marți, în ședința Biroului federal, să fie supuse dezbaterii cazurile de abateri de la etica sportivă, de sustragere de la efort sau joc dur și care vor fi urmate de măsurile corespunzătoare.**

Este imperios necesar ca, o dată cu începerea returului, **întrecerea sportivă să nu mai fie poluată de acte nesportive. Se pune hotărît problema rămînerii în Divizia A numai a acelor jucători care sînt dispuși să depună eforturile și strădania corespunzătoare în pregătire și în comportament, atît pe teren cît și în afara lui.** Se preconizează **retragerea drepturilor unora de a mai face parte din vreo echipă de Divizia A, de a mai susține jocuri internaționale, amicale și oficiale, fie ele și în competițiile europene, de a beneficia de unele drepturi și avantaje materiale.** Jucătorii care nu vor mai putea face față întrecerii primului eșalon și sînt porniți după transferări la echipe de B sau C, în scop de căpătuială **nu vor mai primi aprobarea cuvenită.** S-a remarcat necesitatea ca la cluburi și F.R.F. să existe o evidentă a evoluției fiecărui jucător sub toate aspectele (tehnic, tactic, fizic, viață sportivă), pentru realizarea unor criterii obiective de excludere din activitatea sportivă a celor necorespunzători. **Se vor avea mereu în atenție măsurile menite să ducă la intensificarea procesului de educație a sportivilor, de realizare a lor atît pe plan sportiv cît și profesional, cetățenesc.**

MECIURI DE VERIFICARE

FARUL — PORTUL CONSTANȚA 4—1 (0—1)

Un reușit joc de verificare, în care divizionara C Portul a dat o replică dîrză, în special în prima parte, echipei Farul. Golurile au fost marcate de **Negoescu** (2), **Tufan, Caraman,** respectiv **Pavel.**

Duminică, la Constanța, Farul va întîlni pe Petrolul Ploiești. (C. POPA — coresp. județean).

POLITEHNICA IAȘI — GLORIA BUZĂU 2—1 (1—1)

Joc frumos oferit de amîndouă formații. Punctele au fost realizate de **Marica** (min. 9), **Lupulescu** (min. 75), respectiv **Kramer** (min. 35). (D. DIACONESCU — coresp. județean).

C.F.R. PAȘCANI — ȘTIINȚA BACĂU 2—0 (2—0)

Cîteva sute de spectatori au aplaudat evoluția bună a feroviarilor. Autorii golurilor : **Bunea** (min. 17) și Nazarie (min. 39), (V. APOSTOL — coresp.).

A.S.A. TG. MUREȘ — JIUL 2—1 (2—1). Au marcat : **Szölösi** și **Fazecaș,** respectiv **Roznai.** (C. ALBU — coresp.)

F. C. BIHOR — OLIMPIA ORADEA 3—1 (1—0). Au înscris : **Colnic, Poting** și **Agud,** respectiv **Steiner.** (I. GHIȘA — coresp.)

C.S.M. SIBIU — CORVINUL HUNEDOARA 1—0 (1—0). A marcat : **Țurlea.** (T. MANIU — coresp.)

C. S. TÎRGOVIȘTE — Ș. N. OLTENIȚA 1—0 (1—0). Unicul gol al partidei a fost înscris de **Sava.** (M. AVANU — coresp.)

CHIMIA RM. VÎLCEA — U.P.A. SIBIU 5—0 (1—0). Au marcat : **Orovitz** (2), **Popescu, Pintilie** și **Ciobanu.** (P. GIORNOIU — coresp.)

METROM BRAȘOV — POLITEHNICA TIMIȘOARA 3—3 (3—1). Au înscris : **Florescu, Gane** și **Georgescu** pentru **Metrom,** respectiv **Dașcu, Surdan** și **Bungău.** (I HIRȘU — coresp.)

NITRAMONIA FĂGĂRAȘ — POLITEHNICA GALAȚI 6—1 (1—1). Au marcat : **Ciutac** (2), **Armeanu, Filip, Boantă** și **Drăgoi,** respectiv **Toldi.** (V. LAZĂR — coresp.)

PROGRESUL BUCUREȘTI — AZOTUL SLOBOZIA 4—3 (3—3). Au înscris : **I. Sandu, Gh. Petre, Matei** și **Pislaru** pentru **Progresul** și **Toporan** de trei ori pentru oaspeți. (Florin SANDU).

LOTO-PRONOSPORT

Administrația de Stat Loto-Pronosport, informează pe participanți că la seriile LOZ ÎN PLIC, aflate în vînzare, s-au introdus premii suplimentare constînd în autoturisme, butelii de aragaz și bani.

Rețineți ! Numeroase și valoroase premii suplimentare la LOZ ÎN PLIC. Numai jucînd puteți cîștiga !

NUMERELE EXTRASE LA TRAGEREA LOTO DIN 23 FEBRUARIE 1973

FOND GENERAL DE PREMII: 1.305.057 lei din care 129.186 lei report

EXTRAGEREA I: 47 28 11 13 12 83 62 65 67

EXTRAGEREA a II-a: 25 71 18 40 78 85 15

Rubrică redactată de LOTO-PRONOSPORT

tragerea specială a MĂRȚIȘORULUI

LOTO

2 MARTIE '73

bani, autoturisme și excursii

Atenție suporteri ai Rapidului: În luna februarie LEEDS UNITED LA BUCUREȘTI GEORGE BEST, GORDON BANKS, CHARLIE GEORGE și alte mari vedete ale fotbalului britanic

În filmul englez „CUPA GLORIEI"

(Meciuri celebre din Cupa Angliei)

Regia: TONY MAYLAM

Fotbal de mare clasă! Goluri spectaculoase! Faze de neuitat!

filmate excepțional (color)

SĂPTĂMÎNA VIITOARE LA CINEMATOGRAFUL CAPITOL

(ROMÂNIAFILM)

AZI ȘI MÎINE, LA BAZINUL FLOREASCA

TURNEU INTERNAȚIONAL DE POLO

Începînd de azi, la bazinul Floreasca din Capitală se va desfășura, în organizarea clubului Rapid, un turneu internațional de polo, la care participă echipele **Zwenclub Scaldaris din Belgia**, precum și formațiile bucureștene **Rapid, Progresul și C.S. Școlar.** Primele întîlniri vor avea loc azi după-amiază, de la orele 18,30.

IERI, ÎN DIVIZIA A LA BASCHET

RAPID A INVINS PE I.C.H.F. DUPĂ PRELUNGIRI

Ieri, sala Floreasca a găzduit primele meciuri din cadrul turului secund al campionatului național de baschet masculin. Rezultatele înregistrate :

STEAUA — ACADEMIA MILITARĂ 127—74 (70—41) Partida a plăcut datorită, în special, numărului mare de puncte înscrise. Victoria jucătorilor de la Steaua putea fi și mai categorică, însă, urmărind realizarea unui scor record, ei au neglijat apărarea. Baschetbaliștii de la Academia Militară au îndeplinit, în majoritatea cazurilor, formalitatea de a ...repune mingea în joc (excepție a făcut doar Turcanu). De fapt, a fost un meci disputat între cele două „5"-uri folosite de antrenorul Vasile Popescu. A cîștigat cel utilizat în prima repriză (V. Gheorghe, Poleanu, Dimancea, Oczelak și Ioneci) care a totalizat 70 de puncte (față de 57)! Au marcat : **V. Gheorghe** 19, **Oczelak** 18, **Tarău** 16, **Grădișteanu** 15, **Poleanu** 12, **Ioneci** 12, **Dumitru** 12, **Baciu** 10, **Dimancea** 9, **Savu** 4, pentru Steaua respectiv, **Țurcanu** 21, **Nicolescu** 15, **Neagu** 11, **Ronay** 10, **Teodorescu** 6, **Marineseu** 6, **Milea** 3, **Burt** 2. Au arbitrat foarte bine **I. Dinescu** și **E. Niculescu.**

UNIVERSITATEA CLUJ — POLITEHNICA CLUJ 73—53 (33—19) Derbyul clujean a oferit o dispută dîrză, în care lupta pentru victorie a influențat nefavorabil calitatea jocului. Baschetbaliștii de la „U" au avut în permanență un avans de 15—20 puncte. Elevii antrenorului V. Mureșan s-au zbătut foarte mult, dar lipsa unui coordonator de joc și numeroasele greșeli de tehnică comise au atîrnat greu în balanța rezultatului final. Evidențiații meciului : **Demian, Schuller** și **Barna.** Au marcat : **Demian** 20, **Rühring** 18, **Schuller** 11, **Zdrenghea** 6, **Vizi** 6, **Antal** 6, **Kun** 4, **Nagy** 2 pentru „U", respectiv, **Moisin** 18, **Barna** 14, **Roman** 11, **Banu** 5, **Vidican** 3, **Moldovan** 2. Au condus bine **I. Petruțiu** și **A. Atanasescu.**

UNIVERSITATEA TIMIȘOARA — POLITEHNICA BUCUREȘTI 81—54 (49—29). Victoria timișorenilor nu a fost pusă nici un moment la îndoială. Studenții bucureșteni s-au „văzut" numai atunci cînd baschetbaliștii de la Universitatea și-au permis cîteva momente de relaxare, în special în finalul celor două reprize (min. 18 : 49—22 ; min. 35 : 81—46). Au marcat : **Czmor** 33, **Cîmpeanu** 15, **Ioncea** 13, **Mănăilă** 8, **Minius** 7, **Ionescu** 2, **Gal** 2, **Chirluță** 1, pentru Universitatea, respectiv, **Anastasiu** 11, **Troncă** 11, **Czell** 10, **Dudescu** 8, **Rusu** 7, **Molin** 3, **Șerbănescu** 2, **Posa** 2. Au arbitrat foarte bine **M. Rizea** și **N. Iliescu.**

DINAMO — FARUL 101—57 (39—29) Lecturarea rezultatului final al acestei partide ar lăsa impresia că bucureștenii n-au avut probleme în obținerea victoriei. Dar n-a fost tocmai așa. Farul, avînd în teren „5"-ul de bază, a început foarte bine, dînd o replică hotărîtă campionilor. Timp de 17 minute, Pașca, Spînu, Bănică și Purcăreanu au jucat de la egal la egal cu experimentații lor adversari. Introducerea în teren, în finalul primei reprize, a lui Cernea, a fost hotărîtoare. În repriza secundă, constănțenii, evoluînd majoritatea timpului cu rezervele, nu au mai putut rezista fureșului dinamovist. Au marcat : **Niculescu** 20, **Chivulescu** 16, **Dragomirescu** 15, **Cernea** 14, **Georgescu** 12, **Popa** 10, **Hanes** 6, **Vișner** 6, **Rotaru** 2, pentru Dinamo, respectiv, **Spînu** 17, **Pașca** 10, **Ioan** 10, **Ion** 6, **Bănică** 6, **Purcăreanu** 2, **Caraion** 2, **Pîrșu** 2, **Popovici** 2. Au condus bine **M. Aldea** și **I. Szabo.**

Adrian VASILESCU

RAPID — I.C.H.F. 72—59 (31—36, 65—65).

I.E.F.S. — VOINȚA 66—62 (40—28)

Azi, tot în sala Floreasca, vor avea loc următoarele partide : **de la ora 10 :** Academia Militară — Dinamo, Politehnica Cluj — Steaua ; **de la ora 15,30 :** Politehnica București — I.C.H.F., Farul — Universitatea Timișoara, I.E.F.S. — Universitatea Cluj, Rapid — Voința.

La jocurile de astăzi și mîine intrarea va fi gratuită pentru elevii ce vor veni în grupuri organizate, însoțiți de profesori.

sportul în lume

SELECȚIONATA DE HOCHEI A ȚĂRII NOASTRE A ÎNVINS AUSTRIA CU 5—0

Azi are loc meciul revanșă

GRAZ, 23 (prin telefon, de la trimisul nostru). Modernul patinoar artificial acoperit **„Eisstadon Liebenau"** a găzduit, vineri seara, prima din cele două întîlniri dintre selecționatele de hochei ale **României** și **Austriei.** Partida a fost așteptată cu un mare interes, mai ales pentru faptul că nu peste multă vreme, și chiar pe acest patinoar, cele două formații se vor întîlni din nou, de această dată în cadrul grupei B a campionatului mondial.

Meciul, de un foarte bun nivel tehnic — și abundent în faze dinamice — s-a încheiat **cu o categorică victorie a reprezentanților țării noastre,** care au învins cu scorul de **5—0 (1—0, 1—0, 3—0).**

Partida a fost ceva mai echilibrată doar în prima repriză, cînd hocheiștii români au acționat oarecum mai reținut, fără să se avînte cu regularitate în atac. În ciuda acestui fapt ei au înscris în min. 4 prin Basa, care a transformat o pasă excelentă primită de la Gheorghiu. Din momentul în care a început repriza secundă, selecționata țării noastre și-a recăpătat curajul și a dominat copios. În aceste condiții, jucătorii români nu au realizat decît un singur gol (Pană min. 22), ratînd în schimb cîteva ocazii dintre cele mai clare. Abia în ultimele 20 de minute, eficiența atacurilor echipei noastre s-a dovedit mai ridicată și în finalul meciului scorul a prins să ia proporții în favoarea noastră. Au mai înscris : Gh. Hutanu (min. 42 și min. 47) și Tureanu (min. 60). De la noi s-au remarcat : portarul Netedu, Varga, Gh. Hutanu. Pană și Basa, iar de la gazde Puschning și linia de atac Moser, Voves și Schuler. Excelent arbitrajul iugoslavilor Erik Krisch și Milko Janezici.

Sîmbătă seara, tot la Graz, echipa română întîlnește din nou reprezentativa Austriei, după care va reveni în țară duminică seara.

Romeo VILARA

Deși competițiile oficiale de patinaj viteză s-au încheiat, sovieticul Valeri Muratov, noul campion mondial al sprinterilor, își continuă pregătirile. El va încerca pînă la sfîrșitul acestei luni o nouă tentativă de corectare a recordului mondial în proba de 500 m

Foto : TASS

FLORIN GHEORGHIU DIN NOU PE LOCUL 2 LA MALAGA

MADRID 23 (Agerpres). — Înaintea ultimei runde a turneului internațional de șah de la Malaga, maestrul argentinian Miguel Quinteros se menține lider al clasamentului, dar cu un avans de numai o jumătate de punct față de următorii doi clasați, **romînul Florin Gheorghiu** și Paul Benkö (S.U.A.). **Marele maestru român Florin Gheorghiu a revenit în lupta pentru primele locuri, obținînd două prețioase victorii în ultimele runde :** el a cîștigat partida întreruptă cu Ruiz, iar în runda a 12-a l-a învins în 33 de mutări pe spaniolul Bellon.

Alte rezultate din penultima rundă : **Parma — Filip** ½—½ ; **Benkö — Ruiz** 1—0 ; **Martz — Pomar, Rossolimo — O'Kelly, Matanovici — Medina** și **Quinteros — Torre** remize.

Clasament : 1. Quinteros 8 p ; 2—3. Gheorghiu, Benkö — 7½ p ; 4—5. Matanovici, Torre 7 p ; 6. Filip 6½ p etc.

G. FAZEKAS PARTICIPĂ LA C. M. DE PATINAJ ARTISTIC

La campionatele mondiale de patinaj artistic care se vor desfășura la Bratislava, între 26 februarie și 4 martie, țara noastră va fi reprezentată de campionul național **Gyorgy Fazekas.** De asemenea, din juriul de arbitraj al actualei ediții a C.M. va face parte și arbitra internațională **Irina Minculescu.**

CAMPIONATELE MONDIALE UNIVERSITARE DE TENIS DE MASĂ

DEBUT FAVORABIL AL CONCURENȚILOR ROMÂNI ÎN PROBELE INDIVIDUALE

HANOVRA, 23 (prin telefon). Prima ediție a campionatelor mondiale universitare de tenis de masă a continuat vineri cu disputarea primelor meciuri din cadrul probelor individuale. Au fost programate partide de simplu băieți și simplu fete.

Cu excepția Mariei Korodi, eliminată în meciul inaugural, toți ceilalți reprezentanți ai echipelor studențești din România au trecut cu succes examenul de admitere în turul al doilea.

Iată rezultatele :

Simplu băieți : Gheorghe — Pawelka (Cehoslovacia) 3—0 (7, 9, 12), **Doboși**—Wienner (S.U.A.) 3—0 (8, 12, 5), **Singiorgian**—Turine (Belgia) 3—1 (12, —19, 7, 13).

Simplu fete : Crișan — Becker (R.F. a Germaniei) 3—0 (12, 15, 8), **Vlaicov**—Hohn (R.F. a Germaniei) 3—0 (4, 6, 8), **Scharmacher** (R.F. a Germaniei) — **Korodi** 3—1 (—18, 18, 16, 14).

După cum lesne se poate vedea, sportivii români nu au întîlnit de la început adversari prea cunoscuți și, de aceea, victoriile lor apar ca firești. În tururile următoare, însă, obstacolele vor fi mai dificile de trecut. Să așteptăm, așadar, meciurile viitoare.

CÎT COSTĂ ORGANIZAREA J. O. DE LA MONTREAL ?

MONTREAL, 22 (Agerpres). — Potrivit unui studiu al Consiliului economic canadian, organizarea Jocurilor Olimpice de vară, ce vor avea loc la Montreal în anul 1976, presupune investiții în valoare de 332 milioane de dolari, cu 22 milioane mai mult decît bugetul prezentat de Comitetul olimpic al Canadei. Pe de altă parte, experții apreciază că profiturile ce vor fi realizate prin diferitele programe de autofinanțare, cum ar fi loteria olimpică, vînzarea de timbre și monezi comemorative, drepturi de televiziune etc., ar reprezenta circa 160 de milioane de dolari.

A ÎNCEPUT TURNEUL DE BOX DE LA MINSK

MINSK, 23 (Agerpres). — A început turneul internațional de box de la Minsk, la care participă pugiliști din Birmania, Irak, Ungaria, Cehoslovacia, **România**, Polonia, Finlanda, Iugoslavia și U.R.S.S. În prima reuniune, la categoria 54 kg, Dmitri Belozernev (U.R.S.S.) a cîștigat prin k.o. tehnic meciul cu finlandezul Sven Ellinga, iar Ivan Bialcenkov (U.R.S.S.) l-a întrecut la puncte pe Alexandru Dobăeș (România).

PROBLEME SPINOASE STAU ÎN FAȚA COMITETULUI OLIMPIC AMERICAN

NEW YORK, 23 (Agerpres). — Cu prilejul recentului congres al Comitetului olimpic al S.U.A., acest for sportiv și-a modificat structura, permițînd sportivilor să fie mai bine reprezentați în cadrul diferitelor comitete.

După cum se știe, șapte cunoscuți sportivi, foști și actuali campioni olimpici, printre care Jessie Owens și Frank Shorter, au fost incluși în Comitetul director al Comitetului olimpic american.

Noul președinte al Comitetului olimpic american, Philip Krumm, a declarat reprezentanților presei că va proceda la **schimbări** importante, privind organizarea și activitatea comitetului. Totuși, una din problemele spinoase ce se pun în fața noii conduceri este conflictul care opune de mai bine de 10 ani Uniunea atletică de amatori (A.A.U.) — asociație care conduce activitatea federațiilor sportive americane — și Asociația colegiilor atletice naționale (N.C.A.A.) — federație universitară care a părăsit mișcarea olimpică națională, în semn de protest față de presupusa incompetență a unor federații.

Cu prilejul reuniunii anuale, **federația americană de tenis** l-a ales **ca președinte, pe durata de doi ani, pe Walter Elcock,** care urmează în această funcție lui Robert Colwell.

NĂSTASE ÎNTÎLNEȘTE PE GOTTFRIED

SALISBURY, 23. — Campionatele internaționale de tenis „indoor" ale S.U.A. avansează spre fazele decisive. În alte două partide din optimi de finală, vest-germanul **Carl Meiler,** în continuă afirmare, a dispus cu 3—6, 6—4, 6—2 de australianul **Phil Dent,** în timp ce americanul **Jeff Austin** trecea de rezistența campionului grec **N. Kalogheropoulos** cu 7—5, 3—6, 7—5. Același Austin eliminase în turul anterior pe **Zan Guerry:** 6—7, 6—4, 7—6.

În sferturile de finală, favoritul nr. 1 al întrecerii, **Ilie Năstase, il va avea ca adversar pe americanul Brian Gottfried.**

Noua vedetă a schiului finlandez de fond este incontestabil Juha Mieto, *care a reușit performanța unică de a cîștiga toate trei titlurile în campionatul țării, pe 15, pe 30 și pe 50 km.*

Foto : LEHTIKUVA — Helsinki

DEMONSTRANTUL DE IERI, CAMPIONUL DE AZI

Un nume s-a impus în ultima vreme în alergările de fond internaționale. Are sunet latin și provine dintr-o țară mai puțin cunoscută pe plan atletic. Iată de ce amănuntele despre eroul nostru sînt în genere ignorate.

În 1968, sportivii columbieni s-au întors de la Jocurile Olimpice fără nici o medalie. Drumul de înapoiere, de la Mexico la Bogota (capitala Columbiei), l-au făcut însoțiți de cîțiva atleți străini, din Europa, invitați la o reuniune demonstrativă. Dar în ziua inaugurării acestui concurs amical, defilarea sportivilor pe stadionul plin de spectatori a fost întreruptă de o demonstrație improvizată sau în orice caz neprevăzută. Gesticulînd intens, un grup de atleți columbieni au purtat pe pistă lozinci, protestînd împotriva lipsei de sprijin acordate sportului de performanță.

Sub influența slabelor rezultate de la Mexico publicul columbian a aplaudat călduros. Incriminat fusese, în timpul Olimpiadei, mai ales fondistul Alvaro Mejia, de la care se așteptă o medalie și care nu a reușit să se claseze decît al 10-lea ! Dar toate acestea erau aproape uitate, pentru că abia acum pe stadionul din Bogota s-a pus cu adevărat degetul pe rană. Un metis, scund și robust, purta o pancartă cu următoarea inscripție : „Uitați-vă la pantofii noștri. Cum să-i învingem pe alții ?". *Și-a arătat cu furie pancarta pe tot stadionul, înainte de a se retrage sub tribune. A revenit apoi, la startul probei de 3 000 m și — în ciuda lozincii — a fost singurul învingător columbian al zilei. Numele său ne sună astăzi ceva mai cunoscut :* Victor Mora.

Demonstrantul din 1968 a ajuns aproape un erou național, după recenta victorie din crosul San Silvestro. Că triumful unei singure nopți la Sao Paulo nu a fost întîmplător o dovedește și mai recenta victorie a lui Victor Mora la maratonul redus de la San Juan (Porto Rico), unde a învins, printre alții, pe finlandezii Tapio Kantanen și Lasse Viren.

Dar protestul său din 1968 pare să-și fi atins scopul. Conducerea sportului columbian a acordat un sprijin mai substanțial atleților fruntași, performerilor. Iar Victor Mora nu a întîrziat să-și valorifice talentul. În 1971 a fost al doilea la crosul San Silvestro și tot al doilea la prima sa participare la tradiționalul maraton de la Boston (cu timpul de 2,15:53). Anul următor, în 1972, la Jocurile Olimpice de la München, nu a avut noroc : handicapat de o puternică răceală, el s-a clasat la maraton abia al 52-lea.

Student la 30 de ani, provenit dintr-o familie modestă. Victor Mora și-a găsit consacrarea în noaptea de la Sao Paulo. Ceea ce în America Latină contează cît o victorie olimpică...

CAMPIONATUL BALCANIC DE SCHI

(Urmare din pag. 1)

al cărei antrenor, Marjan Magusar, ne spunea că Dan Cristea va avea cel mai puternic adversar în concurentul Marko Kavcic, dublu campion național al Iugoslaviei (săptămîna trecută la Mavrovo) în probele de slalom și slalom uriaș.

O bună impresie au făcut și concurenții turci și greci, despre care antrenorul lor, francezul Christian Mollet, ne spunea că se află într-o reală creștere de valoare și că, spre deosebire de edițiile precedente, speră ca prezența lor să nu fie doar simbolică, ci angajantă direct în lupta pentru titluri.

★

Fondiștii și fondistele s-au aflat pe traseele din Lunca lui Bălan, în Poiana de Jos. Fiecare era ocupat să-l supravegheze cu... discreție pe cel pe care îl considera drept adversar mai redutabil. Gheorghe Voicu, proaspătul nostru campion pe distanța de 15 km, este pus pe fapte mari. A muncit enorm în această perioadă și speră ca acum să realizeze unul din visurile sale, cucerirea titlului de campion balcanic.

Încredere deplină am remarcat și în rîndul juniorilor și junioarelor din lotul român. Unul dintre antrenori, **Ștefan Stăiculescu,** și-a pus mari nădejdi în valoarea tinerelor noastre speranțe. **Elena Bășa, Iuliana Pața, Vilma Tudor, Ferencz Forico, Samoilă Domos, Gheorghe Ionetecu** și **Ioan Pelin** au posibilități mari în a demonstra, la actuala ediție a Balcaniadei, că sînt în evident progres. Rămîne ca probele de sîmbătă și duminică să hotărască.

Sportivii iugoslavi sînt animați, în mod evident, de dorința de a obține performanțe remarcabile în cadrul disputelor pe distanțele de 5, 10 și 15 km. I-am urmărit la antrenamente împreună cu confratele Vladeta Nedelkovic de la „Sport"-Belgrad care ne-a spus : **„Fondiștii noștri privesc cu optimism cursele. Să nu vă surprindă dacă pe primele locuri veți întîlni pe Pavel Dornik și Filip Kalan la seniori, Frank Tajnikar și Helena Bester în cursele de juniori și respectiv junioare".** Deci, concurență mare pentru primele locuri.

Conducătorul schiorilor turci, Sadi Dumlu, este foarte satisfăcut de modul în care au fost primiți și găzduiți. El ne-a declarat : **„Aici, la Poiana Brașovului, totul e o încîntare. Frumusețea stațiunii dumneavoastră este greu de descris, iar gazdele sînt de o amabilitate în fața căreia nu știu cum ne vom putea revanșa".**

Seara, pe patinoarul artificial din Poiana Brașovului, a avut loc deschiderea festivă. S-au intonat imnurile țărilor prezente la Balcaniadă, după care **președintele F.R.S.B., general-locotenent Constantin Ionescu,** a urat bun venit tuturor participanților și a declarat deschisă cea de a VI-a ediție a Campionatului balcanic.

CAMPIONII EDIȚIEI PRECEDENTE

BOROVET (BULGARIA), 1972 : **slalom seniori :** Andrej Rant (Iugoslavia) ; **slalom juniori :** Dușan Gorisek (Iugoslavia) ; **slalom junioare :** Ana Zlatareva (Bulgaria) ; **slalom uriaș seniori :** Dan Cristea (România) ; **slalom uriaș juniori :** Evgheni Klenov (Bulgaria) ; **slalom uriaș junioare :** Ana Zlatareva ; **fond 15 km seniori :** Peter Pankov (Bulgaria) ; **10 km juniori ;** Marjan Brazjuik (Iugoslavia) ; **5 km junioare :** Maria Kordez (Iugoslavia) ; **ștafeta 3×10 km seniori :** Bulgaria (Toskov, Angheiov, Pankov) ; **3×5 km juniori :** România (Tamas, Forico, Cristoloveanu) ; **3×3 km junioare :** Iugoslavia (Bester, Pavlik, Kordez).

PROGRAMUL ÎNTRECERILOR DE AZI

Probele de fond : în Poiana de Jos (în fața cabanei Vînătorul), de la ora 9 : 15 km seniori, 5 km junioare și 10 km juniori.

Probele alpine : pe Pîrtia Lupului, de la ora 10, prima manșă a slalomului uriaș pentru seniori, juniori și junioare ; de la ora 12, manșa a doua, numai pentru seniori.

La ora 17, la hotelul „Sport", va avea loc conferința federațiilor de schi din țările balcanice.

TELEX

În meci retur contînd pentru sferturile de finală ale Cupei Campionilor Europeni la handbal masculin, la Leipzig s-au întîlnit echipele S.C. Leipzig și Lokomotiv Sofia. Victoria a revenit cu scorul de 17—11 (7—4) gazdelor, care s-au calificat pentru semifinala competiției.

Tradiționala competiție automobilistică de 500 mile de la Daytona Beach a fost cîștigată în acest an de americanul Richard Petty, care, la volanul unei mașini „Dodge" — de construcție specială — a parcurs 800 km în 3h 10:50, realizînd o medie orară de 252 km. Pe locurile următoare s-au clasat Bobby Isaac (pe „Ford") și Dick Brooks (pe „Dodge").

În cadrul concursului internațional atletic de la San Diego (California), sovieticul Vladimir Abramov a cîștigat săritura în înălțime cu 2,13 m. Americanii Dwight Stones și Pat Matzdorf s-au clasat pe locurile 3—4, la egalitate, cu 2,08. La săritura cu prăjina, victoria a revenit americanului Steve Smith, cu 5,33 m, urmat de francezul Francois Tracanelli cu 5,18 m. Recordmanul suedez Kjell Isaksson a ocupat locul 5 cu 5,03 m. În cursa de o milă, pe primul loc s-a clasat americanul Marty Liquori cu timpul de 4:03,4, secundat de compatriotul său Bob Wheeler 4:03,5.

Surprizele se țin lanț în turneul de tenis de la Köln. Favoritul nr. 1, americanul Arthur Ashe, a fost eliminat cu 6—7, 6—3, 6—2 de către egipteanul Ismail el Shafei, în timp ce jucătorul sovietic Aleksandr Metreveli l-a scos din cursă cu 4—6, 6—3, 6—4 pe Roscoe Tanner (S.U.A.). Australianul Ken Rosewall l-a întrecut cu 6—1, 7—5 pe englezul Roger Taylor.

Lokomotiv Leipzig, aflată în turneu în Bulgaria, a jucat la Pleven cu formația locală Spartak. Fotbaliștii din R.D. Germană au obținut victoria cu scorul de **4—0 (2—0).**

În cadrul turneului pe care-l întreprinde în Grecia, echipa iugoslavă de fotbal Radnicki Niș a evoluat la **Atena,** în compania cunoscutei formații locale Panathinaikos. Gazdele au repurtat victoria cu scorul de 2—0 (0—0).

La Coimbra, s-a disputat întîlnirea internațională de baschet dintre selecționatele feminine ale Portugaliei și Angliei. Baschetbalistele engleze au terminat învingătoare cu scorul de 49—47 (28—25).

Proba masculină de slalom uriaș din cadrul campionatelor internaționale de schi ale Bavariei (întrecerile s-au desfășurat la Schlechting) a fost cîștigată de sportivul austriac Ulrich Spiess cu timpul de 2:47,66. L-au urmat în clasament vest-germanii Max Rieger 2:48,89 și Sepp Barti 2:50,41. În cursa similară feminină, victoria a revenit schiioarei vest-germane Rosi Mittermaier, cronometrată în 1:23,76. Pe locul secund s-a situat compatrioata sa Traudi Treichl 1:24,57.

Cehoslovacul Antonin Svab *pregătindu-și „calul" înainte de primele curse ale C.M. de motociclism pe gheață, care încep astăzi la Grenoble. Campion al lumii în 1970, motociclistul de viteză Svab este renumit pentru atenția pe care o acordă fiecărui amănunt al pregătirii, inclusiv punerea la punct a mașinii sale.*

20 DE ANI DE SUCCESE

În ultimele două decenii, luptătorii din loturile de „libere" și de „clasice" ale reprezentativei Iugoslaviei au repurtat succese remarcabile. În toată această perioadă, puternicii sportivi ai saltelelor au colectat de la campionatele mondiale, europene și la Jocurile Olimpice nu mai puțin de **51 de medalii,** dintre care o cincime sînt de aur. Țara vecină și prietenă se mîndrește astăzi cu adevărațiași din sportul luptelor : Martinovici, Damianovici, Horvat, Ciorak, Ketman.

Toate aceste succese de prestigiu sînt legate de numele lui **Ljubomir Ivanovici,** care de curînd a împlinit 20 de ani de activitate în fruntea reprezentativei iugoslave de lupte. Sub îndrumarea acestui excelent pedagog s-au format zeci de sportivi, printre care și campionii de care am pomenit. Ljubomir Ivanovici speră însă ca ei să nu rămînă singuri. Tinerele talente pe care le pregătește în momentul de față — Sekulici, Nișavici, Magiar, Petkovici și alții — pot în curînd să certifice valoarea sportului luptelor în Iugoslavia și să îmbogățească, în cadrul viitoarelor confruntări internaționale, colecția de medalii a sportului iugoslav.

VEȘTI DIN ȚĂRILE SOCIALISTE

AUTOMOBILISMUL — UN SPORT ÎN PLIN AVÎNT

Se poate afirma fără nici o exagerare că în ultimii ani automobilismul este sportul care a progresat cel mai rapid în Bulgaria. Dacă în urmă cu 10—12 ani, competițiile automobilistice erau foarte rare, situația se prezintă cu totul altfel azi. Cursele au sporit considerabil ca număr, a crescut brusc calitatea lor, putîndu-se afirma mulți maeștri ai volanului. Cîteva date ilustrează din plin marele salt efectuat de sportul pe patru roți : în 1969 pe șosele și circuite au fost organizate 55 de concursuri, numărul participanților trecînd de **1 800 ;** în anul următor, aceste cifre cresc respectiv la **242** și **7 500** de participanți ; în 1971 la peste **700** și **13 000 ;** iar în anul trecut la circa **1 000, cu** peste **18 000** de participanți.

Recentele documente de partid și de stat prevăd dezvoltarea și pe viitor a acestui sport în R.P. Bulgaria. Conducerea Uniunii automobiliștilor bulgari a trasat ca primă sarcină unui grup de specialiști elaborarea programului de dezvoltare a automobilismului pînă în anul 1990. Un moment major al acestui proces îl va constitui fără îndoială înființarea în curînd a Federației bulgare de automobilism. Calendarul sportiv al automobiliștilor bulgari pe anul curent este deosebit de bogat. Impresionează marele număr de campionate județene și ale cluburilor. Pentru prima oară este prevăzută desfășurarea în luna martie a **„Raliului mixt"** — cu automobile și schiuri. Concurenții vor parcurge o parte a traseului în mașini, iar cealaltă în munții Rila, pe schiuri...

Cei mai buni automobiliști bulgari vor participa la o serie de competiții internaționale, printre care ediția a IX-a a **„Raliului balcanic",** și la mai multe competiții contînd pentru campionatul european : **„Iugoslavia", „Semperit"** (în Austria), **„Vltava"** (în Cehoslovacia), **„Raliul Dunării", „Raliul Baltic"** (în R.F. a Germaniei), **„Raliul Ciprului"** și **„Turul Belgiei".**

PE CÎMPUL FOSTULUI IARMAROC

Büttstedt este un orășel, cu o populație care nu depășește 4 000 de locuitori. Situat între centrele Weimar, Sömerd și Naumburg, deși destul de departe de magistralele care se încrucișează peste tot în Republica Democrată Germană, această mică localitate se află însă permanent în centrul evenimentelor sportive. De foarte multă vreme aici exista tradiția organizării unui iarmaroc, devenit celebru, în care licitările de cai constituiau punctul de atracție. Dar marele eveniment îl constituia meciul anual de fotbal dintre cumpărătorii de cai și muncitorii din localitate.

Azi, pe locul fostului hipodrom, se află stadionul clubului **„Empor",** posesor a numeroase secții, dintre care în mod deosebit se remarcă atletismul, fotbalul și hocheiul. Înființat în jurul anilor '50, clubul cuprinde în rîndurile sale numeroși atleți de faimă republicană, în special studenți ai **Institutului politehnic** care funcționează în localitate. 500 de tineri, o treime din efectivul studenților, practică regulat sportul. Apariția institutului a adus Büttstedt-ului o puternică infuzie de tinerețe cu un mare avînt către sport. Zilnic pot fi văzuți zeci de fete și băieți participînd la crosurile organizate în frumoasa regiune de păduri a orașului.

Studenții dau o mînă de ajutor la construcțiile noi ce se ridică pretutindeni. Astfel că, azi, pe locul marelui iarmaroc, se înalță noi forme de viață, pline de tumultul și năzuințele tinereții.

Redacția și administrația : București, str. Vasile Conta nr. 16 ; telefoane : centrala 11.10.05, secția corespondenți 11.51.09, interurban 72 și 236 ; telex : sportrom buc. 180 Tiparul I. P. „Informația", București 40 368

PROLETARI DIN TOATE ȚĂRILE, UNIȚI-VĂ!

Sportul

ZIAR AL CONSILIULUI NATIONAL PENTRU EDUCAȚIE FIZICĂ ȘI SPORT

ANUL XXIX — Nr. 7335 | 4 PAGINI 30 BANI | Duminică 25 februarie 1973

Biblioteca municipiului Târgu-Mureș

A VI-a ediție a „Cupei de cristal"

VALERIA BUFANU — CAPUL DE AFIȘ AL PRIMEI REUNIUNI

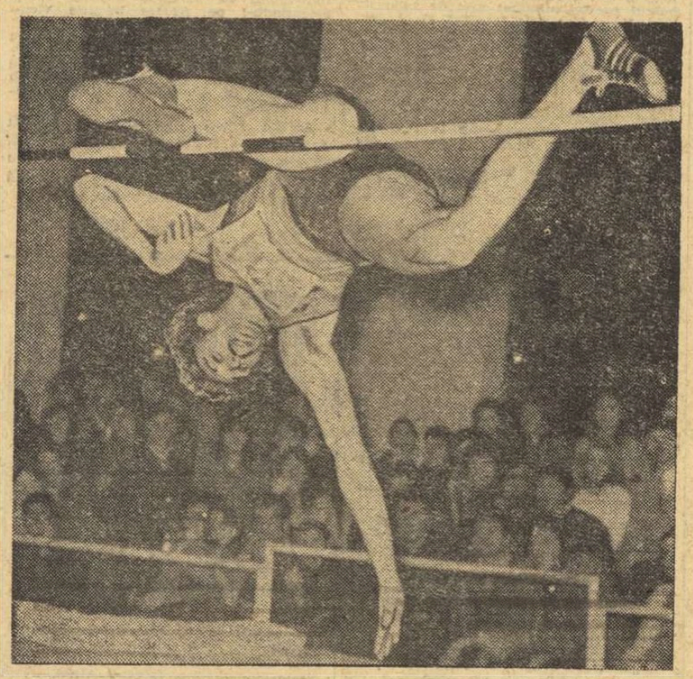

Csaba Dosa trecînd 2,15 m la a 3-a încercare

● Multipla campioană a României a alergat 60 m în 7,3 sec. — nou record național de sală ● Dorel Cristudor, pentru a 5-a oară 6,6 sec. pe 60 m ● Csaba Doșa (2,15 m la înălțime) — învingător în cea mai frumoasă probă

Sala „23 August" s-a dovedit ieri neîncăpătoare pentru iubitorii atletismului dornici să asiste la primele întreceri din cea de a VI-a ediție a „Cupei de cristal". Reuniunea a fost marcată de 5 succese românești și o performanță de valoare continentală realizată de Valeria Bufanu: 7,3 în seriile cursei de 60 m.

PRIMA PROBĂ, PRIMUL RECORD

De o bună bucată de vreme nu există concurs la care participă Valeria Bufanu fără să fim obligați să ne începem relatările cu o nouă performanță excelentă a ei, fie că este vorba de o probă de garduri, de săritura în lungime sau de alergări de viteză. Ieri, în primul start al celei de-a 6-a ediții a „Cupei de Cristal", în seriile probei de 60 m, **Valeria Bufanu a fost cronometrată în 7,3** — performanță care reprezintă un nou record al României pe această distanță și egalează, în același timp, recordul „Cupei de Cristal", stabilit anul trecut de recordmana mondială Renate Stecher (R.D. Germană). Din păcate, Valeria nu a luat startul în finala probei — pe care ar fi cîștigat-o fără probleme —, preferînd să se odihnească, întrucît speră — așa ne-a declarat — într-un rezultat bun astăzi, la 60 mg.

Finala probei a prilejuit o luptă strînsă, trei atlete fiind cronometrate în același timp. A cîștigat, cu un avans infim, alergătoarea bulgară Sofka Kazandjeva.

Clasament: 1. SOFKA KAZANDJEVA (Bulgaria) 7,5. 2. Adriana Surdu (Lic. 2 Iași) 7,5, 3. Mariana Goth (Metalul) 7,5, 4 Eleonora Monoranu (C.A. Roman), 7,6, 5. Zdravka Trifonova (Bulgaria) 7,6, 6. Carmen Maehr (Austria) 7,6.

ÎN ABSENȚA LUI CORBU

Proba de triplusalt n-a avut nici un farmec. Recordmanul nostru nu a sărit ieri, deoarece se resimte în urma contracturii la coapsă făcută la campionatele naționale. Lupta pentru întîietate s-a dat între iugoslavul Milan Spasojevici și maghiarul Zoltan Cziffra. Cziffra a sărit în c

Comentariu și cronici realizate de **Paul SLĂVESCU, Adrian VASILIU** și **Vladimir MORARU.**

Fotografii de **Vasile BAGEAC**

(Continuare în pag. a 4-a)

CAMPIONATELE BALCANICE DE SCHI

JUNIORII ROMÂNIEI ÎNVINGĂTORI LA PROBELE DE FOND

● ELENA BĂȘA ȘI FERENCZ FORICO — CAMPIONI LA 5 km ȘI 10 km ● MEDALII DE ARGINT PENTRU GHEORGHE VOICU (FOND SENIORI) ȘI DORIN MUNTEANU (SLALOM URIAȘ SENIORI) ● IERI, „ALPINII" AU DEZAMĂGIT

Reprezentanții României campioni balcanici: Elena Bășa și Ferencz Forico. În stînga, Ștefan Stăiculescu, în dreapta Gheorghe Pîștea — antrenori.

POIANA BRAȘOV, 24 (prin telefon). Vremea splendidă, zăpada excelentă și organizarea ireproșabilă, cărora li s-au adăugat succesele fondiștilor români, au făcut ca, în prima zi, campionatul balcanic de schi să se ridice la un bun nivel tehnic și spectacular și să ne ofere unele satisfacții.

Întrecerile de fond au început la ora 9, cînd, din apropierea cabanei Vînătorul, starterul probelor, Vasile Căpățînă, a dat plecarea în cursă a junioarei iugoslave Gordena Rupe, cea pe care sorții au decis-o să inaugureze întrecerile celei de a VI-a ediții a Balcaniadei. Puțin mai tîrziu, în tabăra reprezentanților noștri era o animație deosebită. Normal, dacă ne gîndim că cu numerele de concurs 8, 9, 10 și 11 au pornit Iuliana Pața și Elena Bășa (România), Violeta Nikolova (Bulgaria) și Helena Bester (Iugoslavia), adică sportivele care aveau să lupte pentru cucerirea primului loc. **Elena Bășa** a imprimat, încă de pe primii metri, un ritm susținut, accelerînd după aproximativ 3 km, mai ales că principalele adversare nu cedau pasul. Tînăra noastră sportivă a avut un finiș excelent, iar la sfîrșitul celor 5 km acele cronometrelor indicau un timp bun — 19:45 —, cu care a devansat cu 41 de secunde pe Helena Bester.

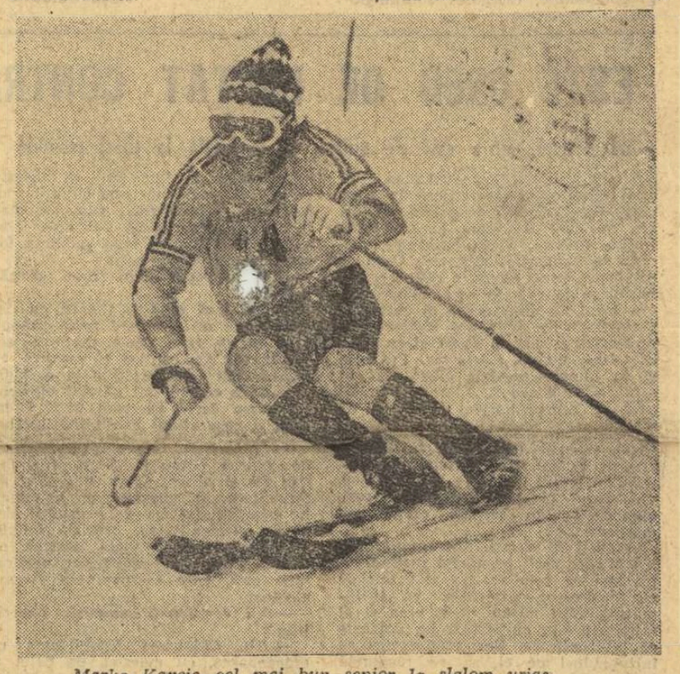

Marko Kavcic, cel mai bun senior la slalom uriaș

Juniorii s-au întrecut pe distanța de 10 km. Disputa lor a fost pasionantă, deosebit de frumoasă, ea încheindu-se cu un succes meritat al reprezentantului României, **Ferencz Forico.** Acesta a ocupat primul loc la o diferență de numai două secunde față de următorul clasat, Frank Tajnikar (Iugoslavia). Ultimul plecat în cursă a fost Frank Tajnikar care, fiind în permanență anunțat de antrenorii săi despre situația cursei, a făcut o mare risipă de energie. Ferencz Forico l-a urmărit în mod special însă pe Miro Brajnik (Iugoslavia), campionul de anul trecut al Balcaniadei, dar cînd a aflat că pericolul vine din altă parte, a aruncat în luptă toată forța de care era capabil și, datorită unei alunecări bune, a reușit o excelentă performanță, cucerirea celui de-al doilea titlu balcanic pentru reprezentativa României.

Disputa seniorilor (15 km) a avut aceleași caracteristici ca și cea a juniorilor. Cunoscutul **Petar Pankov** (Bulgaria) a cîștigat cel de-al cincilea titlu balcanic, demonstrînd că supremația fondului în această parte a Europei încă îi aparține. **Gheorghe Voicu** și **Gheorghe Gîrniță** au făcut curse tactice bune și puțin a lipsit ca Voicu să-și realizeze visul de a cuceri titlul de campion balcanic, după cel național.

★

Dacă schiorii fondiști au dobîndit două din cele trei titluri puse în joc, reprezentanții probelor alpine ne-au dezamăgit, ratînd toate cele trei ocazii avute. În mod firesc, interesul cel mai mare (și speranța noastră) se îndrepta spre proba de slalom uriaș seniori, în care credeam într-o victorie a lui Dan Cristea. Știam că schiorii iugoslavi sînt foarte buni la slalom

Mihai BIRA
Paul IOVAN

Foto: **Dragoș NEAGU**

(Continuare în pag. a 4-a)

În reuniunea pugilistică de la Dinamo

SIMION CUȚOV, DIN NOU LA PODEA!

Simbătă seară, în sala Dinamo din Capitală a avut loc o nouă reuniune de box la care au participat cîțiva dintre pugiliștii fruntași. Reprezentanții clubului din șos. Ștefan cel Mare au primit replica sportivilor brăileni.

Deși spectatorii se așteptau să vadă cele mai frumoase dispute în partidele **Paul Dobrescu — Costel Gutui, Simion Cuțov — Eugen Stoica,** meritul de a fi realizat cele mai spectaculoase întîlniri a revenit boxerilor Viorel Neagu (Dinamo) — **Stelian Bătănaș** (Brăila), **Dumitru Dorobanțu** (Dinamo) — **Marinel Gheorghe** (Brăila), în care primii au obținut victorii. În partida **Dobrescu — Gutui,** lupta a durat mai puțin de 3 minute. După cîteva schimburi de lovituri spectaculoase, care anunțau o dispută interesantă, Gutui a profitat de un moment în care Dobrescu a fost surprins de arbitru în poziție neregulamentară de luptă (cu capul înainte) și s-a trîntit jos, punînd la încercare vigilența conducătorului luptei. Atent, pe față, **Victor Popescu** a sesizat intenția lui Gutui și, corect, l-a descalificat pentru simulare. Meciul lui **Simion Cuțov** cu **E. Stoica** a semănat mai mult a încăierare decît a întrecere în care participă un campion european de juniori. În plus, Cuțov a fost din nou numărat în urma unei lovituri primită la bărbie! În final, el a cîștigat la puncte. Rezultatele (primii sînt dinamoviștii): **V. Fieraru** p.ab. 1. **C. Voinescu, P. Stan** p.p. **Gh. Rusu, D. Loloț** m.n. **S. Zainea, D. Petropavlovski** m.n. **T. David, M. Petrescu** m.n. **Gh. Giol, R. Cosma** b. desc. **S. Ilina, T. Dinu** p.p. **M. Toma, I. Vladimir,** b. ab. 1 **V. Neagu** (M. Tr.).

TURNEUL INTERNAȚIONAL DE POLO

Ieri după-amiază, la bazinul Floreasca din Capitală au început întrecerile turneului internațional de polo, organizat de către clubul Rapid, la care participă echipele Zwemcluc Scaldaris (Belgia), Progresul, Clubul sportiv Școlar și Rapid.

În partida de debut s-au întîlnit formațiile Rapid și Progresul. Meciul s-a desfășurat în nota de dominare a poloiștilor feroviari, care în final au obținut victoria cu 5—1 (2—0, 2—0, 0—1, 1—0).

Campionii reușesc să ia conducerea încă din min. 1,13 prin I. Slăvei, pentru ca după puțin timp să-și mărească avantajul prin golul înscris de Rusu (min. 3,40). Și în repriza a doua cei care înscriu sînt rapidiștii: în min. 7,50 prin Olac și în min. 9,48 prin I. Slăvei, care concretizează o aruncare de la 4 m. În repriza a III-a, sportivii de la Progresul reduc din handicap, Goian marcînd în min. 11,55. Ultima repriză aduce un nou gol pentru Rapid, autor fiind Rusu (min. 18,45).

Au evoluat următoarele formații:

RAPID: Mureșan, Bartolomeu, Median, Țăranu, Schervan, I. Slăvei, Mustață, Rusu, Olac, Băjenaru, Pascu.

PROGRESUL: Bogdan, Teodorescu, Munteanu, Pleșca, Manea, Garta, Ion, Goian, Arsene, Cocora, Spînu.

În a doua partidă s-au întîlnit echipele **C.S. Școlar** și **Zwemclub Scaldaris.** La capătul unei dispute echilibrate, meciul s-a încheiat cu scorul de **3—3 (0—0, 1—0, 1—2, 1—1),** prin punctele înscrise de **Teleujean** (min. 6,25), **Munteanu** (min. 13,33), **Răducanu** (min. 15,55) pentru gazde, respectiv **Leemans** (min. 10,39 și 11,16), **Simons** (min. 19,10).

Întrecerile continuă azi, de la orele 10,30 și 17,30.

Emanuel FANTANEANU

Surpriză în divizia A la baschet

I.C.H.F. ÎNVINSĂ DE POLITEHNICA BUCUREȘTI

În etapa a doua a turului secund al campionatului național de baschet masculin, găzduită ieri de sala Floreasca, au fost înregistrate următoarele rezultate:

ACADEMIA MILITARĂ — DINAMO 59—122 (22—67). În „dialogul de la distanță" pe care și-l dispută cu Steaua, dinamoviștii au căutat să depășească numărul de puncte înscrise de steliști în partida de ieri. N-au reușit acest lucru, dar, în schimb, diferența de scor a fost mai categorică. Baschetbaliștii de la Academia Militară au avut, din nou, o evoluție slabă. S-ar putea ca ei să se rezerve pentru jocurile pe care le au de susținut cu echipele vecine din clasament. Au marcat: Niculescu 24, Georgescu 21, Dragomirescu 17, Chivulescu 12, Popa 12, Novac 12, Hanes 8, Rotaru 8, Cernea 6, Vizner 2, pentru Dinamo, respectiv Turcanu 17, Mărgineanu 8, Ronay 8, Nicolescu 7, Marinescu 6, Farkaș 5, Milea 4, Neagu 4. Au condus bine V. Kadar și G. Berekmeri.

Moisin și V. Gheorghe își dispută cu îndîrjire balonul. Fază din meciul Steaua — Politehnica Cluj.

Foto: S. BAKCSY

STEAUA — POLITEHNICA CLUJ 87—56 (52—31). Studenții clujeni au intrat pe teren în rolul de învinși siguri. Au greșit, pentru că, dacă ar fi avut mai multă încredere în posibilitățile lor, ar fi obținut un scor mai strîns în fața echipei Steaua, care nu a mai reeditat buna evoluție din partida cu Academia Militară. Au marcat: Tarău 15, Grădișteanu 13, Savu 10, Oczelak 10, Dimancea 8, V. Gheorghe 7, Pîrșu 6, Poleanu 6, Ionescu 6, Ioneci 6, pentru Steaua, respectiv Voicu 14, Roman 12, Vidican 8, Banu 8, Moisin 6, Horvath 4, Leventi 4. Au arbitrat foarte bine G. Chiraleu și I. Dinescu.

POLITEHNICA BUCUREȘTI — I.C.H.F. 67—66 (34—34). Din nou baschetbaliștii de la I.C.H.F. au pierdut în ultimele minute. Fiecare echipă a avut inițiativa cîte o repriză. În prima parte, studenții au condus cu 21—17, 30—23 și 34—29. În repriza secundă, avantajul a trecut de partea formației I.C.H.F. care, în min. 31, s-a distanțat la 11 puncte (55—44). Politehnica a avut o puternică revenire, a redus handicapul pînă la un

D. STĂNCULESCU
A. VASILESCU

(Continuare în pag. a 4-a)

MIRCEA PAVLOV ÎNVINGĂTOR ÎN TURNEUL DE ȘAH AL MAEȘTRILOR

Turneul de selecție a șahiștilor fruntași s-a încheiat aseară, în sala Constructorul din Capitală.

Ținînd seama de forța foarte apropiată a participanților, era greu de prevăzut că ultima rundă va putea aduce modificări spectaculoase în ordinea clasamentului. Și, într-adevăr, așa ceva nici nu s-a produs. Toate cele cinci partide încheiate în primele patru ore de joc au fost remize: Mititelu — Drimer, Voiculescu — Pavlov, Ghinda — Stanciu, Botez — Neamțu și Ungureanu — Vaisman. O luptă interesantă a furnizat întîlnirea Nacht — Stoica, în care ultimul a obținut un atac puternic. În caz de victorie, Stoica urcă pe locul 4, la egalitate cu Ghinda. Botez a cîștigat întrerupta cu Vaisman din runda a 10-a.

Astfel, concursul revine lui MIRCEA PAVLOV care a acumulat 7 puncte. El termină neînvins întrecerea (3 victorii, 8 remize). În continuare s-au clasat: Dolfi Drimer și Traian Stanciu 6½, Mihai Ghinda 6, Constantin Botez și Gheorghe Mititelu 5½, Valentin Stoica 5 (1), Șerban Neamțu, Emil Ungureanu și Paul Voiculescu 5, Volodea Vaisman 4½, Edgar Nacht 3½ (1).

Prin lupta foarte strînsă pe care a prilejuit-o, turneul de selecție a constituit o bună verificare a potențialului actual al jucătorilor noștri fruntași.

T. NICOARĂ
arbitru internațional

ÎN FAȚA CADRELOR TEHNICE SE AFLĂ O SARCINĂ DE MARE RĂSPUNDERE: PERFECȚIONAREA CONTINUĂ A PROCESULUI DE SELECȚIE ȘI PREGĂTIRE

● Prospectarea marei mase de copii și juniori să se realizeze cu efecte sporite ● Dacă volumul de muncă este mic, performanțele nu pot fi decît la fel... ● Comportarea și ținuta antrenorilor — un prim și eficient mijloc de educație ● Disciplina la antrenamente o cerință obligatorie, indiferent de valoarea unui sportiv

După cum am anunțat, în urmă cu cîteva zile, a avut loc în aula Facultății de drept o consfătuire de lucru la care au luat parte aproape toți antrenorii și profesorii de educație fizică din Capitală. Această întîlnire, a constituit o urmare firească a unei alte discuții organizată, cu puțin timp înainte de către Biroul C.N.E.F.S. și la care au fost prezenți, președinții și conducătorii sectoarelor tehnice de la principalele cluburi și asociații sportive din București. Ca și atunci, și de această dată a fost prezentat un referat în care s-au analizat principalele cauze ce determină ca procesul instructiv-educativ să nu dea roadele așteptate, să nu aibă o eficiență în raport direct cu eforturile materiale ce se fac pe acest tărîm.

În afară de aceasta, au fost aduse la cunoștința antrenorilor și profesorilor de educație fizică din București constatările și concluziile unei activități de control desfășurată în ultima perioadă de timp de către metodiștii și activiștii C.M.B.E.F.S., cu scopul de a pune în fața factorilor direct responsabili de realizarea marilor performanțe sportive o serie de probleme de actualitate.

EXEMPLE DEMNE DE URMAT

Nu încape îndoială că activitatea sportivă de performanță din Capitală reprezintă unul din pilonii de bază ai întregii noastre mișcări sportive. Din rîndurile sportivilor bucureșteni s-au ridicat numeroși campioni, care au obținut succese strălucite în marile competiții internaționale, contribuind la creșterea prestigiului sportului românesc pe plan mondial. Aceste rezultate sînt rodul muncii unora din cei peste 800 de antrenori și profesori de educație fizică ce-și desfășoară activitatea în cele 260 de secții pe ramură de sport. Atît din referatul prezentat, cît și din ceea ce de ani de zile se cunoaște, a reieșit că strădaniile de zi cu zi, seriozitatea și pasiunea cu care își îndeplinesc obligațiile profesionale o serie de antrenori bucureșteni au făcut ca în palmaresul unor sportivi români să se înscrie performanțe de mare valoare internațională. În rîndul acestor tehnicieni se cuvine să-i amintim pe **Ion Benga** (atletism), **Radu Hutan** și **Octavian Mercurian** (caiac-canoe), de la Dinamo, **Nicolae Navasart** (caiac-canoe), **Nicolae Mustață** și **Ilie Vilcea** (scrimă), **Ștefan Harko** (gimnastică), de la Steaua, **Marin Belușica** (lupte) și **Constantin Vasiliu** (polo) de la Rapid, **Silviu Dumitrescu** (atletism), **Paul Popescu** (fotbal), de la Metalul, **Ion Bota** (handbal), de la I.E.F.S., **Vasile Constantinescu** (lupte) și **Teodor Angelescu** (polo) de la Progresul. Nu pot fi omiși nici acei antrenori ale căror rezultate nu sînt spectaculoase, adică cei ce se ocupă de depistarea și pregătirea juniorilor pentru secțiile de performanță, ca **Paul Brașoveanu** (volei), **Cornel Pelmuș** (scrimă), de la Șc sp. nr. 1 sau **Ion Halmaghi** (scrimă), **Paul Niculescu** (polo), **Gheorghe Alexandrescu** și **Dan Bălășescu** (handbal), de la Șc. sp. nr. 2.

SELECȚIA — O PROBLEMĂ ÎNCĂ NEREZOLVATĂ

Din păcate, aceste cîteva exemple pozitive nu caracterizează încă întreaga activitate sportivă de performanță din Capitală, în cadrul căreia se constată destul de multe lipsuri. Dintre acestea, selecția constituie încă o problemă nerezolvată. În această direcție, analiza a plecat de la lucrurile cele mai simple, dovedind că majoritatea antrenorilor și profesorilor de educație fizică care lucrează cu grupe de juniori **manifestă multă comoditate, mulțumindu-se să realizeze o selecție superficială, de mîntuială, CU TINERII CARE SE PREZINTĂ DIN PROPRIE INIȚIATIVĂ** la antrenamente. În felul acesta, **nu se realizează o prospectare eficientă,**

Călin ANTONESCU
Mihai TRANCA

(Continuare în pag. a 3-a)

IERI LA PRÎNZ

LOTUL NAȚIONAL DE FOTBAL S-A ÎNAPOIAT ÎN ȚARĂ

După cum se știe, lotul național de fotbal, care a întreprins un turneu de pregătire de aproape trei săptămîni în Franța și Spania, urma să revină în țară în cursul zilei de vineri. Datorită, însă, întîrzierii avionului cu care călătoreau de la Madrid, și a pierderii legăturii cu cursa TAROM de la Roma, tricolorii au rămas o noapte în capitala Italiei, de unde, sîmbătă, și-au continuat călătoria spre țară.

Ieri, la ora 13,45, un avion al companiei Alitalia i-a adus pe fotbaliștii români la București, pe aeroportul Otopeni.

Așadar, după mai bine de 20 de zile, tricolorii se află din nou acasă. Urmează, acum, ca ei să se prezinte la echipele de club, pentru a-și relua pregătirile în vederea începerii returului campionatului diviziei A.

Campionatul mondial de handbal masculin-1974

IERI, LA BERLIN — TRAGERILE LA SORȚI

BERLIN, 24 (prin telefon). În sălile de recepție ale hotelului Stadt Berlin din localitate a avut loc tragerea la sorți a grupelor preliminarii și a serilor turneului final al C.M. de handbal masculin, programat a se desfășura între 28 februarie și 10 martie 1974 în R.D. Germană.

Grupele din Europa: I — Danemarca, Luxemburg și Belgia; II — Islanda, Franța, Italia; III — Norvegia, Bulgaria, Finlanda; IV — Polonia, Elveția, Olanda; V — Spania, Austria și Portugalia.

Grupa Africii: Tunisia, Egipt, Algeria și Guineea;

Grupa Americii: SUA, Canada, Argentina, Mexic și Brazilia;

Grupa Asiei: Israel și Japonia.

Cîștigătoarele acestor grupe se califică în turneul final, alături de primele 8 clasate la J.O.

Iată și alcătuirea serilor turneului final: A — Cehoslovacia, R.F. a Germaniei și învingătoarele din grupele 2 și 1; B — ROMÂNIA, Suedia și învingătoarele din grupele 4 și 5; — C — R.D. Germană, U.R.S.S. și învingătoarele din grupele Asiei și Americii; D — Iugoslavia, Ungaria și învingătoarele grupei 3 din Europa și grupei Africii.

ÎN MEMORIA LUI DUMITRU MAIER – SPORTIVUL EROU

„Omule, să-mi spui de știi, / cine ești, de unde vii? / Ce ochi ai avut? căprui? / buze dulci sau amărui? / către care stea din hău / a privit destinul tău? / Unde ți s-a odihnit / noaptea trupul obosit? / Aveai dragă ori soție / sau iubit n-ai prins a știe? / Omule, ce nume ai? / Cum te cheamă, în ce grai? / Care mumă în suspine / umblă lumea după tine? / Vintul suflă mohorit: / „Proletar a fost. Și-atit".

Foto: Luca ANDREI — Cluj

„Eroii trebuie să fie printre noi" — spuneau pionierii Clujului cînd au dezvelit bustul lui Dumitru Maier (pe soclul căruia poetul Ion Arcaș a pus epitaful de mai sus), campionul național din 1931 la lupte greco-romane, categoria semimijlocie, luptătorul ceferist căzut sub gloanțele jandarmilor aduși, în dimineața lui 16 februarie 1933, să facă „ordine" la Griviția roșie.

„Să-i avem aproape, atît pentru cinstirea cît și pentru pilduitorul lor exemplu" — mai spuneau, la emoționanta manifestație de zilele trecute, purtătorii cravatelor roșii, „motivînd" de ce au adus bustul lui Dumitru Maier (lucrat de către profesorul clujean Ioan Rusu și instalat pe un soclu executat de către tinerii de la Atelierele 16 Februarie) în Casa pionierului, acolo unde ei se reunesc zilnic dînd expresie unor deziderate care, pentru vremea copilăriei lui Maier, nu constituiau decît niște vise pentru copiii muncitorilor.

Despre Maier, valorosul sportiv și curajosul luptător ceferist au vorbit, apoi, contemporanii lui, cei care l-au văzut „călcînd" zilnic 24 de kilometri, distanța de la Gilău — unde locuia — la Cluj — unde lucra ca lăcătuș — și înapoi, ca și cei care i-au fost colegi de sport, fie la gimnastică — pe care „Mitru" a practicat-o între 1924—1926 —, fie la lupte — disciplină pe care el a onorat-o, în 1931, cu titlul național și pe care o reprezenta cu cinste în anul cînd, transferat fiind la București, a aderat la luptele muncitorilor ceferiști și a căzut ucis.

„A căzut fără să intre însă în uitare" — țin să sublinieze pionierii Clujului, cei care au instalat bustul sportivului erou Dumitru Maier în Casa lor pentru permanentă cinstire și continuu exemplu.

Nușa DEMIAN

Sportul Magazin

„URIAȘUL BLOND" – PE URMELE LUI GHEORGHE GRUIA

Uriașii sînt la modă în sport. Fie că este vorba de baschet sau de atletism, de volei sau de box, de handbal sau de canotaj, ei sînt căutați cu înfrigurare de antrenori și disputați între aceștia, așa încît nu e de mirare că fiecare „gigant" a practicat cel puțin două discipline sportive pînă cînd și-a descoperit adevărata vocație.

Handbalistul **Ștefan Birtalan**, „uns" ca urmaș al reputatului Gheorghe Gruia, atît în echipa națională, cît și în formația sa de club, Steaua, nu a făcut nici el excepție de la regula amintită...

Născut la 25 septembrie 1948 în localitatea Jibou din județul Sălaj, Birtalan a fost, încă din primele clase ale școlii, un devotat prieten al sportului. Cu fizicul său impresionant, cu talia de pivot și cu umerii săi largi, el era întotdeauna primul la toate concursurile care se organizau, impunîndu-se curînd atenției profesorului de educație fizică Virgil Budu. Acesta îl trece pe rînd pe la atletism, baschet, volei și handbal, neștiind efectiv la ce sport să-l „debarce", întrucît dovedea aptitudini excepționale pentru... toate! Odată cu terminarea liceului, Ștefan intră la Școala tehnică de construcții din Baia Mare și este legitimat în echipa de volei Minerul care activa în divizia A. Mirajul golului, al porții de handbal și angajarea fizică directă îl atrag, însă, de partea sportului cu mingea mică, în noiembrie 1966 el debutînd în formația băimăreană Minaur. Peste numai un an „uriașul blond" își propulsează echipa în prima divizie a țării, devenind spaima portarilor, cu „ghiulelele" pe care le expedia din înălțimea staturii sale. El este cooptat pe rînd în reprezentativele naționale de juniori și tineret, pentru ca, la trei ani de la debut, în 1969, să fie inclus în prima garnitură a țării, cucerind împreună cu aceasta titlul suprem la C.M. de la Paris. Devenind, în 1970, component al echipei bucureștene Steaua, Ștefan Birtalan a îmbrăcat de două ori tricoul de campion național fiind considerat, în momentul de față, cel mai puternic șuteur din handbalul nostru.

Iată deci un fruntaș de necontestat al sportului nostru cu mingea mică, un vîrf sportiv căruia — oricît ar părea de paradoxal — nu i s-a solicitat pînă acum nici un interviu. Acesta e primul...

— Se spune despre d-ta că ești un „tunar" prea... timid. Așa e?

— N-aș zice timid, dar pînă acum cîtva timp eram împovărat de complexe. Să joci alături de un handbalist de talia lui Gruia și să știi că toată lumea așteaptă de la tine același lucru ca de la cel mai bun jucător al lumii nu e puțin... Cred, însă, că am scăpat de complexele mele și am început să mă apropii de randamentul pe care simt că pot să-l dau. De altfel, coechipierii mei de la Steaua m-au sprijinit foarte mult pentru a putea reuși acest lucru.

— La un moment dat te specializaseși în aruncările de la 7 m. Aveai un adevărat ritual în executarea acestor aruncări. Ți s-a întîmplat de multe ori să ratezi?

— La început înscriam toate aruncările. Portarii erau de-a dreptul îngroziți de forța șutului meu, dar cu timpul au început să-mi „prindă" colțurile. A trebuit să recurg la un prim șiretlic: mă prefăceam că voi arunca extrem de puternic, portarii ieșeau cu 2—3 pași și le „puneam" mingea ușor, cu boltă... S-au obișnuit, însă, și cu acest gen de aruncare și am recurs la a treia: în momentul cînd ajungeam la jumătatea mișcării pregătitoare pentru șut, trimiteam mingea ca un „bobîrnac", cu viteză, pe lîngă capul portarului, care era surprins de rapiditatea execuției. Acum am deci la dispoziție trei genuri de aruncare. De ratat mai ratez cîte o dată, dar numai cînd mingea... întîlnește bara sau iese afară...

ȘTEFAN BIRTALAN
Foto: N. DRAGOȘ

— Crezi că vei ajunge un jucător tot atît de bun ca Gruia?

— Aș minți dacă aș spune că nu cred, dar de la a crede și pînă la a reuși e drum lung. Despre mine se spune că am șutul mai puternic decît al lui Gruia, dar eu nu am calitățile lui fizice — detentă, viteză, incisivitate, așa încît nu pot ajunge un handbalist de mare valoare decît cu sprijinul coechipierilor, care trebuie să-mi creeze culoare, să mă pună în poziție de șut. Așa s-a întîmplat la Moscova, în meciul retur cu campioana U.R.S.S., unde am înscris 12 goluri.

— Ce planuri ai pentru anii următori?

— În primul rînd mă preocupă studiile, eu fiind student la I.E.F.S.; apoi, firește, doresc să realizez cît mai mult în jocul care mi-a devenit atît de drag, în handbal, și cînd spun asta mă gîndesc la un nou titlu de campion național cucerit împreună cu echipa mea de club, după care viitoarea ediție a J.O. reprezintă obiectivul pentru care mă voi pregăti cu mare seriozitate. În sfîrșit, o dorință mai intimă, care se va împlini foarte curînd, este aceea de a mă căsători...

Horia ALEXANDRESCU

„VASA" — O PROBĂ DE SĂNĂTATE PUBLICĂ

Incredibil! Anul acesta peste 10 000 de participanți iau startul în Suedia într-o cursă de schi fond pe distanța de 85,9 km! Și totuși este adevărat: VASA, cea mai mare cursă de schi din lume se află în acest an la cea de a 50-a ediție!

Prima ediție a acestei magnifice curse a avut loc în 1923, cînd peste 100 amatori au parcurs distanța dintre localitățile Sälen și Mora omagiind eroismul unui tînăr patriot, Gustav Vasa, a cărui faptă a devenit legendară. Se spune că în iarna grea a anului 1520, tînărul Vasa se găsea în localitatea Mora, încercînd să-i convingă pe compatrioții săi de necesitatea desfășurării unei lupte organizate împotriva cotropitorilor danezi. Nereușind să-i convingă, a pornit cu durere în suflet spre granița norvegiană. Locuitorii din Mora și-au dat apoi seama de consecințele refuzului lor și au trimis pe urmele înflăcăratului patriot pe cei mai capabili schiori din localitate. Abia după 90 km, în satul Sälen, ei au reușit să-l ajungă. Sub imboldul acestui minunat gest de solidaritate, Vasa face cale întoarsă și organizează o armată de schiori, a căror luptă va duce la constituirea statului liber suedez.

Din 1923, în fiecare an mii de suedezi (în ultima vreme participă și străini) se alinjează la start. Care este motorul acestei impresionante manifestări? Numai tradiția, patriotismul? Este vorba, fără îndoială, și de voința fiecărui individ de a-și proba siesi că este capabil de un act de curaj deosebit. Iată pentru ce, participînd la această întrecere, fiecare își aruncă o mică provocare.

Spectacolul cursei este însoțit. Imaginați-vă, în zorii unei dimineți, 10 000 de schiori forfotind, gesticulînd, pentru a se încălzi și a-și lua poziția de plecare, arzînd de nerăbdare după clipa eliberatoare a startului. Ora 7.45. Masa alergătorilor se pune în mișcare asemeni unei uriașe avalanșe. Ritmul este infernal, fiecare încercînd să se desprindă, evitînd căzătura și busculadele. După cîteva sute de metri, ritmul se domolește, brusc, accelerări producîndu-se de fiecare dată cînd se iveste o bresă. Și avalanșa continuă, năpustindu-se în pădure, fiecare individ umăr lîngă umăr, schiu lîngă schiu, strivindu-se aparent, aci formînd un tot unitar, aci desprinzîndu-se pentru a se rostogoli cu repeziciune. La ieșirea din pădure, 8 piste eliberează schiorii din corsetul aglomerării, primilor kilometri. Din cînd în cînd apar punctele de alimentare unde faimoasa „Blåbarsoppa" — o supă de afine — este cea mai căutată. O multime densă și entuziastă își încurajează favoriții. Regiunea este minunată. Pădurile troienite, cerul albastru și strălucirea soarelui fac pe alergători să uite lungimea traseului și propria slăbiciune. Între km. 50 și 70, alura este vie sub imboldul spectatorilor și a dorinței de a termina. Încă puțin și clopotnița bisericii din Mora apare la orizont. Concurenții intră triumfal pe străzile localității sub baia binefăcătoare a aplauzelor oferite cu atîta generozitate, de parcă fiecare alergător ar fi un învingător. Și este într-adevăr, un învingător!

Ce gîndim despre aceasta? Ce probă mai elocventă de sănătate publică? Ce lecție mai vie de morală în care schiul este mai mult decît un sport, este o morală? Ce pildă mai grăitoare de putere a voinței, de confruntare a individului cu sine, la capătul cursei așteptîndu-l pe fiecare bucuria victoriei?

„Adevăratul sens al schiului — spunea J. P. Sartre — este acela de a ne permite să stăpînim zăpada, dificultățile întrecerii și pe noi, schiorul fiind în orice clipă în căutarea lui însuși, a eului său absolut".

Scrîind aceste rînduri, mi-a încolțit speranța că poate undeva, și la noi, cineva va iniția un cros pe zăpadă, nu neapărat pe 90 km, într-o duminică frumoasă de iarnă deschis tuturor.

prof. ION MATEI

ALESUL NIMFELOR DE GHEAȚĂ

„Temerarului coborîtor al pîrtiilor de zăpadă"

Desprins din negura-așteptării
Și avîntat pe căi de vată,
Pribeagul mesager al zării,
Din umbra muntelui se-arată.

Un nor de-argint, care se pierde
În răsucirile de cale,
Purtînd în scurta-i drumeție,
Chemarea vetrelor din vale.

În mărginita-i strălucire,
Alesul nimfelor de gheață
Împodobește cu-o privire,
Înduplecata suprafață.

Se-aud cîntări vestind a noapte.
Zeiescul chip brăzdat de cute,
Se pierde-n volburа de șoapte,
Cu gîndurile-i... nestiute.

GH. DUMITRU

RĂSPUNDE Ion Roșianu

MINEL IONCESCU, HUNEDOARA. „Trebuie să știți că aflu eu, cît și tatăl meu iubim fotbalul. Dar, ne și contrazicem (n.n. Bine faceți! Altfel, viața microbiștilor ar fi monotonă, neinteresantă). De pildă, atunci cînd la un meci de fotbal disputat în cadrul L.I.M. Hunedoara, un jucător nu a tras direct lovitura de la 11 metri, ci a trimis mingea încet înainte, iar un coechipier a

pătruns în careu și a marcat, eu am spus că arbitrul a procedat corect, acordînd golul, iar tata susține că un gol înscris în asemenea condiții, nu este valabil". În materie de fotbal, copiii nu fac rău dacă-și contrazic uneori părinții! Așa cum ați făcut dv. Golul a fost perfect regulamentar.

ȘTEFAN CIPERE, TURNU SEVERIN. „Cîțiva colegi de muncă afirmă că, în urmă cu cîteva luni, Cassius Clay l-a învins prin K. O. în repriza a șaptea, pe Foreman. Eu susțin că acești doi boxeri nu s-au întîlnit niciodată. Ajutați-mă să scap de ironiile lor, bineînțeles dacă am dreptate". Vă ajut, cu plăcere, confirmînd că aveți dreptate. Cum fac acum, însă, să-i salvez și pe colegii dv. de ironiile dv.?

VIOREL TURDA, SIGHET. Îmi puneți două întrebări: 1. Cînd vor avea loc meciurile cu R. D. G. și Finlanda, la București? La 27 mai 1973 și, respectiv, la 14 octombrie 1973. 2. Cu ce echipă țin? Cu echipa de oină Avîntul Curcani!

ILIE NECULAI, COLONIA ROȘIAJIU. În finala campionatului mondial de handbal (masculin) din 1970, de la Paris, reprezentativa României a întrecut, după un meci disputat la cea mai înaltă tensiune, echipa R. D. Germane. Scor: 13—12 (4—5).

M. CORNEL, PLOIEȘTI. Este perfect adevărat: Lucescu n-a venit de la Știința București, la Dinamo, ci a fost vorbă de o... restituire. Lucescu fusese îm-

prumutat de Dinamo echipei Știința, negăsindu-i-se în formula de-atunci un loc în formația dinamovistă.

RICUȚA BOGDAN, DROBETA TURNU SEVERIN. „Echipa mea preferată este și va fi Universitatea Craiova. De cînd au intrat în „Națională" Sameș și Marcu, plutesc de fericire și-i disprețuiesc pe cei care mă contrazic, spunînd că nu echipa din Bănie este cea mai bună din țară. Vă rog a-mi publica adresa (str. Independenței nr. 2) pentru a putea corespunde cu toți suporterii favoritei mele". Păcat că nu pot juca suporterii, în locul idolilor lor. Sînt convins că i-ar întrece în materie de moral și de voință!

ȘTEFAN BARBU, BAIA MARE. Oamenii se schimbă. Implicit, se schimbă și judecățile asupra lor. Poate că, la ora actuală, și dv. priviți altfel lucrurile...

GR. TOLOACA, ALBA IULIA. Am reținut una dintre „Întrebările suporterului Culiță": Cei care pun TĂLPI (pe gazon), nu cumva sînt CISMARI (în fotbal)?

MARIUS KUSOVICI, BUCUREȘTI. Cu trei decenii în urmă, în timpul războiului, s-a disputat un campionat de fotbal de proporții reduse, care nu figurează în evidența oficială a edițiilor diviziei A. Competiția a fost cîștigată de F. C. Craiova, în rîndurile căreia evoluau, printre alții, Felecan, Albu, Nistor, Angelo Niculescu și Ștefan Covaci.

VASILE BERTELAN, LUCACENI. Cam devreme — la 15 ani — ai pornit pe drumul rămășagiilor. Nu e mai puțin adevărat, însă, că adversarul fiind un frate de-al dumitale, familia nu riscă

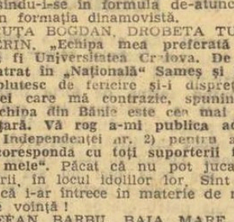

să fie în pagubă! Și acum, răspunsul la întrebarea cerută: în ediția trecută a Cupei României, la Cîmpina, în optimile de finală ale competiției, Metalul a eliminat pe F. C. Argeș. Scorul: 3—1. Au înscris, în ordine, Georgescu, Omer, Troi (care juca atunci la Metalul) și respectiv Dobrin, gol înscris în minutul 90).

Ilustrații: N. CLAUDIU

ESTE GREU DE LUPTAT CONTRA UNUI „NUME"

— ne declară, într-o sală de scrimă, o candidată la titlul mondial la... gimnastică modernă (N. Robeva)

Ținuta corpului, expresivitatea mișcării mîinilor și asemănarea în sine, m-au făcut să cred de prima dată că cea pe care o aveam în față este **Nașka Robeva**, vicecampioana mondială la gimnastică modernă. Ceea ce mă făcea totuși să am o reținere, era faptul că în sala în care ne găseam, era locul de desfășurare al „internaționalelor" de sabie ale Bulgariei și nicidecum o sală cu covor și cu plan. Și totuși, nu mă înșelasem. Prezența ei în lumea „armelor albe", se datora... soțului său A. Liptcev, component al reprezentativei Bulgariei de scrimă.

Amabilă și zîmbitoare (Liptcev obținuse tocmai calificarea în sferturile de finală), Nașka Robeva a răspuns favorabil invitației la un dialog.

— Care din cele două sporturi, gimnastica sau scrima, oferă mai mari emoții?

— Cred că scrima. Am emoții pentru fiecare asalt pe care-l susține soțul meu și cum acestea sînt atît de multe într-o competiție, vă închipuiți!... Nici nu-mi revin bine și el intră din nou pe planșă. La noi este cu totul altceva. Dar nu-i exclus ca întrebîndu-l pe el, să vă răspundă invers. De fapt, emoțiile de spectator și cele de concurent, sînt total diferite.

— M-am numărat printre cei care în luna noiembrie a anului trecut, v-au aplaudat evoluțiile în sala „23 August" din capitala noastră.

— Ce amintire plăcută păstrez acestei vizite în România! Și aceasta nu numai pentru victoria obținută, ci, mai ales, pentru felul cum am fost încurajată și apreciată. Am acasă ziarul SPORTUL care mi-a publicat fotografia pe pagina întîia.

— V[illegible]răpește mult timp pregătirea?

— Da. Însă cînd faci ceva cu pasiune, nici nu știi cînd trece timpul. Sînt foarte rare zilele dintr-un an, în care nu am contact cu covorul, cu muzica sau cu exercițiile la oglindă.

— Care considerați că sînt elementele care decid succesul unui exercițiu și care ating „sensibilitățile" arbitrilor?

— Să știți că este numai un punct de vedere personal. S-ar putea să mai fie și altele. Cred că gradul de dificultate al elementelor introduse în exercițiu, viteza de execuție, eleganța, originalitatea, precizia mînuirii obiectelor. Și toate acestea pe fondul unui acompaniament muzical bine ales, care să puncteze fiecare element.

— Vă compuneți singură exercițiile?

— Nu. Colaborez întotdeauna cu antrenoarea, cu maestra de balet și cu cea care îmi asigură acompaniamentul.

— Cîte concurente se prezintă la o finală a campionatului Bulgariei?

— La categoria maestre, în jurul cifrei de 50. La categoriile inferioare este greu de spus, fiind foarte multe. În Sofia, în afara echipelor de club, mai există și echipe școlare. Aici avem chiar trei școli cu program special de gimnastică modernă.

— Cum apreciați gimnastele din România?

— Pe cît sînt de tinere pe atît sînt de talentate. Evoluțiile lor mă fac să afirm că au ceva din „școala" noastră.

— Adică?

— Combinațiile, varietatea elementelor și dinamismul. Deși foarte tînără, echipa României promite surprize plăcute într-un viitor apropiat, poate chiar la Balcaniada din toamnă de la București. Mi-au plăcut în mod deosebit Rodica Pintea, Cristina Sima, Maria Preda, Mihaela Tîrnoveanu.

— Cu ce șanse mergeți la mondialele de la Rotterdam?

— Întrebarea vine la numai cîteva zile după ce am văzut la televizor C. E. de patinaj artistic și am constatat cît de „intangibil" este Andrej Nepela. Am avut momente de descurajare. Noroc că pînă în noiembrie, la „mondiale", mai este destul timp.

Nașka Robeva se pregătește cu sîrg pentru viitoarele campionate mondiale

Foto: B.T.A.

Ambiția îmi va reveni, cu siguranță. La noi, ca și în patinaj, ca și în... scrimă este greu de luptat contra unui „nume". De cele mai multe ori, șanse mai mari de cîștig au tinerii care abia acum se ridică, decît cei din apropierea „numelor" ilustre. Dar pregătesc acum un exercițiu care cred că o să fie o surpriză pentru toți.

— Doriți să reveniți la București?

— Da și aș dori să aduc cu mine și titlul... mondial.

— Succes...!!

Octavian VINTILĂ

RECORDURI ÎN LUMEA NECUVÎNTĂTOARELOR

Centrul new-yorkez pentru informații veterinare a stabilit o listă a celor mai bune... performanțe — este adevărat, neomologabile! — stabilite de diverse animale.

VITEZA

Atingînd viteza de 96 km kilometri pe oră, antilopa este cel mai iute sprinter din lumea animalelor. **Ghepardul**, cu 90 km pe oră și **cangurul** cu 70, au dreptul, de asemenea, la un loc pe... podium.

CURSE DE FOND

Gazela se situează în frunte, grație unei rezistențe care îi permite să acopere distanța unui maraton, cu viteză de 56 km pe oră. **Renul** se clasează pe locul al doilea, cu 40 km pe oră.

ÎNĂLȚIME

Recordul aparține net **delfinului**, cu 6,60 m. Urmează puma cu 5 metri.

LUNGIME

Victorie previzibilă a **cangurului**, cu 14 metri.

...Am uitat de pe această listă... **puricele**, care este imbatabil la săritura în înălțime.

ANTRENOR... 48 DE ORE!

Un record în materie — socotit fără precedent în istoria fotbalului — a bătut, recent, antrenorul mexican Helenio Hernandez.

Angajat de cunoscutul club F.C. Guadalajara din prima ligă, Hernandez s-a prezentat la lucru luni dimineața, marți a efectuat un prim antrenament cu jucătorii, iar miercuri seara a fost înștiințat că este... demis din funcție!! În plus, conducerea clubului — care l-a înlocuit pe Hernandez cu peruvianul W. Ormeno — a motivat demiterea primului antrenor prin argumente de ordin... financiar, deși contractul cu Ormeno — anunțat public — prevedea un salariu dublu!!

O RELUARE RATATĂ

BOX ÎNTRE... SUPĂ ȘI DESERT!

Pentru prima oară, după multe decenii, un manager francez a încercat să adapteze, la Paris, un vechi obicei al cluburilor londoneze de altădată, organizînd un meci de box într-un... restaurant, cu asistență în fracuri și rochii lungi!

Sperînd să transforme, cu timpul, experimentul într-o afacere de mari proporții, managerul Levine a angajat salonul unui hotel la modă, „Meridien", invitînd peste o sută de persoane din „lumea bună" a Parisului să mănînce copios și să urmărească... meciul dintre campionul Franței, Kichinian, și spaniolul Torres. Totul pentru 400 de franci...

În ciuda celor două nume sonore și a eforturilor de a amenaja un ring regulamentar, încercarea a dat greș, puținii spectatori declarînd că boxul și... brînza nu merg împreună și că nu intenționează să mai urmărească — de fel — asemenea reprezentanții penibile.

Comentînd, cu amărăciune, în „Paris Match" (din care reproducem imaginea alăturată) seara petrecută la „Meridien", Guillaume Hanoteau susține — cu multă dreptate — că o întrecere sportivă transformată într-un privilegiu al celor cu bani își pierde sensul de a exista, devenind un „spectacol trist", la care nu merită să-ți pierzi vremea.

Se pare că după acest experiment nefericit, la Paris boxul se va reîntoarce — definitiv — între tribunele pătimașe ale Palatului Sportului, spre deliciul spectatorului de rînd și spre disperarea abilului Levine...

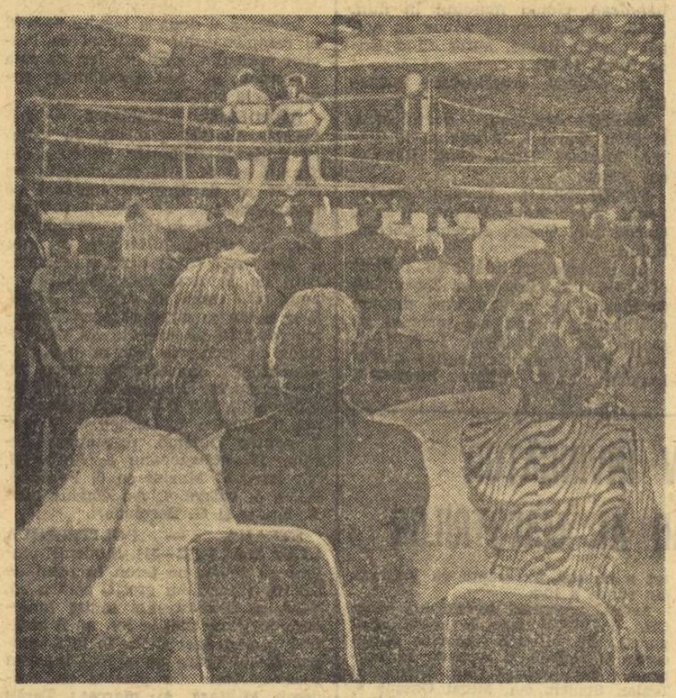

Lipsește doar orchestra...

PENDULĂ... CU „GOLURI"

Fostul arbitru italian de primă ligă, Nino Guzzi, s-a dedicat — după încheierea activității pe terenurile de fotbal — migăloasei meserii de ceasornicar, creînd un tip de mini-pendulă care se bucură de mult succes printre „tifosi". Pendula lui Guzzi nu bate, la fiecare oră, ci „vorbește", anunțînd ora exactă prin repetarea cuvîntului „gol". În vreme ce cifrele de pe cadran reprezintă siluete de fotbaliști celebri.

Gurile rele afirmă că dacă Guzzi — altfel un arbitru cunoscut — s-ar fi ocupat de la bun început de ceasurile sale, fotbalul italian ar fi avut mai mult de cîștigat!

Știați că...

...Celebrul săritor cu schiurile, norvegianul Wirkola, este și un renumit fotbalist în țara sa? El joacă în echipa Rosenborg Trondheim, cîștigătoarea „Cupei Norvegiei". În partida internațională pentru „Cupa cupelor" dintre Celtic Glasgow și Trondheim (2—1) golul nordicilor a fost marcat de Wirkola.

...sabrerul polonez, Jerzy Pawlowski, multiplu campion mondial și olimpic, s-a retras din activitatea competițională recent, la vîrsta de 41 ani? În meciul de adio, exact în ziua cînd Pawlowski împlinea 41 de ani, echipa de sabie a Poloniei a susținut în întîlnirea cu echipa Ungariei în care renumitul mușchetar polonez a cîștigat toate asalturile.

...fostul jucător brazilian, Almir, care a evoluat în echipa Braziliei la C.M. din Elveția (1954), Suedia (1958) și Chile (1962), a fost împușcat mortal într-un bar rău famat din localitatea braziliană Passage?

...tribunele din jurul trambulinei de sărituri cu schiurile din Innsbruck, care va găzdui J.O. de iarnă din 1976 — au o capacitate de 60 000 de locuri? Interesant este faptul că, această importantă bază sportivă olimpică se află la o distanță de un sfert de oră cu mașina față de centrul orașului Innsbruck.

...fostul dublu campion olimpic, atletul african Keino Kipchoge este tatăl a 6 copii. Acesta a fost motivul principal care l-a determinat să treacă la profesionism.

Bilanț rugbystic

Recent, la Paris, a luat sfîrșit turneul în Europa al echipei Noii-Zeelande. Începută în luna octombrie anul trecut, călătoria faimoasei echipe All Blacks s-a încheiat la 10 februarie, în capitala Franței.

Timp de aproape patru luni, celebra echipă a insulei din Pacific a susținut 30 de jocuri, din care a cîștigat 23, a făcut 2 meciuri nule și a suferit 5 înfrîngeri. Ultima dintre ele a însemnat și cea mai mare surpriză: eșecul din fața echipei Franței, la Paris (13—6).

În aceste 30 de întîlniri, neozeelandezii au marcat 508 puncte și au primit 254.

De la prima deplasare a echipei Noii Zeelande în Europa au trecut 85 de ani. Într-adevăr, primul turneu a avut loc în 1888. Atunci din cele 16 jocuri susținute, Noua Zeelandă a cîștigat unul singur, contra Irlandei.

C. MORȚUN

EXPLICAȚIE... SIMPLĂ!

Horst Koeppel, internaționalul vest-german de la Vf. L. Stuttgart, se află — la 23 de ani — într-un continuu progres, mulți comentatori de specialitate preconizînd pentru toamnă transferul său, costisitor, la Bayern München, cunoscuta echipa a lui Müller și Beckenbauer. În ciuda carierei sale remarcabile, cu 16 evoluții în reprezentativa R.F.G., Koeppel a fost adesea criticat că nu știe să joace mingile aeriene, fiind deficitar la lovîturile cu capul. Vizitat acasă de un reporter al revistei „Kicker" și întrebat asupra acestei „lacune", Koeppel n-a avut nevoie de cuvinte pentru a convinge: și-a scos... perucă, arătînd o chelie surprinzătoare pentru vîrsta sa, dar — scrie confratele vest-german — „lucioasă ca o oglindă".

MIC DICȚIONAR FOTBALISTIC

DOMINARE STERILĂ = ...Birocrație fotbalistică!
FUNDAȘ CARE SALVEAZĂ DE PE LINIA PORȚII = ...Salvagol!
JOC EGAL = Nu ești mai bun dar nici eu mai slab!
JUCĂTOR = Relație... minge-fotbal!
DOMINARE TERITORIALĂ A OASPEȚILOR = Musafiri cu tupeu!
JOC LA OFSAID = Linie mobilă cu... mobil!
JOC OBSTRUCȚIONIST = A jena adversarul... fără jenă!
JUCĂTOR IEȘIT DIN FORMĂ = ...Reformă!

D. C. MAZILU

— Și mai spun unii că e greu să bați un record!

Desen de G. BADEA

JUNIORII LA ÎNĂLȚIME ÎN „CUPA U.G.S.R."

SCHI

VATRA DORNEI, 24 (prin telefon). În localitate au început sîmbătă întrecerile de schi la probele alpine și fond, dotate cu **„Cupa U.G.S.R."** (fostă „Cupa Unirii", amînată din luna ianuarie, din lipsă de zăpadă). La competiție participă schiori și schioare din județele Brașov, Hunedoara, Bistrița-Năsăud, Maramureș, Caraș-Severin și Suceava. Condițiile generale atmosferice (mai ales zăpada) au fost excelente, iar organizarea — asigurată de către Secția sport a Consiliului Central al U.G.S.R. și forurile sportive locale a fost foarte bună.

La „alpine", organizatorii au preconizat desfășurarea a două manșe de slalom, cîte una pentru fiecare zi de concurs. Cea mai spectaculoasă cursă a primei zile a fost oferită de juniori, ai căror protagoniști au fost **Ion Crețoi** și **Gheorghe Stinghe** (ambii din județul Brașov), cărora li s-au adăugat **Radu Buta** (Suceava) și **Gavril Leș** (Maramureș). Toți aceștia, dar mai ales suceveanul Buta, care este foarte tînăr (15 ani), au demonstrat frumoase calități. Din păcate, seniorii s-au comportat slab. În rest, evoluțiile și rezultatele au fost normale.

REZULTATE TEHNICE — **slalom special — juniori** (42 porți) : **1. I. Crețoi 37,3,** 2. Gh. Stinghe 37,6, 3. G. Leș 40,0 ; **junioare** (38 porți) : **1. Maria Manolache (Suceava) 35,6,** 2. Florica Berețchi (Brașov) 35,9, 3. Corina Lițoiu (Brașov) 36,5 ; **seniori** (42 porți) : **1. N. Dăscălescu (Brașov) 34,2,** 2. M. Miron (Suceava) 37,9, 3. M. Belei (Caraș-Severin) 40,1 ; **senioare** (38 porți) : **1. Aurelia Hancic (Suceava) 41,4,** 2. Mioara Soare (Brașov) 41,9, 3. Gabi Spermezan (Bistrița Năsăud) 50,0.

Probele de fond au revenit următorilor : **Andrei Berciog** (Brașov) — la juniori, 5 km ; **Lucia Benga** (Brașov) — la junioare, 3 km ; **Nicolae Dudu** (Prahova) — la seniori, 5 km ; **Elena Tișcă** (Brașov) — la senioare 3 km.

Radu TIMOFTE

RUGBY

Astăzi, pe stadionul Constructorul

PRIMUL TRIAL AL LOTURILOR A ȘI B

Astăzi, loturile naționale A și B de rugby se vor întîlni cu prilejul primului trial organizat de forul de specialitate. Evenimentul a fost precedat de prezența jucătorilor din lot, cu cîteva zile în urmă, la o serie de probe de verificare stabilite de cei doi antrenori coordonatori ai muncii de pregătire, **Dumitru Ionescu** și **Teodor Rădulescu.** Testele au constituit, într-un fel, o primă triere a rugbyștilor susceptibili să îmbrace tricoul național la apropiatele meciuri oficiale, din primăvară, contînd pentru „Cupa Națiunilor".

Trialul la două buturi, programat pe stadionul Constructorul, va aduna în jurul balonului oval nu mai puțin de 44 de jucători. (Inițial au fost selectați 48, dar trei s-au accidentat — **Rășcanu** și **Suciu** de la Universitatea Timișoara și **Cioarec** de la Steaua, în timp ce lui **Al. Ioniță** — „U" — nu i s-a aprobat deplasarea, avînd o situație școlară neclară...).

Cei mai mulți dintre selecționați, în această primă etapă, aparțin Griviței Roșii : **Al. Pop, E. Stoica, T. Miclescu, Al. Dumitru, I. Simion, G. Leșanu, M. Ionescu** și **P. Barbu.** Deci, 8 jucători, dintre care 6 au mai avut prilejul să joace în națională, la diferite eșaloane. Urmează Steaua și Știința Petroșani cu cîte 6 rugbyști : **N. Postolache, C. Șerban, C. Budică, Gh. Enache, R. Durbac** și **D. Teleașă** (complet restabilit, după suita de accidentări din anul trecut), respectiv **C. Dinu, M. Ortelecan, E. Neagu, V. Fălcușeanu, M. Burghelea** și **C. Florian.** Și în cazul acestor echipe, cei mai mulți dintre jucătorii selecționați au primit botezul unor partide internaționale.

Dinamo București și Sportul studențesc vor furniza lotului cîte 5 jucători : **R. Iftimie, Gh. Nica, M. Nicolaescu, P. Florescu** (care reintră, după o îndelungată absență) și **I. Constantin,** respectiv **C. Fugigi, D. Mihalache, A. Hariton, V. Iorgulescu** și **P. Ianusievici.** Simpla lectură ne dovedește că avem de-a face cu jucători experimentați, în proporție de 80 la sută, capabili să aducă un substanțial aport la reușita trialului.

În condițiile accidentărilor de care am amintit Universitatea Timișoara nu va trimite la București decît 4 jucători **(I. Tătucu, Al. Ceaus, I. Peter** și **Fl. Popovici),** la fel ca și Farul Constanța — **Gh. Dumitru, M. Bucos, Șt. Cristea** și **Gh. Dărăban.** În ambele cazuri, antrenorii cluburilor respective au recomandat, realmente, pe cei mai buni sportivi.

Doar 3 jucători vor reprezenta echipa Politehnica Iași — **P. Motrescu, I. Marica** și **P. Nicolau,** în timp ce C.S.M. Sibiu și C.S.M. Suceava vor fi prezente cu cîte un jucător, **Fl. Ioniță,** respectiv **L. Brumă.**

Miercuri, fotbal pe stadionul Republicii, ora 15,30

RAPID — F.C. KARL MARX STADT

● **Azi, oaspeții evoluează la Iași**

Una din cunoscutele echipe din prima Divizie a campionatului R. D. Germane se află de vineri în țara noastră. Este vorba de formația **F.C. Karl Marx Stadt,** care efectuează un turneu de cîteva jocuri. Prima întîlnire va avea loc azi la Iași, în compania echipei locale **Politehnica.** În continuare, fotbaliștii din R.D.G. vor evolua miercuri (28 februarie) în Capitală, pe stadionul Republicii, ora 15,30 avînd ca adversară formația **Rapid București** care se pregătește în vederea apropiatei întîlniri din Cupa cupelor cu **Leeds United.**

★

După cum am anunțat, echipa Dinamo București urma să efectueze un turneu de pregătire în Iran. Întrucît acest turneu a fost contramandat, dinamoviștii susțin azi cu începere de la ora 11, pe terenul III din parcul sportiv din șoseaua Ștefan cel Mare, un meci amical în compania divizionarei C, Șoimii TAROM.

Inițiative care merită toată prețuirea

PORȚI LARG DESCHISE ELEVILOR ÎN PARCUL SPORTIV DINAMO

● **Convenții încheiate de clubul Dinamo cu Școala sportivă Energia și Clubul sportiv școlar** ● **În perspectivă: larg acces și elevilor de la Liceul nr. 35, cu program de educație fizică**

Am subliniat la timpul respectiv valoarea inițiativei clubului sportiv Dinamo București, de a asigura posibilități largi de lucru — pregătire și antrenament — elevilor Școlii sportive Energia, instituție cu care se învecinează. Au trecut cîteva luni de la încheierea acordului de colaborare și la „Energia" se și simte un oarecare salt valoric. Avînd unde să lucreze, elevii sportivi de la „Energia" vor putea urca mai repede și mai sigur treptele măiestriei.

Mai recent, o convenție asemănătoare a fost realizată între Dinamo și Clubul sportiv școlar: cu data de 1 ianuarie 1973 reprezentanții celui mai tînăr club sportiv din țara noastră sînt beneficiarii terenurilor și sălilor situate în Parcul sportiv din șoseaua Ștefan cel Mare. Cu alte cuvinte, lîngă cei aproape 400 de elevi de la „Energia" vor putea să-și desfășoare procesul de pregătire și cei 900 de la Clubul sportiv școlar.

Iată o inițiativă prețioasă menită să determine un spor de calitate în munca de instruire a copiilor și juniorilor, perspectiva de a avea sportivi de performanță încă de pe băncile școlii, fenomen tot mai frecvent întîlnit în multe țări.

În acest context, am socotit util să aflăm și punctul de vedere al **prof. Cosma Liță,** vicepreședinte al clubului sportiv Dinamo București, rugîndu-l să ne precizeze obiectivele finale ale colaborării cu „Energia" și Clubul sportiv școlar. Interlocutorul nostru, foarte prompt în răspunsul său, a ținut să remarce:

„Căutăm căile cele mai directe pentru a asigura loturilor naționale, la toate eșaloanele, sportivi de nădejde. O facem și prin intermediul propriei noastre pepiniere — copii și juniori, care se pregătesc în secțiile clubului, dar socotim că avem condiții pentru a facilita și altora posibilitatea de a se consacra, elevilor în speță. Cei de la „Energia", vecinii noștri, nu beneficiază pentru moment de condiții optime de antrenament, la Clubul sportiv școlar există, în cazul unor secții, o situație asemănătoare. Evident, cu timpul, condițiile, se vor îmbunătăți în cazul ambelor unități sportive. Pînă atunci, însă, le-am creat condiții de acces stabilindu-se o planificare strictă de utilizare a bazelor noastre.

Ceva mai mult: avem suficient spațiu de timp pentru a găzdui încă o unitate școlară cu profil de performanță. Ne gîndim la Liceul nr. 35, cu program de educație fizică. Am fi bucuroși dacă forurile de resort ar împărtăși bunele noastre intenții și în consecință și-ar da avizul pentru o asemenea colaborare. În fond, noi nu intervenim cu nimic în structura organizatorică a unităților sportive cu care înțelegem să colaborăm; fiecare dintre ele își păstrează o autonomie strictă. Sigur, va apare o obligație: atunci cînd este depistat un element de mare perspectivă, acesta să fie îndrumat cu prioritate către clubul nostru."

Inițiativa — deocamdată în stare de proiect — a clubului Dinamo București, de a crea porți deschise bazelor sale și pentru elevii Liceului nr. 35 pare foarte interesantă. Materializarea ei ar facilita substanțial procesul de pregătire a celor peste 350 de elevi de la această unitate școlară de profil, care traversează de multă vreme o perioadă de căutări și de neajunsuri la capitolul baze sportive.

Problema nu este nouă. Am semnalat-o de nu știm cîte ori în cei peste 15 ani de viață ai liceului (!), ea s-a aflat, de asemenea, în dezbaterea organelor de conducere ale Consiliului popular al municipiului București și chiar ale Ministerului Educației și Învățămîntului. Este mai puțin de un an de cînd prof. **Eugenia Țicaliuc,** inspectoare metodistă de educație fizică a Inspectoratului școlar al municipiului București, releva într-o ședință la ministerul de resort, necesitatea dotării Liceului nr. 35 cu un local adecvat și cu baze sportive aferente pe măsura pretențiilor ce trebuie să existe față de o asemenea unitate școlară. Există, probabil, unele dificultăți obiective care amînă împlinirea acestui deziderat. Pînă atunci, iată, **merită a fi luată în discuție inițiativa clubului sportiv Dinamo, ca o soluție — cel puțin — tranzitorie, destinată să înviorează activitatea sportivă a elevilor de la „35", să-i stimuleze și pe elevi și pe profesorii de specialitate către o muncă mai concretă, cu un conținut mai bogat. Nu încape îndoială că fiind beneficiarii unor baze sportive moderne, ca acelea de la „Dinamo", tinerii sportivi de la Liceul cu program de educație fizică din București își vor etala într-un mod mult mai vizibil calitățile, toată pasiunea lor pentru sportul îndrăgit.**

Tiberiu STAMA

POLO

În campionatul Capitalei

RAPID A ÎNVINS PE DINAMO CU 2-1

Ieri dimineață, la bazinul Floreasca, s-a desfășurat derbyul campionatului municipiului București la polo, în care s-au întîlnit echipele **Rapid** și **Dinamo.** Întîlnirea a purtat amprenta unei dîrze dispute pentru victorie, cucerită, în final, de formația campioană **Rapid,** cu **2—1 (0—1, 1—0, 0—0, 1—0).** În prima repriză mai insistenți în atac, poloiștii de la Dinamo reușesc în min. 3,30 să înscrie primul gol al meciului, în urma unui puternic șut expediat de **Zamfirescu.** După primirea acestui gol, rapidiștii se mobilizează, preluînd inițiativa. Drept urmare, în repriza a doua ei obțin egalarea prin **I. Slăvei** (min. 7,41). În următoarea, nici una dintre echipe nu reușește să-și valorifice situațiile de gol, astfel că ea se încheie la egalitate. La numai un minut de la reluare, dinamovistul **Zamfirescu** ratează o lovitură de la 4 m, ca după numai 2,28 min., **Schervan** să înscrie un nou punct pentru **Rapid : 2—1,** scor cu care va lua sfîrșit partida. Au evoluat : **RAPID : F. Slăvei — Bartolomeu, Teodor, Țăranu, Schervan, I. Slăvei, Miu, Rusu, Mustață, Băjeanru, Olac ; DINAMO : Huber — Lazăr, M. Popescu, Popa, Frîncu, D. Popescu, Nastasiu, Zamfirescu. (EM. F.)**

TURNEU DE SELECȚIE PENTRU ECHIPA NAȚIONALĂ MASCULINĂ

TENIS DE MASĂ

Azi, în sala de la stadionul Republicii se va desfășura un concurs de selecție pentru desemnarea juniorului care va fi figura ca al patrulea component al echipei naționale de tenis de masă-seniori, ce va participa la campionatele mondiale de la Sarajevo. Vor concura următorii șapte juniori : **Al. Buzescu, Șt. Moraru, M. Firănescu, Cr. Romanescu, C. Popovici, M. Dinu** și **Ad. Cuc.** Întrecerile se vor desfășura sistem turneu, cel mai bun din cinci seturi. Competiția va începe de la ora 9 și de la ora 14,30.

Unde mergem

ATLETISM : Sala „23 August", de la ora 16 : concursul internațional „Cupa de cristal".

BASCHET : Sala Floreasca, de la ora 8,30 : Dinamo — Politehnica Cluj, „U" Cluj — Rapid, Universitatea Timișoara — I.C.H.F., Farul — Academia Militară, Voința — Politehnica București, Steaua — I.E.F.S., meciuri masculine în cadrul diviziei A.

CICLISM : Cartierul Drumul Taberei (str. Bistra), de la ora 10 : **ediția a doua a „Cupei Confecția".** Participă sportivi ai cluburilor Steaua Dinamo, Olimpia, Voința și Școala sportivă.

GIMNASTICĂ : Sala Tineretului, ora 9 : concurs municipal (masculin și feminin).

POLO : Bazinul Floreasca, ora 10.30 : C.S. Școlar — Progresul, Rapid — Zwenclub Scaldaris; ora 17.30: Rapid — C.S. Școlar, Progresul — Zwenclub Scaldaris.

POPICE : Arena Constructorul : Constructorul București — Rulmentul Brașov ; **arena Voința :** Voința București — Rapid București ; **arena Gloria :** Gloria București — Laromet București. Reuniunile — contînd pentru campionatul masculin, divizia A — vor începe la ora 8.

RUGBY : Stadionul Constructorul, ora 10.30 : Lotul A — Lotul B (în deschidere, de la ora 9 : Lotul de juniori — Steaua).

SCRIMĂ : Sala Floreasca II, de la ora 8 : campionatul diviziei B.

VOLEI : Sala Giulești, de la ora 9: I.E.F.S. — C.S.M. Sibiu (A, f), Rapid — Dinamo (A, f), Locomotiva — Unirea Tricolor Brăila (B, m) ; **sala Constructorul,** de la ora 10.30: Constructorul — Farul (A, f), Aurora — Farul (B, m); **sala Floreasca,** de la ora 16.30 : Electra — Steaua (A, m), Spartac — C.P.B. (B, f).

MARELE SUCCES AL TRAGERII LOTERIEI ÎN OBIECTE DIN 11 FEBRUARIE 1973

● PESTE 22.000 PREMII CONSTÎND ÎN AUTOTURISME, PREMII ÎN OBIECTE ÎN VALOARE DE 20.000 LEI, 10.000 LEI, 5.000 LEI, 2.000 LEI, 1.000 LEI S.A.

Printre cîștigătorii de autoturisme se numără și : Darian Constantin din București și Schotsch Ioan-Raimund din com. Laslea jud. Sibiu care cîștigă fiecare cît 1 autoturism „Dacia 1300".

● Toți cîștigătorii vor primi comunicări scrise pînă la data de 5 martie 1973, pe baza cărora își vor putea ridica obiectele alese în cadrul sumei cîștigate.

CÎȘTIGURILE TRAGERII EXCEPȚIONALE PRONOEXPRES DIN 18 FEBR. 1973

Categoria 1 : 1 variantă (25%) a 17.500 lei; categoria 2 : 3,60 variante : autoturisme „DACIA 1100" (55.000 lei); categoria 3 : 23,50 excursii în U.R.S.S. (10.000 lei); categoria 4 : 39,55 excursii în Turcia (5.433 lei); categoria 5 : 158,10 a 5.433 lei; categoria 6 : 376,40 a 500 lei; categoria 7 : 830,50 a 200 lei; categoria 8 : 1420,05 a 100 lei.

Autoturismele au fost cîștigate de : Ecaterina Argăseală din Buzău, Stejaru Timotei și Stejaru Aglaia ambii din Suceava.

Lista nominală a cîștigătorilor de excursii va apare în numerele viitoare ale ziarului.

C. M. DE PATINAJ ARTISTIC, BRATISLAVA '73

ÎNAINTEA MARELUI START AL „ARTIȘTILOR GHEȚII"

Au trecut mai bine de trei sferturi de secol de la data cînd pe oglinda de gheață a unui parc din Leningradul de azi, patru patinatori se întreceau în ceea ce purta titlul, oarecum pretențios, de „prim campionat mondial de patinaj artistic". Competitorii purtau costume împlănite și joben pe cap, conform ultimului jurnal de modă al anului 1896, iar mișcările lor trebuie să fi avut amplitudinea și ritmul desuet al filmelor cu Max Linder. Era o singură probă, cea masculină, iar figurile de concurs nu semănau nici pe departe cu „obligatoriile" și „liberele" de azi.

Trecut poate neobservat, startul „mondialelor", luat în iarna acelui an 1896, a însemnat totuși un punct de plecare spre succese în continuă creștere. Întrecerea a ajuns acum la a 63-a ediție (la masculin), iar numărul participanților și al țărilor reprezentate se numără cu zecile. În zilele noastre, televiziunea face cunoscute, în fiecare cămin, performanțele așilor gheții, iar milioane de iubitori de sport sînt familiarizați cu tehnica dusă atît de departe în această dificilă disciplină. O săritură „Axel" sau o „piruetă-cumpănă" nu mai sînt termeni scriptici chiar pentru cei care nu se numără printre obișnuiții stadioanelor sau ai patinoarelor acoperite.

Va reuși campioana europeană Christine Errath — *în fotografie — să păstreze un loc pe podium în lupta directă cu formidabilul „trio" de adversare Karen Magnussen — Janet Lynn — Sonja Morgenstern ?*

PATINAJUL A MERS DEPARTE...

Desigur, a fost un drum lung lăsat în urmă de acest sport pe care ne place să-l numim „artă a gheții", apropiat atît de mult de scena adevărată. Campionii celebri din trecut, care și-au lăsat numele înscris în nomenclatorul tehnic al figurilor duse la perfecțiune acum, n-ar putea da decît o palidă replică patinatorilor de azi. Chiar un Ulrich Salchow (1901—1911) sau o Sonja Henie (1927—1936), singurii care au fost laureați de zece ori cu aur în întrecerea supremă, ar fi victime sigure într-o confruntare imaginară cu campionii anilor noștri. Tehnica patinajului a mers mult înainte...

Nu e mai puțin adevărat că în evoluția peste ani a acestei discipline au existat momente de urcuș și altele de coborîș. După o perioadă de intensă afirmare, în deceniul trecut, a urmat refluxul ce coincide de obicei cu schimbul de generații inerent. Au dispărut marii artiști ai gheții care ne-au încîntat privirile în primele transmisii televizate. Mai dăinuie și acum regretele lăsate de retragerea acelei zîne încîntătoare numită Peggy Fleming, a virtuoșilor săritori pe gheață care au fost Emmerich Danzer și Donald Jackson, sau a acelui cuplu perfect de interpreți ai baletului clasic format din Ludmila Belousova și Oleg Protopopov. Dar azi se ridică noi campioni și poate arta lor va fi și mai înaltă.

NEPELA ÎNCEARCĂ O GREA „TRIPLĂ"

Campionatele mondiale care încep marți la Bratislava și continuă pînă duminica viitoare vor însemna un rămas bun luat de la unul din cei mai mari campioni ai gheții. Ne referim, desigur, la cehoslovacul **Ondrej Nepela,** care încearcă acasă, în fața publicului său, cucerirea celui de al treilea titlu de campion mondial, după ce a urcat la cinci numărul victoriilor sale la „europene" — în cadrul recentei ediții de la Köln — și după ce a cucerit medalia de aur la Jocurile Olimpice ale anului trecut la Sapporo.

Prima reîntîlnire în anul post-olimpic a așilor patinajului din trei continente, tradițional reprezentate — Europa, Asia și America de Nord — are însă și numeroase alte fațete interesante. În primul rînd, lupta în cel puțin două din cele patru categorii de concurs este mai deschisă ca oricînd. Ne referim, în special, la întrecerea fetelor, unde surprinzătoarea campioană europeană de 16 ani, **Christine Errath,** va avea de suportat asaltul a două reputate patinatoare de dincolo de Ocean, canadiana **Karen Magnussen** și americanca **Janet Lynn,** clasate în această ordine pe podium la Sapporo, în urma campioanei olimpice și mondiale Trixi Schuba, care preferă azi notelor de concurs, paietele și lumina reflectoarelor de la „Wiener Eisrevue". Iar dacă va fi prezentă și Sonja Morgenstern, restabilită după accident, semnele de întrebare se multiplică.

Dar chiar și la individual masculin, Nepela nu se poate considera scutit de emoții. Principalul său învins de la Köln, sovieticul **Serghei Cetveruhin,** pare capabil, prin excelentele sale calități, de o revanșă chiar pe terenul marelui său adversar. În plus, se adaugă concurența campionilor transoceanici, **Gordon McKeelen jr (S.U.A.)** și **Toller Cranston (Canada),** fiecare creditat cu mai mulți de „6" în campionatele naționale.

PERECHILE — FĂRĂ SECRETE

Mai puțin deschise surprizelor par a fi probele de perechi. Prima dintre ele, cea a „perechilor sportive", își are marii favoriți în excelenții **Irina Rodnina** și **Aleksandr Zaițev,** noul „cuplu de aur" al patinajului sovietic, înlocuindu-l pe cel vechi, în care multipla campioană de azi patina cu **Aleksei Ulanov.** Acesta va lupta din greu să-și mențină poziția a doua, cu noua sa parteneră **Ludmila Smirnova,** care-i este și tovarășă de viață. La dansuri, un duel de tradiție între două perechi sublime, sovieticii **Ludmila Pahomova — Aleksandr Gorșkov** — soț și soție — și **Angelika Buck — Erich Buck** — frate și soră. Patinajul de perechi se face în familie...

TREI CAMPIONI PENTRU O PROBĂ

În sfîrșit, vom asista și la „premiera", pe planul întrecerii supreme, a noului regulament internațional, după ce vernisajul inițial a fost făcut la recentele campionate europene. Numărul figurilor obligatorii — al desenelor pe gheață — este redus la trei, din cele șase de pînă acum. Ponderea patinajului „de școală" este restrînsă în favoarea figurilor libere, a celor dînd frîu liber calităților sportive și interpretative ale patinatorului. Dar și proba liberelor — după cum se știe — suportă transformări. Ea este împărțită acum în două secțiuni : un „program scurt" (cuprinzînd obligatoriu șase elemente de figuri libere) și cea a programului liber ales. În total sînt trei rînduri de note pentru execuția figurilor libere, care se cumulează cu punctajul de la obligatorii. Iar premierea se face și ea în triplu exemplar, acordîndu-se „medalii mici" pentru fiecare probă în parte și „medalii mari" pentru campionul mondial și următorii doi clasați.

Cine vor fi fericiții posesori ai însemnelor măiestriei celei mai înalte în patinaj, pe anul 1973 ? Răspunsurile le vom afla începînd de miercuri noaptea, cînd la Stadionul de gheață din Bratislava vor urca pe podium primii laureați ai „mondialelor".

Radu VOIA

SĂPTĂMÎNA VIITOARE PE MICUL ECRAN

MIERCURI, ora 22,40 : **proba de perechi**

JOI, ora 22,30 : **individual feminin**

VINERI, ora 22,30 : **proba de dansuri**

SÎMBĂTĂ, ora 23,00 : **individual masculin**

DUMINICĂ, ora 16,30 : **demonstrația de închidere**

(transmisii directe de la Bratislava)

În semifinalele C. C. E. la handbal feminin

AZI, S.C. LEIPZIG — „U" TIMIȘOARA

BERLIN, 24 (prin telex, de la trimisul nostru)

În cursul zilei de astăzi (n.r. ieri) componentele formației feminine de handbal Universitatea Timișoara au sosit la Leipzig pentru prima partidă din cadrul semifinalelor C.C.E., în care vor întîlni echipa S.C. Leipzig. Odihnite și optimiste înaintea acestei partide, handbalistele timișorence privesc întîlnirea cu încredere. Ele speră să se comporte cît mai bine și să obțină un rezultat „strîns", care să le dea posibilitatea calificării în finala competiției, după meciul retur, programat să se dispute la Timișoara. Iată și lotul care a efectuat deplasarea : **Elisabeta Șimo** și **Cornelia Hristov** (portari) — **Terezia Popa, Iolanda Rigo, Nadire Ibadula, Cristina Metzenrath, Hilda Hrivnak, Elena Onofraș, Georgeta Prișcu, Dorina Damian** și **Gorița Gavrilov.**

În acest timp, formația S.C. Leipzig așteaptă și ea cu optimism jocul cu campioana României. Antrenorul Peter Kretzschmar — care a devenit de cîteva zile tatăl unui băiețel (soția sa fiind cunoscuta handbalistă Waltraud Czelake-Kretzschmar) — speră ca elevele sale să obțină o victorie la 8 puncte diferență, pentru a fi scutite de emoții în partida de la Timișoara. Ceilalți specialiști, însă, sînt de părere că echipa campioană a R.D. Germane nu va putea obține la Leipzig decît o victorie la 3—4 puncte diferență, insuficiente pentru a avea asigurată calificarea.

Meciul va avea loc mîine (azi — n.r.) la ora 18, ora României, și va fi condus de un cuplu de arbitri din Cehoslovacia.

Hristache NAUM

ÎN FAȚA CADRELOR TEHNICE SE AFLĂ O SARCINĂ DE MARE RĂSPUNDERE

(Urmare din pag 1)

pe principii științifice în marea masă a elevilor bucureșteni, din rîndurile cărora multe talente ajung să fie depistate, în cel mai fericit caz, la o vîrstă cînd marea performanță devine mai greu accesibilă.

Nu credem că în referat se exagera atunci cînd **se făcea precizarea că aproximativ 50% din tinerii bucureșteni cu reale posibilități de a obține rezultate de valoare internațională nu trec prin nici un fel de test selectiv, organizat, în mod special, de marile cluburi și asociații sportive.** Să ne mai mirăm atunci că există antrenori sau profesori de educație fizică din București care lucrează de ani de zile fără să realizeze nici măcar o performanță mediocră? De pildă, prof. **Cornel Atanasiu,** de la Șc. sp. nr. 2, pregătește de trei ani o grupă de gimnastică, fără perspectivă, motiv pentru care nici n-a participat cu ea la vreun concurs. Rezultate nu mult diferite obțin și antrenorii **Mircea Fomino** (baschet), de la Șc. sp. nr. 3, ca și **Mihai Pavelescu** (volei) — Progresul, **Adrian Samungi** (atletism) — Rapid, **Adriana Demeca** și **Petre Popa** (caiac-canoe) — C.S. Școlarul, **care nu se preocupă să depisteze elemente talentate pentru sportul de performanță.**

Referindu-se la această problemă, prof. Constantin Popescu, directorul Școlii sportive nr. 2, a evidențiat necesitatea **unui sistem unitar de selecție.** Precizînd că în acest moment se fac eforturi de către Centrul de cercetări științifice și documentare al C.N.E.F.S. pentru elaborarea unor baterii de teste, vorbitorul **a arătat că este nevoie ca la definitivarea acestora să-și aducă contribuția toți cei care lucrează nemijlocit cu copiii și juniorii.**

Cunoscutul antrenor de atletism de la Metalul, **Silviu Dumitrescu,** a apreciat în cuvîntul său că principala lipsă nu o reprezintă atît inexistența unui sistem unitar de selecție, **cît insuficienta preocupare a antrenorilor de a căuta în permanență elementele capabile să facă sport de performanță. El a arătat cu acest prilej că, în ultimii ani, prin fața antrenorilor de atletism de la Metalul au trecut aproape 30 000 de copii și juniori,** dintre care au fost reținuți în secție numai acei cu care sînt speranțe că **se vor putea obține rezultate bune.**

O DIFERENȚĂ CARE EXPLICĂ INSUCCESELE...

Este cunoscut faptul că una din principalele componente pe care se edifică marile performanțe o reprezintă volumul de muncă depus în cadrul antrenamentelor. A devenit aproape clasică expresia, destul de plastică de altfel, care sugerează astfel progresul în marea performanță: **„pentru fiecare centimetru sau zecime de secundă în plus trebuie ca la antrenamente să curgă butoaie de transpirație".** Cu atît mai surprinzătoare apare constatarea făcută de referat și anume aceea că **în orașul București** (aproape sigur că în întreaga țară situația se prezintă la fel!) media volumului **anual de muncă este la școlile sportive de aproximativ 200 de ore, iar la marile secții de performanță dacă ajunge la 400 de ore.**

Ce reprezintă aceste cifre? Este mult sau puțin? Comparînd acest volum de muncă cu cel al marilor performeri concluzia este că el reprezintă foarte puțin față de ceea ce este necesar pentru atingerea rezultatelor de valoare mondială. **Pentru a vă face o idee de decalajul existent în această privință, este suficient să facem precizarea că, spre exemplu, majoritatea campionilor de la ultima ediție a Jocurilor Olimpice au lucrat încă cu mult timp înainte de aceste întreceri, în jurul a 800 de ore anual. Ca să nu mai vorbim de voleibalistele japoneze, care efectuează un volum de muncă de 1 200 de ore anual !**

Diferențele sînt mai mult decît edificatoare și ele explică aproape în totalitate serioasele rămîneri în urmă ale sportivilor noștri în unele discipline. În felul acesta, putem înțelege mai ușor de ce în unele probe atletice, de ani și ani reprezentanții țării noastre abia dacă depășesc plafonul mediocrității. Ținînd seama că în referat a fost criticată cu tărie situația total nemulțumitoare din acest punct de vedere la echipa masculină de volei **Rapid,** la cea de rugby Grivița Roșie și chiar la secțiile de box Steaua și **Dinamo** nu trebuie să mai **apară ca surprinzătoare rezultatele mai slabe obținute în ultima vreme de reprezentativele noastre la aceste sporturi.**

ESTE ANTRENORUL PRINCIPALUL FACTOR EDUCAȚIONAL?

Una din problemele asupra cărora atît referatul, cît și cei care au luat cuvîntul **s-au oprit în mod deosebit a fost aceea a muncii de educație.** S-a apreciat că **în această direcție se manifestă o condamnabilă neglijență, în special în activitatea de pregătire a juniorilor și copiilor, fapt care influențează negativ comportarea ulterioară a acestor tineri atît ca performeri, cît și ca cetățeni. În plus, sînt tolerate abateri disciplinare aproape zilnice, este drept, mai mici, dar prin îngăduința manifestată față de asemenea acte se ajunge, treptat, la crearea unei atmosfere improprii desfășurării unei munci instructiv-educative plină de conținut și cu rezultate dintre cele mai bune.**

Mai gravă apare atitudinea acelor antrenori și profesori care prin comportarea lor nu constituie un exemplu în fața elevilor lor. Ce pot spune în această direcție antrenorii **Ion Petru** (gimnastică) — Șc. sp. nr. 1 și **N. Marinescu** (scrimă)— Clubul sportiv Școlarul, care întîrzie sau absentează repetat de la antrenamente? Cum poate pretinde antrenorul **N. Boia** (canotaj) — Clubul sportiv Școlarul, — o ținută corespunzătoare din partea elevilor săi cînd el vine la orele de pregătire în costum de stradă și cu țigara în gură? Răspunsurile la aceste întrebări le așteptăm din partea celor în cauză...

De asemenea, sînt frecvente cazurile cînd din dorința de a obține unele rezultate **conducerile cluburilor bucureștene tolerează cu bună știință abateri grave de la normele de conduită ale sportivilor și chiar ale unor antrenori.** Au fost citate în acest sens cazurile unor fotbaliști (Răducanu, Boc, Dinu, Dumitrache, Coman, Cristache, Dudu Georgescu) și ale unor jucători de hochei (Costea, Tureanu, Morar, Ștefanov) care s-au făcut vinovați de repetate acte de indisciplină, unii dintre ei încălcînd chiar legile statului.

În această problemă, **o excelentă impresie a lăsat asupra tuturor celor prezenți atitudinea adoptată de tînărul antrenor dinamovist Ion Nunweiller.** Acesta a arătat în cuvîntul său că este hotărît să nu mai tolereze nici un fel de abateri de la disciplină ale fotbaliștilor de la Dinamo București, precizînd că încă din timpul perioadei de pregătire din acest început de an el a și sancționat sever o manifestare nedisciplinată a tînărului jucător Moldovan.

Multitudinea aspectelor legate de munca de educație a determinat o hotărîre comună a tuturor celor prezenți și anume aceea **de a nu se mai tolera nici un fel de abatere de acest gen și de a se realiza, prin eforturi conjugate, o îmbunătățire rapidă și din toate punctele de vedere a muncii de educație cu sportivii și antrenorii în toate eșaloanele activității de performanță.**

În încheierea consfătuirii, a fost prezentat un plan de măsuri menit să conducă la îmbunătățirea radicală a activității sportive de performanță în toate unitățile sportive bucureștene. Iată principalele lui prevederi :

1. **Îmbunătățirea activității de conducere, îndrumare și control a tuturor cadrelor ce muncesc în secțiile pe ramuri de sport.**
2. **Conducerile tuturor unităților sportive vor analiza cauzele care au determinat nerealizarea obiectivelor stabilite de fiecare antrenor și vor lua măsurile corespunzătoare.**
3. **Introducerea generalizată a sistemului de întocmire a documentelor de planificare, la nivelul tuturor unităților sportive.**
4. **Lărgirea sferei de selecție și îmbunătățirea simțitoare a muncii de depistare a unor noi elemente talentate pentru sportul de performanță și, pe această bază, reîmprospătarea efectivelor de sportivi în toate nivelele** (copii, juniori, tineret și seniori).
5. **Perfecționarea conținutului antrenamentului sportiv și a metodicii de pregătire pentru marea performanță, atît sub aspectul pregătirii fizice generale și specifice, cît și tehnico-tactică și psihologică.**
6. **În centrul atenției conducerii unităților sportive va sta, mai mult ca oricînd, preocuparea pentru munca politico-ideologică și cultural-educativă a sportivilor.**

Este de datoria tuturor factorilor care au atribuții pe linia activității sportive din București să nu precupețească nici un efort pentru a duce la îndeplinire aceste măsuri, menite să asigure o creștere rapidă și substanțială a performanțelor sportivilor Capitalei, pentru ca ei să contribuie mai activ la creșterea prestigiului sportului românesc pe plan mondial.

AU FOST STABILITE GRUPELE TURNEELOR INTERZONALE DE ȘAH

Fl. Gheorghiu va juca în grupa braziliană

AMSTERDAM, 24 (Agerpres). — Federația internațională de șah a stabilit componența celor două grupe ale turneelor interzonale pentru campionatul mondial de șah. **Marele maestru român, Florin Gheorghiu, va juca în grupa a doua, al cărui turneu se va desfășura între 20 iulie — 20 august, la Brasilia** (capitala Braziliei). La acest concurs vor mai lua parte marii maeștri Smîslov, Gheller, Keres, Polugaevski, Savon, Stein (toți din URSS), iugoslavii Ivkov și Liubojevici, L. Portisch (Ungaria), Hort (Cehoslovacia), Panno (Argentina), Reshevski (S.U.A.), Mecking (Brazilia), Kagan (Israel), Hugh (Elveția), Byasias (Canada) și încă un jucător ce va fi desemnat ulterior.

Întrecerile primei grupe vor avea loc la Leningrad între 2—29 iunie și vor reuni pe următorii șahiști : Tal, Karpov, Korcinoi, Tukmakov, Taimanov, Kuzmin (toți din URSS), Larsen (Danemarca), Gligorici și Rukavina (Iugoslavia), Uhlmann (R.D. Germană), Smejkal (Cehoslovacia), Byrne (S.U.A.), Hubner (R.F. a Germaniei), Radulov (Bulgaria), Quinteros (Argentina), Esteves (Cuba), Torre (Filipine), Quellar (Columbia).

Primii trei clasați în fiecare grupă se califică pentru „turneul pretendenților" ce va avea loc în anul 1974, și la care vor participa și foștii campioni mondiali, marii maeștri sovietici Boris Spasski și Tigran Petrosian.

CIOCÂLTEA REMIZEAZĂ CU HECHT

BUDAPESTA, 24 (Agerpres). — După o zi de repaos, turneul internațional de șah de la Budapesta a fost reluat cu partidele cuprinse în runda a 9-a. **Maestrul român Victor Ciocâltea a remizat cu vest-germanul Hecht.** Egalitatea a fost consemnată și în partidele: Antoșin—Gheller; Forintos — Karpov ; Adorian — Velimirovici ; Ribly—Csom; Lengyel — Szabo. În clasament conduce Efim Gheller (URSS) cu $6^{1}/_{2}$ puncte.

TELEX

Disputat la Essen, meciul de handbal dintre echipele masculine ale Cehoslovaciei și R.F. a Germaniei s-a încheiat cu scorul de 20—14 în favoarea sportivilor cehoslovaci. Din echipa învingătoare s-au remarcat Satrapa și Konecky, care au înscris cîte 5 goluri.

■

Campionatele mondiale de ciclocros, rezervate amatorilor, se vor desfășura astăzi în împrejurimile centrului sportiv Crystal Palace de lîngă Londra, și vor reuni sportivi din 14 țări. Întrecerea se va disputa pe un circuit de 3 kilometri (8 ture).

■

Finlandezul Tauno Kaeynko a cîștigat concursul internațional de sărituri cu schiurile (trambulina de 70 m) care s-a desfășurat la Falun (Suedia). El a realizat 247,8 p (cea mai lungă săritură a măsurat 80,5 m). Pe locurile următoare s-au clasat : Walter Steiner (Elveția) 242,2 p și Hans Schmid (Elveția) 238,2 p.

■

Selecționata de box a Poloniei a plecat la Belgrad, unde va susține o partidă amicală în compania formației țării gazdă. Din lotul care a făcut deplasarea fac parte, printre alții, cunoscuții Riszard Tomczik, Jan Sczepanski, Stanislav Dragan, Janusz Gerlecki etc.

■

Proba de slalom special din cadrul campionatelor de schi alpin ale Austriei, care s-a desfășurat la Lienz, a revenit anul acesta veteranului Alfred Matt 1:13,17. Pe locurile următoare s-au clasat, în ordine, Thomas Hauser, o tînără speranță a schiului austriac, în vîrstă de 19 ani, cu 1:13,18, și Hansi Hinterseer, respectiv cu 1:13,33.

■

În cadrul campionatului de schi alpin al Italiei, care s-a desfășurat la Pontedilegno, proba de slalom uriaș a revenit, în mod surprinzător, „outsiderului" Helmut Schmalzl, care a realizat în cele două manșe timpul de 2:53,14. Pe locul secund s-a clasat multiplul campion Gustavo Thoeni 2:53,39.

■

Jucătorul sovietic de tenis Aleksandr Metreveli se afirmă în turneul internațional de la Köln, al 4-lea pentru circuitul „indoor" W.C.T. (grupa B). În sferturile de finală, Metreveli l-a învins cu 6—2, 6—1 pe egipteanul Ismail el Shafei, în timp ce englezul Mark Cox l-a eliminat pe Haroon Rahim (Pakistan) cu 6—3, 6—3. În proba de dublu, perechea Ashe — Tanner a întrecut cu 3—6, 6—1, 6—4 cuplul Carmichael — Korpas.

A VI-a EDIȚIE A „CUPEI DE CRISTAL"

(Urmare din pag. 1)

prima încercare 15,89 m și a condus pînă la a 5-a săritură, cînd Spasojevici, care nu „găsise" mult timp pragul, a reușit 15,92 m și a cîștigat. În ansamblu, proba a fost săracă : numai 7 concurenți și rezultate nesemnificative.

Clasament: 1. MILAN SPASOJEVICI (Iugoslavia) 15,92 m, 2. Zoltan Cziffra (Ungaria) 15,89 m, 3. Șerban Ciochină (Metalul) 15,61 m, 4. Eremia Rotaru 15,13 m (C.S.U. Brașov), 5. Serghei Sidorenko (URSS) 15,07 m.

DOREL CRISTUDOR CONFIRMĂ

În ordine, austriacul **Georg Regner**, studentul bucureștean **Ștefan Lăzărescu** și proaspătul campion național indoor al țării, **Dorel Cirstudor**, au cîștigat cele trei serii ale probei de 60 m. Dintre aceștia însă, sprinterul cîmpulungean a lăsat cea mai bună impresie prin ușurința de alergare, obținînd 6,6, cifră ce egala recordul național și pe cel al competiției. În finală, aceiași trei competitori s-au impus destul de clar, disputîndu-și locurile pe podiumul de premiere. Cristudor a rămas pur și simplu în blocstarturi, acordînd un avantaj de cel puțin jumătate de metru (din darnice, astfel că Pistalu a ocupat primul loc cu un rezultat nesemnificativ.

Clasament: 1. DINU PIȘTALU (Dinamo) 4,90 m ,2. Cristian Ivan (Dinamo) 4,90 m, 3. Nichifor Ligor (C.A.U.) 4,80 m, 4. Edwar Kozakiewicz (Polonia) 4,80 m, 5 .Cornel Anton (Steaua) 4,60 m, 6. Boris Larin (U.R.S.S.) 4,60 m.

REVANȘA VIORICĂI VISCOPOLEANU

Fosta campioană olimpică și recordmană mondială la lungime s-a aflat ieri într-o dispoziție mai bună. Viorica a sărit de două ori peste 6,20 m (cea mai lungă încercare a măsurat 6,29 m) și și-a luat revanșa în fața mai tinerei sale coechipiere de club, Alina Popescu-Gheorghiu, care o întrecuse cu două săptămîni în urmă la campionatele naționale. De data aceasta, Alina nu a mai realizat decît 6,09 m, cu care a ocupat locul doi. În continuu progres, piteșteanca Doina Spînu a mai adăugat trei centimetri recordului național de junioare II, ducîndu-l la 6,94 m. Și cam atît...

Viorica Viscopoleanu s-a revanșat

plecare) principalilor săi adversari. Campionul României a revenit însă în mod spectaculos, cîștigînd clar pe ultimii metri. Cronometrele au arătat 6,6 pentru învingător și sîntem convinși că în condițiile unui start mai bun rezultatul cîmpulungeanului putea fi de 6,5, egal cu recordul european al probei.

Clasament: 1. DOREL CRISTUDOR (L.C.E.A. Cîmpulung Muscel) **6,6 — record al României egalat**, 2. Georg Regner (Austria) 6,6 — rec. egalat, 3. Ștefan Lăzărescu (C.A.U.) 6,7, 4. Alex. Munteanu (Dinamo) 6,7, 5. Ad. Darvaș (Poli. Timiș.) 6,8, 6. Tadeusz Janczenko (Polonia) 6,9.

CAMPIONUL ȚĂRII ABIA PE LOCUL III...

Săritura cu prăjina a fost lipsită ieri de rezultate spectaculoase și s-a terminat mult mai repede decît ne așteptam. Sovieticul Vladimir Kiskun, unul dintre favoriți, nu a reușit nici o încercare și nu a fost clasat. La 4,60 m au părăsit întrecerea al doilea oaspete din U.R.S.S., Boris Larin, și Cornel Anton, iar la 4,80 m polonezul Kozakiewicz și campionul de sală al României pe anul în curs, N. Ligor. Singurii care au trecut la 4,90 m au fost Dinu Pistalu și Cristian Ivan (din a doua încercare). Dar și săriturile următoare ale acestora au fost zadarnice.

Clasament: 1. *VIORICA VISCOPOLEANU* (Steaua) 6,29 m 2. Alina Popescu-Gheorghiu (Steaua) 6,09 m, 3. Nadejda Beleva (Bulgaria) 6,07 m, 4. Marie Devinska (Cehoslovacia) 5,97 m, 5. Doina Spînu (Șc. sp. Pitești) 5,94 m — rec. jun. II, 6. Maria Tătar (Rapid) 5,79 m.

VICTORIE SCONTATĂ LA ARUNCAREA GREUTĂȚII

Rezultatele normale la aruncarea greutății femei, unde calculele hîrtiei — sau, dacă vreți, rezultatele deținute anterior de participante — o indicau clară favorită pe aruncătoarea maghiară Judit Lendvay-Bognar, posesoare a unei performanțe de 18,23 m în sezonul trecut. Atleta maghiară a cîștigat detașat, fiecare din aruncările reușite de ea măsurînd peste 17,25 m. Pe locul secund s-a clasat recordmana noastră, Valentina Cioltan, care nu s-a prezentat la cel mai bun nivel al său, dar ne-a părut în progres față de campionatele naționale de acum două săptămîni, în special prin constanță (patru aruncări peste 16,50 m). De notat și performanța Mihaelei Loghin, clasată pe locul trei cu cea mai bună performanță a sa din sală.

Clasament: 1. *JUDIT LENDVAY-BOGNAR* (Ungaria) 17,43 m, 2. Valentina Cioltan (C.S.O. Cl. Muscel) 16,66 m, 3. Mihaela Loghin (C. A. Roman), 4. Mariana Constantin (Dinamo) 13,80 m, 5. Gabriela Ionel (C.A.U.) 12,75 m, 6. Liliana Georgescu (Steaua) 12,50 m — record de junioare II egalat.

CSABA DOȘA CÎȘTIGĂ DUELUL CU ȘERBAN IOAN

Poate că cel mai mare succes al probei de săritură în înălțime, indiscutabil cea mai frumoasă din programul de ieri, a fost faptul că 9 atleți români au trecut 2,04 m, încercînd la 2,08 m și pentru prima oară în istoria atletismului nostru, trei săritori (C. Dosa, Ș. Ioan și C. Cîrstea — ultimul, o veritabilă revelație) au asaltat ștacheta ridicată la 2,12 m. Celelalte probe se încheiaseră de mult dar nici unul din spectatorii prezenți în sală nu-și părăsise locul, asistînd la o luptă dramatică. La 2,12 m, Șerban a trecut din a doua încercare, iar Csaba — cu o suficientă rezervă — din ultima. Înălțimea următoare — 2,15 m. Ambii doboară de cîte două ori ; apoi, Dosa reușește să treacă și... cîștigă, întrucît adversarul său, acuzînd o întindere, renunță la luptă.

Clasament : 1. *CSABA DOSA* (Inst. Pedag. Tg. Mureș) 2,15 m, 2. Ș. Ioan (Dinamo) 2,12 m, 3. C. Cîrstea (Steaua) 2,08 m.

ZIUA SPRINTULUI

Valeria Bufanu *s-a ținut de cuvînt : a participat la proba de sprint.* „Bine — *vor spune unii* — dar nu s-a mai prezentat la finală...". *Noul record național de sală — care egalează, totodată, cea mai bună performanță înregistrată în competiția internațională „Cupa de cristal", la ediția trecută, de către dubla campioană olimpică Renate Stecher (R. D. Germană) — nu înseamnă, însă, că și-a onorat promisiunea ? Și dacă mai adăugăm că, astfel, Bufanu a îndeplinit al treilea barem pentru Rotterdam (după cele pentru 60 mg și lungime) putem să spunem că multipla noastră campioană și-a onorat promisiunea numai cu gîndul la campionatele europene de sală. Acolo unde, de fapt, vor fi validate actualele performanțe de valoare internațională realizate de vicecampioana olimpică de la München.*

Speranța de ieri a sprintului nostru feminin, atleta romașcană Eleonora Monoranu, *a reintrat neconcludent după o pauză destul de lungă. Va reciștiga timpul pierdut, în disputa cu ieșeanca* Adriana Surdu, *altă tînără talentată, care ieri s-a învins singură ? Deocamdată, tot Valeria Bufanu domină proba...*

Începutul de sezon s-a arătat de bun augur pentru probele de alergări scurte, fapt dovedit în reuniunea de ieri și prin rezultatul juniorului Dorel Cristudor *(6,6 sec), realizat pentru a 4-a oară în acest an și prin care egalează, din nou, recordul național de sală al seniorilor. Pentru tînărul elev al Liceului central experimental de atletism din Cîmpulung Muscel (antrenor* Mihai Răutoiu), *marea competiție indoor de la Rotterdam ar putea însemna o utilă experiență în vederea obiectivului nr. 1 al juniorilor noștri în acest an, campionatele europene de la Duisburg, din vară*

Putem conchide, deci, că prima reuniune a mitingului atletic internațional găzduit de sala „23 August" din Capitală a fost dominată de sprint.

Fără Carol Corbu, „triplul" n-a avut strălucire, în pofida străduinței iugoslavului Spasojevici *(care a revenit la „Cupa de cristal" atras probabil de mirajul celei mai bune performanțe realizată de el la ediția precedentă), a maghiarului* Cziffra *și a „ultimului mohican" din vechea gardă,* Șerban Ciochină.

FOTBALIȘTI ROMÂNI PESTE HOTARE

RAPID A CÎȘTIGAT TURNEUL SONATRACH, ÎNVINGÎND CU 1—0 SELECȚIONATA ARMATEI ALGER

ALGER, 24 (prin telefon, de la trimisul nostru). Rapid a susținut simbătă seară finala turneului Sonatrach, întîlnind Selecționata armatei din Alger. Deși a învins, și, deci, a cîștigat turneul internațional de la Alger, trebuie s-o spunem însă din capul locului că în finală Rapid n-a mai reeditat comportarea din meciul cu Zenit Leningrad. Ca și joi, timpul a fost prielnic, numai pofta de joc a feroviarilor bucureșteni n-a mai fost aceeași, ei ne mai manifestînd prospețime și luciditate în acțiuni. S-au manifestat defecțiuni nedorite, care au permis adversarului (mai puțin valoros după părerea noastră decît Zenit), precaut la început, să iasă treptat la joc, cu aplomb. Dereglarea în comportarea de ansamblu a Rapidului s-a produs îndeosebi din cauza mijlocașilor M. Stelian și Savu, care n-au mai fost pistoanele neobosite de joi. Nu-i mai puțin adevărat că și cei din linia întîi — Năsturescu, Petreanu, apoi Dumitriu III — își au partea lor de vină, nereușind să lege faze mai clare de gol, Neagu, sever păzit de doi adversari, merită circumstanțe, dar nici el n-a mai fost, trebuie s-o spunem, vîrful de atac mobil și inspirat din meciul precedent.

Golul întîlnirii a fost marcat de către Savu în min. 92 (în prelungirile finalei).

În meciul pentru locurile 3—4 ale turneului, Zenit Leningrad—N.A.R. Sonatrach 2—0 (1—0).

G. NICOLAESCU

ÎN TURNEUL DE LA VIAREGGIO LOTUL NOSTRU DE TINERET A PIERDUT PRIMA PARTIDĂ : 0—1 CU MILAN

SPEZIA, 24 (prin telefon, de la trimisul nostru). Pe o vreme splendidă, lotul nostru de tineret, sub 21 de ani, a debutat azi (n.r. ieri) sub numele de Steaua în cea de-a 25-a ediție a tradiționalului turneu internațional de la Viareggio. Debut nu prea fericit, pentru că lotul nostru a pierdut simbătă cu 1—0 primul meci, cu Milan, printr-un gol înscris de Magherini, în min. 5, la un luft al lui Unchiaș. Și totuși, jocul echipei noastre a fost foarte bun, toată lumea prezentă la Spezia considerînd rezultatul nedrept. Pentru că, 80 de minute, jocul a fost dominat de echipa noastră, în prima repriză, într-un ritm mai rapid, dar fără prea multă luciditate, iar după pauză mai lent, dar mai organizat. Marile ocazii create de Anghel și insistența permanentă a echipei noastre, mai tehnică și mai lucidă decît puternicul său adversar (destul de dur), a primit aplauze pe Stadio A. Picco.

Echipa noastră a întrebuințat următoarea formație : Ion Gabriel — Purima, Unchiaș, Poraschi, Ciocîrlan — Iovănescu, Ion Ion, Vișan — Anghel (min. 75 Batacliu), Mureșan, Amarandei (min. 58 Szabados).

Mircea M. IONESCU

DISPUTE VII ÎN ÎNTÎLNIREA AMICALĂ DE TENIS ROMÂNIA — CEHOSLOVACIA (JUNIORI)

În sala „23 August", cu un modern teren de ciment, au avut loc primele partide din cadrul întîlnirii amicale România — Cehoslovacia (juniori). Adversarii de ieri ai jucătorilor români sînt tineri sub 18 ani, rodați deja în turnee importante în țara lor și peste hotare, astfel că nu trebuie să surprindă buna comportare de care au dat dovadă. În plus, fiecare component al echipei practică un tenis de bună calitate, Thomas Smid ieșind primul în evidență întrucît posedă o gamă aproape completă de lovituri.

În primul meci, antrenorul Günther Bosch l-a trimis în teren pe **Costel Curcă**, care l-a avut ca adversar pe **Thomas Smid**. Jucătorul cehoslovac a început cu servicii bine plasate, cu veniri rapide și eficace la fileu, lăsînd să se întrevadă că suprafața de joc îi convine. În acest prim set, Curcă a cîștigat un singur ghem : 1—6. În al doilea a încercat să opună o rezistență mai dîrză, dar s-a oprit după ce și-a adjudecat trei ghemuri. Oricum, meciul a fost la discreția jucătorului cehoslovac. Rezultat final : **Smid— Curcă 6—1, 6—3.**

La scorul de 1—0 în favoarea oaspeților a venit rîndul **Florenței Mihai** să-și dispute partida cu **Ivona Brzakova**. După ce a condus cu 4—1 în primul set, prea sigură că și-l va adjudeca fără dificultăți, Mihai a cedat treptat inițiativa. Brzakova a forțat mult ritmul, cîștigînd cu 7—6. Setul următor a avut o desfășurare aproape identică primului, deosebirea fiind că Mihai, după ce a condus iarăși cu 4—1, a jucat mult mai bine și a egalat scorul întîlnirii: 6—4. În setul decisiv, deși jucătoarea cehoslovacă a luptat pentru a cîștiga, Florența Mihai a fost aceea care și-a adjudecat victoria. **Florența Mihai — Ivona Brzakova: 6—7, 6—4, 6—3.** A fost un meci plăcut de urmărit, aplaudat deseori de spectatori.

A. Dărăban, deși a vrut și a făcut tot ce a putut pentru a învinge în meciul cu **Jaroslav Ceh,** nu a reușit decît să cîștige un set la „tie-breack" : 6—2, 6—7, 6—2 în favoarea jucătorului oaspete. În ultimul meci : **Jiri Pruha — Mihai Tăbăraș 6—2, 6—3.** La sfîrșitul primei zile de întreceri, scorul întîlnirii este de 3—1 în favoarea oaspeților.

Astăzi, de la ora 14, vor avea loc următoarele întîlniri : **Thomas Smid — Mihai Tăbăraș, Ivona Brzakova — Mariana Simionescu, Jaroslav Ceh — Octavian Vilcioiu, Jiri Pruha — A. Dărăban,** precum și o partidă de dublu băieți, perechile urmînd a fi anunțate cu o oră înaintea meciului.

Pentru spectatori, facem mențiunea că la sala de tenis „23 August" se ajunge cu mașina 74 și troleibuzul 86, stația Bulevardul Marelui Stadion.

Ion GAVRILESCU

JUNIORII ROMÂNIEI ÎNVINGĂTORI LA PROBELE DE FOND

(Urmare din pag. 1)

uriaș și în acest sens edificatoare erau cele șapte titluri, din zece, obținute în cele cinci ediții balcanice anterioare. Dar, în anul 1972 Cristea realizase, la Borovеț, primul său titlu la „uriaș" și, cunoscînd și pregătirea sa din acest an, credeam că va ieși învingător. După prima mansă, el se afla pe poziția a doua, despărțit de patru zecimi de secundă de iugoslavul Marko Kavcic. Dar în mansa a doua, pornind foarte decis, în intenția de a străbate cel mai scurt drum posibil, Cristea a atacat prea strîns la fanion, a „încălecat", a căzut și a fost obligat să abandoneze. Nici Gheorghe Vulpe nu a reușit mai bine, deoarece, în aceeași mansă, a omis la „S"-ul mic o poartă, fiind descalificat. În schimb, remarcabilă comportarea lui Dorin Munteanu, clasat în final pe locul doi, regăsind la el virtuți tehnice care l-au afirmat altădată, la care se adaugă un plus de tactică în organizarea cursei.

La juniori, concurentul bulgar Gheorghi Kociov a fost mai bun decît ceilalți schiori. El a avut principali adversari în iugoslavii Holcl și Kozelj, clasați în final pe pozițiile doi și, respectiv, trei. Ioan Cavasi, cu o cădere în prima mansă, se afla pe poziția secundă pe care nu a mai putut-o păstra în ultima coborîre. Ceilalți români, Nandor Szabo, Florin Bărbu și Ion Gheorghe, neavînd în acest an concursuri de „uriaș", s-au prezentat, după opinia noastră, insuficient de adaptați unei curse de viteză, care cere exercițiu îndelungat al unor viraje speciale.

Situația este oarecum asemănătoare și în proba fetelor, care și-au disputat o singură mansă și în care sportivele țării noastre nu s-au clasat decît pe locurile 5, 6 și 9, în urma adversarelor lor din Iugoslavia și Bulgaria.

REZULTATE

Fond junioare 5 km : 1. ELENA BAȘA (ROMÂNIA) 19:45 — campioană balcanică ; 2. Helena Bester (Iugoslavia) 20:26 ; 3. Violeta Nikolova (Bulgaria) 20:39 ; 4. **Iuliana Pața (România)** 20:54 ; 5. Krasimira Ivanova (Bulgaria) 21:01 ; 6. Tatiana Manceva (Bulgaria) 21:17 ; 7. Boika Blagoeva (Bulgaria) 21:24 ; 8. Martina Rizant (Iugoslavia) 21:39 ; 9. **Cornelia Mititelu (România)** 21:46 ; 10. **Ana Bădescu (România)** 22:11 ; 11. Gordana Rupe (Iugoslavia) 23:45.

Juniori 10 km : 1. FERENCZ FORICO (ROMÂNIA) 33:51 — **campion balcanic ;** 2. F. Tajnikar (Iugoslavia) 33:53 ; 3. M. Brajnik (Iugoslavia) 34:14 ; 4. D. Hristov (Bulgaria) 34:19 ; 5. E. Barzanov (Bulgaria) 34:37 ; 6. J. Solar (Iugoslavia) 35:00 ; 7. K. Ciflidjianov (Bulgaria) 35:02 ; 8. C. Stoilov (Bulgaria) 34:06 ; 9. **Gh. Ionetecu (România)** 35:10 ; 10. R. Kolander (Iugoslavia) 35:41 ; 11. **S. Domoș (România)** 36:11 ; 12. **N. Girniță (România)** 36:40 ; 13. T. Paltidis (Grecia) 49:32 ; 14. A. Mokios (Grecia) 49:59 ; 15. G. Karagianis (Grecia) 52:45 ; 16. T. Patkos (Grecia) 54:13.

Seniori 15 km : PETAR PANKOV (BULGARIA) 51:47 — **campion balcanic ;** 2. **Gh. Voicu (România)** 52:21 ; 3. L. Tașkov (Bulgaria) 52:33 ; 4. B. Vajarov (Bulgaria) 52:38 ; 5. **Gh. Girniță (România)** 52:43 ; 6. P. Dornik (Iugoslavia) 52:51 ; 7. F. Kalan (Iugoslavia) 52:26 ; 8. **V. Papuc (România)** 54:03 ; 9. M. Jelenk (Iugoslavia) 54:39 ; 10. **N. Cojocaru (România))** 54:57 ; 11. J. Gotner (Iugoslavia) 55:22 ; 12. P. Zvelicicov (Bulgaria) 56:42 ; 13. O. Sacit (Turcia) 60:20 ; 14. C. Seref (Turcia) 61:30 ; 15. A. Cemil (Turcia) 65:02 ; 16. O. Nagi (Turcia) 65:03 ; 17. P. Tsoupekas (Grecia) 68:22 ; 18. E. Bogdanos (Grecia) 69:02 ; 19. A. Andreadis (Grecia) 71 :03 ; 20. A. Kappas (Grecia) 73:15.

Slalom uriaș seniori : 1. MARKO KAVCIC (IUGOSLAVIA) 144,70 — **campion balcanic ;** 2. **D. Munteanu** (România) 146,28 ; 3. M. Gaspercic (Iugoslavia) 146,84 ; 4. **C. Văideanu** (România) 147,01 ; 5. B. Jakopic (Iugoslavia) 147,79 ; 6. I. Penev (Bulgaria) 148,23 ; 7. A. Rank (Iugoslavia) 148,76 ; 8. G. Gheorghiev (Bulgaria) 150,70 ; 9. S. Teodorou (Grecia) 161,81 ; 10. A. Tanpouris (Grecia) :164,23; 11. T. Murat (Turcia) 163,98 ; 12. C. Oztas (Turcia) 168,59 ; 13. T. Karadimos (Grecia) 169,53.

Juniori: 1. GHEORGHI KOCIOV (BULGARIA) 148,92 — **campion balcanic ;** 2. R. Holcl (Iugoslavia) 150,58 ; 3. A. Kozelj (Iugoslavia) 153,18 ; 4. **I. Cavasi (România)** 153,90 ; 5. A. Polajner (Iugoslavia) 155,99 ; 6. **N. Szabo (România)** 156,31 ; 7. U. Menzinger (Iugoslavia) 157,79 ; 8. **Fl. Barbu (România)** 157,91 ; 9. P. Papanghelov (Bulgaria) 159,59 ; 10. D. Alexopoulos (Grecia) 165,87 ; 11. **I. Gheorghe (România)** 170,55.

Junioare : 1. ILKA CERPEZ (IUGOSLAVIA) 77,65 — **campion balcanic :** 2. Penka Toteva (Bulgaria) 79,09 ; 3. Edith Oitzl (Iugoslavia) 80,65 ; 4. Rumiana Spasova (Bulgaria) 81,78 ; 5. **Nela Simion (România)** 84.62 ; 6. **Nuți Degeratu (România)** 85,32 ; 7. Meijka Pelc (Iugoslavia) 85,91 ; 8. Adriana Salceva (Bulgaria) 87,44 ; 9. **Eva Mezei (România)** 90,31.

PROGRAMUL DE ASTĂZI

FOND. Poiana Brașovului (Poiana de Jos), de la ora 8,30 : ștafetele 3x3 km junioare, 3x5 km juniori, 3x10 km seniori.

PROBE ALPINE. Pîrtia Lupului (pînă la cabana Postăvarul), de la ora 10,30 : slalom special pentru seniori, junioare și juniori.

GH. VOICU

VOLEIBALIȘTII DE LA PROGRESUL, ÎNVINȘI ASEARĂ DE I.E.F.S. CU 3—0

În așteptarea derbyului feminin de azi, dintre **Rapid** și **Dinamo** (sala Giulești, de la ora 10), iubitorii voleiului au fost prezenți ieri seară în sala din str. Dr. Staicovici pentru a vedea la lucru pe **Progresul** și **I.E.F.S.** Hotărît lucru, echipa lui Horațiu Nicolau nu se regăsește în acest retur de campionat și aseară a pierdut cu 3—0 (—14, —5, —13). Meciul l-a început bine, a condus cu 5—0, 8—3, și 9—6. Dar intrarea lui Păștean la I.E.F.S. a schimbat în bine jocul studenților. Aceștia au egalat la 9 și s-au impus apoi în finalul setului. De altfel, formația studențească s-a dovedit superioară și în continuare. Doar în ultimul set au mai fost unele momente de incertitudine asupra rezultatului, dar viitorii profesori le-au trecut cu bine, concretizîndu-și superioritatea etalată de-a lungul întregului meci.

În deschidere două meciuri feminine de Divizia B : I.T.B.—Flacăra roșie 3—0 (2, 10, 6) și A.S.E. — Viitorul 0—3 (—6, —2, —7).

Mircea TUDORAN

SURPRIZĂ ÎN DIVIZIA A LA BASCHET

(Urmare din pag. 1)

punct (65—66) și, în final, Posa a înscris coșul victoriei. Au marcat : Czell 6, Șerbănescu 2, Posa 12, Dudescu 10, Anastasiu 14, Molin 2, Rusu 11, Dragnea 10 pentru Politehnica, respectiv Dikay 14, Bulat 3, Andreescu 8, Fl. Niculescu 6, Măluțel 10, Tüdossy 4, Chiciu 11, Cîmpeanu 10. Au condus foarte bine **I. Szabo** și **A. Atanasescu.**

UNIVERSITATEA TIMIȘOARA — FARUL CONSTANȚA 95—56 (51—32). Au marcat Czmor 19, Mănăilă 16, Ionescu 2, Minius 25, Cîmpeanu 19, Iancea 5, Roxin 3, Munteanu 2, Weber 4 pentru „U", respectiv Spînu 24, Pașca 11, Purcăreanu 9, Ioan 2, Popovici 2, Bănică 6, Caraion 2. Au arbitrat bine **M. Aldea** și **Em. Niculescu.**

RAPID — I.C.H.F. 72—69 (31—36, 65—65). Desfășurat vineri, meciul a oferit o dispută aprigă, cu spectaculoase răsturnări de scor. I.C.H.F. a condus de mai multe ori, chiar și cu opt puncte (44—36 în min. 24), dar Rapid a avut de fiecare dată resurse pentru a reveni. Din minutul 24 și pînă la sfîrșit, tabela a indicat de 11 ori scor egal, iar la încheierea celor 40 de minute arăta 65—65. Deci prelungiri, în cursul cărora baschetbaliștii de la Rapid s-au dovedit mai prompți în apărarea în zonă, interceptînd și contraatacînd cu succes prin Cr. Popescu și Predulea. Ca urmare, în min. 44 ei acumulaseră un avans de cinci puncte (72—65). În ultimele minute, presingul I.C.H.F.-ului a redus handicapul pînă la trei puncte (69—72), dar, într-un moment decisiv, Măluțel a ratat cînd se afla singur sub coș. Echipa Rapid a cîștigat, astfel, o partidă importantă pentru viitoarea poziție în clasament. Au înscris Cr. Popescu 15, Tursugian 15, Predulea 14, Simulescu 11, Stănescu 10, Vintilă 7 pentru Rapid, respectiv Dikay 22, Fl. Niculescu 14, Cîmpeanu 12, Chiciu 11, Antonescu 4, Bulat 4, Tüdössy 2. Au arbitrat G. Chiraleu (excelent) și Fr. Took (bine).

I.E.F.S. — VOINȚA BUCUREȘTI 66—62 (40—28). Cînd tabela de scor indica 52—35 (deci 17 puncte, în min. 27) în favoarea studenților, aceștia s-au considerat cîștigători și s-au relaxat total. De acest fapt au profitat jucătorii de la Voința care au refăcut punct după punct și au ajuns la 51—54 în min. 35. A trebuit ca Cernat să ia jocul pe cont propriu pentru ca I.E.F.S. să obțină, totuși, victoria (vineri) în fața unei echipe hotărîte, în care Kiss a demonstrat, încă o dată, că vîrsta nu împietează asupra capacității de luptă. Au înscris: Braboveanu 23, Cernat 20, A. Molnar 12, Szep 9, Berceanu 2 pentru I.E.F.S., respectiv Bradu 19, Huzum 17, Kiss 10, Teodoru 7, Giurgiu 6, Capsali 2, Duță 1. Au arbitrat cu greșeli V. Kadar și G. Berekmeri.

UNIVERSITATEA CLUJ — I.E.F.S. 86—72 (43—32).

RAPID — VOINȚA BUCUREȘTI 69—65 (37—32).

Programul de azi : **sala Floreasca, de la ora 8,30 :** Dinamo — Politehnica Cluj, „U" Cluj — Rapid, Universitatea Timișoara — I.C.H.F., Farul — Academia Militară, Voința — Politehnica București, Steaua — I.E.F.S.

HOCHEIȘTII NOȘTRI ÎNVINGĂTORI ȘI ÎN AL DOILEA JOC

ROMÂNIA—AUSTRIA 6-1 (0-1, 2-0, 4-0)

GRAZ (prin telefon, de la trimisul nostru). —

Aseară, pe stadionul de iarnă „Liebenau" din localitate, a avut loc cea de a doua întîlnire amicală între reprezentativele de hochei ale Austriei și României, participante la grupa B a campionatului mondial.

Ca și în primul meci (5—0), superioritatea echipei noastre a fost evidentă, deși gazdele au opus o rezistență mai dîrză, folosind tot timpul jocul în forță. Ele au deschis scorul (Marczell — min. 19) și au condus pînă la sfîrșitul primei reprize. Apoi, formația română a preluat inițiativa, ultima repriză dominînd-o autoritar. Scor final : 6—1 (0—1, 2—0, 4—0).

Au marcat pentru selecționata noastră : Basa (min. 23), Costea (29), Tureanu (47 și 43), Huțanu (51), Gheorghiu (60).

Lotul se întoarce astă-seară (în jurul orei 21.30, cu avionul).

Romeo VILARA

CAMPIONATELE MONDIALE UNIVERSITARE DE TENIS DE MASĂ

DEȚINĂTORII TITLURILOR INDIVIDUALE VOR FI CUNOSCUȚI AZI

HANOVRA, 24 (prin telefon). Pe cele 16 mese ale cochetei arene „Sporthalle" din acest oraș se află, în plină desfășurare, întrecerile pentru obținerea celor cinci medalii de aur în probele individuale ale ediției I a campionatelor mondiale universitare de tenis de masă.

La simplu masculin, **Teodor Gheorghe** și **Șerban Doboși** continuă cursa, calificîndu-se în optimi, ca urmare a unor facile victorii. Jucînd cu precizie, **Gheorghe** l-a învins cu 3—1 (18, —21, 15, 16) pe Jeger (R.F. a Germaniei), iar **Doboși** și-a imitat colegul, eliminînd tot cu 3—1 (15, 18, —14, 16) pe iugoslavul Mesaros. **Singiorgian** n-a putut ține pasul cu colegii săi, ieșind din concurs după o pasionantă luptă susținută în compania lui Sindler (R.F. a Germaniei). Sportivul vest-german a cîștigat primele două seturi cu 21—14 și 21—13. Am asistat apoi la o revenire a lui Singiorgian care a egalat scorul, adjudecîndu-și următoarele seturi cu 21—7 și 21—19. În setul cinci victoria a surîs pe rînd fiecărui jucător, dar, învins de nervi în final, Singiorgian nu s-a mai putut concentra și a pierdut la limită (20—22).

Iată primele rezultate în proba de **dublu mixt, turul I: Vlaicov, Doboși** — Neubanmer, Filbrum (R.F. a Germaniei) 3—0 (11, 14, 13), **Crișan, Gheorghe** — Gletzer, Jeger (R.F. a Germaniei) 3—1 (21, —19, 14, 6), Hendriksen, Leis (R.F. a Germaniei) — **Korodi, Singiorgian** 3—0 (14, 18, 15).

Competiția continuă. Duminică dimineața vor avea loc semifinalele tuturor probelor, iar după-amiaza sînt programate finalele.

■ULTIMELE ȘTIRI ■ ULTIMELE REZULTATE■ULTIMELE ȘTIRI ■ ULTIMELE REZULTATE■

NĂSTASE ÎNVINS LA SALISBURY!

În sferturile de finală ale campionatelor internaționale de tenis acoperit ale S.U.A., care se desfășoară la Salisbury (Maryland), americanul Brian Gottfried l-a întrecut surprinzător cu 6—2, 6—1 pe jucătorul român Ilie Năstase, iar Jimmy Conors (S.U.A.) l-a eliminat cu 6—2, 6—7, 6—4 pe Juan Gisbert (Spania). În „optimi" Connors eliminase pe chilianul Pinto Bravo, iar Gisbert pe americanul Owens.

EDDY MERCKX SOSEȘTE AL 19-LEA

Marele premiu ciclist al orașului Menton, disputat pe ruta Nisa — Menton (150 km), a revenit ciclistului olandez Tino Tabak, care a realizat timpul de 4h 01. Pe locul secund s-a clasat rutierul francez Tolet, la 1:15. Marele favorit al probei, belgianul Eddy Merckx, a ocupat locul 19.

IMPORTANTE INVESTIȚII PENTRU „OLIMPIADA ALBĂ '76

Consiliul orașului austriac Innsbruck a confirmat că toate probele „Olimpiadei albe" din anul 1976 vor avea loc pe aceleași piste și patinoare folosite la Olimpiada desfășurată aici în anul 1964. Pentru reamenajarea lor va fi alocată suma de 76 milioane de șilingi. Cartierul general al J.O. va fi instalat în noul centru sportiv, aflat în construcție în apropierea Palatului de gheață, iar centrul de presă va funcționa într-o clădire a noului cartier universitar al orașului. Pe de altă parte, se anunță că guvernul austriac va acorda comitetului de organizare suma de 60 de milioane de șilingi.

LOTUL SOVIETIC PENTRU C.M. DE PATINAJ ARTISTIC

Federația unională de patinaj artistic a comunicat componența lotului sovietic care va participa la campionatele mondiale, ce vor avea loc între 27 februarie și 3 martie, la Bratislava. În proba de perechi, alături de Irina Rodnina — Aleksandr Zaițev, vor mai lua startul Ludmila Smirnova — Alekseî Ulanov și Irina Cerneaeva — Vasilii Blagoev. În probele individuale vor fi prezenți : Serghei Cetveruhin, Iuri Ovcinikov, Igor Lisovski (masculin) și Maria Sanaia (feminin). Pentru proba de dans au fost înscrise perechile : Ludmila Pahomova — Aleksandr Gorșkov, Tatiana Voitiuk — Viaceslav Jegalin și Irina Moiseeva — Andrei Minenkov.

★

Învingînd cu 2—0 (2—0) pe West Bromwich Albion, Leeds United s-a calificat în sferturile de finală ale Cupei Angliei.

Redacția și administrația : București, str. Vasile Conta nr. 16 ; telefoane : centrala 11.10.05, secția corespondenți 11.51.09, interurban 72 și 286 ; telex : sportrom buc. 180. Tiparul I. P. „Informația", București 40 368

Biblioteca municipală
Tîrgu-Mureș

PROLETARI DIN TOATE ȚĂRILE, UNIȚI-VĂ!

Sportul

ZIAR AL CONSILIULUI NATIONAL PENTRU EDUCAȚIE FIZICĂ ȘI SPORT

ANUL XXIX — NR. 7336 | 4 PAGINI 30 BANI | Luni 26 februarie 1973

EDIȚIA A VI-a A BALCANIADEI DE SCHI

ȘTAFETA DE SENIORI A ROMÂNIEI — CAMPIOANĂ, DUPĂ O DISPUTĂ APRIGĂ

- *V. Papuc, Gh. Girniță și Gh. Voicu au învins la mare luptă pe sportivii bulgari*
- *Ștafeta junioarelor a cedat pe ultimii metri*
- *Slalomul special a fost dominat de schiorii iugoslavi*
- *Alpinii noștri au dezamăgit din nou*

Schimb de ștafetă între Vasile Papuc (dreapta) și Gh. Girniță, componenți ai ștafetei de fond seniori, campioană balcanică

POIANA BRAȘOV, 25 (prin telefon).

Duminică a fost, din nou, o vreme splendidă în Poiana Brașov. Mii de turiști, din toate colțurile țării, au invadat pur și simplu frumoasa noastră stațiune de la poalele Postăvarului, unde au avut loc, într-o ambianță sărbătorească, întrecerile zilei a doua a Balcaniadei de schi.

Disputa ștafetelor a fost dramatică. Învingătorii nu s-au putut departaja decît pe ultimele sute de metri ai cursei. Aici, formația noastră de junioare a fost întrecută aproape de linia de sosire de tenacele schioare din reprezentativa Bulgariei. Exact invers s-au petrecut lucrurile cu ștafeta seniorilor, în care cei trei echipieri români au făcut o risipă de energie demnă de toată lauda și au adus culorilor noastre o binemeritată victorie. La acest succes o contribuție deosebită și-a adus **Gheorghe Voicu** care în ultimul schimb l-a avut adversar pe redutabilul sportiv bulgar Petar Pankov și pe care a reușit să-l depășească într-un mod strălucit.

La ora 8,30, cîteva sute de spectatori au fost prezenți la plecarea în cursă a primului schimb din ștafeta junioarelor. Sportivele care au luat startul — **Krasimira Ivanova** (Bulgaria), **Martina Rizant** (Iugoslavia) și **Cornelia Mititelu** (România) — au predat ștafetele în aceeași ordine, la diferențe ce nu depășeau 24 de secunde. În următorul schimb, **Iuliana Pața** (România) a făcut o cursă bine gîndită și după trei km a sosit doar la cîțiva metri în urma sportivei bulgare. Avînd în vedere că Gordana Rupe (Iugoslavia) a pierdut teren serios în penultimul schimb, lupta pentru întîietate avea să se dea între echipele României și Bulgariei, prin **Elena Bășa** și **Violeta Nicolova**. După un kilometru reprezentanta noastră a reușit să o depășească pe Nicolova și, evident, toată lumea întrevedea un succes al culorilor noastre. Dar, Elena Bășa nu și-a dozat bine efortul, iar cu 700 de metri înaintea sosirii a fost dezechilibrată de un susținător, a căzut și Nicolova a trecut în față, nemaiputînd fi ajunsă.

Întrecerea juniorilor a fost destul de interesantă. Lupta pentru pozițiile fruntașe s-a dat între reprezentativele Iugoslaviei și Bulgariei, clasate în această ordine pe primele două locuri.

Cursele seniorilor au fost de o rară frumusețe. S-au întrecut echipele Iugoslaviei, Bulgariei, Turciei, Greciei și României. După primii 10 km, conducerea o aveau schiorii din Iugoslavia prin **Filip Kalan**, care a predat ștafeta coechipierului său cu un avans de 20 de secunde față de concurentul român **Vasile Papuc** și cu 63 de secunde față de sportivul bulgar **Borislav Vajarov**. În schimbul doi, reprezentantul României, **Gheorghe Girniță**, a făcut o cursă extraordinară și a reușit să întreacă pe cei zece kilometri pe **Maks Jelenc** (Iugoslavia). În spate, sportivul bulgar **Liubomir Tașcov** (cel care avea să realizeze cel mai bun timp al zilei) făcea eforturi disperate de a se apropia și a-l depăși pe român. Gheorghe Girniță, însă, aleargă foarte bine la urcuș, iar pe porțiunile de plat și coborîre alunecă for-

Mihai BIRĂ
Paul IOVAN
Fotografii de Dragoș NEAGU

(Continuare în pag. a 3-a)

ÎNFRUNTÎND CAPRICIILE VREMII, IERI, ÎN MULTE ORAȘE ALE ȚĂRII

PRIMĂVARA SPORTIVĂ A LUAT UN START IMPETUOS PRIN NUMEROASE ȘI ATRACTIVE ÎNTRECERI DE MASĂ

- *Mii de participanți la crosuri, cupe tradiționale și festivaluri polisportive*

Vine, vine primăvara ! Îi simțim tot mai mult, cu fiecare zi, zîmbetul cald și răsuflarea parfumată. Toporași, ghiocei, mărțișoare...

În întîmpinarea primăverii a ieșit primul tineretul sportiv. Ieri, în multe orașe ale țării, au avut loc numeroase întreceri. Crosuri, diferite cupe (ingenios intitulate), competiții tradiționale au atras mii și mii de participanți. Într-un consens unanim, parcă gînd la gînd, s-a dat startul sezonului sportiv în aer liber. Și chiar dacă pe alocuri vremea n-a fost favorabilă, entuziasmul și inițiativa s-au dovedit mai puternice ior dorința de întrecere a învins intemperiile.

A fost, fără îndoială, o plecare favorabilă ! Succesul înregistrat ieri, pretutindeni, dovedește o dată în plus (dacă mai era nevoie de așa ceva) cît de îndrăgite sînt activitățile de mișcare și de cîtă adeziune se pot bucura ele, atunci cînd există preocuparea constantă pentru buna lor organizare, cu spirit gospodăresc și imaginație.

Am fi foarte bucuroși ca de fiecare dată, coloanele ziarului nostru să fie neîncăpătoare pentru a cuprinde întreaga activitate sportivă de masă care pulsează viu și neîntrerupt în orașele și satele patriei.

STARTUL FETELOR DIN ARGEȘ

În aceste zile atît de capricioase, în care lapovița, ploaia și soarele s-au hîrjonit ca într-o joacă de copii, la Pitești, semnele primăverii s-au făcut simțite și într-un alt chip. Cîteva sute de argeșence, cuprinse într-o mare horă de întreceri sportive și-au și sărbătorit ziua lor, ziua de 8 Martie.

Am asistat la acest festival sportiv al tinerelor fete din Curtea de Argeș, din Cîmpulung, din Vedea, din Topoloveni și din Pitești și am fost plăcut impresionați de numărul mare al competitoarelor, de buna valoare tehnică a disputelor. Am urmărit jocuri de handbal, cu subtile schimburi de mingi, cu blocaje dar și cu pătrunderi spectaculoase și aruncări la poartă din plonjon. Am admirat mai multe meciuri de volei, în care mingile plasate lăsau să se întrevadă o matură gîndire tactică și inteligență de joc și am văzut jocuri de popice unde, dintr-o singură lansare, erau spulberate toate cele 9 bețe. Apoi a mai fost și un concurs de orientare turistică, în mult cîntata Trivale, și jocuri de ping-pong, desfășurate pe cîte șase mese deodată. Și la toate aceste manifestări au fost spectatoare multe, foarte multe, dar și spectatori și, bineînțeles, galerie, iar mai presus de orice a fost entuziasm, un entuziasm molipsitor, sănătos, care a adus pe chipurile sportivelor cît și ale celor care le-au urmărit numai zîmbete și voie bună. Adevărată primăvară !...

Cum s-a născut acest festival ? Din dorința Consiliului județean al sindicatelor, Comitetului județean al femeilor, Comitetului județean U.T.C. și al Consiliului județean pentru educație fizică și sport de a înviora activitatea sportivă de pe teritoriul Argeșului și în rîndurile tinerelor fete. Era o cerință strigentă. Din județul Argeș abia în 1972 a reușit o echipă feminină să-și afle loc în categoria B a unui campionat divizionar. Este vorba de reprezentativa de volei „Dacia" Pitești. În rest, activități la nivel orășenesc și... supremă performanță, la nivel județean. Iată motivele lansării Festivalului sportului feminin.

Actul de naștere a Festivalului a fost semnat în 1972. Astfel că, acum, am asistat la cea de a doua ediție a sa. Ediție de iarnă. Peste cîteva luni se va organiza și o ediție de vară, de al cărei succes nu ne îndoim. De unde acest optimism ? Din progresul înregistrat de anul trecut și pînă astăzi la această a doua ediție a festivalului. Astfel activitatea sportului feminin a fost puternic stimulată la asociația sportivă „Electra" Curtea de Argeș care, acum, a fost reprezentată pentru prima oară într-o competiție de către o echipă de handbal feminină. Tot din Curtea de Argeș, asociația sportivă „U.E.I.L." și-a consolidat secțiile de ciclism, de tenis de masă, de șah și de orientare turistică. La „Argeșana" Pitești, pe lîngă handbal, șah, tenis de masă și fotbal feminin au luat ființă secțiile de volei și popice. La „Filatura Mușceleana", președintele asociației sportive, Constantin Dumitrescu, fost boxer (la ARO) a reușit să înalțe cu cel puțin o treaptă activitatea la popice, șah și tenis de masă feminin etc., etc.

Iată acum cîștigătorii celei de a doua ediții a festivalului sportului feminin argeșean: HANDBAL : Argeșeana, VOLEI : Voința Cîmpulung, ȘAH : Voința Stîlpeni, TENIS DE MASĂ : Argeșeana (reprezentanții „Argeșenei" s-au situat, de altfel, pe primele trei locuri ale acestui clasament), POPICE : Textila Pitești, ORIENTARE TURISTICĂ : Liceul economic Pitești.

★

De menționat că în preziua deschiderii festivalului ca și în dimineața inaugurării întrecerilor au avut loc în Pitești un simpozion cu tema „Femeia și sportul" și, respectiv, o consfătuire între președinții comitetelor județene pentru sport feminin din cadrul Consiliilor județene pentru educație fizică și sport. Atît simpozionul cît și consfătuirea s-au bucurat de un deplin succes.

Gheorghe ȘTEFANESCU

SURPRIZE IN CAMPIONATELE DE VOLEI

În campionatele de volei surprizele continuă. C.S.U. Galați a întrecut ieri pe Dinamo cu 3—2 la băieți ! Rapid și-a consolidat poziția de lider în clasamentul feminin, învingînd pe Dinamo cu 3—1.

Cronicile acestor partide și amănunte de la alte meciuri, în pag a 2-a.

În noua și modernă sală de sport din Pitești, moment din aprigele întreceri ale handbalistelor.
Foto : P. ROMOȘAN

VALERIA BUFANU ȘI VALERI VOIKIN — CÎȘTIGĂTORI AI „CUPEI DE CRISTAL"

● Recordmana noastră a alergat ieri 7,9 pe 60 m g (cifră egală recordului mondial), dar rezultatul nu poate fi omologat ● Valeri Voikin 19,20 m la greutate și Ilona Gusenbauer 1,86 m la înălțime și-au onorat participarea în concurs

Performanțe de foarte bună valoare în cea de a doua reuniune a concursului atletic internațional dotat cu „Cupa de Cristal". Realizînd cele mai bune rezultate, **Valeria Bufanu** și sovieticul **Valeri Voikin** au primit din partea organizatorilor frumoasele trofee. De notat rezultatul excelent al **Ilonei Gusenbauer** la înălțime și constanța lui **N. Perța** (de două ori 7,7) la 60 mg.

CE N-A FOST ÎN FINALA...

Poate că înainte de a fi încîntați de valoarea performanțelor reușite de Valeria Bufanu ar trebui să o admirăm pentru tipul de atletă pe care ea îl reprezintă : niciodată mulțumită de ceea ce a realizat, niciodată zgîrcită în etalarea polivalentului talent cu care este înzestrată. Ieri, Valeria a vrut să obțină un rezultat foarte bun la 60 mg. L-a și realizat, de altfel, în serii, alergînd 8,0 — performanță cu care își egalează recordul național stabilit acum două săptămîni la „naționale" (din informațiile pe care le avem și cel mai bun rezultat pe plan mondial al sezonului). În finală, după un start întîrziat, ea a agățat un gard și cronometrele au indicat doar 8,1. Ambițională de acest insucces — dacă îl putem numi așa — ea își încearcă din nou șansa — într-o cursă la care au luat startul toate finalistele — și reușește 7,9, cifră egală recordului mondial al probei și care reprezintă cea mai bună performanță mondială a anului.

Clasament: 1. VALERIA BUFANU 8,1, 2. Carmen Maehr (Austria) 8,5, 3. Martha Szatmari (Inst. Pedagogic Tg. Mureș) 8,5, 4. Elena

Comentarii și cronici realizate de **Paul SLĂVESCU, Adrian VASILIU** și **Vladimir MORARU.**

Fotografii de **Ion MIHAICA**

(Continuare în pag. a 4-a)

Excelenta noastră atletă Valeria Bufanu a fost, fără îndoială, vedeta actualei ediții a „Cupei de Cristal". Ea a stabilit un nou record al țării la 60 m (7,3), l-a egalat pe cel de la 60 mg (8,0), pentru ca într-o cursă alergată în afara concursului să obțină, în aceeași probă, 7,9, rezultat egal recordului mondial al distanței.

8,0 — 8,1 — 7,9 ÎN 80 DE MINUTE !

Simbătă n-am știut de ce Valeria Bufanu a renunțat la finala probei de sprint, după ce noul record național stabilit în serii îi recomandase forma excelentă din acest sezon. Ieri, văzînd-o alergînd de trei ori, în mai puțin de 80 de minute, în proba ei favorită — gardurile — după această eternă himeră care din cînd în cînd se materializează într-un record, ne-am dat seama care i-a fost motivul. Ne-am bucurat că nu ne-am grăbit să-i blamăm absența, că am crezut în dorința neistovită a acestei ambițioase atlete de a se depăși. Și ea a reușit : 7,9 s, rezultat pe care numai Karin Balzer, recordmana mondială a probei, l-a realizat pînă acum.

Pilduitoare, solidaritatea de „breaslă" a celorlalte finaliste, care s-au aliniat din nou la start pentru a susține încercarea multiplei noastre campioane. Performanța Valeriei Bufanu — obținută în afară de concurs — nu poate fi, deci, omologată ca record național și mondial, dar aceasta va fi desigur reținută de adversarele atletei române la apropiatele campionate europene de sală. Și, ca să fim sinceri, dorim ca acest rezultat să fie confirmat în finala probei de la Rotterdam, acolo unde el ar avea girul oficial al omologării.

Finalul celei de-a doua reuniuni a „Cupei de Cristal" a stat sub semnul gingășiei, eleganței și măiestriei Ilonei Gusenbauer, fosta recordmană a probei de înălțime și medaliată cu bronz la Jocurile Olimpice de la München. Atleta austriacă, care, probabil, nu știa că Cornelia Popescu se limitează în acest sezon la... demonstrații, s-a luptat totuși mult cu celelalte adversare, resurecția ambiției la Erica Teodorescu și Virginia Ioan fiind evidentă. Ambiția n-a fost, însă, suficientă pentru ca reprezentantele noastre să-i pericliteze victoria.

Duminică — onorînd sfîrșitul de săptămînă ! — oaspeții și-au făcut simțită prezența. Alături de Gusenbauer, aruncătorul sovietic de greutate Valeri Voikin și săritorul în lungime Rolf Bernhard (Elveția) au realizat performanțe de palmares internațional, dominînd probele respective.

S-a încheiat o nouă ediție a „Cupei de Cristal". Ne face plăcere să credem că ultimele rînduri ale acestei file vor fi completate inspirat de atleții noștri la campionatele europene indoor din 10—11 martie.

DUPĂ TURNEUL DE LA BUCUREȘTI,

NICI O SCHIMBARE ÎN POZIȚIILE CHEIE ALE DIVIZIEI MASCULINE A DE BASCHET

Zdrenghea, excelent în jocurile turneului bucureștean, înscrie „peste" Predulea. Față din meciul „U" Cluj — Rapid.
Foto : Theo MACARSCHI

Cu meciurile desfășurate ieri, s-a încheiat primul turneu al turului secund al campionatului național de baschet masculin. După trei zile de întreceri, ordinea fruntașelor clasamentului a rămas neschimbată : **1. Dinamo, 2. Steaua, 3. Universitatea Cluj, 4. I.C.H.F.** La fel și în zona codașelor, unde Politehnica Cluj și Academia Militară conti-

D. STANCULESCU
A. VASILESCU

(Continuare în pag. a 2-a)

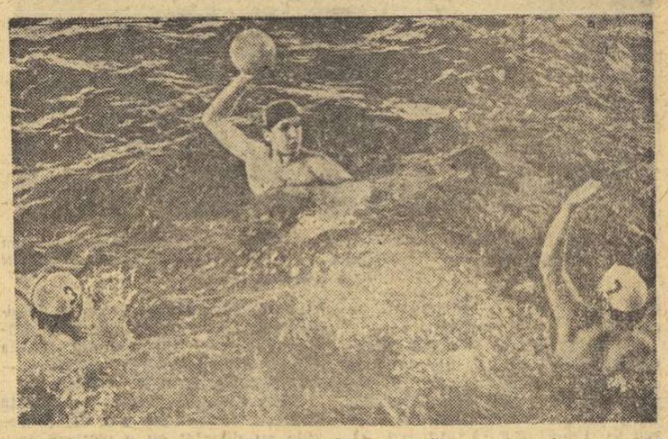

La bazinul Floreasca din Capitală s-a desfășurat timp de două zile un turneu internațional de polo, încheiat cu victoria sportivilor de la Rapid București. *(În imagine o secvență din partida dintre* Rapid *și* Zwemclub Scaldaris *din Belgia).*

Citiți amănunte în pagina a 4-a.

ÎN SEMIFINALELE C. C. E. DE HANDBAL FEMININ

UNIVERSITATEA TIMIȘOARA A OBȚINUT UN MERITUOS REZULTAT DE EGALITATE CU S. C. LEIPZIG: 9-9 !

LEIPZIG, 25 (prin telefon, de la trimisul nostru).

Desfășurat astă seară (ieri —n.n.) meciul tur dintre Universitatea Timișoara și S. C. Leipzig, contînd pentru semifinalele C.C.E. de handbal feminin, s-a încheiat cu un rezultat bun, pentru campioana țării noastre. La capătul celor 50 de minute de joc în compania redutabilei campioane a R.D. Germane — care cuprinde mai multe jucătoare din echipa campioană a lumii — echipa timișoreană a reușit să obțină un rezultat de egalitate, 9—9 (după ce la pauză conduseseră cu 5—4) ! Cu acest rezultat, campioanele țării noastre cuceresc o bună șansă de calificare în finala prestigioasei competiții continentale, șansă care trebuie însă materializată printr-o victorie în meciul retur, programat la 17 martie, la Timișoara.

Dar, peste sentimentul satisfacției se așează cel al amărăciunii, pentru că Universitatea Timișoara ar fi putut cîștiga meciul, și încă la o diferență confortabilă ! Dacă n-a făcut-o vina o poartă, în primul rînd, echipa : pase greșite în atac, neatenții în apărare, frica de a șuta la poartă chiar și în momentele favorabile. Spunem aceasta tocmai pentru a preveni echipa în vederea meciului retur, care nu este deloc ușor.

Fără discuție, o contribuție nedorită la stabilirea pe tabela de mar-

Hristache NAUM

(Continuare în pag. a 4-a)

TENIS

ÎNTÎLNIREA AMICALĂ ROMÂNIA-CEHOSLOVACIA
FETELE, DOUĂ VICTORII, BĂIEȚII – NICI UNA

Utilă, din multe puncte de vedere, această dispută amicală de tenis dintre echipele de juniori ale României și Cehoslovaciei! Deși oaspeții au cîștigat la scor detașat întîlnirea, tinerii noștri jucători au fost supuși unei probe severe, din care în mod cert au avut ce învăța. Cele două puncte ale echipei române au fost înscrise de junioarele Florența Mihai și Mariana Simionescu, băieții nereușind să aducă nici o victorie.

Duminică întîlnirea a fost reluată de la scorul de 3—1 în favoarea oaspeților. În primul meci **Octavian Vilcioiu** l-a avut ca adversar pe **Jaroslav Ceh.** Pe o suprafață de joc rapidă, singurul drum spre victorie este ofensiva. Atîta timp cît **Vilcioiu** a folosit această armă, a reușit să stăvilească atacul jucătorului oaspete, și chiar să cîștige cîteva ghemuri. Dar, mai exact în lovituri, avînd o viteză de deplasare mai mare, într-un cuvînt cu mai multă experiență în concursuri internaționale, Jaroslav Ceh a știut să folosească momentele de slăbiciune ale lui Vilcioiu, cîștigînd cu 7—5 primul set. În cel de al doilea reprezentantul nostru a slăbit vizibil ritmul de joc, cedînd cu 2—6. Așadar, încă un punct adăugat de oaspeți scorului general: 4—1.

Speranțele erau puse în meciul **Mihai Tăbăraș — Thomas Smid.** Deși a jucat bine, mai ales în setul al doilea cînd a venit mult la fileu și a atacat decisiv, Tăbăraș nu a putut contracara atacul declanșat de Smid la fiecare minge. Pe locul trei în clasamentul federației cehoslovace de tenis pe anul 1972, Smid are și o bogată experiență în concursuri internaționale, la cei 17 ani ai săi fiind o reală speranță în țara sa. Rezultat final **Thomas Smid — Mihai Tăbăraș** 7—5, 6—7, 6—2.

Pentru **Mariana Simionescu** întîlnirea cu **Ivona Brzakova** nu a constituit nici o dificultate. Jucînd relaxată, acomodîndu-se destul de repede cu suprafața de ciment, Mariana Simionescu a cîștigat cu 6—1 primul set. În cel de al doilea, studiind cam prea mult jocul adversarei, a cedat patru ghemuri, cîștigînd însă cu 6—4.

Scorul general al întîlnirii înaintea partidei de dublu băieți (care se va juca luni după amiază) este de 5—2 în favoarea jucătorilor oaspeți.

Luni, de la ora 13, va avea loc un turneu fulger (pînă la 8 ghemuri) la care vor lua parte **A. Dărăban. Costel Curcă, Mihai Tăbăraș. Octavian Vilcioiu,** precum și tenismenii oaspeți **Thomas Smid** și **Jiri Pruha.**

BOX

„CUPA 16 FEBRUARIE"

Reuniunea finală a „Cupei 16 Februarie", disputată sîmbătă seara, în sala Clubului Grivița Roșie, a fost caracterizată prin spectaculozitatea întîlnirilor. Disputele seniorilor — din care s-au desprins meciurile **Dumitru Birou — Victor Păun, Daniel Amza — Marin Stamatescu, Ștefan Florea — Constantin Nicolae,** în care victoria a revenit primilor la puncte — au constituit un bun prilej de verificare a pregătirii înaintea apropiatelor turnee pe categorii. Rezultate tehnice, JUNIORI: **I. Celan** (Steaua) b.ab. II **C. Damian** (Semănătoarea), **G. Zamfir** (Gr. Roșie) b.p. **H. Sultan** (Constructorul), **C. Burdihici** (Constr.) b.p. **I. Șerbănescu** (Gr. R), **A. Simionescu** (Metalul) b.p. **N. Marin** (Semănăt.), **M. Tănase** (Semănăt.) b.p. **C. Stoicescu** (Steaua); SENIORI: **I. Titianu** (Met.) b.ab. II **F. Coculescu** (Semănăt.), **R. Ivanciu** (Met.) b.p. **C. Stoian** (Semănăt.), **R. Burcea** (C.S.S.) b.p. **J. Stancu** (Constr.), **Gh. Chivăr** (Steaua) b.desc. I **A. Năstac** (Steaua). Cupa a fost cîștigată de boxerii de la Gr. Roșie și Metalul care au acumulat un număr egal de puncte.

Daniel DIACONESCU

POPICE

Etapa a II-a a returului campionatului diviziei A
VICTORII PUȚINE, NECONCLUDENTE, ÎN DEPLASARE

În etapa a XI-a a campionatului diviziei A (a II-a confruntare din retur) s-au înregistrat următoarele rezultate:

MASCULIN

Voința București — Rapid București 5 336—5 200 p d. Derbyul Capitalei a revenit, mai ușor decît se aștepta, formației condusă de antrenorul Roger Cernat. Popicarii cooperatori au profitat de avantajul arenei proprii și, cu toate că n-au obținut rezultate mari, ca în urmă cu o săptămînă (cînd au întrecut-o pe fruntașa seriei Sud, Constructorul Galați), și-au adjudecat victoria destul de comod.

Diferența mare cu care reprezentanții clubului Voința au cîștigat partida se datorește, în primul rînd, lui Gh. Leculescu care a evoluat din nou foarte bine, înscriind 936 p (644 p d la „pline" și 292 la „izolate") față de adversarul său direct, I. Petru, care a doborît doar 865 de popice. Bine au mai jucat de la învingători H. Blăgăilă (schimbul I) care cu 903 a întrecut pe juniorii Rapidului V. Pișcoi și G. Marin, care amîndoi au punctat 840. De la Rapid a obținut o victorie individuală V. Mănțoiu în fața lui D. Coteanu 892—876.

Un joc interesant au făcut A. Grecescu (V) și Al. Vrînceanu (R), ambii realizînd cîte 877 p d. De menționat că cele două echipe au ratat foarte puține lovituri: Voința 24, Rapid 26 bile goale. **(T. R.).**

Constructorul Galați — Petrolul Ploiești 5 297—5 070 p d. Localnicii au cîștigat fără emoții, un joc în care au fost tot timpul superiori. Performerii reuniunii au fost Tismănaru (927) și Băiaș (923). De la oaspeți s-au remarcat Dumitru și Silvestru — fiecare doborînd cîte 876 de popice. **(T. SIRIOPOL — coresp.).**

Voința Tg. Mureș — C.F.R. Timișoara 5 002—4 786 p d. Pistele dure ale arenei Voința n-au permis obținerea unor rezultate mari. Cei mai buni jucători: Eordogh (V) — 866 și Lupa (C.F.R.) 810 p d. **(I. PĂUȘ — coresp.).**

Gloria București — Laromet București 5 181—4 921 p d. Omul nr. 1 al întîlnirii a fost juniorul Aurel Marcu, de la Gloria, care și-a înscris în palmares un rezultat foarte bun — 947 p d (643 la manșele pline și 304 la cele izolate). De la învinși, cel mai mare rezultat a aparținut lui V. Pintea — 851 p d. **(P. POPA — coresp.).**

Constructorul București — Rulmentul Brașov 5 600—5 386 p d.

Voința Cluj — I. C. Oradea 5 296—4 956 p d.

Victoria Bod — Flacăra Cîmpina 5 507—5 118 p d.

Electrica Sibiu — Olimpia Reșița 5 154—5 006 p d.

Spartac Satu Mare — C.F.R. Tg. Mureș 5 466—5 025 p d.

Jiul Petrila — Voința Lugoj 5020—4875 p d

FEMININ

Laromet București — Voința Constanța 2 379—2 219 p d. În pofida diferenței de scor, meciul a fost interesant de urmărit, pe cele patru piste disputîndu-și întîietatea nume mai puțin sonore, dar dornice de afirmare. Echipa gazdă, antrenată de cunoscutul tehnician, **Alexandru Gomoiu,** și-a regăsit mai rapid ritmul — grație faptului că a cunoscut mai bine particularitățile sălii — obținînd, în general, rezultate mulțumitoare. Trei sportive au dovedit chiar o siguranță mai mare în lovituri: **Stela Andrei — 420, Bălașa Mirică — 405** și **Maria Sabo — 402.**

Voința Constanța a constituit o apariție plăcută în acest retur. Jucătoarea antrenoare, **Ecaterina Antonovici,** principala realizatoare (398) a trimis în joc o formație remaniată în bine, cu o debutantă care promite mult, **Didina Done.** Mult mai omogene ca în turul competiției, oaspetele anunță revirimentul mult așteptat de suporterii sextetului constănțean. În revenire de formă, **Ioana Bratosin** a marcat 387 p d, iar **Florica Biru** (377) a rămas aceeași jucătoare de bază. **(TR. I.).**

U. T. Arad — Voința Oradea 2 156—2 148 p d. Joc deosebit de echilibrat, victorie meritată a arădencelor, care au avut în Emilia Plav cea mai precisă jucătoare — 398 p d. **(St. IACOB — coresp.).**

Hidromecanica Brașov — Voința Craiova 2 246—2 182 p d. Brașovencele au debutat cu o victorie greu muncită pe noua lor arenă. Maria Antuș (H) și Natalia Băicioiu (V) au fost principalele realizatoare cu 406, respectiv 407 p d. **(G. CAROL — coresp.).**

Rapid București — Petrolul Băicoi 2 634—2 408 p d. Bucureștencele într-o formă excelentă — toate au obținut rezultate peste 430 p d — au cîștigat de o manieră categorică. Cele două junioare ale feroviarelor, Vasilica Pintea și Angela Sofronie, au „mers" excepțional, doborînd 440, respectiv, 436 de popice. De la Petrolul o impresie frumoasă au lăsat Marieta Brînzea (429) și Elena Birligea (428).

Frigul București — Cetatea Giurgiu 2 348—2 438 p d

Voința București — Instalatorul București 2 549—2 220 p d

Record Cluj — Voința Mediaș 2 179—2 280 p d

Voința Cluj — Voința Timișoara 2 454—2 272 p d

Metrom Brașov — Gloria București 2 622—2 511 p d

C.S.M. Reșița — Voința Tg. Mureș 2 593—2 469 p d

Constănțeanca Ecaterina Antonovici, într-o lansare perfectă, prin care a doborît toate cele nouă popice. Fază din meciul Laromet București — Voința Constanța.

Moment din meciul de floretă Șc. sp. nr. 1 București — Petrolul Ploiești: L. Taran (dreapta) pus în dificultate de ploieșteanul D Popescu
Foto: M. FELIX

SCRIMĂ

DEBUT PROMIȚĂTOR
ÎN CAMPIONATUL DIVIZIEI SECUNDE

Start sub bune auspicii în campionatul echipelor din eșalonul secund al scrimei noastre. Organizarea s-a înscris cu o nouă reușită în palmaresul comisiei municipale de resort (în noua ei alcătuire), iar echipele și-au apărat șansa, în marea majoritate a cazurilor, cu multă dîrzenie. O singură excepție, Crișul Oradea, care nu numai că nu a cules nici o victorie (la ambele probe de floretă), dar la masculin a suferit înfrîngeri nete. Sperăm să notăm un reviriment al formației orădene la proxima etapă.

Totuși scrima orădeană a avut un demn reprezentant la floretă băieți, echipa Școlii sportive din acest oraș situîndu-se pe primul loc după etapa de debut. La floretă fete, poziția de lider nu a scăpat 4-lui alniat de Sc. sportivă nr. 1 București în care Draga și Radu au avut cel mai însemnat aport.

Întrecerea la sabie a fost dominată de Petrolul Ploiești cu o formație de o remarcabilă constanță și care îmbină tinerețea cu experiența celor vîrstnici. În sfîrșit la spadă, I.E.F.S.-ul cu un bogat și rutinat lot (printre ei Duțu, N. Istrate, Cerea, Chifor) nu poate părăsi postura de fruntaș în care s-a instalat de pe acum.

REZULTATE TEHNICE. — FLORETĂ FEMININ: **Școala sportivă nr. 1 București** cu Șc. sp. Oradea 14—2, cu Crișul 11—5, cu Șc. sp. Satu Mare 13—3, cu C.S.M. Cluj 11—5, cu Farul 10—6; **C.S.M. Cluj** cu Șc. sp. Oradea 11—5, cu Crișul 9—7, cu Șc. sp. Satu Mare 11—5, cu Farul 11—5; **Farul** cu Șc. sp. Oradea 8 (v) — 8, cu Crișul 10—6, cu Șc. sp. Satu Mare 13—3; **Șc. sp. Satu Mare** cu Șc. sp. Oradea 8 (v) — 8, cu Crișul 11—5; **Șc. sp. Oradea** cu Crișul 9—7. FLORETĂ MASCULIN: **Șc. sportivă Oradea** cu Șc. sp. nr. 1 București 8 (v) — 8, cu Crișul 15—1, cu Medicina Tg. Mureș 8 (v) — 8, cu Petrolul 10—6, cu Victoria Carei 14—2; **Medicina Tg. Mureș** cu Șc. sp. nr. 1 București 10—6, cu Crișul 15—1, cu Petrolul 9—7, cu Victoria 13—9; **Petrolul Ploiești** cu Șc. sp. nr. 1 București 8 (v) — 8, cu Crișul 13—3, cu Victoria 11—5; **Șc. sportivă nr. 1 București** cu Crișul 16—0, cu Victoria 11—5; **Victoria Carei** cu Crișul 9—7. SABIE: **Petrolul Ploiești** cu C.S.M. Iași 11—5, cu Politehnica Timișoara 13—3, cu C.P.M.B. 13—3, cu Șc. sp. nr. 1 Buc. 10—6, cu Victoria 10—6; **Șc. sp. nr. 1 București** cu C.S.M. Iași 9—7, cu Polit. Timișoara 11—5, cu C.P.M.B. 11—5, cu Victoria 14—2; **C.S.M. Iași** cu Polit. Timișoara 11—5, cu C.P.M.B. 10—6; **C. P. M. București** cu Polit. Timișoara 12—4. SPADĂ: **I.E.F.S.** cu Dunărea 10—6, cu Polit. Iași 9—5, cu Olimpia București 12—4, cu Progresul 13—3, cu Tractorul 12—4; **Dunărea Galați** cu Polit. Iași 10—5, cu Olimpia 11—5, cu Progresul 10—6, cu Tractorul 9—7; **Progresul** cu Polit. Iași 9—5, cu Olimpia 11—5, cu Tractorul 12—4; **Olimpia Buc.** cu Polit. Iași 9—7, cu Tractorul 9—6; **Politehnica Iași** cu Tractorul Brașov 10—6.

Sebastian BONIFACIU

VOLEI

SURPRIZELE CONTINUĂ:
AMBELE ECHIPE ALE CLUBULUI DINAMO
ÎNVINSE DE RAPID [f] ȘI C.S.U. GALAȚI [m]

FEMININ

RAPID — DINAMO 3—1 (—13, 8, 9, 3). Aproape 1 000 de spectatori înghesuiți în sala Giulești au urmărit ieri dimineață derbyul campionatului feminin de volei. Dinamo începe cu un moral ridicat și are inițiativa tot timpul: 2—1, 4—3, 7—5, 12—8, 13—11. Rapid egalează la 13, dar cu toate eforturile Eugeniei Rebac nu reușește mai mult pentru că Mariana Baga nu e pusă în valoare, iar Martha Szekely nu poate fi omniprezentă. Dincolo de fileu, Mariana Popescu este animatoarea echipei sale (doar în acest set), dar aceea care punctează decisiv prin mingi liftate este Helga Bogdan. Ca urmare, 15—13 pentru Dinamo.

Aspectul jocului se schimbă însă în mod neașteptat o dată cu începutul setului al doilea: Dinamo nu se mai concentrează suficient, ridicătoarele nu mai merg la fel de bine ca la început, apar baloanele expediate afară (aceeași Helga Bogdan), serviciile greșite (Emilia Stoian). În schimb, începe să funcționeze aproape fără greșeală blocajul Rapidului — un zid aproape impenetrabil în fața dinamovistelor. Mai mult, dublajul lui Dinamo funcționînd slab, blocajul aduce Rapidului puncte prețioase Și scorul evoluează astfel: 0—2, 3—2, 3—6, 9—6, 13—7, 15—8 în favoarea giuleștencelor.

Pe măsură ce partida se scurge, cîștigătoarea se profilează tot mai clar. Linia Bălășoiu — Rebac — Szekely se comportă aproape fără greșeală. La 4—2 în setul al treilea, D. Plocon o înlocuiește pe Ruxandra Vraniță cu Cristina Băltărețu, modificare de bun augur, care se face simțită în jocul echipei. Cristina știe mai bine decît Ruxandra să o pună în valoare pe Mariana Baga și scorul e tot timpul favorabil Rapidului: 4—2, 6—4, 10—6, 15—9.

Ultimul set — o simplă formalitate pentru formația campioană care, cu această victorie, se anunță din nou drept prima candidată la titlu. În timp ce echipa de lîngă Podul Grant este dezlănțuită, dar în același timp gîndește fiecare acțiune, e mai cerebrală decît adversara ei, Dinamo slăbește tot mai mult, nu mai reușește nimic. Nu înțelegem, astfel, de ce a rămas tot timpul în teren Constanța Dinculiță care a greșit enorm. Și Rapid cîștigă cu 3—1 (—13, 8, 9, 3).

Arbitrii I. Covaci și V. Dumitru au condus bine următoarele echipe: **RAPID** (antrenor **Davila Plocon**): **M. Baga, C. Bălășoiu, E. Rebac, M. Szekely, F. Tudora, R. Vraniță — C. Băltărețu; DINAMO** (antrenor **Doina Ivănescu**): **C. Dinculiță, H. Bogdan, A. Constantinescu, M. Popescu, Em. Stoian, M. Șorban — P. Tache, R. Scurei.**

Mircea TUDORAN

UNIV. TIMIȘOARA — MEDICINA 2—3 (—12, 6, —10, 13, —16)! Ambele echipe au luptat cu ardoare pentru victorie timp de 118 minute. Cîștigul a fost de partea bucureștencelor care, deși conduse în ultimul set cu 10—2, 11—4 și 16—15 au găsit resurse tehnice și morale să treacă peste aceste momente. S-au evidențiat: Popa și Eva Klein (M), Doina Coste (U). Au condus bine: V. Chiorean — Cluj și Fl. Borz — Baia Mare. **(C. CREȚU — coresp.).**

CONSTRUCTORUL — FARUL 3—1 (—11, 14, 11, 12). O partidă de un bun nivel tehnic. Dinamismul jocului sau evoluția scorului au ridicat asistența în picioare. Cu excepția primului set, partida a avut același aspect: început furtunos al gazdelor, o revenire a constănțencelor pentru ca în final, cu mai multă luciditate în atac și cu un blocaj bun, bucureștencele să cîștige puncte prețioase. S-au remarcat: Carmen Puiu, Victoria Caranda, Elena Pisică (C), Emilia Cernega, Mariana Focșa (F). A condus bine cuplul bucureștean I. Petrovici — V. Savu. **(G. ROSNER — coresp.).**

Alte rezultate: **I.E.F.S. — C.S.M. SIBIU** 3—0 (3, 7, 9), **CEAHLĂUL — „U" CLUJ 2—3** (7, —9, 9, —10, — 6), **PENICILINA — UNIV. BUCUREȘTI** 3—0 (7, 10, 7).

MASCULIN

C.S.U. GALAȚI — DINAMO 3—2 (3, — 17, — 6, 9, 6)!! Prima înfrîngere a lui Dinamo în acest campionat. Victoria studenților a fost salutată cu îndelungi aplauze de o sală arhiplină. Elevii antrenorului Florin Balaiș, practicînd un volei excelent pe toate planurile (și îndeosebi la blocaj) au reușit să cîștige după mai bine de două ore de joc. Primul set nu are istoric, gălățenii l-au dominat clar de la început pînă la sfîrșit. În cel de al doilea C.S.U. conduce cu 14—9 dar are o cădere în urma unei greșeli de arbitraj și, într-un final palpitant, Dinamo cîștigă. De menționat că în ultimul set gălățenii au condus cu 13—0! S-a remarcat întreaga echipă din Galați, Udișteanu și Dumănoiu de la Dinamo. Au condus: C. Pitaru — Sibiu și L. Păltinișan — Brașov. **(T. SIRIOPOL — coresp.).**

STEAUA — ELECTRA 3—0 (2,2,8). 40 de minute le-au fost suficiente steliștilor pentru a-și adjudeca victoria. Adversarii lor nu au opus nici o rezistență, comițînd foarte multe greșeli atît în apărare cît și în atac. De partea cealaltă, militarii au practicat un joc rapid, cu surprinzătoare combinații la fileu. S-a evidențiat întreaga echipă învingătoare. Au arbitrat bine: Gr. Nedelcu și A. Nedelcu, din București. **(Em. F.).**

Alte rezultate: **TRACTORUL — RAPID** 1—3 (—10, —11, 11, —10), **VOINȚA — „U" CLUJ** 2—3 (9, 9, — 6, — 11, — 10), **VIITORUL — UNIV. CRAIOVA** 3—2 (— 9, 11, — 12, 13, 13).

● **Așa cum s-a mai anunțat, azi (ora 18) are loc o expunere a antrenorului federal N. Sotir. Tema: „Concluzii asupra ciclului olimpic 1969—1972. Direcțiile principale ale procesului de instruire în ciclul olimpic 1973—1976". Expunerea are loc în sala Consiliului municipal pentru educație fizică și sport (str. Biserica Amzei).**

BASCHET

NICI O SCHIMBARE
ÎN POZIȚIILE CHEIE ALE DIVIZIEI MASCULINE A

(Urmare din pag 1)

nuă să dețină locurile care aduc retrogradarea în divizia B.

Iată rezultatele:

DINAMO BUCUREȘTI — POLITEHNICA CLUJ 96—59 (52—27). Au marcat: Chivulescu 22, Niculescu 11, Georgescu 14, Novac 10, Dragomirescu 15, Popa 16, pentru Dinamo, respectiv, Horvath 2, Banu 11, Moisin 10, Barna 2, Vidican 8, Voicu 4, Roman 22. Au arbitrat N. Iliescu și I. Dinescu.

RAPID — UNIVERSITATEA CLUJ 62—106 (22—45). Splendid au evoluat clujenii, care au primit aplauze la „scenă deschisă" pentru spectaculoasele acțiuni create, îndeosebi de Demian, Rühring, Zdrenghea și Schuller. „U" și-a asigurat ascendent moral asupra adversarilor chiar din primele minute (16—9 în min. 7) și, treptat, și-a sporit diferența de puncte, în fața unei echipe satisfăcută după succesele anterioare, dar care ieri a cedat, totuși, cu prea multă ușurință, la un scor de loc onorabil. Au înscris: Demian 22, Rühring 22, Schuller 21, Zdrenghea 18, Vizi 4, Mathe 2, Nagy 2, Antal 13, Kun 2, pentru „U", respectiv, Vintilă 2, Stănescu 8, Tursugian 3, Simulescu 17, Cr. Popescu 18, Predulea 4, Andronescu 10. Au arbitrat foarte bine G. Chiraleu și V. Kadar.

I.C.H.F. — UNIVERSITATEA TIMIȘOARA 75—57 (39—28). După înfrîngerile suferite de I.C.H.F. în zilele anterioare, ca și după victoriile de vineri și sîmbătă ale echipei Universitatea, era greu de presupus că vom asista la altceva decît la un nou succes al timișorenilor. Dar aceștia au dezamăgit total, intrînd pe teren cu complexul meciului pierdut în toamnă, la limită, în fața aceleiași formații. Baschetbaliștii de la I.C.H.F., în schimb, și-au amintit că au de apărat locul patru deținut la încheierea primului tur și, evoluînd, în sfîrșit, la adevărata lor valoare, au dominat net, datorită, în special, jucătorilor înalți Dikay și Cîmpeanu. Bucureștenii au condus permanent, iar rarele momente de revenire ale oaspeților le-au stopat prompt. Au marcat: Antonescu 8, Dikay 22, Mălușel 6, Tüdössy 2, Chiciu 9, Cîmpeanu 20, Bulat 2, Fl. Niculescu 6, pentru I.C.H.F., respectiv, Iancea 3, Munteanu 1, Ionescu 10, Mănăilă 15, Cîmpeanu 10, Czmor 10, Minius 8. Au arbitrat foarte bine I. Petruțiu și G. Berekmeri.

FARUL CONSTANȚA — ACADEMIA MILITARĂ 75—54 (40—23). Nici în această partidă, decisivă pentru ei, baschetbaliștii de la Academia Militară nu au izbutit să atingă cerințele impuse de divizia A. Constănțenii, în schimb, au impus de la început un ritm rapid și au impresionat prin precizia aruncărilor de la distanță. În min. 5, tabela indica 13—0 în favoarea lor. Din nou, Spînu, Pașca și Purcăreanu au fost cei mai buni. Au înscris: Popovici 14, Pasca 19, Purcăreanu 20, Bănică 1, Spînu 21, pentru Farul, respectiv, Antoniu 3, Milea 2, Papo 4, Nicolescu 2, Teodorescu 12, Marinescu 10, Mărgineanu 9, Turcanu 10, Ronay 2. Au arbitrat bine M. Aldea și Fr. Took.

POLITEHNICA BUCUREȘTI — VOINȚA BUCUREȘTI 69—63 (34—35). A fost una dintre cele mai disputate și echilibrate întîlniri ale turneului. Voința a avut avans — 20—14 (min. 12), 26—22 (min. 15). Politehnica a egalat (26—26) și a luat conducerea (28—26 în min. 17). Scorul s-a menținut strîns pînă în min. 31, cînd Voința conducea cu 52—47 și dădea impresia că va cîștiga. Dar, în ultimele cinci minute, studenții, ca și în meciul cu I.C.H.F., au avut un finiș impresionant, evoluînd cu mult mai puține greșeli decît adversarii și înscriind coș după coș, tocmai cînd acestea erau mai necesare decît oricînd. Au marcat: Czell 4, Posa 23, Dudescu 8, Anastasiu 15, Molin 6, Rusu 3, Troacă 3, Dragnea 7, pentru Politehnica, respectiv, Capsali 6, Teodoru 6, Kiss 8, Giurgiu 18, Dumitru 5, Huzum 1, Bradu 19. Au arbitrat bine M. Rizea și Em. Niculescu.

UNIVERSITATEA CLUJ — I.E.F.S. 86—72 (43—32). Partida (desfășurată sîmbătă) a fost interesantă doar în repriza secundă, datorită spectaculoasei „curse de urmărire" efectuată de bucureșteni. Ei s-au apropiat pînă la cinci puncte (54—59), dar nu au mai putut insista în efortul depus pînă atunci. În plus, nici nu au profitat de faptul că cei mai buni clujeni (Demian, Vizi, Zdrenghea și Schuller) aveau înregistrate cîte patru faulturi și se aflau, deci, în pragul eliminării. În final, Demian și Rühring au acționat ireproșabil, refăcînd avansul inițial. Au marcat: Demian 37, Rühring 20, Zdrenghea 13, Vizi 2, Schuller 14, pentru „U", respectiv, Roman 2, L. Molnar 6, Szep 4, Braboveanu 14, A. Molnar 19, Berceanu 4, Cernat 19, Chircă 4. Au arbitrat foarte bine M. Rizea și N. Iliescu.

RAPID — VOINȚA BUCUREȘTI 69—65 (37—32). Tot sîmbătă, rapidiștii au primit o replică foarte dîrză din partea jucătorilor de la Voința și, ca urmare, tabela de scor a indicat permanent diferențe foarte mici, în favoarea uneia sau celeilalte echipe. În momentele hotărîtoare, însă, formația Rapid s-a dovedit mai decisă și a fructificat cîteva greșeli comise de adversari. Au înscris: Vintilă 3, Stănescu 14, Tursugian 10, Simulescu 14, Cr. Popescu 25, Predulea 3, pentru Rapid, respectiv, Capsali 2, Teodoru 2, Kiss 12, Giurgiu 18, Dumitru 4, Duță 2, Huzum 10, Bradu 15. Au condus bine I. Petruțiu și F. Took.

STEAUA — I.E.F.S. 103—72 (56—42). Cele mai multe puncte le-au marcat: Tarău 26, Oczelak 22, pentru Steaua, respectiv, Cernat 20, Braboveanu 10.

CLASAMENT

1. Dinamo	14	14	0	1285- 905	28
2. Steaua	14	13	1	1342- 918	27
3. „U" Cluj	14	11	3	1103- 881	25
4. I.C.H.F.	14	8	6	942- 927	22
5. Univ. Timișoara	14	8	6	1040- 890	22
6. I.E.F.S.	14	6	8	991-1032	20
7. Polit. Buc.	14	6	8	930-1078	20
8. Farul	14	6	8	885-1031	20
9. Rapid	14	5	9	874- 962	19
10. Voința	14	4	10	793- 913	18
11. Polit. Cluj	14	2	12	850-1040	16
12. Acad. Militară	14	1	13	845-1212	15

Dărăban, cu balonul, ieri închizător de linia a III-a, a avut din nou o evoluție curajoasă și inteligentă, contribuind mult la victoria „Albaștrilor"...

Foto: Paul ROMOȘAN

RUGBY

DUMINICĂ PE „CONSTRUCTORUL" UN TRIAL REUȘIT!
Dinamo n-a trimis la lot decît pe Constantin. De ce?

Un trial reușit, iată opinia exprimată în unanimitate de tehnicienii F. R. Rugby prezenți pe „Constructorul", duminică dimineața, la prima reuniune publică, la două buturi, a selecționabililor. Inspirată, este de apreciat, formula celor două echipe selecționate — „Albaștri" și „Roșii" — de valori relativ egale, care s-au dăruit cu tot sufletul, au arătat tot ce au acumulat pe plan tehnic și tactic, pînă acum. O excepție netă de la ceea ce vedeam de obicei la meciurile de trial în care jucătorii se menajau, intrau în teren mai mult pentru a face față unei formalități...

Echilibrul de forțe a constituit nota dominantă a partidei, încă de la primele acțiuni. „Roșii" s-au dovedit, încă din start mai incisivi, reușind să deschidă scorul (min. 8) prin **Burghelea**: o încercare bine concepută de **Peter.** „Albaștrii" au egalat însă trei minute mai tîrziu, prin **Dumitru** (tot încercare), două bune ocazii de a prelua conducerea, o dată prin **Fugigi** (min. 18) — după o acțiune în apropierea buturilor adverse — apoi prin **Fălcușeanu** (min. 20), care a tras în bară, o lovitură de pedeapsă... „Roșii" au revenit în atac și în min. 23 au fost din nou în avantaj, prin încercarea lui **Fl. Ioniță,** transformată de **Al. Dumitru.** Aceeași echipă a scăpat prilejul de a-și spori avantajul în min. 35 cînd **Ianusievici** a tras în bară, o lovitură de picior căzută.

La reluare, „Albaștrii" au debutat cu un nou eșec, o lovitură de pedeapsă (**Fugigi,** min. 55) fără țintă, dar **Teleașcă,** în schimb, nu va rata încercarea din min. 59. Apoi **Cristea** va aduce pentru prima oară echipa „Albaștrilor" în avantaj: încercare în min. 62 (12—10). Pentru scurt timp, însă, deoarece 10 minute mai tîrziu, **Mihalache** s-a remarcat și el printr-o frumoasă încercare: 14—12 pentru „Roșii". Meciul s-a încheiat în nota de ușoară superioritate a „Albaștrilor", care au răsturnat pentru a doua oară scorul (min. 78): **Dărăban** a culcat balonul în spațiul de țintă advers, iar **Fugigi** a transformat. Deci, 18—14 pentru „Albaștri", după un meci de toată frumusețea!

ALBAȘTRI: Dinu, IORGULESCU, Nicolau — POSTOLACHE, DUMITRU — FUGIGI, DARABAN, Tătucu — CEAUȘ, FALCUȘEANU — TELEAȘĂ, MARICA, Motrescu, CONSTANTIN — CRISTEA. Rezerve: Miclescu și Simion.

ROȘII: Ciocan, Popovici, IONIȚĂ FL — ȘERBAN, M. IONESCU — MIHALACHE, C. Florin, STOICA — Barbu, Dumitru AL — Burghelea, PETER, Budică, IANUSIEVICI — Bucos. Rezerve: DURBAC, Enache, Pop Al.

Tiberiu STAMA

În deschidere, Steaua — Lotul național de juniori 38—3 (26—0) în cadrul „Cupei de iarnă". Așa cum arată și scorul, partida a fost permanent la discreția echipei militare.

Oct. GUȚU, corespondent

SCHI

BRAȘOVENII AU CUCERIT
EDIȚIA A VI-a A „CUPEI U. G. S. R."

VATRA DORNEI, 25 (prin telefon). Duminică, în ultima zi a întrecerilor finale ale **„Cupei U.G.S.R."** — ediția a VI-a — condițiile atmosferice au fost deosebit de propice. Pentru slalom a fost amenajat un traseu a cărui primă parte, cu porți foarte strînse, a triat serios pe concurenți. Și tot această porțiune dificilă a fost aceea care a determinat, după răsturnări spectaculoase, configurația clasamentului din prima zi a competiției, la probe alpine. Astfel, la juniori Gheorghe Stinghe și Ion Crețoi (Brașov), principalii favoriți, au „sărit" din porți, fiind descalificați. În aceeași situație s-a aflat și seniorul Nicolae Dăscălescu, altfel de departe cel mai bun „alpin" al reuniunii.

La fond, a fost rîndul ștafetelor să-și dispute întîietatea. Cum era de prevăzut, după rezultatele de la individuale, cursele au fost dominate de reprezentanții Brașovului. De reținut faptul că la toate întrecerile (fond și alpine) au participat 150 de concurenți. Iată clasamentul final (primele trei locuri). **Slalom special — junioare: 1. Virginia Coman (Hunedoara) 76,2,** 2. Florica Berețchi (Brașov) 80,6, 3. Ana Iablonovschi (Maramureș) 86,7; **juniori: 1—2. Edmund Greiner (Caraș Severin), Gavril Leș (Maramureș) 19,9.** 3. Radu Buta (Suceava) 97,7; **senioare: 1. Mioara Soare (Brașov) 80,1,** 2. Aurelia Hancic (Suceava) 81,7, 3. Carmen Miron (Suceava) 104,7; **seniori: 1. Mihai Miron (Suceava) 83,6,** 2. Marin Belei (Caraș-Severin) 86,6, 3. Ion Cocuț (Brașov) 89,5. **Fond — ștafetă — băieți 3x5 km: 1. Brașov (A. Perciog, I. Sabo și V. Costea) 54,03,** 2. Suceava 55,43, 3. Prahova 57,32, 4. Brașov II 59,25, 5. Suceava II 62,15; **fete, 3x3 km: 1. Brașov (Lucia Benga, Elena Țeposu și Elena Tișcă) 39,17,** 2. Prahova 43,03, 3. Suceava I 44,29, 4. Brașov II 45,34, 5. Suceava II 49,15.

Trofeul **„Cupa U.G.S.R." a revenit schiorilor din Brașov.** Pe locurile următoare s-au clasat reprezentanții județelor Prahova și Suceava.

Radu TIMOFTE

ȘAH

MIHAI ȘUBĂ ȘI MARGARETA JUNCU
ȘI-AU PĂSTRAT TITLURILE DE CAMPIONI UNIVERSITARI

Timp de zece zile, în marea sală a Casei de cultură din Sinaia, s-a desfășurat cea de a 16-a ediție a campionatelor naționale universitare de șah.

Întrecerile au prilejuit, și de această dată, o luptă interesantă, de un bun nivel tehnic. După cum se știe, competiția masculină a fost organizată după un sistem nou, cu două grupe valorice. Din prima au făcut parte numai maeștri, candidați de maestru și jucători de categoria I, turneul căpătînd, astfel un coeficient de forță ridicat (0,500) ceea ce permitea obținerea unei note de maestru (65 la sută — $6^1/_2$ p) sau de candidat maestru (55 la sută — $5^1/_2$ p).

Concursul a fost dominat de maestrul bucureștean **MIHAI ȘUBĂ,** învingător la ultimele două ediții ale competiției. Jucînd constant și energic, el a realizat un scor excelent: **7 puncte, fără înfrîngere.** Mihai Șubă a cîștigat 7 partide și a făcut 3 remize, 2, însă, în ultimele runde cînd avea primul loc asigurat.

Liderul eșichierului nostru universitar are 25 de ani și este student în anul IV la Facultatea de matematică a Universității din București.

Pe locul II s-a clasat **Ioan Biriescu** (Univ. Timișoara) devansat cu $1^1/_2$ p de campion. Al 3-lea a fost **Dorin Bena** (Univ. București) cu $6^1/_2$ p. Cum acesta a participat hors-concours, medalia de bronz i-a revenit lui **Monel Tratatovici** (Poli. București) cu $5^1/_2$ p și un punctaj al coeficienților mai bun decît **Eugen Popescu** (Univ. București). Urmează în clasament: 6—7. **Nicolae Doroftei** (Medicina Iași) și **Aurel Urzică** (Poli. București) 5 p, 8. **Florin Isăchievici** (Medicina Iași) $4^1/_2$ p, **Paul Teodorescu** (Univ. Brașov) 4 p, **Bela Fazekaș** (Medicina Cluj) $2^1/_2$ p, **Alexandru Prundeanu** (Medicina Cluj) 1 p.

Competiția feminină s-a disputat după sistem elvețian pe distanța a zece runde.

Campioana de anul trecut, **MARGARETA JUNCU** (Univ. Cluj) **a obținut rezultatul maxim, cîștigînd toate cele 10 partide susținute!**

Au urmat-o în clasament: **Anca Gheorghe** (Univ. Brașov) 7 p și **Florica Niculescu** (Univ. Timișoara) $6^1/_2$ p.

MARGINALII

LA TURNEUL DE PREGĂTIRE AL ECHIPEI NAȚIONALE

fotbal

CREȘTEREA CAPACITĂȚII OFENSIVE, PREOCUPARE CARE NU TREBUIE SLĂBITĂ

Fără îndoială, cele aproape trei săptămîni în care „tricolorii" și-au desfășurat pregătirile pentru viitorul sezon internațional pe terenuri din sudul Franței și din Spania (interval în care au susținut și trei meciuri de verificare în compania unor echipe-partener de o certă valoare) au fost utile pentru **Valentin Stănescu** și secundul său **Robert Cosmoc**, în perspectiva muncii lor din acest an.

Cei doi antrenori au avut „sub ochi", pentru prima oară, pe o mai lungă perioadă de timp întregul lot, putînd astfel verifica zi de zi **comportarea jucătorilor, capacitatea fiecărui component al lotului de a răspunde solicitărilor, pe toate planurile**, pe acest „nou drum" al reprezentativei noastre. Cîmpurile de antrenament și de joc au corespuns deziderutului de a se situa **deasupra condițiilor ce s-ar fi putut oferi în această perioadă a anului în țară**, chiar dacă acest februarie a fost mai blînd decît de obicei. Partenerii de întrecere (două echipe fruntașe ale clasamentului francez și spaniol și apoi o selecționată de prima ligă spaniolă, aflate în formă, datorită faptului că în aceste țări campionatul este în plină desfășurare) i-au solicitat pe selecționabili **mai mult decît ar fi putut-o face obișnuiții sparing-parteneri din țară**. (În această ordine de idei, credem că s-a făcut bine alegîndu-se două țări europene, cu fotbal bine cotat, și nu o țară africană, de exemplu, sau din Orientul Apropiat, pentru că în acest al doilea caz — solicitările tehnico-tactice la care ar fi fost supusă echipa ar fi fost mai mici și deci mai puțin concludente.)

Am urmărit îndeaproape întregul program de antrenamente al lotului în acest interval.

Jucătorii au lucrat cu tragere de inimă și — grație modului în care antrenorii s-au priceput să alcătuiască lecțiile, ca atractivitate și gradare a efortului — **pe fondul bunei pregătiri fizice cu care selecționabilii au venit de la cluburi s-au putut planta noi acumulări, evidențiate de controlul medical** al dr. Dumitru Tomescu. Așa încît, sub acest aspect, beneficiile turneului sînt de necontestat iar înșiși jucătorii s-au declarat satisfăcuți de... bilanțul individual și de ansamblu la acest capitol al „bugetului general de pregătire" (opinia lui Sătmăreanu, Iordănescu, de exemplu).

Trecînd la un al doilea mare obiectiv al turneului, acela de a servi lui Valentin Stănescu ca **prim criteriu de orientare în privința unei formule de echipă**, reținem declarația noului responsabil tehnic al naționalei, după care — în lumina comportării din aceste trei meciuri și a jocului-școală cu echipa de tineret a lui F. C. Sevilla — se poate spune că **se conturează un nucleu de 7—8 titulari ai echipei care**, în această primăvară, va reînnoda firul întrecerii pentru calificare, în preliminariile campionatului mondial.

Desigur însă, din acest punct de vedere, lucrurile sînt strîns legate și **de cel de-al treilea obiectiv al turneului, punerea în aplicare a unui sistem de joc care să reprezinte un progres față de cel anterior al „tricolorilor", în sensul unei mai rapide traversări a mijlocului terenului și a asigurării unei capacități ofensive sporite.** (Este vorba, după cum oricine își poate da ușor seama, de găsirea acelor oameni, a acelei așezări a lor în ansamblul echipei, care să asigure transpunerea cît mai bună în cîmpul de joc a ideilor tactice ale antrenorului.)

Or, din acest punct de vedere, jocul **la mijlocul terenului** și în **momentele de atac** (în sensul curent al cuvîntului) este încă larg perfectibil. Și cînd spunem acest lucru, ne gîndim atît la **completarea lotului cu noi elemente** cît și la **o mai bună însușire de către jucători a manierei de acțiune ce li se pretinde.**

În această ordine de idei, ne vom referi mai întîi la jocul de la Nîmes unde echipa noastră a comis o greșeală — tipică, poate, unei formații care vrea „să facă totul dintr-o dată" — care a costat-o: acceptînd că **jocul la mijloc nu mai trebuie prelungit, întîrziat**, jucătorii noștri au înțeles însă această normă în mod denaturat și au căzut într-o extremă la fel de nedorită, aruncînd repede toate mingile înainte, cu rost sau fără rost, cu adresă sau fără adresă. Eroarea a fost înlăturată în bună măsură, în jocurile următoare, la Barcelona și mai ales la Sevilla, jocul echipei în această zonă a terenului ajungînd să cunoască reale îmbunătățiri.

Din fericire, pentru linia de mijloc în formula 4—3—3, spre care se pare, după acest turneu, că se îndreaptă preferințele lui Valentin Stănescu, **nu există dificultăți de selecție**, cel puțin deocamdată. În turneul franco-spaniol au fost folosiți la mijloc **Dumitru, Dinu, Dobrin, Beldeanu, Dembrovschi, Bölöni**, ca să nu mai spunem că, dintre jucătorii de valoare existenți în țară, sînt și alții la care, la nevoie, în cazul folosirii unora din cei de mai sus în alt post (**Dinu** în linia de fund, **Dobrin** în atac) s-ar putea încă apela într-un viitor mai apropiat sau mai îndepărtat. Oricum însă, și noi credem că unul din cîștigurile acestui turneu, sub raportul fondului permanent de jucători ai lotului național, este **Beldeanu** care — așa cum l-am văzut la Barcelona și Sevilla — poate aspira în acest an la primul său tricou național.

Se poate vorbi la fel și despre **Troi** și cu această afirmație trecem la cîteva considerații asupra liniei de atac, în legătură cu care discuția poate fi mai largă. **Dacă acest turneu ne-a dat, se pare, o extremă** (toate afirmațiile noastre se referă numai la ceea ce au arătat cele trei jocuri urmărite; nimic nu ne poate îndreptăți să credem în formule imuabile pînă la primele meciuri ale naționalei!), **problema jucătorilor în continuare, de la dreapta la stînga atacului, rămîne mai departe în căutarea celor mai bune soluții. Dumitrache**, așa cum mai spuneam într-un comentariu transmis telefonic, a corespuns într-o bună măsură, fiind prezent la toate cele trei goluri înscrise de echipă (la Barcelona, atît **Troi** cît și **Iordănescu**, au marcat din pasa sa; la Sevilla el l-a bătut pe **Paco**). Nu pare însă, la această oră, atît de puternic încît să susțină **singur** sarcina de prim ordin a vîrfului de atac al echipei naționale, mai ales dacă ne gîndim în fața cărui gen de adversari (ca manieră de joc) trebuie să lupte în acest an, știut fiind cît de masivi, atletici, dîrzi, sînt fundașii centrali sovietici, albanezi și ai echipei R. D. Germane. Și atunci, **Dumitrache trebuie susținut mai intens acolo, în vîrful atacului**, în ciocnirile dure cu apărătorii.

Rezultă de aici că va trebui, poate, să se adopte un 4—2—4, adică să se joace **cu două vîrfuri**? În acest caz, poate că **Iordănescu** ar putea alcătui un bun **cuplu de combinație** cu **Dumitrache** și că pentru aripa stîngă am putea chema un jucător mai **„pe profil"**... Sau poate că se va ajunge la formula **Dumitrache — Dobrin**... Sau, actuala listă nefiind limitativă, poate că **Neagu** sau **Roznai** pot aștepta să intre și ei în discuție. În cazul însă cînd Valentin Stănescu nu se gîndește să joace cu două vîrfuri, ne este greu să credem — judecînd, repetăm, numai după cele văzute în turneul recent încheiat — că **Dumitrache**, singur, ar putea face față integral solicitărilor aspre și de durată ale sezonului. Rezultă, prin urmare, că în ceea ce privește componența și jocul efectiv al celor 3 (sau 4!) din față, turneul din Franța și Spania n-a adus destule clarificări, atrăgîndu-ne atenția că rămîne domeniul care cere, în continuare, cel mai acut, **reflecții, cîntărire serioasă a soluțiilor și muncă serioasă.**

De altfel, dacă ne gîndim bine, problema era deschisă mai de mult, pentru că și la (s-o numim așa) vechea echipă națională, fișele de observație relevă că, de-a lungul anilor, aici s-au înregistrat cele mai multe căutări, s-au încercat cele mai multe soluții.

Creșterea capacității ofensive a echipei noastre naționale, pentru realizarea unui necesar echilibru valoric și de randament între toate compartimentele sale, iată o temă care se înscrie cu litere apăsate pe agenda echipei la capătul acestui turneu de pregătire și pe care responsabilii lotului și colaboratorii lor, antrenorii de Divizia A, ceilalți tehnicieni ai federației, o pot rezolva, împreună cu jucătorii, printr-o muncă perseverentă, curajoasă, pătrunsă de spirit creator și inovator, de exigență și înaltă răspundere.

Radu **URZICEANU**

În meci amical internațional

POLITEHNICA IAȘI — S. C. KARL MARX STADT (R. D. G.) 2-0 (0-0)

IAȘI, 25 (prin telefon). Studenții ieșeni au jucat combinativ în prima repriză, dar, fără a concretiza, cu toate că au beneficiat de o serie întreagă de ocazii de gol.

În repriza a doua, jocul se înviorează, ieșenii reușesc acțiuni spectaculoase și înscriu în min. 75 prin Dănilă și 78 prin Lupulescu.

De remarcat că Marica a ratat, în min. 62, o lovitură de la 11 m., iar portarul Pop a salvat un gol ca și făcut, în min. 85.

D. DIACONESCU — coresp. jud.

SETEA DE VIRFURI

O veche zicală din patria fotbalului spune, in termeni foarte comerciali, că **„un mijlocaș valorează cît cinci fundași, iar un înaintaș — cît cinci mijlocași".**

De această zicală mi-am adus aminte în ziua în care Argentina a reușit, după cît se pare, performanța deceniului, învingîndu-l pe Helmut Schön la el acasă. Motivul acestei aduceri aminte e limpede: ceea ce a determinat, la urma urmelor, înfrîngerea echipei vest-germane a fost absența lui Gerd Müller, cel mai prompt pontator de goluri din ultimii ani.

Pentru nimeni nu e un secret faptul că **astăzi o echipă depinde în primul rînd de forța vîrfului său de atac**, așa cum și echipele W.M.-ului — nimic nou sub soare! — au depins de forța **forward**-ului, personificat atît de bine de faimosul Ted Drake al Arsenalului 1930.

Dezvoltînd puțin ideea, am putea formula o variantă nouă la o zicală foarte veche: **„Spune-mi ce vîrf de atac ai, ca să știu cine ești".**

În fond, astăzi, în Europa, există două echipe care se recomandă în mod expres prin vîrful lor de atac: Ajax, prin Cruyff, și Bayern München, prin Gerd Müller. Aceste două echipe sînt, de altfel, singurele care ar putea relua, în fapt, formula vechii legende cu David și Goliath, aducîndu-i în arenă doar pe Cruyff și Müller, pentru a-și tranșa (mai rapid) rivalitatea în fața spectatorilor, a celorlalți nouă jucători de cîmp și a portarilor.

Problema vîrfului de atac revine cu putere de obsesie. Ieri, la redacție, cîteva telefoane rapidiste reclamau includerea lui Neagu în lot, după „tripla" algeriană. Aceste recomandări nu fac decît să sublinieze setea de vîrfuri din fotbalul nostru, în care o simplă licărire a unuia dintre jucătorii pînă ieri huliți se transformă, imediat, într-o soluție.

Fotbalul nostru e destul de bogat în „jucători de legătură", adică în oameni de mijlocul terenului. În schimb, acolo, în față, unde crampoanele fundașilor adverși calcă iarba precum talpa lui Atila, e secetă mare. O secetă atît de mare, încît s-a resimțit pînă și nevoia calificării rapide, „la locul de muncă", a unui vîrf nou, Troi, în primul rînd pentru că fost metalurgist, a semnat fără ezitare angajamentul de a se arunca în foc.

De ce oare e atît de mic numărul vîrfurilor în fotbalul nostru? Bineînțeles că problema depășește cadrul soccerului românesc. În anul de grație 1973 sînt foarte puțini curajoșii care să sfideze redutele fotbalului zis modern. Gerd e unul dintre cei puțini care izbește fără să-și pună problema unei eventuale „lovituri sub centură". Cruyff e mai viclean, împingînd destui cai troieni în curtea apărării adverse. Toate celelalte vîrfuri scad în valoare.

La noi, vîrful mult visat a fost Dumitrache. De altfel, 1969 și 1970 au fost singurii ani în care echipa națională se putea recomanda cu vîrful său de atac.

Care să fie explicația?

Lipsa de curaj a tinerilor atacanți nu acoperă ideea. Poate că ar fi mai bine să ne gîndim mai curînd la faptul că antrenorii copiilor sînt tentați de succesul facil al prezentării unor premianți precoci la materia îndemînării tehnice, din care se selecționează, pînă la urmă, nenumărații... jucători de legătură.

A sosit momentul bătăliei totale pentru vîrfuri. Astăzi, în fotbalul românesc, un vîrf valorează cît zece jucători de mijloc. Dacă vreți, e expresia aplicată a teoriei utilității finale...

Ioan **CHIRILĂ**

SE APROPIE RETURUL...

FARUL — F. C. PETROLUL PLOIEȘTI 1—1 (1—0). Partidă utilă pentru verificarea celor două loturi și pentru cristalizarea formațiilor cu care Farul și Petrolul vor evolua în campionat. Din păcate, întîlnirea a fost săracă în faze spectaculoase. Scorul ilustrează raportul de forțe. În prima repriză Farul a atacat mai mult (a marcat Caraman, în min. 7). În a doua repriză ploieștenii au dominat ușor, pînă la egalare (Ion Constantin, în min. 76). O impresie bună au lăsat Antonescu, Negoescu, Caraman și Nistor (Farul), Ion Constantin, N. Ionescu și Mierluț (Petrolul). Ambele echipe au rulat întregul efectiv de jucători. **(L. BRUCKNER** — coresp.).

Fază din meciul St. Roșu — Politehnica Timișoara
Foto: L. ADORJAN

U.T.A. — C.S.M. REȘIȚA 0—0. Arădenii, deși au dominat mai mult, nu au reușit să fructifice nici una din ocaziile favorabile avute. Reșițenii au dat o replică viguroasă, s-au apărat organizat și au contraatacat uneori periculos. Iată și formațiile care au jucat:

U.T.A.: **Vidac** (Filip) — **Birău** (Schepp), **Pîrvu, Pojoni, Popovici** — **Domide, Petescu, Broșovschi — Condruc** (Cura, Butaș), **Kun II, Dima.**

C.S.M.: **Gornea — Rădulescu** (Kafka), **Georgevici, Kiss, Gașpar — Pușcaș, Grozăvescu — Atodiresei, Neagu Nestorovici, Florea. (ȘT. IACOB** — coresp. județean).

STEAGUL ROȘU BRAȘOV — POLITEHNICA TIMIȘOARA 1—1 (0—0). Un foarte bun joc de pregătire pentru ambele echipe, în care condiția fizică a ieșit din nou în evidență. Cele două goluri ale întîlnirii au fost înscrise, în ordine, de Paraschivescu (min. 49), pentru brașoveni, respectiv Bojin (min. 84) pentru timișoreni. În acest joc, Steagul roșu a aliniat formația: **Albu — Anghelini** (Ivăncescu), **Pescaru** (Jenei), **Alecu, Rusu — Balint, Șerbănoiu** (Pescaru) — **Gherghelі, Cadar, Györfi, Zotincă** (Paraschivescu). **(E. BOGDAN** — coresp.).

F. C. BIHOR — JIUL PETROȘANI 1—0 (1—0). Ninsoarea abundentă a solicitat un efort în plus componenților celor două echipe. Orădenii au deschis scorul în min. 5. prin Bedea, și au continuat să aibă mai mult timp inițiativa. Astfel, în min. 18 și 28, Colnic și, respectiv, Tamaș au trimis balonul în bară. După pauză, aspectul jocului nu se schimbă. În min. 90, Stoian (Jiul) a fost faultat în careu și lovitura de la 11 m. a fost executată defectuos de Urmeș, care a trimis balonul peste poartă. Jiul: **Marincan — Georgescu, Tonca, Stocker, Gruber** (min. 46: Dodu) — **Al. Naghi, Libardi** (min. 46: Urmeș) — **Stan Gabriel, Stoian, Roznai, Naidin. (I. GHIȘA** — coresp. județean).

C.S.M. SIBIU — „U" CLUJ 2—3 (0—2). Aproape 5 000 de spectatori au asistat la acest joc, disputat pe stadionul Voința din localitate. Partida s-a caracterizat printr-un joc de bună calitate, cu schimburi de mingi rapide și pase precise. Antrenorul Șt. Onisie s-a declarat mulțumit de evoluția echipei sale. Golurile clujenilor au fost înscrise de Munteanu (min. 35 și 62) și Sudi (min. 38). Pentru sibieni au marcat Gabel (min. 52) și Floarea (min. 73). În acest joc „U" Cluj a aliniat echipa: **Totoianu** (Lăzăreanu) — **Crețu, Pexa** (Mihăilă), **Solomon, Mihăilă** (Cîmpeanu) — **Anca, Sudi** (F. Lazăr) — **Uifăleanu, Munteanu, Barbu** (Soo), **Lică. (I. IONESCU** — coresp. județean).

UNIVERSITATEA CRAIOVA — METALUL BUCUREȘTI 4—1 (2—0). Duminică dimineață, stadionul Central din Craiova a găzduit, în prezența a 8 000 de spectatori, partida amicală dintre studenții craioveni și metalurgiștii bucureșteni. După un joc foarte bun, cu multe faze de poartă, victoria a revenit craiovenilor, cu scorul de 4—1. Metalul a opus o dîrză rezistență mai valorosului său adversar, fiindu-i un bun partener de joc. Cele cinci goluri ale întîlnirii au fost înscrise de Oblemenco (din 11 m.), Țarălungă, Pană și Marcu pentru studenți, respectiv Georgescu (din 11 m.) pentru bucureșteni. În acest joc, Universitatea a aliniat echipa: **Oprea** (Manta) — **Niculescu, Bădin, Kiș** (Caramihai), **Velea — Strîmbeanu** (Ivan), **Mincioagă** (Bondrea) — **Țarălungă** (Niță), **Pană, Oblemenco** (Bălan), **Marcu. (V. POPOVICI** — coresp.).

GLORIA BISTRIȚA — MINERUL BAIA MARE 5—1 (2—0). Joc foarte bun al echipei bistrițene, care a reușit să învingă valoroasa formație din Baia Mare. Excelent s-a comportat în acest joc jucătorul **Ciocan**, care a înscris patru goluri, al cincilea fiind opera lui **Victor**. Pentru oaspeți a înscris Radu. **(I. TOMA** —corespondent)

PROGRESUL BRĂILA — POLITEHNICA GALAȚI 3—0 (2—0). Un reușit joc de verificare a ambelor echipe. Gazdele au dat dovadă de mai multă eficacitate, reușind să înscrie prin **Traian** (min. 35, 41 și 61). **(I. BALTAG**—coresp.)

CHIMIA RM. VÎLCEA — METALURGISTUL CUGIR 2—0 (2—0). În ciuda faptului că terenul a fost acoperit cu zăpadă, cele două echipe au dat dovadă de o bună pregătire fizică. Golurile învingătorilor au fost opera lui **Tifirel** (min. 13) și **Pintilie** (min. 27, din lov. de la 11 m). De remarcat că oaspeții au un nou antrenor: Traian Iordache. **(P. GIORNOIU**—coresp.)

DELTA TULCEA — CONSTRUCTORUL GALAȚI 0—2 (0—1). Meciul a fost de bună factură tehnică. Oaspeții au jucat mai bine, cîștigînd prin punctele înscrise de **Adamache** (min. 23) și **Stoleru** (min. 70). **(Pavel PEANĂ**—coresp. jud.)

GLORIA BUZĂU — OLIMPIA RM. SĂRAT 5—1 (3—0). Superioritate evidentă a echipei buzoiene. Din nou linia ofensivă a fost compartimentul cel mai bun, în special în prima repriză. Au marcat: **Dobre 3, Stan** și **Cramer** pentru gazde, respectiv **Nedelcu. (C. TEODORESCU**—coresp.)

OLIMPIA SATU MARE — A.S.A. TG. MUREȘ (tineret) 2—1 (0—1). Joc frumos, victorie meritată a gazdelor. Au înscris: **Knoblau** (min. 51) și **Bocșa** (min. 82, din lov. de la 11 m). Pentru oaspeți a marcat **Nan** (min. 43). **(Ștefan VIDA** — coresp. jud.)

C.F.R. TIMIȘOARA — MINERUL MOLDOVA NOUĂ 3—1 (1—1). Au marcat: **Periatu** (min. 15), **Erdei** (min. 77), **Chimiuc** (min. 84), respectiv, **Nestorovici II** (min. 18).

ELECTROMOTOR TIMIȘOARA — UTA (tineret) 0—0.

U. M. TIMIȘOARA — VULTURII TEXTILA LUGOJ 1—0 (0—0).

CORVINUL HUNEDOARA — CONSTRUCTORUL HUNEDOARA 5—0 (1—0). Au înscris: **Goia 2, Munteanu, Cojocaru** și **Ștefănescu. (I. VLAD** — coresp. jud.)

DINAMO — ȘOIMII TAROM 2—0 (1—0). Ieri dimineață, pe terenul de zgură din parcul sportiv Dinamo, formația gazdă a susținut un nou meci de verificare, în compania divizionarei C, Șoimii Tarom. Partida a plăcut îndeosebi pentru angajamentul jucătorilor celor două echipe. O formă deosebită a manifestat, în acest joc, ca de altfel în toate partidele de verificare de pînă acum ale echipei sale, **Radu Nunweiller**, autor și al celor două goluri ale întîlnirii. Dinamo a aliniat următoarea formație: **Rămureanu** (Cavai) — **Cheran** (Cosma), **Sătmăreanu II, S. Gabriel** (Dobrău), **P. Nicolae** (S. Gabriel) — **Moldovan, Dobrău** (Custov), **Nunweiller — Sălceanu, D. Popescu, Fl. Dumitrescu.** A arbitrat, foarte bine, Gh. Limona. **(M. I.).**

A.S.A. TG. MUREȘ — INDUSTRIA SÎRMEI C. TURZII 4—1 (2—1). Joc interesant, cu toate că terenul a fost desfundat. Localnicii s-au arătat a fi bine pregătiți fizic. Cele cinci goluri ale întîlnirii au fost înscrise de Mureșan (2), Naghi și Caniaro pentru A. S. Armata, respectiv Demeter. În acest joc, A. S. Armata a întrebuințat următoarea formație: **Solyom** (Nagel) — **Szöllösi, Kiss, Ispir, Czako — Varodi, Orza** (Sultănoiu) — **Caniaro, Naghi, Mureșan, Fazecaș. (I. PĂUȘ** — coresp.).

PRIMĂVARA SPORTIVĂ A LUAT UN START IMPETUOS

(Urmare din pag. 1)

Fiind competiția cu adeziunea cea mai largă în rîndurile tineretului, organizatorii au împărțit participanții în zece categorii de vîrstă, stabilind trasee adecvate.

Organizarea excelentă a făcut ca această amplă manifestare cu caracter de masă să se bucure de succes, să reînnoade tradiția alergărilor atletice la Constanța.

Iată cîștigătorii:

COPII. **500 m, fete:** Valeria Isofache; **600 m. băieți:** Valeriu Stancu; JUNIORI, **600 m, fete:** Iuliana Engi; **800 m. fete:** Fănica Marin; **1 000 m fete:** Elena Chirilă; **1 000 m. băieți:** Ion Iancu; **1 500 m. băieți:** Liviu Smeu; **2 000 m. băieți:** Nicolae Trandafir; SENIORI. **1 000 m feminin:** Adriana Vasile; **3 000 m. masculin:** Lazăr Pavel.

FESTIVALUL CROSURILOR DE PRIMĂVARĂ A ÎNCEPUT

Peste 1 800 participanți au fost prezenți, în piața Palatului Culturii din Iași, la deschiderea Festivalului crosurilor din această primăvară.

În organizarea C.J.E.F.S. Iași, a Consiliului județean al sindicatelor și a Comitetului județean U.T.C., au avut loc primele întreceri. Fetele (circa 800) au concurat pe un traseu de 1 200 m, ieșind în evidență buna pregătire a elevelor de la Liceul pedagogic de educatoare.

REZULTATE: 1. Viorica Vlădeanu (Liceul pedagogic de educatoare), 2. Lucica Todicu (Liceul pedagogic de educatoare), 3. Viorica Hăulică (Liceul pedagogic de educatoare).

La băieți, au luat startul peste 1000 de tineri. În final au fost consemnate următoarele rezultate: 1. Grigore Ursanu (Liceul Pedagogic), 2. Vasile Cristea (Liceul nr. 2), 3. Mihai Crauciuc (Liceul Pedagogic).

Cupa pentru cea mai bună mobilizare, atribuită de Comitetul județean U.T.C., a revenit Școlii profesionale de transporturi.

D. DIACONESCU — coresp.

ÎN GRĂDINA PUBLICĂ ȘI PE FALEZĂ...

Întrecerile care au polarizat duminică atenția tineretului gălățean au fost cele două crosuri dotate simbolic cu „Cupa Mărțișorului", la care au participat peste 2 500 de concurenți.

Pe aleile din Grădina publică s-au întrecut 300 de fete din întreprinderile textile ale orașului. Iată cîștigătoarele: **Tudorița Ernei** (Filatura A), **Stelița Dolea** (Țesătorie), **Olimpia Cristov** (Filatura B II) și **Elena Cindră** (Filatura B I).

Faleza de pe malul Dunării a găzduit disputele avansaților. Cursele au fost dominate de către elevele și elevii de la Grupul școlar și Liceul industrial de construcții de mașini. Pe primele locuri s-au clasat: **Vasilica Cioroiu** (Lic. 4), **Ecaterina Perianu, Ionica Iordache** (ambele de la Lic. industrial de construcții de mașini), **Otelo Gleiber, Gheorghe Stoica** (ambii de la Grupul școlar) și **Gheorghe Pinzaru** (Lic. industrial de construcții de mașini).

A fost o zi frumoasă pentru activitatea sportivă de masă. Sperăm că în săptămînile viitoare vor urma alte și alte întreceri asemănătoare la care vor participa și mai mulți tineri din orașul dunărean.

T. SIRIOPOL — coresp. județean

200 DE CONCURENȚI LA ETAPA JUDEȚEANĂ A „SĂNIUȚEI DE ARGINT"

SINAIA (prin telefon). Pe drumul vechi al Cotei 1400 — pe un teren măsurînd 1200 de metri lungime, cu 5 viraje — s-a disputat etapa județeană a „Săniuței de argint". Organizată de Comitetul județean Prahova al U.T.C. și Consiliul județean al organizației pionierilor, în colaborare cu Schi-bob-club Sinaia, competiția a reunit la start aproape 2 000 de concurenți, calificați la etapele anterioare. Pîrtia s-a prezentat în condiții foarte bune, datorită preocupării organizatorilor.

De remarcat faptul că ocupanții primelor locuri sînt localnici, elevi ai Școlii generale Sinaia-Izvor, antrenați de profesorul **Aurel Soroceanu.** De altfel, echipajele antrenate de el s-au clasat pe primul loc în etapa pe țară a „Săniuței de argint" de anul trecut.

Rezultate: U.T.C.-iști — **băieți** 1 **I. Cojocaru** (Sinaia), 2 **N. Popescu** (Valea Călugărească), 3 **V. Stelian** (Plopeni); **fete:** 1 **Elena Stan** (Sinaia), 2 **Claudia Ionescu** (Sinaia), 3 **Elena Sandru** (Sinaia); **pionieri:** 1 **G. Vișean** (Sinaia), 2 **L. Ciobanu** (Telega), 3 **I. Dușu** (Mineciu); **pioniere:** 1 **Iolanda Iordache** (Sinaia), 2 **Aurora Grigore** (Posești), 3 **Viorica Cosmineanu** (Telega).

G. IRIMINOIU

„CROSUL ANOTIMPURILOR", ÎN JUDEȚUL OLT

Duminică, în mai multe localități din județul Olt, la **Drăgănești, Caracal, Corabia, Balș** și, bineînțeles, **Slatina**, a avut loc o mare manifestare de masă, etapa de iarnă a **„Crosului anotimpurilor"**. Aproape 8 000 de tineri din școli, întreprinderi, unități agricole s-au întrecut în pasionante alergări pe teren variat.

La Slatina, de exemplu, **„Crosul anotimpurilor"** a constituit o adevărată sărbătoare sportivă. Peste 2 000 de participanți, începînd de la cei mai mici, elevi în clasele V—VI, și pînă la seniori, au ținut să-și măsoare forțele în cursele de cros disputate pe străzile orașului. Încolonați și cu o fanfară în frunte, ei au defilat înainte de a lua startul pe principalele artere ale Slatinei. Întrecerile propriu-zise au fost interesante, și la unele categorii de alergări, cîștigătorii au fost deciși abia pe linia de sosire.

Iată-i pe cei mai buni crosiști din Slatina: **la copii — Al. Făcălie** (Șc. gen. 3) și **Didina Toroipan** (Șc. gen. 2); **la juniori II — Marin Desta** (Lic. metalurgic) și **Elena Pițigoi** (Lic. construcții); **la juniori I — Lucian Stoiculescu** (Lic. agricol) și **Iuliana Ionașcu** (Lic. „Radu Greceanu"); **la seniori — Vasile Ursanu** (A.S. Slatina) și **Ana Șugubățu** (Lic. agricol).

I. CONSTANTINESCU, coresp.

O DUMINICĂ SPORTIVĂ — LA FIECARE SFÎRȘIT DE SĂPTĂMÎNĂ

Scurt interviu telefonic cu prof. **Haralambie Ionescu**, președintele C.J.E.F.S. Teleorman.

— Ce activități de masă ați organizat astăzi, în județul dumneavoastră?

— Foarte multe. La Alexandria, de pildă, s-a desfășurat „Duminica primăverii", care a cuprins primele alergări de cros din acest an și „Cupa Mugurelui", la șah și tenis de masă.

— Cum au fost primite ele de tineret?

— Cu mult entuziasm. Din primele ore ale dimineții sute de participanți s-au îndreptat spre locurile de start ale „Crosului mărțișorului". Pînă la urmă s-au adunat peste 1 200 de elevi, însoțiți de directori de școli, diriginți de clasă, îndrumători U.T.C., comandanți de detașamente și unități pionierești și — bineînțeles — TOȚI profesorii de educație fizică din oraș.

— Cine au fost cei mai buni?

— Înainte de a-i face cunoscuți pe învingători, permiteți-ne să vă comunic un amănunt privind alcătuirea clasamentelor. Astfel, s-a acordat un număr de puncte pentru cea mai bună mobilizare, ținîndu-se cont de **raportul dintre participanți și numărul total al elevilor aflați în cataloage.** La ele s-au adăugat punctele efective acordate primelor șase locuri.

„Crosul mărțișorului" a revenit Liceului nr. 1 (245 p), urmat de Liceul nr. 2 (210) și Liceul agricol (110).

— Cum s-a desfășurat „Cupa Mugurelui"?

— La tenis de masă, după două tururi eliminatorii s-au jucat turneele finale, cîștigate de Camelia Matei și Darvinel Voicu (ambii de la Școala generală nr. 6). În întrecerile șahiștilor au învins Lenuța Ivan (Șc. gen. 5) și Mircea Olteanu (Șc. gen. 3).

— Acțiuni asemănătoare au avut loc și în alte orașe ale județului?

— Bineînțeles. La Roșiori s-au înregistrat 630 participanți la cros, iar la Zimnicea, 340.

— Ce vă propuneți pentru viitor?

— Să facem la fiecare sfîrșit de săptămînă o duminică sportivă.

— Succes!

BALCANIADA DE SCHI

(Urmare din pag. 1)

midabil. Mai erau aproximativ 1 000 de metri pînă la predarea ștafetei și Tașcov se apropia amenințător de Gîrniță. Reprezentantul nostru a găsit, însă, resurse nebănuite, a avut un finiș bun și a reușit să schimbe primul ștafeta. Pe ultimii 10 km ai parcursului, am asistat la o luptă dramatică între **Gheorghe Voicu** și **Petar Pankov.** Românul a pornit cu un avans de 16 secunde, considerat de toți cei prezenți la cursă ca insuficient pentru realizarea victoriei echipei noastre. **Pankov**, care îl întrecuse pe **Voicu** în proba individuală de 15 km cu 34 de secunde, era considerat mare favorit. Dar, răsturnînd toate pronosticurile, **Gheorghe Voicu** a făcut cea mai bună cursă din cariera sa. După 5 kilometri, Pankov a luat conducerea și se părea că va trece primul linia de sosire, însă Voicu, așa cum am spus, a gîndit foarte bine cursa. El s-a lăsat condus aproximativ 3 000 de metri, iar cînd a văzut că Pankov a slăbit ritmul, a trecut în frunte, în uralele spectatorilor. Experimentatul schior bulgar spera că adversarul său va ceda pe ultimii 7—800 de metri, dar Voicu, odată trecut în față, a accelerat ritmul într-o manieră entuziasmantă, astfel că Pankov a început să piardă vizibil teren. Pe ultimii 500 de metri Voicu zboară parcă spre sosire, realizînd în acest mod cea de a doua victorie a unei ștafete românești din istoria Balcaniadelor.

Pentru splendida lor victorie, sportivii noștri merită toată lauda. Sperăm ca fondiștii români să confirme și în competițiile viitoare progresele realizate.

★

Dacă schiorii fondiști s-au comportat din nou excelent, confirmînd în proba de ștafetă rezultatele primei zile de concurs „alpinii" ne-au dezamăgit și în ziua a doua, ratînd cele trei titluri ale cursei de slalom special. După prima manșă a seniorilor, în care Cristea, Vulpe și Munteanu se aflau pe locurile 1, 2 și 3, miile de spectatori, aflați de o parte și de alta a pîrtiei, erau convinși că ne vom lua revanșa după cursa de slalom uriaș. Dar, în manșa a doua, iugoslavul Kavcic, cîștigătorul „uriașului", a realizat o coborîre senzațională, care l-a instalat pe locul 1 și, în ciuda eforturilor evidente depuse de Cristea și Vulpe, a fost imposibil să fie ajuns și depășit. Munteanu, în precipitarea cu care s-a lansat pe pîrtie, a căzut după primele porți, și a ratat una.

Slalomul a fost lung de 400 m, a avut 175 m diferență de nivel și cîte 60 de porți în fiecare manșă.

La juniori, victoria iugoslavă a fos aproape totală. Coechipierii lui Kavcic au ocupat primele locuri prin Holcl și Polajnek, iar pe locul trei s-a clasat foarte tînărul și talentatul Petar Papanghelov, fiul fostului campion național al Bulgariei cu aproximativ 15 ani în urmă. Cei mai prestigioși concurenți ai acestei categorii de vîrstă, bulgarul Kociov și românul Cavași, care stabiliseră, în ordine, cei mai buni timpi ai primei manșe, au fost descalificați în cea de a doua. Primul pentru „încălcarea" unui fanion, al doilea pentru omiterea unei porți. De altfel, dintre sportivii români numai Szabo s-a clasat pe un loc onorabil — 4 — ceilalți fiind descalificați sau abandonînd. Cursa a fost dură, foarte rapidă, necesitînd viraje și schimbări de ritm în locuri cu înclinație mare.

La fete, schioara iugoslavă Ilka Cerpez imitîndu-l pe colegul său Kavcic, a cîștigat și al doilea titlu balcanic, la o diferență apreciabilă față de reprezentanta României, Nuți Degeratu, și de bulgăroaica Adriana Salceva, clasate în ordine. Trebuie spus că întrecerea fetelor a fost și ea foarte grea, mai ales prin viteza pe care o dezvolta aranjamentul porților, în condițiile unui fond dur de gheață.

Ilka Cerpez (Iugoslavia), dublă campioană balcanică la probele de slalom, junioare.

REZULTATE

Ștafeta 3 × 3 km junioare: 1. **BULGARIA** 39:53 — campioană balcanică (Krasimira Ivanova 13:29, Tatiana Manceva 13:20, Violeta Nicolova 13:04), 2. **România** 40:01 (Cornelia Mitițelu 13:53, Iuliana Pața 13:07, Elena Bâșa 13:01), 3. **Iugoslavia** 41:52 (Martina Rizant 13:49, Gordana Rupe 15:06, Helena Bester 12:57).

Ștafeta 3 × 5 km juniori: 1. **IUGOSLAVIA** 49:38 — campioană balcanică (Jose Solar 17:14, Frank Tajnikar 16:12, Miro Brajnik 16:12), 2. **Bulgaria** 50:53 (Dimităr Hristov 17:13, Emil Barzanov 16:46, Kostadin Cifildjianov 16:54), 3. **România** (Ioan Pelin 18:38, Gheorghe Ionetecu 17:14, Ferencz Foriko 16:28), 4. **Grecia** 77:00.

Ștafeta 3 × 10 km seniori: 1. **ROMÂNIA** 1 h 33:30 — campioană balcanică (Vasile Papuc 31:51, Gheorghe Gîrniță 31:01, Gheorghe Voicu 30:58), 2. **Bulgaria** 1 h 34:18 (Borislav Vajanov 32:52, Liubomir Tașcov 30:12, Petar Pankov 31:14), 3. **Iugoslavia** 1 h 35:55 (Filip Kalan 31:31, Maks Jelenc 32:47, Pavel Dornik 31:37), 4. **Turcia**, 5. **Grecia.**

Slalom special seniori. 1. **MARKO KAVCIC (IUGOSLAVIA)** 91,22 — **campion balcanic**; 2. **D. Cristea (România)** 91,60; 3. **Gh. Vulpe (România)** 91,97; 4. M. Gaspercic (Iugoslavia) 92,28; 5. I. Penev (Bulgaria) 93,11; 6. T. Murat (Turcia) 110,27; 7. A. Kibil (Turcia) 111,83; 8. T. Karadimos (Grecia) 113,05; 9. C. Oztas (Turcia) 113,14; 10. T. Baltoumis (Grecia) 125,30.

Juniori: 1. **ROHAN HOLCL (IUGOSLAVIA) 70,47 — campion balcanic**; 2. A. Polajnek (Iugoslavia) 73,34; 3. P. Papanghelov (Bulgaria) 74,57; 4. **N. Szabo (România)** 74,82; 5. S. Kramarski (Bulgaria) 75,66; 6. T. Alexopoulos (Grecia) 95,64.

Junioare: ILKA CERPEZ (IUGOSLAVIA) 81,76 — campioană balcanică; 2. **Nuți Degeratu (România)** 88,23; 3. Adriana Salceva (Bulgaria) 94,28; 4. **Annemarie Verhazi (România)** 94,61; 5. Penka Totava (Bulgaria) 95,01.

PRONOSPORT

AȘA ARATĂ O VARIANTĂ CU 13 REZULTATE EXACTE LA CONCURSUL NR. 8, ETAPA DIN 25 FEBRUARIE

1. Turcia — Italia (pauză)	2
2. Turcia — Italia (final)	2
3. Ascoli — Cesena (pauză)	x
4. Ascoli — Cesena (final)	1
5. Arezzo — Brindisi	1
6. Bari — Varese	x
7. Reggiana — Catanzaro	1
8. Brescia — Monza	x
9. Como — Catania	x
10. Genoa — Foggia	1
11. Novara — Perugia	1
12. Reggina — Mantova	x
13. Taranto — Lecco	1

Fond de premii: 364 103 lei.

Plata cîștigurilor de la acest concurs se va face astfel: în Capitală de la 2 martie pînă la 11 aprilie 1973, în țară de la 5 martie pînă la 11 aprilie 1973.

În turneul internațional de polo

RAPID S-A CLASAT PE PRIMUL LOC

La bazinul Floreasca din Capitală s-a încheiat turneul internațional de polo. În prima partidă a zilei s-au întîlnit formațiile **Progresul** și **C. S. Școlar.** După o repriză albă, poloiștii de la Progresul și-au dominat net adversarii, cucerind victoria cu **11—1 (0—0, 3—1, 4—0, 4—0),** prin punctele înscrise de : **Cocora** (min. 5,45), **Ganța** (min. 7,34, 8,08 și 19,30), **Munteanu** (min. 10,55 și 11,27), **Arsene** (min. 13,45), **Barabancea** (min. 14,57) și **Pleșca** (min. 15,30, 16,18 și 19,06). Pentru C.S.S. a marcat **Constantinescu** (min. 9,08).

A urmat întîlnirea dintre **Rapid** și **Zwemclub Scaldaris** (Belgia). Superiori sportivilor belgieni, campionii noștri au cîștigat cu **9—3 (4—1, 2—0, 0—1, 3—1).** Golurile au fost marcate de : **Schervan** (min. 1,35 și 2,33), **I. Slăvei** (min. 3,00 8,10 și 9,08), **Olac** (min. 3,17), **Miu** (min. 15.27), **Băjenaru** (min. 18,37 și 19,35) pentru bucureșteni, respectiv **Leemans** (min. 4,30), **Andries** (min. 11,45), **Simons** (min. 17,13).

În partida inaugurală a programului de după-amiază au evoluat echipele **Rapid** și **C.S.S.** De această dată, poloiștii de la C.S.S. au opus o dîrză rezistență sportivilor de la Rapid, care și-au asigurat victoria cu o mare a golurilor înscrise, în special, în repriza a doua. Scor final : **8—6 (1—1, 4—1, 1—1, 2—3)** pentru Rapid. Au marcat pentru învingători : **I. Slăvei** (min. 3,00, 8,25, 19,05), **Bartolomeu** (min. 7,40, 9,50), **Rusu** (min. 9,20, 19,50), **Median** (min. 13,35), respectiv **Mocanu** (min. 2,07, 18,50), **Tomescu** (min. 9,04, 11,58), **Sorescu** (min. 17,03), **Răducanu** (min. 19,20).

În ultimul meci s-au întîlnit Progresul și Zwemclub. După o primă repriză în defavoarea lor, bucureștenii s-au impus în celelalte, adjudecîndu-și victoria cu **7—4 (1—2, 2—1, 2—0, 2—1).** Autorii golurilor : **Mirea** (min. 1,13, 9,23), **Teodorescu** (min. 6,30), **Manea** (min. 11,11), **Gh. Ion** (min. 11,51, 17,00), **Pleșca** (min. 19,20) pentru Progresul, **Simons** (min. 1,48), **Andries** (min. 4,48), **Heyninck** (min. 6,01), **Stappers** (min. 19,13) pentru Zwemclub.

În urma rezultatelor înregistrate, pe primul loc s-a clasat echipa **Rapid** urmată de **Progresul, Zwemclub** și **C. S. Școlar. (Em. F.).**

Voința Cluj — Szpartakusz Budapesta 10-6 și 4-4, la polo

La Cluj, formația locală Voința a susținut două jocuri amicale de polo cu echipa maghiară Szpartakusz Budapesta. În primul meci, scorul a fost favorabil clujenilor cu 10—6 (3—1, 2—2, 2—2, 3—1). Au marcat I. Pop (4), Szilagyi (3), C.Rusu (3) pentru clujeni, respectiv, Kemenyi (3), Györgyi, Albert și Tamas pentru oaspeți. Partida revanșă s-a încheiat la egalitate 4—4 (1—0, 1—2, 1—1, 1—1). Realizatorii golurilor : C. Rusu (2), Gyarfas și Szilagyi pentru Voința, Albrecht (2), Samo și Szeikai pentru Szpartakusz Budapesta. Ambele jocuri au fost arbitrate de clujeanul R. Timoc.

I. POCOL—coresp.

LUPTĂTORII DE LA DINAMO BUCUREȘTI AU REPURTAT SUCCESE ÎN SUEDIA

VĂSTERAS, 25 (prin telefon). — La Hidrosall din localitate a avut loc, simbătă și duminică, un mare turneu internațional de lupte greco-romane la care au participat sportivi fruntași din Finlanda, R. F. a Germaniei, Norvegia, România, Suedia, Ungaria. Țara noastră a fost reprezentată de formația clubului Dinamo București. În această competiție, luptătorii bucureșteni au repurtat frumoase succese, cucerind primul loc la 5 din cele 10 categorii : **Ion Gibu** (cat. semimuscă), **Ion Păun** (cat. pană), **Ion Enache** (cat. semimijlocie), **Nicolae Martinescu** (cat. semigrea) și **Victor Dolipschi** (cat. grea). În clasamentul pe echipe, **Dinamo București** a ocupat locul I. De notat că în meciul final de la cat. pană **Ion Păun,** l-a învins detașat la puncte (8—2) pe fostul campion olimpic, **Jànos Varga** (Ungaria) !

CAMPIONATELE DE ATLETISM INDOOR ALE S.U.A.

NEW YORK, 25 (Agerpres). — La „Madison Square Garden" din New York, în prezența a peste 15 000 de spectatori, s-au desfășurat campionatele de atletism pe teren acoperit ale S.U.A.

Performerul concursului a fost George Woods, medaliat cu argint la Jocurile Olimpice de la Ciudad de Mexico și München, care a stabilit cea mai bună performanță mondială de sală în proba de aruncare a greutății cu rezultatul de 21,27 m. Pe locurile următoare s-au situat Brian Oldfield 20,60 m și Al Feuerbach 20,18 m. Campionul olimpic de la München, Wladislaw Komar (Polonia), a ocupat locul 5 cu 19,12 m. Cu un nou record mondial s-a încheiat și cursa de trei mile, în care victoria a revenit lui Tracy Smith cu timpul de 13:07,2. Pe locul secund s-a clasat irlandezul Neil Cusack — 13:10,6, urmat de Jim Crawford 13:13,4. Proba de săritură cu prăjina a fost cîștigată de cunoscutul recordman Steve Smith 5,38 m, urmat de Dave Roberts și canadianul Bruce Simpson — ambii cu rezultatul de 5,28 m. Campionul suedez Kjell Isaksson a ocupat locul 4 cu 5,18 m. În proba de înălțime, patru concurenți: Dwight Stones, Vladimir Abramov (U.R.S.S.), Chris Dunn și Pat Matzdorf au trecut peste ștacheta înălțată la 2,13 m. Victoria i-a fost atribuită, după baraj, lui Dwight Stones. Atleta poloneză Irina Szewinska a terminat învingătoare în proba de săritură în lungime, cu performanța de 6,25 m, iar Randy Williams a obținut un rezultat bun : 8,13 m în proba similară masculină. Foarte disputată a fost cursa masculină de 60 yarzi, în care victoria a revenit lui Haisley Crawford (Trinidad) cu 6,0. Pe locurile următoare s-au situat Herb Washington și Valeri Borzov (U.R.S.S.), ambii creditați cu timpul de 6,1.

Alte rezultate : **Masculin** : 60 yg. : Rod Milburn 7,0 ; triplusalt : John Craft 16,67 m ; **feminin** : înălțime : Alice Pfaff 1,72 m ; 440 y : Brenda Walsh (Canada) 55,5 (atleta jamaicană Marilyn Neufville s-a clasat pe locul 3 cu 56,2) ; 60 y.g. : Patty Johnson 7,5 ; 60 y : Iris Davis 6,6 (Irena Szevinska a ocupat locul 4 cu 6,8) ; 880 y : Cherryl Toussaint 2:08,8.

sportul în lume

INTERES CRESCÎND ÎN JURUL TURNEULUI GIMNAȘTILOR ROMÂNI ÎN S.U.A.

SYRACUSE (prin telefon, de la trimisul nostru).

Relatam în prima transmisie despre căldura cu care au fost primite la sosirea la New York reprezentativele de gimnastică ale țării noastre, care efectuează un turneu de două săptămîni, la invitația forului de specialitate din S.U.A. Cota interesului se menține la un nivel ridicat, cunoaște chiar un crescendo, o dată cu evoluțiile gimnaștilor români în primele două etape ale itinerarului. Startul turneului a avut loc în sala **Colegiului Pedagogic din East Stroudbourg (statul Pensylvania),** în prezența a 2 500 de spectatori. Exact o optime din totalul populației acestei mici așezări ! Dintre numeroasele atenții ale gazdelor, notăm pe aceea de a fi dedicat în întregime fondul sonor — de peste două ore, al întîlnirii sportive amicale — muzicii românești, piesa de bază constituind-o populara — și pe aceste meleaguri — **„Rapsodia Română".**

Vineri seară, în fața a 3 000 de spectatori, în Sala de sport a liceului din **Liverpool (statul New York)** — oraș satelit din „constelația" urbană Syracuse, situat la aproximativ 300 de mile de marele port de la Atlantic — s-a desfășurat a doua reuniune. Acomodîndu-se, în general, destul de repede cu diferența de 7 ore ale fusului orar, componenții reprezentativelor României au fost în repetate rînduri aplaudați la scenă deschisă pentru evoluțiile lor în compania **selecționatelor de gimnastică ale statului New York** (alcătuite de studenții Universității Cornell). Pentru a face spectacolul sportiv și mai atrăgător s-a hotărît — de comun acord — ca la aparate să concureze cei mai buni trei gimnaști și gimnaste din fiecare reprezentativă, și numai la „liber alese".

Pînă acum, execuțiile cele mai apreciate le-am notat în dreptul numelor : **Alina Goreac, Anca Grigoraș, Nicolae Oprescu** și **Dan Grecu.** Aparate „forte" pentru români au fost : inelele, bara fixă și solul (băieți), paralelele și solul (fete). **O mențiune specială** pentru **campionul nostru la bară fixă, Constantin Petrescu,** care — prin virtuozitatea sa — a declanșat în sală un entuziasm general. Subliniem, totodată, **buna pregătire a partenerilor de întrecere,** care au contribuit în largă măsură la reușita spectacolului. Margaretele și garoafele dăruite în timpul demonstrației fetelor și băieților noștri au confirmat și ele, alături de ropotele de aplauze culese, atenția pe care localnicii o nutresc față de sportivii români, aprecierea față de acești soli ai tineretului sportiv din țara noastră. De altfel, a doua zi presa locală dedica rînduri elogioase acestui eveniment sportiv, echipele române de gimnastică fiind primele reprezentative de țări care vizitează localitatea. Aceleași **dovezi de simpatie și apreciere** le-am constatat și cu ocazia celor două popasuri la hotelurile ce ne-au găzduit, unde am găsit numeroase scrisori și telegrame de bun venit din partea atentelor noastre gazde. Printre ele se află și telegrama d-lui Nelson Rockefeller, guvernatorul statului New York.

Pe agenda turneului figurează acum un alt popas și mai îndepărtat, cel de la **Universitatea Oregon** din **Eugene,** unde va avea loc o „repetiție generală" care va preceda **meciul oficial din 27—28 februarie,** dintre **selecționatele României și S.U.A.,** programat la **Universitatea California** din **Berkeley,** pe coasta Pacificului. Avînd în vedere valoarea echipelor americane (în special a celei feminine, clasată pe locul IV la J.O. de la München), întrecerea se anunță deosebit de utilă și interesantă.

Constantin MACOVEI

IN C. C. E. LA HANDBAL FEMININ

(Urmare din pag. 1)

caj a unei egalități inexistente pe teren au avut-o și cei doi arbitri. Lăsîndu-se influențați de public, ei au avantajat net formația gazdă, dictînd 6 faulturi în atac echipei noastre — în interval de 15 minute — cînd evident nu era așa, validînd handbalistelor din Leipzig goluri înscrise din semicerc și eliminînd jucătoarele timișorence pentru infracțiuni pe care le-au trecut cu vederea echipei gazdă. Nu trebuie, însă, să se înțeleagă din lipsurile remarcate la Universitatea Timișoara că ea a făcut un joc slab. Campioanele noastre au început bine meciul (min. 8 : 3—0 !) și l-au încheiat tot în trombă, înscriind în ultimele 6 minute, de asemenea, 3 goluri consecutive ! „U" Timișoara a întrebuințat în general o tactică bună, de temporizare a jocului, de căutare laborioasă și eficientă a culoarelor de șut favorabile. La începutul reprizei a II-a s-a lăsat copleșită, însă, de supărarea produsă de arbitrajul părtinitor și n-a mai reușit să se impună cu aplombul din prima parte a întîlnirii. Jucătoarele și-au revenit, totuși, spre sfîrșit, cînd datorită manevrelor abile ale **Ibadulinitor** și jocului bun al lui **Metzenrath** și **Popa** au reușit să refacă handicapul de trei goluri (min. 42 : 6—9) și să încheie partida dominîndu-și net adversarele.

S.C. Leipzig a fost surprinsă de jocul bun al formației noastre și n-a putut să-și revină decît cînd a fost... ajutată !

UNIVERSITATEA TIMIȘOARA : Simo, Hristov — Stoicovici, Damian, Metzenrath (2), Popa (2), Gavrilov, Rigo (1), Hrivnak (1), Pîscu și **Ibadula (3).**

S. C. LEIPZIG : Zober — Wegner, Kühn, Junghans (2), Schuchart, Kahnt (2), Starke (3), Braun (1), Helbig (1), Barner și **Koch.**

Au arbitrat Frantisek Rybar și Karol Kypson (ambii din Cehoslovacia).

TURNEUL DE ȘAH DE LA BUDAPESTA

BUDAPESTA, 25 (Agerpres). — Turneul internațional de șah de la Budapesta a continuat cu disputarea partidelor din runda a 10-a. **Maestrul român Victor Ciocîltea (cu piesele albe) a remizat cu Lengyel (Ungaria),** rezultat consemnat și în partidele Hort — Forintos și Hecht — Bilek. Velimirovici a cîștigat la Ribly. Celelalte patru partide ale rundei s-au întrerupt. În clasament continuă să conducă marele maestru sovietic Efim Gheller cu 6,5 puncte și o partidă întreruptă, urmat de Adorian (Ungaria) și Vaganian (U.R.S.S.) — 6 puncte.

PRIMELE MECIURI ÎN „CUPA DAVIS"

BOGOTA, 25 (Agerpres). — La Bogota se desfășoară meciul de tenis dintre echipele Columbiei și Canadei, contînd pentru preliminariile „Cupei Davis" (zona americană). După două zile de întreceri, scorul este favorabil cu 3—0 tenismanilor columbieni care, indiferent de rezultatele ce se vor înregistra în ultimele două partide de simplu, s-au calificat pentru turul următor al competiției. În proba de dublu, cuplul Velasco—Molina a întrecut cu 6—3, 6—3, 6—4 perechea Barsdley—McCormick.

★

În cadrul zonei sud-americane a aceleiași competiții, la Buenos Aires se dispută întîlnirea dintre reprezentativele Argentinei și Ecuadorului. După prima zi, gazdele conduc cu 2—0. Guillermo Vilas l-a învins cu 6—2, 6—3, 6—2 pe Ricardo Icaza, iar Jullan Ganzabal a dispus cu 6—4, 8—6, 6—2 de Miguel Olivera.

NĂSTASE SE CONSOLEAZĂ CU FINALA DE DUBLU

NEW YORK, 25 (Agerpres). — Tenismanul român Ilie Năstase și americanul Clark Graebner s-au calificat în finala probei de dublu din cadrul turneului internațional „indoor" de la Salisbury. În semifinale, Ilie Năstase și Clark Graebner au învins cu 7—6, 6—3 perechea Phil Dent (Australia) — Frew Mc.Millan (Republica Sud Africană). În cealaltă partidă semifinală, cuplul Juan Gisbert (Spania) — Jürgen Fassbender (R. F. a Germaniei) a întrecut cu 6—3, 7—6 perechea Ion Țiriac (România) — Jimmy Connors (S.U.A.)

A început „Turul Sardiniei"

ROMA, 25 (Agerpres). — A început Turul ciclist al Sardiniei. Prima etapă a cursei, desfășurată pe traseul Florența — Livorno, a revenit sportivului belgian Rik van Linden, cronometrat pe distanța de 119 km în 3h 7:12 (medie orară 39,742 km). În același timp cu învingătorul a sosit un pluton de alți 9 cicliști, printre care se află italienii Marion Basso, Michele Dancelli, belgienii Patrick Sercu, Roger de Vlaeminck și Frans Mintjens.

C. M. universitare de tenis de masă

GROFOVA (CEHOSLOVACIA) ȘI SARKOIAN (U. R. S. S.) AU CÎȘTIGAT TITLURILE

Perechea Eleonora Vlaicov, Carmen Crișan — medalie de bronz

HANOVRA, 25 (prin telefon). Întrecerile primei ediții a campionatelor mondiale universitare de tenis de masă au continuat și duminică, seara fiind programate finalele celor cinci probe individuale. Singura comportare mai bună au avut-o **Eleonora Vlaicov** și **Carmen Crișan,** ajunse în semifinala probei de dublu fete și deci în posesia unei medalii de bronz. Pînă aici, jucătoarele noastre au învins în optimi cu 3—0, perechea Gero — Jovanov (Canada) și, apoi, cu același scor, 3—0 (9, 16, 9), ele au eliminat în sferturile de finală pe vest-germanele Glatzer — Zips. În semifinale, Vlaicov și Crișan au fost întrecute de cunoscutele sportive sovietice Rudnova și Gedraitite cu 3—0 (15, 12, 11).

La simplu masculin, în sferturile de finală **Gheorghe** a cedat în fața iugoslavului Cordas cu 0—3 (—17, —13, —14) și în același tur, **Doboși** a pierdut la Schmittinger (R.F.G.) tot cu 0—3 (—22, —16, —19). În competiția feminină de simplu, după ce a eliminat-o pe Andreeva (U.R.S.S.) cu 3—2, **Crișan** a fost depășită (în sferturile de finală) de sovietica Pogosova cu 3—2 (20, —9, —19, 9, 14), dar victoria putea reveni tot atît de bine româncei. De asemenea, **Vlaicov,** învingătoare în optimi, la Hamilton (Anglia), n-a putut trece (în sferturi de finală) de cehoslovaca Alice Grofova, fiind învinsă cu 3—0 (13, 13, 16).

Alte rezultate, dublu băieți, sferturi de finală : Schmittinger, Leis (R.F.G.) — Gheorghe, Doboși 3—1, **finala :** Gomoskov, Sarkoian (U.R.S.S.) — Schmittinger, Leis (R.F.G.) 3—1, **dublu mixt, optimi :** Vlaicov, Doboși — Pauknerova, Kuprik (Cehoslovacia) 3—1, Pogosova, Sarkoian (U.R.S.S.) — Crișan, Gheorghe 3—0, **sferturi de finală :** Rudnova, Gomoskov (U.R.S.S.) — Vlaicov, Doboși 3—0, **finala :** Pogosova, Sarkoian — Rudnova, Gomoskov 3—0, **simplu băieți, semifinale :** Kunz (Cehoslovacia) — Gomoskov (U.R.S.S.) 3—2, Sarkoian (U.R.S.S.) — Strokatov (U.R.S.S.) 3—2, **finala :** Sarkoian — Kunz 3—0, **simplu fete, semifinale :** Rudnova — Pogosova 3—0, Grofova — Hendriksen 3—0, **finala :** Grofova — Rudnova 3—2, **dublu fete, finala :** Rudnova, Gedraitite — Pogosova, Andreeva 3—1.

ATJE KEULEN DEELSTRA A CÎȘTIGAT C. M. DE PATINAJ VITEZĂ

STOCKHOLM, 24 (Agerpres). — În localitatea suedeză Strömsund s-au desfășurat campionatele mondiale feminine de patinaj viteză la multiation. Proba de 500 m a fost cîștigată de sportiva americană Sheila Young, cu timpul de 43,56 sec., urmată de canadianca Sylvia Burka — 44,71 și olandeza Atje Keulen Deelstra — 45,03. Proba de 1 500 m a fost cîștigată de sportiva sovietică Galina Stepanskaia cu timpul de 2:20,88. Pe locurile următoare s-au situat patinatoarele olandeze Sippy Tigchelaar — 2:21,23 și Atje Keulen Deelstra — 2:21,37. În proba de 1 000 m a terminat învingătoare Atje Keulen Deelstra — 1:30,41, urmată de Monika Pflug (R.F.G.) — 1:30,69 și Tatiana Scelakova — 1:31,68. Ultima probă din cadrul multiationului — cea de 3 000 m — a fost cîștigată de Sippy Tigchelaar (Olanda) — 4:50,28, urmată de Atje Keulen Deelstra — 4:51,55 și Nina Statkievici (U.R.S.S.) — 4:55,49.

În urma acestor rezultate, clasamentul final al multiationului arată astfel : 1. **Atje Keulen Deelstra.** (Olanda) — 185,949 p. 2. Tatiana Scelakova (U.R.S.S.) — 188,363 p, 3. Trinje Rep (Olanda) — 188,652 p, 4. Nina Statkievici (U.R.S.S.) — 188,684 p.

AGENDA SĂPTĂMÎNII

26—4 III	TENIS	Turnee internaționale, **San Juan** (Puerto Rico), **Chicago** și **Piramus** (New Jersey).
27—28	GIMNASTICĂ	Meciul oficial S.U.A. — România, la **Berkeley** (California).
27—4 III	PATINAJ	Campionatele mondiale de patinaj artistic, la **Bratislava**
28—1 III	SCHI	Probe de slalom și slalom uriaș (bărbați), în cadrul Cupei Europei, la **Caspoggio** (Italia).
28	FOTBAL	Belgia — Argentina (amical), la **Bruges.**
1—4	ATLETISM	Campionatele internaționale indoor ale U.R.S.S., la **Moscova.**
2	GIMNASTICĂ	Întîlnire demonstrativă : Statele Unite — România (masculin), la **Phoenix** (Arizona).
2—3	SCHI	Două probe de coborîre (femei), pentru Cupa Europei, la **Crans-Montana** (Elveția).
2—4	LUPTE	Turneu internațional, la **Varna.**
	SCHI	„Cupa Sarplanina", în Iugoslavia ; probe de slalom și slalom uriaș (bărbați și femei), în cadrul Cupei mondiale, la **Mt. Ste. Anne-Quebec** (Canada) ; Campionatele europene de juniori — probe nordice — la **Kavgolovo** (U.R.S.S.) ; concurs internațional de schi fond, la **Lahti** (Finlanda).
2—8	CICLISM	Cursa de 6 zile de la **Anvers.**
3	ATLETISM	Meci indoor Spania — Marea Britanie, la **Madrid.**
	GIMNASTICĂ	Meci demonstrativ S.U.A. — România, la **Denver** (Colorado).
	FOTBAL	Finala „Cupei Ligii engleze" (Tottenham Hotspur — Norwich City), la **Londra** și Franța — Portugalia (amical), la **Paris.**
	SCRIMĂ	Trofeul „Challenge Martini" la spadă, la **Londra.**
3—5	INOT	Concurs internațional (cu participarea unor sportivi români), la **Bremen** (R.F.G.).
4	TENIS DE MASĂ	Meci U.R.S.S. — R. F. a Germaniei, în cadrul Ligii europene.
	SCHI	A 50-a ediție a cursei internaționale de schi fond **Vasa,** la Mora (Suedia).
	FOTBAL	Noua Zeelandă — Australia (preliminariile C.M. — grupa Asia—Oceania), la **Auckland.**
	AUTOMOBILISM	Marele Premiu al Africii (formula I).

CUPA DE CRISTAL

(Urmare din pag. 1)

Mîrza (Dinamo) 8,7, 5. Valeria Biduleac (Constructorul) 8,8, 6. Olga Ciobanu (Liceul 2 Iași) 8,8.

NICOLAE PERȚA — DE DOUĂ ORI 7,7

Proba masculină de 60 mg a adus la start trei concurenți cu performanțe sub 13,9 secunde la 110 mg: Nicolae Perța, Lorand Milassin (Ungaria), ambii 13,7 și sovieticul Valeri Kasianov, 13,9. Primii doi păreau principalii favoriți și acest lucru a fost vizibil chiar în serii, cînd ambii au cîștigat cu ușurință, Perța reușind chiar să egaleze din nou recordul țării și pe cel al „Cupei de Cristal". Previziunile au fost confirmate în finală, pe care reprezentantul nostru a cîștigat-o clar. Perța a luat un start bun, s-a desprins de adversarii săi la primul gard și și-a mărit treptat avansul pînă la sosire. De remarcat că primii trei clasați au reușit rezultate egale cu recordurile naționale ale țărilor lor.

Clasament: 1. NICOLAE PERȚA (Steaua) 7,7 — record național egalat, 2. Lorand Milassin (Ungaria) 7,8 — record al Ungariei egalat, 3. Beat Pfister (Elveția) 7,8 — record al Elveției egalat, 4. Riszard Skowronek (Polonia) 8,1, 5. Valeri Kasianov (U.R.S.S.) 8,1, 6. Hubert König (Austria) 8,1.

LUPTA PASIONANTĂ LA LUNGIME

Nu mai puțin de 7 din concurenții înscriși în proba de săritură în lungime aveau șanse clare de a cîștiga. De altfel, întrecerea a pasionat realmente, spectatorii fiind obligați de a aștepta ultima încercare din concurs pentru a afla învingătorul și următorii doi premiați.

Reușind din prima săritură 7,53 m, studentul bucureștean Ștefan Lăzărescu s-a instalat la conducere, pe care nu a părăsit-o decît la a 5-a serie de încercări. Interesant de remarcat, că după acel 7,53 m, Lăzărescu a depășit de patru ori la rînd. Cu penultima sa săritură, elvețianul **Rolf Bernhard** a trecut în frunte (7,62 m). A urmat imediat un moment de suspense, la încercarea lui Valentin Jurcă, care a măsurat cu 3 cm mai puțin. În ultima serie: Bernhard 7,58 m, Lăzărescu 7,54 m și Sărucan 7,50 m. Atletul elvețian obține astfel o meritată victorie. Surprinzător, proaspătul campion național de sală, Gabriel Oană, ocupă doar locul V.

Clasament: 1. ROLF BERNHARD (Elveția) 7,62 m, 2. Valentin Jurcă (Steaua) 7,59 m, 3. Ștefan Lăzărescu (C.A.U.) 7,54 m, 4. Vasile Sărucan (C.S.M. Cluj) 7,50 m, 5. Gabriel Oană (Petrolul Ploiești) 7.49 m, 6. Mihai Zaharia (Rapid) 7,49 m.

VALERI VOIKIN DE TREI ORI PESTE 19 M

Problema cîștigătorului probei de aruncare a greutății nu s-a pus în nici un moment datorită prezenței la start a valorosului atlet sovietic **Valeri Voikin.** Acesta, în bună dispoziție, a demonstrat tuturor (și ce bine ar fi dacă specialiștii noștri ar fi înregistrat ceva) nu numai o tehnică foarte bună, dar și o forță deosebită pentru statura sa mai mică, în comparație cu marii campioni ai probei.

Trei din încercările lui Voikin au trecut de limita ce indica 19 metri, cea mai lungă măsurînd 19,20 m, cu trei centimetri mai puțin decît a realizat anul trecut polonezul Wladyslaw Komar, ce avea să devină în vară campion olimpic. În sfîrșit, să notăm și un rezultat de peste 17 metri al unui aruncător român ; **Adrian Gagea** a depășit și el de trei ori această limită, dar performanța sa este cu aproape doi metri mai slabă decît cea a învingătorului.

Clasament : 1. VALERI VOIKIN (U.R.S.S.) 19,20 m, 2. Adrian Gagea (Dinamo) 17,27 m, 3. Marin Iordan (Dinamo) 16,60 m, 4. Constantin Crețu (Metalul) 15,73 m, 5. Victor Pop (Metalul) 15,36 m.

ILONA GUSENBAUER A ÎNCERCAT (FĂRĂ SUCCES) ȘI LA 1,90 M

Ultima probă a zilei, cea de săritură în înălțime a fetelor, s-a încheiat cu succesul scontat al austriecei **Ilona Gusenbauer,** fostă recordmană mondială, clasată pe locul III la J.O. de la München. Ea a rămas singură în concurs la 1,82 m, unde a trecut din a doua încercare (ca și la 1,79 m) și apoi a sărit din prima 1,86 m, rezultat ce constituie un nou record al „Cupei de Cristal".

Încurajată de această ultimă săritură, Ilona a cerut oficialilor să înalțe ștacheta la 1,90 m, cifră ce ar fi reprezentat un nou record de sală al țării sale, dar toate tentativele ei s-au dovedit infructuoase.

Pe locurile următoare s-au clasat **Virginia Ioan** cu 1,79 m și **Herica Teodorescu** cu 1,76 m, rezultate la nivelul actualelor posibilități ale acestor sportive. Mai slab ca de obicei a evoluat clujeanca Draga Comșa, ieșită din concurs la 1.73 m.

Clasament: 1. ILONA GUSENBAUER (Austria) 1,86 m, 2. Virginia Ioan (Rapid) 1,79 m, 3. Herica Teodorescu (Dinamo) 1,76 m, 4. Jana Gimelfarb (U.R.S.S.) 1,70 m, 5. Draga Comșa (Universitatea Cluj) 1,70 m, 6. Georgeta Păcurariu (Petrolul Ploiești) 1,65 m.

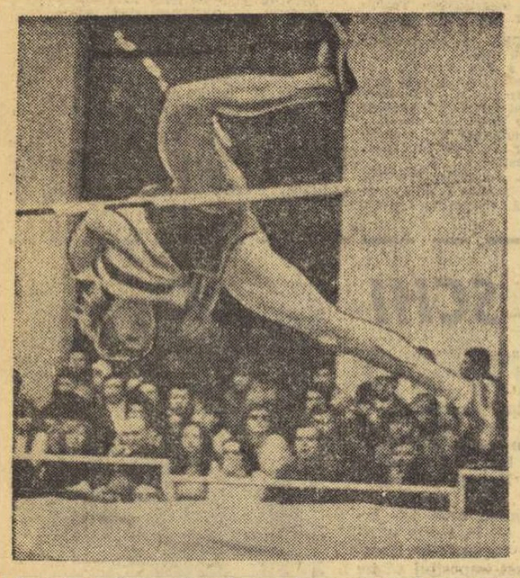

În stînga, Ilona Gusenbauer deasupra ștachetei ridicată la 1,86 m, în dreapta podiumul premianților la greutate, avîndu-l în mijloc pe Valeri Voikin

FOTBAL meridiane

ÎN PRELIMINARIILE C. M.

TURCIA — ITALIA 0-1 (0-1)

La Istanbul, pe stadionul **„Mithat Pașa",** s-a disputat ieri un meci foarte important pentru configurația clasamentului grupei a II-a europene a preliminariilor C.M. Deși în meciul tur, disputat la Neapole, selecționata Italiei nu a putut obține victoria, de data aceasta, „Squadra azzurra" — deși a jucat în deplasare — a învins selecționata Turciei cu scorul de 1—0, prin golul marcat de **Anastasi** în minutul 34. 40 000 de spectatori au sperat într-o victorie a gazdelor, dar reprezentativa Italiei, foarte bine organizată în apărare, a rezistat presiunii impuse de fotbaliștii turci în prima jumătate de oră, timp în care a replicat prin contraatacuri foarte periculoase. După golul marcat de Anastasi, italienii au pus stăpînire pe joc, ratînd în continuare cîteva ocazii favorabile. Aproape de sfîrșitul meciului, fotbaliștii turci au dominat din nou, neputînd însă să obțină egalarea. După aspectul jocului, rezultatul este echitabil. Arbitrul **Aouissi** (Algeria) a condus următoarele formații :

ITALIA : **Zoff — Spinosi, Facchetti — Morini, Burghnich, Furino — Causio, Mazzola, Anastasi, Capello, Riva.**

TURCIA : **Sabri — Mehmet II, Zekeriye, Ziya, Muzffer — Ozer, Metin — Bulent, Cemil, Fuat, Mehmet I.**

CLASAMENT

1. Italia	4	2	2	0	5—0	6
2. Turcia	4	1	1	2	3—3	3
3. Luxemburg	3	1	0	2	2—7	2
4. Elveția	1	0	1	0	0—0	1

CAMPIONATE...

ANGLIA : **LEEDS UNITED — PE DOUĂ FRONTURI...**

LONDRA (prin telefon, de la corespondentul nostru). Simbătă, echipele engleze și-au împărțit forțele în două competiții. S-au disputat cele 8 meciuri ale turului V în **„F. A. Cup"** (Cupa Angliei) și numai 5 meciuri din campionatul primei Ligi.

Leeds United, adversara echipei Rapid (a cărei nouă evoluție în Anglia este așteptată aici cu interes) în „Cupa cupelor" a jucat pe teren propriu împotriva lui **West Bromwich Albion,** ultima clasată în campionat. Dar cum meciul conta pentru „Cupa Angliei", și cum Leeds a cîștigat cu **2—0 (2—0),** echipa managerului Don Revie se califică, fără emoții, în sferturile de finală ale competiției. Ambele goluri au fost înscrise de **Alan Clarke** (min. 28 și 30), care și-a redovedit abilitatea în a marca goluri decisive, confirmînd în același timp că chemarea sa în lotul reprezentativei engleze — după o întrerupere de 2 ani — nu a fost întîmplătoare. După spusele lui Alf Ramsey, Clarke a devenit un titular integral al selecționatei. Să nu uităm însă că Leeds United păstrează o foarte puternică poziție și în campionat, unde după 31 de etape ocupă locul 3, este adevărat la 4 puncte de Liverpool (care a revenit pe primul loc grație golaverajului) și Arsenal, dar cu două meciuri mai puțin jucate.

Iată, în continuare, rezultatele înregistrate în partidele jucate simbătă, dintre care — în Cupă — 6 au avut loc între echipe din prima Ligă și formații din Liga secundă. „CUPA ANGLIFI : **Bolton Wanderers—Luton Town 0—1 ; Carlisle United—Arsenal 1—2 ; Coventry City—Hull City 3—0 ; Derby County—Queens Park Rangers 4—2 ; Leeds—West Bromvich 2—0 ; Manchester City—Sunderland 2—2** (meciul se va rejuca săptămîna aceasta) ; **Sheffield Wednesday — Cheslea 1—2 ; Wolverhampton Wanderers—Millwall 1—0.** Meciuri de CAMPIONAT : **Liverpool—Ipswich Town 2—1 ; Tottenham Hotspur—Everton 3—0 ; Leicester City—Newcastle United 0—1 ; Stoke City—West Ham United 2—0.** Meciul Manchester United—Crystal Palace (foarte important pentru lupta din subsolul clasamentului) nu s-a putut juca din cauza terenului impracticabil. În urma acestor rezultate înregistrate în Ligă, clasamentul — în partea sa superioară — arată astfel :

CAMPIONATE...

1. LIVERPOOL	31	18	8	5	55—33	44
2. Arsenal	31	18	8	5	43—27	44
3. Leeds Unted	29	16	8	5	51—30	40
4. Ipswich Town	30	14	10	6	44—31	38
5. Newcastle United	31	13	9	9	48—38	35
6. Derby County	31	14	6	11	40—43	34

STAN LEVENSON

R.F. a GERMANIEI : **NICI O SCHIMBARE ÎN PLUTONUL FRUNTAȘ**

DÜSSELDORF, 25 (prin telex, de la corespondentul nostru). Etapa a 23-a, programată simbătă, nu a furnizat mari surprize și nici nu a adus modificări importante în clasament. Dintre meciurile primelor trei clasate, este de remarcat că **Borussia Mönchengladbach,** în mare revenire de formă, a dispus cu **6—0** de **V.f.L. Bochum** și a trecut astfel pe poziția a doua. **Fortuna Düsseldorf** a obținut totuși un punct prețios în deplasare : 2—2 la Stuttgart și continuă lupta. Lidera clasamentului, **Bayern München,** a susținut un meci dificil la Gelsenkirchen, unde a terminat la egalitate **(1—1)** cu deținătoarea „Cupei", **Schalke 04.** Bavarezii au jucat doar o repriză cu Müller în formație, care, accidentat, a trebuit apoi să părăsească terenul. Se pare că Gerd va fi indisponibil un timp îndelungat. Golul formației Bayern a fost marcat de **Hoeness.** Iată celelalte rezultate ale etapei : **MSV Duisburg—F.C. Kaiserslautern 3—4, Eintracht Frankfurt—Kickers Offenbach 0—3, Wuppertaler SV—Rot-Weiss Oberhausen 3—1, Hertha BSC—Werder Bremen 2—1, Hamburger SV—Hannover 96 2—0, Eintracht Braunschweig—F. C. Köln 2—0.** În clasament :

1. Bayern München	23	17	2	4	63—22	36
2. Borussia Mönchengland.	23	13	3	7	60—42	29
3. Fortuna Düsseldorf	22	11	7	4	48—34	29
4. F. C. Köln	22	11	6	5	45—31	28
5. Wuppertaler S.V.	22	10	7	5	41—27	27
6. M.S.V. Duisburg	23	9	8	6	42—32	26

În clasamentul golgeterilor, continuă să conducă **Müller** (Bayern München) cu 24 g, urmat de **Heynckes** (Borussia Mönchengladbach) — 19 g, **Wunder** (MSV Duisburg) — 15 g, **Propper** (Wuppertaler SV) și **Hoeness** (Bayern München) — cîte 14 g.

JOACHIM NEUSSER

Cu toată opoziția lui Ozer, *italianul* Riva *reușește să tragă la poartă*

Telefoto : A.P.-AGERPRES

Redacția și administrația : București, str. Vasile Conta nr. 16 ; telefoane : centrala 11.10.05, secția corespondenți 11.51.09, interurban 72 și 286 ; telex : sportrom buc. 180. Tiparul I. P. „Informația", București 40 368

PROLETARI DIN TOATE ȚĂRILE, UNIȚI-VĂ!

Sportul

ZIAR AL CONSILIULUI NAȚIONAL PENTRU EDUCAȚIE FIZICĂ ȘI SPORT

ANUL XXIX — NR. 7337 | 4 PAGINI 30 BANI | Marți 27 februarie 1973

EUGEN ALMER 4:09,4 LA 400 M LIBER — UN NOU ȘI VALOROS RECORD NAȚIONAL

Intr-un concurs de înot desfășurat la Reșița, Eugen Almer a înregistrat un nou record național (în bazin scurt) la 400 m liber cu timpul de 4:09,4. Rezultatul său reprezintă una dintre cele mai bune performanțe europene în acest sezon.

După a VI-a ediție a „Cupei de cristal"

NIVELUL VALORIC CEL MAI RIDICAT — PROBELE DE ALERGĂRI

● MULȚI COMPETITORI AU REALIZAT BAREMURILE ASOCIAȚIEI EUROPENE DE ATLETISM PENTRU C. E. ● VALERIA BUFANU ARUNCĂ MĂNUȘA... ● DOREL CRISTUDOR, SINGURUL JUNIOR DINTRE ÎNVINGĂTORI ● INVITAȚIILE LA CONCURS NU TREBUIE LANSATE ÎN ULTIMUL MOMENT

Ne-a plăcut să credem întotdeauna că singura competiție internațională de sală organizată de forul nostru de specialitate, **„Cupa de cristal"**, și-a cîștigat un loc meritat în rîndul mitingurilor indoor de anvergură ale sezonului rece. De altfel, de-a lungul anilor, la startul întrecerilor au fost prezenți atleți și atlete cu impresionante cărți de vizită, campioni olimpici și recordmani mondiali ca **Nikolai Avilov, Mary Peters, Renate Stecher, Wolfgang Nordwig, Wladyslaw Komar** și, la această ediție, **Ilona Gusenbauer. Ei au onorat Cupa nu numai cu prezența, ci și prin rezultate de cea mai bună valoare, mărturie în acest sens stînd recordurile excelente ale „Cupei de cristal".**

Prin această prismă ne așteptam ca și la a VI-a ediție, recent încheiată, să întîlnim în listele de concurs mai multe nume cu rezonanță în atletismul continental. Mai ales că **pînă la campionatele europene de sală mai sînt doar două săptămîni și întrecerile din sala „23 August" puteau constitui un bun prilej de verificare a stadiului de pregătire pentru această importantă competiție. De** altfel, pentru unii dintre concurenți (printre care și fosta recordmană a lumii la săritura în înălțime, dar mai ales pentru sportivii noștri) reuniunile de simbătă și duminică

Nicolae Perța — de două ori 7,7 pe 60 m.g.
Foto : Ion MIHĂICA

Paul SLĂVESCU
Adrian VASILIU

(Continuare în pag. a 4-a)

O TEMĂ DE ACTUALITATE: SPAȚIILE DE JOACĂ, SPORT ȘI AGREMENT ÎN CARTIERE

IN „DRUMUL TABEREI", „MILITARI" ȘI „GIULEȘTI" SINT MARI POSIBILITĂȚI, DAR LIPSESC INIȚIATIVELE

Ancheta noastră

● În loc de mașini cu zgură, vin mașini ce descarcă moloz! ● Marele secret? Preocupare activă, pasionată ● Cartierul Giulești, avid după baze simple, așteaptă... ● Au apărut „specialiștii" și au... deteriorat! ● „Sintem dispuși să prestăm muncă voluntară să ni se spună ce avem de făcut" ● Pe terenurile din parcul Plevnei se face sport și la lumina... lunii

Situat în vestul Bucureștilor, sectorul VII al Capitalei, acest oraș într-un... oraș, are trei mari cartiere. Prin comparație, ele ar fi ca trei municipii, dacă luăm în considerație numărul populației: **Drumul Taberei,** cu 110 000 de locuitori (ceva mai puțin de cît Piteștiul), **Militari,** cu 50 000 de locuitori (cu aproximativ 4 000 mai puțin ca Tg. Jiu) și, în sfîrșit, **Giulești** cu 40 000 de locuitori (ca Deva).

Desigur, poate că nu întreaga populație a sectorului VII ar fi dispusă să practice sportul, mișcarea în aer liber. Dar nu încape îndoială că, luați la un loc, cei peste 90 000 de copii doresc acest lucru, cel puțin cu ardoarea cu care noi înșine doream, cînd eram de vîrsta lor, să ne dăm cu săniuța pe derdeluș, ori să ne confecționăm o minge și să o batem toată ziua pe terenurile virane.

Așa stînd lucrurile, este neîndoielnic că amenajarea de spații de joacă, de terenuri simple de sport, trebuie să facă obiectul preocupărilor edililor. Îl fac cu adevărat? Să vedem.

Aici a fost cîndva — și nu este mult de atunci — baza sportivă de la „Ecran-club". Acum? Loc de depozitare a gunoaielor!

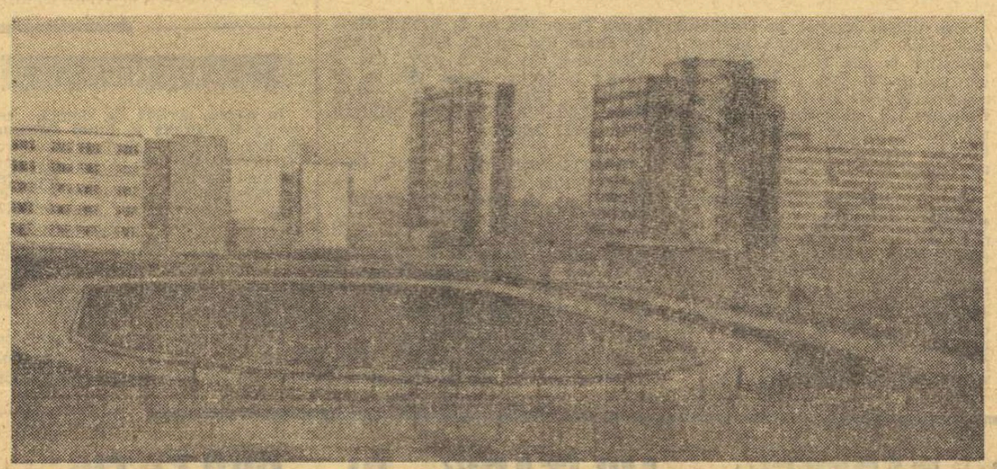

Într-o zonă populată din Drumul Taberei (lîngă școlile generale nr. 203 și 164) se conturează un microstadion...

„AZI JOACĂ PLEVNEI CU... ȘTIRBEI VODĂ"

Sînt mulțumiți copiii din perimetrul Cotrocenilor? Desigur! Și aceasta nu doar pentru că, cei mai mulți dintre ei, au acasă tot ce le trebuie, ci și pentru că au unde să zburde. Mai vîrstnicii cunosc imensul parc din vecinătatea hipodromului și a fostei arene Venus, sub denumirea de parcul Procopeala. Ei bine, se împlinește un an de cînd factori ce răspund de sănătatea copiilor noștri au avut ideea de a amplasa **pe platforma betonată, lungă de vreo 150 de metri, cîteva terenuri de sport cu auxiliarele de cuviință. Adică: două terenuri de handbal, alte două de baschet (separat au fost implantate, la distanțe mici unul de altul, panouri de antrenament pentru aruncarea mingii la coș) și, firește, un teren de fotbal.**

Vă rugăm să ne credeți — iar dacă nu, faceți-vă drum pe acolo — că acest microcomplex este permanent folosit. Pe ploaie și pe ninsoare (ca să nu mai spunem de zilele însorite), de dimineață și pînă seara tîrziu, copiii cartierului fac aici sport în voie, și doar părinții care îi cheamă acasă să mănînce și să se culce îi fac să nu continue activitatea și la lumina... lunii, sau a celor cîtorva becuri din parc.

Cît a costat amenajarea? O sumă derizorie. În schimb — ne spune tovarășul **Dan Lache,** de la Consiliul popular al sectorului — manopera a costat, exclusiv... entuziasm și bună voință. **Consiliul de educație fizică și sport al sectorului, avînd sprijinul C.M.E.F.S., al Consi-**

Raid anchetă realizat de
Modesto FERRARINI
Ion GAVRILESCU
Foto: **Paul ROMOȘAN**

(Continuare în pag. a 2-a)

Ne-au spus:

Maria Ciosescu, muncitoare F.C.T.B.: „Pentru copiii noștri mici, pentru cei mai mari avem nevoie de terenuri de joacă, de sport. Și cartierul Militari nu se poate mîndri cu așa ceva. Ba din contră"

Mihail Ionescu, funcționar „Să se facă spații de joacă dar economice și... gîndite. În fața blocului nostru sînt niște piese de beton, scumpe, neinspirate, pe care copiii s-au accidentat".

Prof. Nestor Covaciu (Șc gen. 164): „Cunosc cartierul Drumul Taberei, oamenii. Am presta cu toții multe, foarte multe ore de muncă voluntară pentru amenajări sportive".

Lucia Bucuroiu, vicepreședinte al Consiliului de educație fizică și sport al sectorului 7: „Pentru cartierul Giulești trebuie să se facă mult mai mult. Miilor de cetățeni de aici și copiilor lor trebuie să li se dea posibilitatea să se miște în aer liber să facă sport. Este nevoie de terenuri simple cu iarbă, zgură sau bituminizate. În parcul Giulești, de pildă. La fel în cartierul Militari unde, se

(Continuare în pag. a 2-a)

ECOURI DUPĂ „EGALUL" DE LA LEIPZIG

ÎMBUNĂTĂȚINDU-ȘI OFENSIVA, HANDBALISTELE DE LA „U" TIMIȘOARA POT FI ÎN FINALA C.C.E.

LEIPZIG, 26 (prin telefon, de la trimisul nostru). Performanța realizată de Universitatea Timișoara la Leipzig (9—9 în prima manșă a dublei întîlniri cu S. C. Leipzig, din cadrul semifinalelor C.C.E. la handbal feminin) deschide campioanelor noastre o mare posibilitate de a se califica în finală. În acest meci ele au jucat bine în majoritatea timpului și, cu toate că n-au fructificat șansa de a cîștiga întîlnirea, putem spune că evoluția lor a fost foarte aproape de ceea ce știm că pot. Cu toate că ar trebui să scoatem mai mult în evidență lucrurile pozitive arătate de handbalistele timișorence la Leipzig, vom insista totuși asupra carențelor, deoarece, în cele 18 zile care le despart de meciul retur, ele vor trebui să lucreze intens pentru a elimina aceste lipsuri, obținînd în a II-a manșă, o victorie clară, care să le asigure calificarea în finala competiției.

Deși a jucat bine în apărare, mai ales în repriza secundă și îndeosebi atunci cînd a întrebuințat sistemul 4 + 2, echipa a acționat în atac mult prea lent. Handbalistele timișorence au înțeles bine că tactica cea mai potrivită este aceea de a păstra balonul cît mai mult timp: n-au înțeles însă că trebuie să joace în viteză, să amenințe poarta adversă în permanență și să albă curajul necesar de a șuta atunci cînd condițiile erau create. Asupra acestui lucru, credem noi, trebuie să insiste antrenorul C. Lache în analiza meciului și în pregătirile pe care le va efectua pînă la 17 martie. Ceea ce la Leipzig a fost evident — reintrarea în formă a Universității Timișoara — trebuie confirmat și în partida retur.

Iată acum cîteva ecouri după jocul de duminică seară:

PETER KRETZSCHMAR (antrenorul lui S. C. Leipzig și secundul național al R. D. Germane): „Ceea ce n-am reușit să obținem acasă vom reuși în deplasare! Eu am convingerea că echipa mea va juca finala cu Spartak Kiev la 1 aprilie, la Bratislava. Este adevărat, formația pe care o antrenez a jucat slab în partida de duminică, lăsîndu-se surprinsă de tactica de temporizare a jocului adoptată de adversare, dar eu îi cunosc potențialul și sînt convins că la Timișoara, la 17 martie, va obține victoria și, implicit, calificarea în finala C.C.E. Îl felicit pe colegul meu Constantin Lache pentru modul în care a pregătit această partidă, sperînd ca și el să mă felicite... după meciul de la Timișoara!"

CONSTANTIN LACHE (antrenorul Universității Timișoara): „Acum pot mărturisi că am avut convingerea că vom obține la Leipzig cel puțin un rezultat egal. Această convingere mi-a dat-o faptul că echipa se afla în ascensiune de formă, că și-a revenit treptat pe toate planurile după „accidentul" de la Iași. Am fi putut cîștiga la 2—3 goluri diferență, dar fetele n-au crezut prea mult în posibilitatea unei victorii, s-au temut să tragă la poartă, deși au avut multe situații favorabile. Trebuie să pregătim foarte bine returul, pentru că ne așteaptă un meci greu. Să nu uităm, fiecare echipă păstrează doar 50 la sută din șanse".

„DIE UNION" din Leipzig: „Românce le au ales o tactică bună, reușind să păstreze mingea două treimi din partidă. Ceea ce a impresionat îndeosebi a fost finișul lor furtunos. Sigur, după acest „egal", handbalistele care se gîndesc la finală sînt cele de la Universitatea Timișoara".

„LEIPZIGER VOLKSZEITUNG", în cronica semnată de **Peter Lange,** sub titlul **„Handbalistele de la Leipzig și-au risipit șansele"**, notează că „echipa oaspe a jucat mai bine, adică așa cum trebuie s-o facă o formație aflată în deplasare. Încă sub impresia medaliilor de aur cucerite în campionat (pentru a opta oară și a șasea oară consecutiv, handbalistele din Leipzig n-au reușit să realizeze în partida desfășurată în sala din Leplaystrasse, în fața celor 800 de spectatori, un joc la nivelul celor cu care ne obișnuise. Credem că, după această remiză, Universitatea Timișoara are oarecum asigurată participarea la finală".

Hristache NAUM

AZI, LA POIANA BRAȘOV,

ÎNCEP CAMPIONATELE NAȚIONALE DE SCHI PENTRU SENIORI

Azi, în masivul Postăvarul, va avea loc cursa de slalom special din cadrul campionatului național al seniorilor. Zăpada abundentă din ultimele zile face ca întrecerile naționalelor să se dispute în cele mai bune condițiuni. Miercuri, pe Pîrtia Lupului se va disputa cursa de slalom uriaș.

La campionate și-au anunțat participarea cei mai buni schiori din întreaga țară. Printre protagoniști se vor număra: **Dan Cristea, Dorin Munteanu, Gheorghe Vulpe, Constantin Văideanu, Nicolae Crețoi, Paul Ivănescu, Ion Bobiț.** La fete vor participa, printre altele, **Daniela Munteanu, Iudith Tömöri, Georgeta Băncilă, Elena Neagoe ș. a.**

Pe marginea turneului selecționatei de hochei în Austria și Ungaria

UN BILANȚ FAVORABIL, care nu poate ascunde existența unor carențe remediabile

Selecționata de hochei pe gheață a României, care va lua parte, între 22 și 31 martie, la întrecerile grupei B a campionatului lumii (la Graz) a întreprins un turneu de cinci jocuri, în Austria și Ungaria, al cărui principal obiectiv l-a constituit verificarea hocheiștilor noștri fruntași în vederea acestei importante competiții. În încheierea acestui turneu se cuvin, firește, cîteva considerații de ordin general asupra jocurilor prestate de formația noastră, asupra comportării unora dintre hocheiști.

Mai întîi trebuie subliniat bilanțul favorabil cu care s-a încheiat turneul: patru victorii în cinci jocuri, dintre care două asupra selecționatei Austriei, prima adversară, la 22 martie, a reprezentativei române. Să le reamintim: 11—4 cu echipa K.A.C. din Klagenfurt (campioana Austriei), 4—2 și 3—4 cu reprezentativa Ungariei, la Budapesta, 5—0 și 6—1 cu Austria, la Graz. Prin simplă impresie și făcînd abstracție de scor, credem că cel mai bun joc a fost cel de la Klagenfurt, echipa locală — tot prin simplă impresie — putînd fi considerată, de fapt, cea mai puternică dintre adversarele formației noastre în acest turneu. După cum am relatat la timpul potrivit, din echipa K.A.C. fac parte mai mulți foști internaționali austrieci, doi canadieni (Roberts și St. John) și sovieticul Țiplakov, antrenor fiind Iuri Gluhov, fostul antrenor al lui Spartak Moscova. În această partidă, echipa noastră a făcut un joc bun, sub toate aspectele, spectaculos, atrăgîndu-și binemeritate aplauze din partea publicului.

Scorul atît de categoric a fost determinat de mai mulți factori obiectivi, între care forma excepțională a portarului nostru Dumitraș și, la polul opus, forma slabă a portarului austriac Springer, care a primit mai multe goluri ce, în mod obișnuit, erau parabile. Din acest motiv, lesne de înțeles, echipa noastră a evoluat cu mai multă siguranță, în timp ce formația adversă s-a dereglat, mai ales în apărare. De altfel, ziarele din capitala Carintiei scriau în comentariile lor că dat fiind caracterul prietenesc al acestui meci (reamintim că s-a desfășurat în cadrul manifestărilor prilejuite de „Zilele culturii românești"), pentru a nu supăra prea mult spectatorii, conducătorii K.A.C. ar fi trebuit, văzînd că portarul echipei lor nu merge, să fi apelat la... portarul de rezervă al românilor, fapt care ar fi dus, indiscutabil, la realizarea unui echilibru valoric pe gheață! În altă ordine de idei, trebuie subliniat că echipa noastră a jucat combinativ, în viteză, a șutat de multe ori la poartă în

Romeo VILARA

(Continuare în pag. a 2-a)

Stefanov *încearcă să-l depășească pe fundașul austriac* Schuller

Foto: R. VILARA

NU NE ESTE INDIFERENTĂ ȚINUTA SPORTIVILOR!

În sport, chiar dincolo de strîngenta necesitate, echipamentul nu este o podoabă frivolă, pe care s-o putem trata după capriciile caracteristice modei sau după inspirații personale.

De multă vreme — și nu de azi, de ieri — **ceea ce distinge pe membrul unui club sau al unei echipe este portul insemnelor tipice sau tradiționale.** Apartenența la o grupare se manifestă așadar în primul rînd prin portul uniformei, care-i distinge pe sportiv și-i acordă o ținută demnă. Ne amintim, cu cîtă plăcere am salutat inițiativa baschetbaliștilor de la Rapid București, care nu s-au mulțumit să se echipeze la fel pentru evoluția pe terenul de sport, ci au cotizat din economiile personale pentru a-și croi frumoase taioare vișinii, cu care călătoresc în deplasările impuse de campionat, prezentîndu-se peste tot ca o formație unitară, elegantă în comportare și în ținuta vestimentară.

Din păcate, **în ultima vreme constatăm tot mai des neglijențe supărătoare în echipamentul unor sportivi.** În sporturile de echipă, reprezentanții aceluiași club se prezintă uneori pe teren în tricouri variate. Nu de mult, am văzut atleți care îmbracă tricouri fistichii (marcate cu embleme străine), din snobism și după un gust fără acoperire. Ar trebui să aplaudăm recenta măsură a federației de baschet, care a dat dispoziție arbitrilor de divizie să interzică accesul pe terenul de joc baschetbaliștilor fără o ținută corespunzătoare.

Neglijențele amintite devin cu atît mai supărătoare cînd se petrec cu echipele reprezentative. Multă lume a urmărit pe micul ecran unul din ultimele meciuri internaționale ale echipei de box a României, la Erfurt, și a putut constata — chiar și în lipsa culorilor — varietatea inadmisibilă a echipamentului purtat de membrii aceleiași echipe: tricou cu bandă tricoloră, tricou fără bandă tricoloră, chiloți de culoare închisă, chiloți de culoare deschisă etc.

Nădăjduim că federațiile vor restudia această problemă, pentru a găsi soluțiile cele mai nimerite, în vederea echipării uniforme a reprezentativelor naționale. Prezența într-o selecționată a țării — chiar într-un sport așa-numit individual — nu este o chestiune personală, ci implică o răspundere generală, inclusiv ținuta civilizată.

Ar mai fi un cuvînt de spus în legătură cu obligația morală pe care formațiile sportive o au față de televiziune, atîta vreme cît aceasta face un imens serviciu propagandistic sportului prin transmisiile sale. Cînd o întrecere se știe că va fi televizată, devine și mai stringentă (decît în tradiție) **datoria sportivilor gazdă de a avea la dispoziție două rînduri de echipament foarte contrastante la culoare,** pentru a se putea îmbrăca în funcție de culoarea adoptată de oaspeți și a păstra pentru telespectatori distincția netă coloristică, ușurîndu-le urmărirea competiției.

Victor BĂNCIULESCU

Mîine, la Dinamo

PUGILIȘTI CU MARE POPULARITATE ÎN PROGRAMUL GALEI DE BOX

Mai sînt puține zile pînă la data disputării turneelor pe categorii de greutate, unul din criteriile de selecție pentru campionatele europene de box din acest an. Apropierea evenimentului sportiv, la care pugiliștii fruntași nu pot participa fără să fi susținut — în prealabil — minimum două meciuri amicale, se face simțită în mai toate centrele pugilistice. În Capitală, de pildă, galele de la sfîrșit de săptămînă nu mai sînt suficiente, astfel că clubul Dinamo a decis să organizeze și miercuri, 28 februarie, de la orele 18, în sala din șos. Ștefan cel Mare, o nouă reuniune, la care vor participa o serie de pugiliști fruntași din cluburile bucureștene.

Printre cei ce vor urca treptele ringului se cuvine să-i amintim pe **Ștefan Boboc, Ștefan Băiatu, Vasile Drăgan, Iulian Lungu, Gabriel Pometcu, Răducanu Ivanciu, Gheorghe Pușcaș, Cornel Hoduț, Tudor Nicolae, Nicolae Păpălău, Dumitru Mihalcea, Vasile Croitoru, Petre Cojocaru** etc.

SCRIMA

Inaintea startului în ediția 1973 a Diviziei A
LOTURILE ȘI ASPIRAȚIILE ECHIPELOR MASCULINE DE FLORETĂ

Sîmbătă, start în noua ediție a campionatului Diviziei A de scrimă pe echipe. Competiția va angaja, ca de obicei, trăgătorii de la toate armele, floretiști și floretiste, spadasini și sabreri. Este firesc, credem, să vedem cu ce efective vor intra pe planșă formațiile competitoare și, mai ales, la ce poziții aspiră ele. Sondajul nostru își propune să răspundă la aceste întrebări. Pentru astăzi, ne vom referi la echipele masculine de floretă.

Floretiștii de la **Steaua**, multipli campioni naționali, așteaptă și de data aceasta startul competiției cu fruntea sus. **Prof. Iosif Zilahi**, care răspunde în principal de pregătirea mușchetarilor de la această armă, va utiliza un lot destul de omogen, format din **Mihai Țiu, Iuliu Falb, Ștefan Ardeleanu, Mihai Bănică, Aurel Ștefan** și **Constantin Niculescu**. Va fi încercat, de asemenea, fostul junior **I. Gagelea**, provenit din pepiniera clubului. Obiectiv pentru 1973? Bineînțeles, menținerea locului I...

Echipa Institutului de educație fizică și sport (I.E.F.S.) se prezintă și ea cu un efectiv valoros, capabil să realizeze multe victorii. Este vorba de **Tănase Mureșanu, Cristian Costescu** (care asumă și rolul de antrenor), **Tudor Petruș, Ștefan Alexiu** și, alături de acest „4" de bază, **Alexandru Miclos** și **Dan Logan**. Perspective? Un loc între primele trei clasate la finele campionatului. Este anticipația pe care a ținut să ne-o facă **prof. Romulus Spirescu**, vicepreședinte al clubului I.E.F.S. Firește, cu un asemenea lot obiectivul poate fi atins...

Politehnica Timișoara, care se bucură de condiții îmbunătățite față de anii precedenți, va porni în competiție cu un lot mult maturizat alcătuit din **Zoltan Zsack, Paul Henter, Gheorghe Pordea** (campionul național pe 1972 la juniori mari), **Eugen Heim** și **Lorant Daradics**. Antrenorul **Oscar Feisthammel** crede în virtuțile băieților săi, pe care îi vede constant în prima jumătate a clasamentului. Timișoara, oraș cu tradiție în scrimă, în floretă îndeosebi, merită să se afirme și să confirme o tradiție.

De la Satu Mare, **prof. Ștefan Haukler**, antrenor titular, mîna dreaptă a maestrului **Alexandru Csipler**, ne-a comunicat lotul lui C.S.O. Satu Mare la actuala ediție a Diviziei A: **Attila Csipler, Ștefan Szentkiraly, Petre Kuki, Constantin Moise, Ștefan Katho** și **Ernest Mătușan**. Un lot de trăgători caracterizat de un stil ofensiv și de multă finețe. Cît privește poziția pe care și-o doresc pentru 1973 floretiștii de la C.S.O. Satu Mare, ea este destul de prudentă: locul 3.

Aflată pentru prima oară în Divizia A, echipa **Politehnica Iași** promite să se angajeze, copiindu-i (în sens bun) pe sabrerii clubului, cu toate energiile la „bătălia" pentru... podium. Antrenorul **Nicolae Pufnei** va încerca această tentativă cu lotul compus din **Nicolae Dumitrescu, Dan Nicolae Vlad, Gheorghe Lucian, Ladislau Ruff** și **Mircea Olariu**. Oricum, este de subliniat saltul valoric impetuos al floretiștilor ieșeni: după ce în 1972 s-au aflat în Divizia B, unde au activat doar un an, iată-i acum promovați în prima divizie.

Pentru **Progresul București**, competiția masculină de floretă va însemna mult mai mult în raport cu anii precedenți. Echipa va beneficia acum de un lot mai omogen, datorită revenirii în activitate a sportivilor **Gabriel Ursovici** și **Cristian Dinu**. Împreună cu ei vor apăra culorile Progresului „veteranul" **Barbu Ollănescu, Gheorghe Burlea** și **Lucian Russu**. În atenția antrenorului **Nicolae Marinescu** se mai află alți trei foarte tineri trăgători, **Sorin Filipidescu, Nicolae Florin** și **Alexandru Mogai** care vor fi formați pe lîngă „echipa mare". Aspirațiile echipei: locurile 3-4...

Tiberiu STAMA

VOLEI

MASCULIN

TRACTORUL — RAPID (1—3). Deși, practic, n-au trăit decît prin inepuizabilul Drăgan, rapidiștii au cîștigat, revanșîndu-se pentru înfrîngerea din tur, în fața unei echipe ce pare resemnată. Au arbitrat foarte bine: **V. Ranghel** — Ploiești și **V. Drăgan** — Timișoara. (**C. Gruia** — coresp.).

VIITORUL — UNIV. CRAIOVA (3—2). Băcăuanii au obținut o victorie meritată, după un meci de uzură. Studenții au trecut pe lîngă un rezultat surpriză, condiția fizică precară spunîndu-și cuvîntul. Au arbitrat: **Em. Costoiu** și **Em. Iliescu** — București. (**I. Iancu** — coresp).

ÎN COMPLETAREA CRONICILOR DE IERI

VOINȚA — „U" CLUJ (2—3). Voința a jucat peste așteptări de bine, dar, din păcate, nu și-a putut adjudeca setul al treilea după ce le cîștigase pe primele două. Au arbitrat: **O. Manițiu** — Brașov și **Z. Pătru** — București. (**Șt. Iacob** — coresp.).

FEMININ

CEAHLĂUL — „U" CLUJ (2—3). Echipa locală a început bine, dar, spre sfîrșitul meciului, a scăzut ritmul. „U" a luptat mult, s-a mișcat mai bine în teren, a practicat un joc mai variat. S-au remarcat: **Mariana Petrescu, Dorica Meseșan, Margareta Baco** („U"), **Maria Apăteanu** (C). Au condus foarte bine: **V. Voicu** și **Al. Dragomir** — București (**C. Nemțeanu** — coresp.).

PENICILINA — UNIV. BUCUREȘTI (3—0). Antrenorul Nicolae Roibescu a rulat întregul lot, folosind mai mult rezervele. Scorul s-a menținut tot timpul la discreția ieșencelor. Cele mai în formă: Ana Chirițescu și Adriana Albiș. Au condus bine: **M. Neamțu** — **P. Neamț** și **N. Daniel** — Iași. (**D. Diaconescu** — coresp.).

I.E.F.S. — C.S.M. SIBIU (3—0). Meci fără istoric, în care studentelor le-au fost suficiente 57 de minute pentru a obține victoria. Învinsele au realizat doar 19 puncte. Au arbitrat bine **D. Medianu** și **M. Bolintineanu**. (**M. T.**).

REZULTATE DIN DIVIZIA B

În campionatul diviziei secunde s-au disputat sîmbătă și duminică partidele din cadrul etapei a doua a celui de-al treilea tur. Iată cîteva rezultate:

FEMININ

Spartac București — C. P. București 0—3 (—12, —13, —14). Victorie categorică și pe deplin meritată a tipografelor, obținută după un joc de factură tehnică medie, dar spectaculos și interesant, totuși, datorită luptei ambelor echipe pentru victorie. C.P.B., care a acționat ca un tot omogen, a condus în fiecare set, uneori la diferențe apreciabile, dar fie relaxarea propriilor jucătoare, fie revenirea celor de la Spartac, a făcut ca finalurile de set să fie disputate. Cu acest rezultat, C.P.B. a ajuns la un punct diferență de Spartac și relansează lupta pentru întîietate în serie. S-au remarcat: A. Ionescu, E. Crăciun, M. Dingă, I. Bădulescu (C.P.B.), L. Iliescu (Spartac). Au arbitrat foarte bine **E. Ududec** (Tr. Măgurele) și **Cl. Nistor** — București. (**Iulian COSTINIU**).

Alte rezultate: Flacăra roșie București — I.T.B. 0—3 (—2, —10, —6), C.S.U. Galați — Progresul București 3—1, A.S.E. — Viitorul București 0—3 (—6, —2, —7), Tomistex Constanța — Dacia Pitești 3—0 (7, 11, 9), Voința Brașov — Corvinul Deva 3—0 (3, 9, 4), Univ. Craiova — Medicina Timișoara 3—0 (5, 4, 5), Drapelul roșu Sibiu — C. S. Tîrgoviște 3—0 (5, 0, 3), Constructorul Arad — Voința Reghin 3—0 (7, 5, 6).

MASCULIN

Petrolul Ploiești — Constructorul Suceava 3—1 (10, 6, —11, 8), Relonul Săvinești — Politehnica Iași 3—1 (—19, 12, 9, 8), Locomotiva București — Unirea Tricolor Brăila 1—3 (—13, —3, 12 —12), Politehnica Timișoara — Voința Alba Iulia 3—1 (4, 6, —16, 7), Exploratorul Caransebeș — Corvinul Hunedoara 3—1 (15, —14, 10, 11), Independența Sibiu — Electroputere Craiova 3—0 (9, 13, 11), Inst. Pedagogic Tg. Mureș — C.S.U. Brașov 3—0 (6, 13, 5), Ind. Sîrmei Cîmpia Turzii — Alumina Oradea 1—3 (—7, 14, —11, —7).

Rezultatele ne-au fost transmise de corespondenții: **C. Nemțeanu, Șt. Gurgui, M. Mutașcu, Șt. Iacob, Gh. Arsenie, I. Ionescu, C. Popa, S. Albu, A. Vlăsceanu, C. Gruia**.

CLASAMENTELE DIVIZIEI A

FEMININ

1. Rapid	15	14	1	44: 8	29
2. Penicilina	15	13	2	41:13	28
3. Dinamo	15	12	3	40:16	27
4. Medicina	15	10	5	35:21	25
5. Constructorul	15	9	6	30:22	24
6. I.E.F.S.	15	9	6	33:25	24
7. Univ. Timișoara	15	7	8	28:30	22
8. „U" Cluj	15	7	8	27:32	22
9. Farul	15	4	11	16:36	19
10. Ceahlăul	15	2	13	12:41	17
11. C.S.M. Sibiu	15	2	13	9:41	17
12. Univ. București	15	1	14	12:44	16

MASCULIN

1. Dinamo	15	14	1	44: 8	29
2. Steaua	14	12	2	38:13	26
3. I.E.F.S.	15	10	5	35:21	25
4. Viitorul	15	10	5	34:30	25
5. „U" Cluj	15	9	6	30:28	24
6. Rapid	14	7	7	32:29	21
7. Univ. Craiova	14	7	7	29:27	21
8. Progresul	15	6	9	29:30	21
9. C.S.U. Galați	15	6	9	28:33	21
10. Tractorul	15	4	11	17:40	19
11. Electra	15	2	13	13:42	17
12. Voința	14	1	13	11:39	15

Meci internațional de volei, azi, la „Floreasca"
I. E. F. S. — ISRAEL (echipe masculine)

Sala Floreasca va găzdui astăzi, cu începere de la ora 18, o interesantă partidă internațională de volei masculin. Vor evolua selecționata Israelului și formația I.E.F.S., una din fruntașele campionatului nostru.

Au fost anunțate următoarele loturi:

ISRAEL (antrenor **J. Huber**): **David Bar Netzer, Moshe Lichtental, Katz Meir, Lewi Malkin, Moshe Cohen, Uriel Aizen, Birenbaum Baruch, Navon Micha, Vardi Ammon, Avisai Karpowsky, Amram Galici, Avieigenbaum.**

I.E.F.S. (antrenor **Șt. Stroe**): **Stancu, Păștean, Binda, Iancu, Chiș, Handrea, Pop, D. Ionescu, Săvoiu, Malusaris, Arbuzov Dan Marin.**

JOCUL MODERN A RĂMAS O „NECUNOSCUTĂ" PENTRU MAJORITATEA DIVIZIONARELOR A?

BASCHET

Trei echipe s-au detașat, la sfîrșitul săptămînii trecute, cu prilejul desfășurării primului turneu al turului secund din campionatul național de baschet masculin. Este vorba de Dinamo, Steaua și Universitatea Cluj care, prin valoarea loturilor prezentate și a jocurilor practicate, s-au impus cu autoritate, au obținut victorii la scoruri concludente și și-au întărit pozițiile fruntașe în clasament.

În rest, s-a constatat o omogenizare, din păcate, însă, nu în sens ascendent, ci dimpotrivă. Fără excepție, celelalte nouă formații au avut evoluții modeste, chiar și atunci cînd au susținut partide decisive pentru ierarhia lor în clasament. Mai mult, a fost vădit, că în cele mai multe cazuri, preocuparea de a cîștiga o întîlnire nu a fost însoțită de dorința de a practica un joc modern, cu apărări active, agresive, cu atacuri poziționale rapide și contraatacuri. Apărarea în zonă a fost frecventă, acțiunile poziționale lente au împietat deseori asupra laturii spectaculare, lipsa de fantezie, inițiativă și teama de a nu risca au caracterizat comportarea celor mai multe formații. Și aceasta în ciuda faptului că, atunci cînd au folosit elementele baschetului modern, Rapid, I.E.F.S. și Politehnica București au repurtat victorii în dispute pe care erau la un pas de a le pierde, în ciuda unor evidențe pe care antrenorii și jucătorii divizionari le cunosc teoretic, dar nu le aplică decît rareori.

Aceste opinii le-am exprimat de nenumărate ori în coloanele ziarului, cu prilejul diverselor competiții la care iau parte fruntașele baschetului românesc. În zadar, însă, pentru că, așa cum am mai spus, lipsa de încredere în forțele proprii (sau poate comoditatea?) frînează, încă, jocul divizionarelor A. Oare ce trebuie să se petreacă pentru ca toate participantele la campionatul național să se ridice la un nivel măcar acceptabil? Splendidele întreceri internaționale disputate în iarna aceasta, în cupele europene, nu i-au învățat nimic pe baschetbaliștii români și pe antrenorii lor?

D. STĂNCULESCU

ÎN DIVIZIA B
C. S. U. A CÎȘTIGAT DERBY-UL GĂLĂȚEAN! 87-60 CU RAPID C.F.R.

În etapa I-a a celui de-al treilea tur al Diviziei B au fost înregistrate următoarele rezultate: **MASCULIN: Știința Ploiești — Progresul București 77—67 (41—29), Universitatea Craiova — Constructorul Arad 87—71 (33—34), Universitatea București — C.S.U. Pitești 76—40 (36—18)** — bucureștenii, evident mai bine pregătiți, au dominat net jocul; au înscris Pitulescu 4, Dumitran 13, Anghel 15, Breza 12, Andreițu 7, Tul 8, Gherghițescu 8, Melenciuc 9 pentru „U", respectiv Vlaicu 8, Sufariu 9, Ababei 12, Canea 9, Ochiuleț 2; **C.S.U. Galați — Rapid C.F.R. Galați 87—60 (48—24)** — derby-ul local a fost cîștigat la un scor categoric de către studenți, care au avut cei mai eficaci jucători în Stratan (16 p) și Tudose (14 p); de la Rapid C.F.R., Pricop (14 p); **Crișul Oradea — Sănătatea Satu Mare 80—75 (43—41), C.S.M. Iași — Politehnica Iași 79—82 (40—39), Mureșul Tg. Mureș — Medicina Tg. Mureș 78—70 (41—41), Știința Mediaș — Olimpia Sibiu 93—82 (43—40), Voința Timișoara — C.S.M. Reșița 2—0** (neprezentare) — reșițenii au venit la sală fără legitimații și arbitrul Gh. Ionescu (Oradea) a fost nevoit să înscrie înfrîngerea reșițenilor prin neprezentare: **FEMININ: Voința Brașov — Știința Sf. Gheorghe 50—44 (20—21), Universitatea Craiova — Medicina Timișoara 44—26 (28—14), Olimpia București — Progresul București 52—48 (27—24)** — deoarece nu a putut să o folosească pe Iatan (suspendată pentru neprezentare la lotul de junioare), Olimpia a cîștigat mai greu decît era de așteptat. **Inst. Pedagogic Tg. Mureș — Voința Oradea 79—45 (41—25), C.S.O. Galați — Sănătatea Ploiești 62—21 (32—10), Metalul Salonta — Rapid Deva 67—41 (43—28), Tomistex Constanța — Confecția Dorohoi 122—29 (53—22).**

Rezultatele au fost transmise de corespondenții **C. Popa, T. Siriopol, P. Lörincz, Fr. Darvaș, Tr. Tudore, S. Albu, C. Albu, Z. Rișnoveanu, St. Marton, A. Vasilescu, V. Popovici, C. Lorac, O. Guțu.**

GIMNASTICĂ

A ÎNCEPUT CAMPIONATUL CAPITALEI PE APARATE

Comisia de gimnastică a municipiului București a luat lăudabila inițiativă de a organiza campionatele Capitalei pe aparate, eșalonîndu-le săptămînal, cîte unul pentru fete și băieți. Primul episod al acestui serial sportiv pe care îl găzduiește sala Tineretului s-a desfășurat în organizarea (cu totul remarcabilă) a Școlii sportive nr. 1, incluzînd probele de bîrnă (fete) și sărituri (băieți). Cele 100 de nume înscrise în foile de concurs sînt o elocventă mărturie pentru interesul suscitat de această formulă de campionat local. Cele mai mari efective de concurenți și concurente le-au prezentat Șc. sportivă nr. 2 (fete) și Liceul nr. 35 (băieți și fete, mai ales la categoriile superioare).

S-au impus atenției, pe parcursul competiției, **Sorin Cepoiu** (Steaua), cîștigător la cat. II-a, **Aura Tudor** (Șc. sp. nr. 2) care a dominat întrecerea la cat. a III-a, **Constanța Ceampec** (Cl. sp. școlar), cîștigătoarea la cat. I-a, și **Lidia Brechner**, (Cl. sp. școlar), care a avut cea mai bună evoluție la cat. maestre.

REZULTATE TEHNICE — FETE **(Bîrnă). Cat. maestre:** 1. L. Brechner (C.S.S.) 9,30; 2. Aura Dobre (C.S.S.) 9,00; 3. Maria Loghin (Lic. 35) 9,00. **Cat. I-a** 1. C-ța Ceampec (C.S.S.) 9,10; 2. Livia Duțu (Lic. 35) 8,75; 3. Smaranda Marinescu (C.S.S.) 8,40 **Cat. a II-a:** 1. Ecat. Dragnea (Lic. 35) 8,65; 2. Gabriela Drăgoi (Lic. 35) 8,55; 3. **Liliana Manea (C.S.S.) 8,50. Cat. III-a**: 1. Aura Tudor (Șc. sp. 2) 9,20; 2. Ileana Banu (Șc. sp. 2) 8,70 3. Maria Vlădoianu (Șc. sp. 2) 8,60; **Cat. a IV-a:** 1. Sorina Ștefan (Șc. sp. 2) 8,80; 2. Carmen Semeniuc (Lic. ped.) 7,80; 3. Gabriela Militaru (Lic. ped.) 7,50.

BĂIEȚI **(sărituri). — Cat. I-a:** 1. N. Mihai (Lic. 35) 8,40; 2. Șt. Radu (Lic. 35) 8,00; 3. L. Buduroiu (C.S.S.) 7,90. **Cat. a II-a:** 1. S. Cepoiu (Steaua) 9,00; 2. V. Grecu (Șc. sp. 2) 8,90; 3. D. Marin (Lic. 35) 8,70; **Cat. a III-a:** 1. B. Perețeanu (C.S.S.) 8,80; 2. E. Rus (Steaua) 8,60; 3. M. Corojan (C.S.S.) 8,50. **Cat. a IV-a: 1. E. Niculae (C.S.S.) 8,65; 2. C. Gănescu (C.S.S.) 8,50; 3. V. Balaș (Șc. sp. 1) 8,50. (S.B.).**

TENIS

ROMÂNIA — CEHOSLOVACIA (juniori) 2-7

În ultima partidă de simplu, cea dintre **Jiri Pruha** și **Aurel Dărăban**, se întrezărea o victorie a jucătorului nostru. Dărăban a început bine, scontînd în mare măsură obținerea punctelor pe atacul la fileu. Avînd experiența meciului cu jucătorul stîngaci Jaroslav Ceh (în fața căruia a pierdut tocmai pentru că a acceptat o tactică defensivă), Dărăban a servit mai bine în partida cu Pruha, deseori cîștigînd punct din prima minge. Primul set i-a revenit lui Dărăban cu 6—4.

În cel de-al doilea, jucătorul nostru a fost ținut de Pruha mai mult pe linia de fund a terenului, a fost pasat ori de cîte ori s-a dus la fileu și oaspetele a cîștigat cu 6—2. Setul decisiv a fost complet la dispoziția lui Pruha, care a cedat un singur ghem: 6—1. Așadar, rezultat final **Jiri Pruha — Aurel Dărăban: 4—6, 6—2, 6—1.**

Înaintea ultimei partide, cea de dublu băieți, scorul întîlnirii s-a ridicat la 6—2 în favoarea jucătorilor cehoslovaci. Cuplul **Mihai Tăbăraș, Octavian Vilcioiu** n-a putut rezista jocului mai bun al adversarilor **Thomas Smid — Jaroslav Ceh**. Oaspeții au cîștigat în două seturi: 6—4, 7—6, pecetluind, astfel, rezultatul definitiv al întîlnirii amicale de tenis România — Cehoslovacia (juniori) la 7—2 în favoarea lor.

În turneul individual fulger, primul meci s-a jucat între **Dărăban — Curcă**. Acesta din urmă a cîștigat cu 8—5. În „sferturi" s-a disputat o singură partidă, **Jaroslav Ceh** cîștigînd cu 8—2 în fața lui **Costel Curcă**. Ceilalți jucători, neavînd adversari pe tabloul de concurs, s-au calificat direct în semifinale. După un joc spectaculos, o adevărată demonstrație de tenis între doi juniori oaspeți, **Thomas Smid — Jiri Pruha**, a cîștigat primul cu 8—7.

În a doua semifinală, jucătorul român **Mihai Tăbăraș** l-a avut ca adversar pe **Jaroslav Ceh**. Tăbăraș, inferior adversarului, a trebuit să se recunoască învins. Ceh a cîștigat cu 8—2. Astfel că finala acestui turneu fulger s-a disputat între doi jucători oaspeți: **Thomas Smid — Jaroslav Ceh**. Deși Smid a jucat foarte bine, el fiind de departe cel mai bun tenisman al acestui turneu amical, a pierdut cu 6—8 în fața colegului său de echipă.

În încheierea acestor succinte însemnări, vom spune doar că a fost un turneu util jucătorilor români, deoarece fiind puși în fața unor adversari evident superiori, și-au dat seama mai ușor ce laturi ale jocului trebuie să și le îmbunătățească.

★

Astăzi urmează să plece la Sofia tenismenii **Ionel Santei, Viorel Sotiriu, Mariana Simionescu** și **Virginia Ruzici**. Împreună cu **Toma Ovici** și **Iudith Gohn** (care, după ce au luat parte la campionatele internaționale pe teren acoperit ale U.R.S.S., au plecat direct în capitala Bulgariei), jucătorii menționați vor participa la campionatele „indoor" ale țării vecine.

Lotul sportivilor noștri este însoțit de antrenorul **Cristea Caralulis.**

„CUPA STEAUA" ȘI „CUPA 8 MARTIE"

Timp de o săptămînă, Capitala va fi gazda a două întreceri de tenis pe teren acoperit. Începînd de marți, sala Steaua va găzdui tradiționala competiție de iarnă dotată cu trofeul purtînd numele cunoscutului club al armatei. La întreceri vor fi prezenți jucători din cluburile și asociațiile sportive bucureștene, precum și din provincie.

Concomitent, în sala „23 August" vor începe întrecerile dotate cu „Cupa 8 Martie".

Meciurile, atît la Steaua cît și la „23 August", se vor disputa zilnic, începînd de la ora 8, și se vor încheia duminică 4 martie.

I. G.

ARBITRI ROMÂNI PENTRU SEMIFINALELE CUPELOR EUROPENE

Arbitrii români au primit din nou confirmarea valorii lor. Trei dintre ei au fost desemnați să conducă meciuri din cadrul semifinalelor cupelor europene, și anume: **Dan Chiriac** — Steaua roșie Belgrad — Spartak Leningrad (la 28 februarie, în cadrul „Cupei cupelor" la fete) și Steaua roșie Belgrad — Ț.S.K.A. (1 martie, C.C.E. la băieți); **George Chiraleu** — T.S.K.A. Moscova — Steaua roșie Belgrad (8 martie, C.C.E. la băieți) și Spartac Leningrad — Steaua roșie Belgrad (9 martie, „Cupa cupelor" la fete); **Mircea Rizea** — Levski Spartak Sofia — Slavia V. S. Praga (1 martie, „Cupa cupelor" la fete).

ÎN „DRUMUL TABEREI", „MILITARI" ȘI „GIULEȘTI"

(Urmare din pag. 1)

liului popular și al clubului Steaua (iată că o unitate de mare performanță s-a aplecat, prin diriguitorii săi, asupra unei chestiuni minore doar la prima vedere) — au pus la dispoziția copiilor un adevărat complex sportiv.

„Azi joacă Plevnei cu Știrbei Vodă" — ne spunea un puști... „Vreți să ne arbitrați, nene"? Ce frumos, să auzi o astfel de invitație!

„BIJUTERIA" DIN MILITARI

Nu vom intra în detalii pentru a explica ce mare importanță are faptul că Consiliul popular a oferit un un teren unei întreprinderi (U.R.E.M.O.A.S.) pentru ca aceasta să-și amenajeze o bază sportivă proprie. Din clipa cînd marea Fabrică de radiatoare, echipament metalic, obiecte și armături sanitare a început să gospodărească un cîmp viran, fostul maidan a devenit o bază sportivă cum multe orașe, și nu dintre acelea fără pretenții, și-ar dori. Un teren de fotbal gazonat și o pistă de atletism, două terenuri de volei, trei terenuri de tenis — toate bine întreținute și aspectuoase — stau la dispoziția asociației sportive a întreprinderii.

În cartierul Drumul Taberei, în vecinătatea școlilor generale nr. 203 și 164, a fost amenajat acest teren de joacă pentru copii. Pe cînd și altele asemănătoare?

Ne-au spus:

(Urmare din pag 1)

știe, începe construcția unor blocuri noi. Proiect-București, credem, va ține seama de acest „amănunt", uitat pînă nu de mult. Aș vrea să mai spun ceva: Consiliul popular ar trebui să ducă muncă de lămurire cu unii președinți de comitete de bloc sau asociații de locatari. Adică cu aceia care, în diverse ședințe se pronunță împotriva a tot ceea ce se cheamă teren de joacă sau sport pe motiv că acestea sînt surse de... zgomot. Mai multă înțelegere".

Prof. Felicia Iovănescu: „Este evidentă preocuparea — în cartierul Drumul Taberei — de a se amenaja terenuri de joacă pentru copii, dovadă că sînt destul de multe. Nu însă și terenuri de sport pentru copii sau adulți. Și-i mare păcat!"

Dr. Nicolae Rotaru: „Știu că în spatele blocurilor noastre, pe strada Lacul Zănoaga (Militari) se începuse amenajarea unui stadion. Lucrările au fost oprite însă la un moment dat, după ce s-a instalat doar un leagăn. De ce oare?"

PRIN LOCURI CARE... AR TREBUI SĂ FIE ALE SPORTULUI

Nu ne-a făcut plăcere să scriem despre astfel de aspecte. Întîlnindu-le, însă — în trei cartiere deosebite — am hotărît să insistăm mai mult asupra lor fiind vorba de lipsă de inițiativă, delăsare sau chiar indolență.

...„Groapa lăptarului". Aflați pe șoseaua Giulești, ne abatem spre fosta Groapă a lăptarului — azi amenajată, bineînțeles — și cunoscută sub numele de Parcul Giulești. O suprafață mare — de peste 20 000 mp — înconjurată numai de blocuri. Întindere predestinată parcă a fi teren de sport, de agrement. Nu este însă, deoarece edilii sectorului se ambiționează — nu știm de ce — să-l păstreze în exclusivitate parc. Deși copiii, firesc, manifestă justificate tendințe, expansioniste, spre iarba sa (iar cei de la „spații verzi" veghează spre a nu se comite un... sacrilegiu); deși vegetația parcului nu reușește să se dezvolte normal din cauză — probabil — că în vechea groapă, astupată cu reziduuri și moloz în mare parte, solul nu este prielnic copacilor și florilor. S-au făcut într-un colț două terenuri de baschet (foarte solicitate!) însă argumentul concret se pare că tot nu convinge!

...Panoramă de necrezut. Ne îndreptăm spre „Ecran-club" de pe șoseaua Grozăvești. Locul de întîlnire din ultimii ani a mii și mii de tineri. Știam că în spatele acestei Case de cultură este amplasat un complex sportiv format dintr-un teren gazonat de fotbal și altele cu zgură pentru volei handbal ș.a. Doream să-l mai vedem întrucît la înființarea lui relatasem în paginile ziarului nostru despre entuziasmul tinerilor care lucraseră aici, despre eforturile făcute spre a se aduce zgura, de a o împrăștia, în sfîrșit, spre a-i da viață.

Ajungem în spatele clădirii și cînd privim... nanor mă de necrezut: au rămas porțile de fotbal. Pe o parte a acestuia însă și pe toate celelalte terenuri acoperite cu zgură se cunosc urme de cauciucuri late, semn că pe aici au trecut autocamioane. Și ca o dovadă, grămezi de moloz, de pămînt, de gunoaie descărcate din basculante. De ce a intrat în paragină această bază? Simplu: pentru că nu are proprietar, fiind a nimănui. Institutul Politehnic revendică baza — se pare pe nedrept — numai „ca vecin". Pînă ce litigiile se rezolvă, sau mai precis, pînă ce terenul se atribuie vreunei întreprinderi, totul se degradează. Așa se explică faptul că unii șoferi (a căror atitudine este evident condamnabilă), nu se mai duc cu molozul în afara orașului, ci îl descarcă aici, socotind că au de-a face cu un loc părăsit. Pentru un moment în zonă au fost detașați un funcționar și un subofițer de miliție care dau amenzi șoferilor. Nu e o soluție însă. Stadionul are nevoie de stăpîn.

...Cum a „venit" microstadionul. Am plecat să vedem microstadionul ce se construiește — în cartierul Drumul Taberei — între școlile generale nr. 164, 203 și în preajma Liceului 33. Gîndeam că o să găsim aici — în devenire — un minunat loc pentru sport al elevilor și copiilor cartierului. Nu de alta, dar inițiativa construirii unui asemenea microstadion este, evident, un fapt pozitiv. L-am văzut și am discutat despre el cu tovarășii Maria Rusu, Dumitru Dobrescu (directorii școlilor nr. 203 și respectiv 164), cu profesorul de educație fizică Nestor Covaciu. Și nu ne-a venit a crede cele aflate și văzute. S-a proiectat aici un microstadion de fotbal, o pistă în jurul său, teren de volei, baschet ș.a. Motiv de bucurie, bineînțeles, veți zice. Numai că au venit constructorii ca... invadatorii. Au spus că plantează un gard pe... pista — făcută de profesori și elevi prin multe ore de muncă voluntară — acoperită cu zgură. Așa au vrut, așa au făcut stricînd — inutil — nu numai pista dar și trei gropi de sărituri, deși era loc pentru mutarea gardului (un metru-doi) mai departe. O pistă lungă de 60 metri, cu 6 culoare a... fost betonată și bituminizată! Groapa de sărituri a fost prevăzută la distanța de un metru față de pista de elan făcută tot din beton. Terenurile de baschet bituminizate n-au fost nivelate și acum unele porțiuni au devenit lăcașuri pentru... apă. Planșeul pentru terenul de handbal s-a făcut pătrat și nu dreptunghiular. Nu se poate spune — este ușor de imaginat — că profesorii, specialiștii din cele trei școli, nu ar fi arătat constructorilor că greșesc. Degeaba, însă, diriginta șantierului, M. Badea de la Inspectoratul școlar al municipiului București, era „intransigentă și mulțumită". Lucrările se execută (ele nu s-au terminat încă) conform planului. Cine o fi aruncînd în modul acesta banii? Nu s-a aflat, oare, încă, de colaborarea ce ar fi trebuit să existe între proiectanți, specialiști și beneficiari?

CÎTEVA SUGESTII

- În parcuri și spațiile dintre blocuri ar fi bine să se construiască mese din beton pentru tenis de masă. Ele au mare succes în diferite orașe ale țării.
- Folosirea terenului aflat lîngă Oficiul P.T.T.R. din b-dul Păcii (în apropierea străzii Apusului-Militari).
- Prelungirea suprafeței de terenuri puse la dispoziția tineretului din cartier — aflate în Parcul bazei hipice din Calea Plevnei.
- Un teren minunat pentru spații de agrement și joacă: vizavi de autogara I.T.A.-Militari.
- Pe stadioane frumoase — ca de pildă U.R.E.M.O.A.S. — să se permită accesul organizat al copiilor sau tinerilor din cartiere. Bineînțeles, la ore cînd nu stînjenesc activitatea salariaților unităților amintite.
- Splendidul teren din spatele „Ecran-clubului" a fost, după cum s-a văzut, deteriorat de „vandali" (cum altfel să le spunem?). Consiliul popular și organele de ordine au datoria să depisteze pe cei care și-au bătut joc de munca de-a vară a tinerilor, și să-i oblige să readucă în starea în care a fost frumoasa bază sportivă.

AȚI VĂZUT „ELECTRA"?

Nu tragedia lui Sofocle ci baza sportivă din Giulești. Sigur, mulți bucureșteni nu cunosc acest mare complex sportiv. Dar întrebați-l pe tinerii cartierului, și ei vă vor indica adresa mai precis decît pe aceea a... barului Atlantic. Vă vor spune — întrucît acesta este locul lor de întîlnire preferat în orele libere — că aici își consumă cu folos energia, aici se duc pentru a-și fortifica sănătatea. Găsesc la „Electra" — pregătite și dichisite de parcă aici ar avea loc întîlniri internaționale — terenuri de fotbal, handbal, volei, tenis și o masă, mai recent amplasată, de tenis de masă confecționată din ciment.

Din păcate, vizitînd alte puncte ale celor trei mari cartiere ale sectorului VII din Capitală, situația nu se mai prezintă în roz ci în culori mohorîte, cenușii...

HOCHEI

TINERII JUCĂTORI DE LA LICEUL NR. 1 DIN MIERCUREA CIUC DOMINĂ ÎNTRECERILE DIVIZIEI B

MIERCUREA CIUC, 26 (prin telefon). Trecută de faza seriilor preliminare, divizia B la hochei a intrat, începînd de sîmbătă, în turneul final, ceea ce a corespuns și cu o concentrare calitativă a competiției. Într-adevăr, în rîndul celor 6 finaliste raportul de forțe este mai echilibrat și partidele sînt, de aceea, mai interesante. Cu atît mai mult cu cît, mai ales în formațiile locale, compuse aproape în exclusivitate din juniori, evoluează cîțiva jucători de talent. Am notat aici, în afara deja cunoscuților Gall, Gabrieli, Gherman, Sandor, St. Szabo (toți din formația primă a Liceului nr. 1 din M. Ciuc), selecționați în lotul de juniori, pe Incze, Erös și Bartalis din aceeași echipă, Solyom, Farkaș (Șc. sp. M. Ciuc), pe T. Sprencz și Gegö (S.C.M. Ciuc II). Și la Metalul Rădăuți sînt cîțiva juniori cu perspective: Sfichi, Boghian, Pusac, Țihanciuc și Bandaș (fratele internaționalului de la Dinamo).

Principala favorită a turneului este prima echipă a Liceului nr. 1 din Miercurea Ciuc (antrenor E. Mezei), care practică un hochei dinamic și tehnic totodată. Totuși, duminică ea a întîmpinat o dîrză rezistență din partea echipei Comerțul Tg. Secuiesc, victoria revenindu-i la limită (3—1), mai ales datorită a două grave erori de arbitraj, comise de P. Kedves (M. Ciuc).

Iată și rezultatele înregistrate pînă acum (inclusiv cele din seriile preliminare, care contează în turneul final): **1. Liceul nr. 1 Miercurea Ciuc I 6 p.** (cu Metalul Rădăuți 11—1, cu Șc. sp. M. Ciuc 11—3, cu Comerțul Tg. Secuiesc 3—1); **2. Șc. sportivă M. Ciuc 4 p** (cu Liceul nr. 1 M. Ciuc II 11—3, cu Metalul Rădăuți 4—2); **3. S.C. Miercurea Ciuc II 2 p** (cu Liceul nr. 1 M. Ciuc II 6—1, cu Metalul Rădăuți 1—5); **4. Metalul Rădăuți 2 p; 5. Comerțul Tg. Săcuiesc 1 p.** (cu Liceul nr. 1 M. Ciuc II 4—4); **6. Liceul nr. 1 M. Ciuc II 1 p.**

CONSTANTIN DIAMANTOPOL

UN BILANȚ FAVORABIL, CARE NU POATE ASCUNDE EXISTENȚA UNOR CARENȚE REMEDIABILE

(Urmare din pag. 1)

timp ce gazdele, în maniera canadiană, au preferat un joc bazat mai mult pe acțiunile individuale ale celor doi canadieni, ale lui Țiplakov, Puschnig și Grasser, fapt care, în mare măsură, a ușurat sarcinile defensivei noastre, chiar și atunci cînd austriecii, forțînd rezultatul, au făcut apel la mai multă „forță" în intervențiile lor cu corpul.

Au urmat cele două jocuri de la Budapesta, net influențate de condiții atmosferice precare (s-a jucat pe un patinoar neacoperit), de starea proastă a gheții și slaba luminozitate. Victoriile au fost împărțite. Înfrîngerea din a doua partidă (prima pe care au realizat-o hocheiștii unguri în ultimii 20 de ani asupra jucătorilor noștri!) a constituit, credem, o bună lecție și pentru conducerea tehnică a echipei, dar în primul rînd pentru jucători. S-a acționat — repetăm — prea nervos, prea crispat. Apărătorii au evoluat prea static și au făcut unele greșeli elementare, hotărîtoare — în cele din urmă — asupra scorului final. Nu-i mai puțin adevărat că adversarii noștri s-au prezentat, în primele două reprize, mult mai bine, sub toate aspectele, practicînd un joc organizat, combinativ, în viteză și speculînd cu promptitudine gafele apărătorilor români (schimbarea liniilor în momente de joc neindicate, nemarcarea atentă a adversarilor și chiar pase „servite" de ai noștri). Carența principală a hocheiștilor noștri (jocul cu corpul) a ieșit, în acest meci, cel mai bine în evidență. De altfel, antrenorul sovietic Viktor Șuvalov (vă mai amintiți de celebra linie Babici, Bobrov, Șuvalov?), care a însoțit echipa română în acest turneu, a făcut observația, foarte justă, că fundașii — cu excepția lui Varga — stau prea mult în zona noastră, că nu patinează continuu, așa cum cere hocheiul modern, preferînd poziții fixe, pasele lor fiind date, pur și simplu, de pe loc! În aceste condiții, este limpede că sistemul defensiv al unei echipe poate fi dereglat foarte ușor de un adversar atent, bătăios și rapid.

În această partidă, în timp ce unii dintre jucători au dat totul (în frunte cu Varga, Huțanu, Pană), mobilizîndu-se și luptînd din răsputeri pentru reducerea scorului, alții (Bandas, Stefanov, Tureanu, Ioniță) au evoluat sub posibilități. Înfrîngerea, cum am mai spus, a constituit o bună lecție în ceea ce privește comportamentul pe gheață în situația unui arbitraj îndoielnic. Din acest motiv, nereținîndu-și nervii, în al doilea meci la Budapesta, Făgăraș a fost eliminat din joc (pedeapsă de meci) în min. 32, sancțiune urmată imediat de o eliminare a lui Axinte, fapt pentru care echipa noastră a fost constrînsă să joace doar cu trei hocheiști (Varga, Ioniță, Stefanov). N-a trecut mult și Gheorghiu a ripostat unui atac mai dur al adversarului, și a primit „cadou" două minute de penalizare, timp în care adversarii au înscris al 4-lea gol! Abia în ultima repriză echipa a evoluat mai bine, mai agresiv, mai lucid, mai aproape de potențialul actual (care poate și trebuie încă îmbunătățit!) și n-a lipsit mult pentru a egala scorul.

Turneul a continuat din nou în Austria, la Graz, orașul care nu peste prea multă vreme va găzdui C.M. grupa B. Două jocuri, în general, bune, două victorii concludente la scoruri categorice. Fapt important, echipa noastră a suportat bine jocul tare cu corpul al adversarilor, în fața cărora s-a impus prin combinații rapide, prin îndemînare în conducerea pucului. Din nou a reieșit faptul că se șutează încă destul de puțin, că se caută prea mult poziții ideale de tras, că apărarea este încă destul de lentă în intervenții, mai ales în lipirea de mantinelă și în scoaterea pucului din zonă. În defensivă se acționează prea static, fără o colaborare eficientă a fundașilor între ei și a acestora cu atacanții.

Unele din deficiențele jocurilor de la Budapesta (în special tendința unor atacanți de a se întoarce cu pucul în propria zonă, lăsînd astfel adversarului posibilitatea de avansare și de blocare) au fost remediate în bună măsură, ceea ce ne face să credem că există posibilitatea ca pînă la C.M. echipa reprezentativă să se prezinte și mai bine pe plan fizic, tehnic, tactic, ca disciplină de joc. Va trebui însă ca în răstimpul pînă la C.M. să se lucreze cu conștiinciozitate maximă (și nu numai din punct de vedere al pregătirii fizice), sporindu-se exigența și întărindu-se disciplina. V-a trebui avut, de asemenea, în vedere aspectul psihologic, cu toate implicațiile sale, al pregătirii pentru apropiatele jocuri de la Graz, urmînd a se insista, după părerea noastră, în primul rînd, pentru stabilirea unei atmosfere de colaborare, de prietenie în sînul echipei.

Păstrăm convingerea că antrenorii, jucătorii mai vechi ai formației, vor reuși să realizeze un salt de calitate absolut necesar pentru o prezentare corespunzătoare la campionatul mondial.

SCHI

FONDIȘTII ROMÂNI AU AVUT O COMPORTARE BUNĂ

LA CAMPIONATELE BALCANICE

S-a încheiat încă o ediție a Balcaniadei de schi. Întrecerile disputate la Poiana Brașov au prilejuit cîteva constatări diametral opuse cu privire la evoluția generală a sportivilor noștri. În timp ce la probele alpine comportarea și rezultatele reprezentanților țării noastre n-au fost pe măsura așteptărilor, în întrecerile de fond, mai ales la juniori, s-au realizat victorii promițătoare.

Probele individuale de juniori și junioare la fond au scos în evidență că dispunem, la ora actuală, de cîteva remarcabile talente, cu mari perspective. Juniorii au în **Ferencz Foriko** un lider autentic, care întrunește o serie întreagă de calități, cum ar fi **forța** (în ciuda fizicului mai firav), **rezistența** și **îndemînare**. El a cucerit titlul balcanic, pe distanța de 10 km, după o întrecere epuizantă cu sportivii din Iugoslavia, **Franc Tajnikar** și **Miro Brajnic** — campionul ediției trecute —, care au făcut totul pentru a intra în posesia titlului. Foriko, însă, a găsit resursele necesare pentru a smulge, pe ultimii metri, o prețioasă victorie. Ceilalți componenți ai lotului, **Gheorghe Ionetecu, Samuilă Tomoș, Ioan Pelin** și **Nicolae Girniță**, printr-o muncă susținută, pot să se apropie de valoarea liderului lor. Merite pentru succesele juniorilor revin și antrenorilor **Gheorghe Pîștea** și **Moise Crăciun**, care se preocupă permanent de scoaterea la iveală, din pepinierele proprii — Școala sportivă Brașovia și Steagul roșu — a noi elemente de perspectivă pentru schiul nostru de performanță.

Junioarele au avut și ele o reprezentantă de seamă în persoana **Elenei Bășa** — campioană balcanică la 5 km. Eleva antrenorului **Ștefan Stăiculescu** a evoluat excelent în proba individuală, pe care a cîștigat-o la o diferență apreciabilă de următoarea clasată, **Helena Bester** (Iugoslavia). Dar, pe cît de bine s-a comportat la individual, pe atît de neconvingător a mers la ștafetă, cursă ce se poate aprecia că a fost pierdută din cauza ei. O greșită pornire din start și o cădere pe parcurs nu pot constitui scuze pentru o sportivă care, deși junioară, are cîțiva ani de prezențe în întreceri internaționale. Cu toate acestea, **Elena Bășa** rămîne o alergătoare valoroasă, care are datoria de onoare de a dovedi că evoluția ei în cadrul ștafetei a fost un accident. Și celelalte membre ale lotului nostru, **Iuliana Pața** și **Cornelia Mititelu** (antrenoare, prof. Rodica Pall), precum și **Ana Bădescu** și **Vilma Tudor** sînt capabile de performanțe de nivel internațional.

În sfîrșit, cuvinte de laudă și pentru seniori. După mulți ani, fondiștii noștri au început să demonstreze că au posibilități pe care, pînă acum nu le-au dat la iveală. **Gheorghe Voicu** și **Gheorghe Girniță** au arătat în cursele din cadrul

Gheorghe Voicu după cursa de 15 km cînd s-a clasat pe locul doi, în urma reputatului fondist bulgar Petar Pankov.

Foto : Dragoș NEAGU

Balcaniadei că sînt sportivi de certă valoare și, dacă se vor pregăti și în continuare cu aceeași perseverență, rezultatele lor pot cunoaște îmbunătățiri substanțiale, mai ales că amîndoi au o bună tehnică de alunecare și o rezistență ce poate rivaliza cu cea a marilor campioni. **Gheorghe Voicu** a fost eroul întrecerii de ștafetă, care a revenit echipei României după o pasionantă luptă cu formația de bună valoare internațională a Bulgariei. În concurență directă cu excelentul schior bulgar **Petar Pankov**, românul a făcut o cursă de zile mari și a reușit ca, după o disputa dramatică, să-l depășească pe reputatul sportiv din țara vecină și să asigure succesul formației noastre, la care și-au adus o contribuție majoră și **Gheorghe Girniță**, precum și primul schimb, **Vasile Papuc**. Pentru toți trei și pentru antrenorii care i-au pregătit, **Gheorghe Olteanu** și **Constantin Enache**, felicitări. Avem convingerea că pentru sportivii de mai sus, la care se pot adăuga **Nicolae Cojocaru** și alți cîțiva schiori remarcabili, performanțele nu s-au oprit la cucerirea titlului balcanic la ștafetă, ci vor continua și în viitor cu alte rezultate valoroase, care să demonstreze că fondiștii români au progresat evident în ultima perioadă, astfel ca ei să fie prezenți în marile confruntări internaționale.

Paul IOVAN

Azi părăsesc Capitala schiorii noștri fondiști, care vor reprezenta România la Campionatele europene de juniori de la Kavgolovo (U.R.S.S.). Întrecerile se vor disputa între 2 și 4 martie. Din partea țării noastre vor participa **Elena Bășa, Iuliana Pața** și **Cornelia Mititelu** (la întrecerile feminine) și **Ferencz Foriko** (la băieți). Sportivii sînt însoțiți de antrenorul **Ștefan Stăiculescu.**

SE APROPIE RETURUL...

GAZ METAN MEDIAȘ — NITRAMONIA FĂGĂRAȘ 2—3 (1—1)

Au înscris pentru gazde **Căpitanu** (min. 20 și 77), respectiv **Ciutac** (min. 11), **Ioniță** (min. 46), **Loncer** (min. 67). (R. ZAMFIR — coresp.).

RECOLTA SALONTA — VOINȚA ORADEA 1—0 (0—0)

Victorie meritată a gazdelor, realizată prin punctul înscris de **Czegengi** (min. 57). (Fr. DONOSI — coresp.)

VICTORIA ROMAN — C.F.R. PAȘCANI 2—0 (1—0)

Cele două echipe au oferit un joc plăcut. Au marcat : **Ababei** (min. 16) și **Ioniță** (min. 54). (Gh. GROAPĂ — coresp.)

DANUBIANA ROMAN—PETROLUL MOINEȘTI 1—1 (0—1)

Au înscris : **Apostol** pentru gazde, **Florea** pentru Petrolul.

NICOLINA IAȘI — I.T.A. IAȘI 4—2 (1—0)

UNIREA FOCȘANI — TROTUȘUL ORAȘ GH. GHEORGHIUDEJ 4—1 (1—1)

Victorie meritată a gazdelor. Au marcat : **Ardeleanu, Marina, Canarăgiu** (2), respectiv **Ghiță**. (V. MANOLIU — coresp.)

METALUL DROBETA TR. SEVERIN — ȘTIINȚA PETROȘANI 5—0 (3—0)

Evoluție bună a formației Metalul. Toate golurile au fost realizate de **Căprioru**, dintre care unul din penalty. (M. FOCȘANU — coresp.).

METALUL PLOPENI — METROM BRAȘOV 2—0 (1—0)

Autorii golurilor : **Bogaciu** (min. 21) și **Alexe** (min. 62).

MINERUL MOTRU — MINERUL ROVINARI 1—0 (0—0). Jocul s-a desfășurat la Tg. Jiu și a fost viu disputat. Singurul gol al întîlnirii a fost înscris de Lupu (min. 55). (**G. Jugănaru** — coresp.).

FLACĂRA MORENI — PROGRESUL BUCUREȘTI 2—3 (1—2). Cele cinci goluri au fost înscrise de Baicu și Dănilă pentru Flacăra, Pîslaru, Manea și Bartales pentru Progresul. (**Gh. Ilinca** — coresp.).

LACUL URSU SOVATA — HĂRGHITA ODORHEIUL SECUIESC 3—3 (2—1). (**A. Fekete** — coresp.)

CEAHLĂUL P. NEAMȚ — TEXTILA ODORHEI 3—2 (1—2). La P. Neamț a avut loc întîlnirea amicală dintre Ceahlăul și Textila Odorhei. Gazdele au cîștigat la limită, cu scorul de 3—2, în fața unei echipe ambițioase. A înscris : Bălu (min. 17), Apetrei (min. 56 și 59) pentru Ceahlăul, Ionescu (min. 24) și Dragoș (min. 41) pentru Textila. (**C. Nemțeanu** — coresp.).

fotbal

MARGINALII DUPĂ „TURNEUL SONATRACH"

RAPID TREBUIE SĂ-ȘI PUNĂ LA PUNCT OFENSIVA!

ALGER, 25 (prin telefon, de la trimisul nostru). Mult mai utilă, trebuie spus dintr-un bun început, apare această participare a Rapidului la cea de a doua ediție a „Turneului Sonatrach" decît s-a apreciat a fi, acasă, înainte de competiție. Și nu atît sub aspectul bilanțului propriu-zis cît, mai ales, pe planul important al preparativelor pe care feroviarii bucureșteni le-au desfășurat, în continuare, aici — în vederea „obiectivului Leeds" — în perfecte condițiuni. Să le enumerăm : rapiditii au avut șansa unui timp excelent (cu excepția primei zile, ploioasă, a urmat o vreme de primăvară) ; au evoluat pe un teren neted ca în palmă, cu al cărui tartan s-au acomodat repede ; au beneficiat de o cazare liniștită în hotelul complexului olimpic, situat departe de zgomotul orașului, au întîlnit, în sfîrșit, adversari redutabili (fiecare cu stilul lui) care, mai mult ca Rapidul, au tratat acest turneu drept un scop în sine, angajîndu-se cu toate eforturile pentru cîștigarea trofeului.

Evoluînd, deci, în condițiuni de concurs (capitol la care, prin forța lucrurilor, Leeds are deja un avans), Rapid a mai tras și folosește unei testări a ideii de joc, pe care antrenorii preconizează să o utilizeze la 7 martie, în prima manșă a partidei cu Leeds. Și anume aceea de a-și asigura, în primul rînd, defensiva, cunoscută fiind forța de atac a formației engleze, mai ales cînd aceasta evoluează pe propriul teren. În ambele meciuri, cu precădere cel cu Zenit Leningrad, cînd formația a fost mai proaspătă în joc, Rapid a rezolvat acțiunea de apărare folosind marcajul strict, om la om. Și dacă înaintașii și mijlocașii și-au îngăduit uneori și momente de respiro, cei din apărarea imediată au dovedit hotărîre și consecvență în aplicarea metodei. **Pop** și **Codrea** și-au urmărit adversarii direcți (cele două extreme), **Grigoraș** și **Mușat** au fost „paznici" ai înaintașilor centrali de la Zenit Leningrad și din selecționata militară a Algeriului. Cînd Mușat a ieșit de pe teren (ocuzînd o întindere în min. 18 al celui de-al doilea meci) rolul lui a fost îndeplinit, cu o surprinzătoare eficiență, de tînărul **Florian**, (de la tineretul Rapidului), care se

NEAGU

afla, sîmbătă, la jocul lui de debut. Frumoase perspective se întrevăd pentru defensiva Rapidului, Florian, ca și Grigoraș, avînd doar 19 ani !

Desigur, sarcina apărării Rapidului va fi mai ingrată la Leeds, acolo unde **Clarke, Mick Jones, Lorimer** et comp. acționează în ofensivă cu o apreciabilă forță de joc.

O idee de joc nu se rezumă doar la acțiunea de apărare. Și ajunși la „momentul de posesie a mingii", trebuie spus că el mai necesită serioase îmbunătățiri. Este o constatare ce rămîne în picioare chiar și în condițiile acelui 3—0 administrat lui Zenit Leningrad, datorat mai mult reușitelor individuale ale lui Neagu, decît unor rezolvări de ansamblu ale liniei de atac. Pentru că, nu trebuie omis, atunci cînd Neagu a fost marcat sever de doi adversari (cazul celui de-al doilea meci) gradul de periculozitate al atacului rapidist a scăzut vizibil. Știm, este adevărat, într-o idee de joc în care accentul cade pe defensivă, principala armă în situația de ofensivă trebuie să fie contraatacul. Dar atîta vreme cît aici Rapid a dovedit că posedă un singur înaintaș de contraatac (pe Neagu), ceilalți fiind, în cele mai multe cazuri, destul de repede deposedați de balon, echipa alb-vișiniilor trebuie să schimbe registrul, alternînd modalitățile și adoptînd cu precădere atacul pozițional, care îi îngăduie să păstreze mingea mai mult și care oferă mai mulți sorți de izbîndă în pregătirea și finalizarea acțiunilor ofensive. Spunem toate acestea întrucît a-i preda lui Leeds United, multă vreme, balonul înseamnă a accepta în mod deliberat ofensiva englezilor, cu mari riscuri pe... tabela de marcaj. Pledăm, deci, pentru o alternare a manierelor de atac, cu accent pe jocul combinativ, pentru care fotbaliști ca **Marin Stelian, Savu**, poate și **Dumitriu II** (în cazul în care va fi recuperat în timp util) au, într-adevăr, aplicații.

În sfîrșit, nu putem încheia aprecierile noastre pe marginea turneului Sonatrach fără a reaminti că în cel de-al doilea meci **Mușat** și **Petreanu** au suferit accidente (întinderi musculare), care-i fac deocamdată indisponibili. Să sperăm însă că ei vor fi recuperați pînă la jocul cu Leeds.

Gheorghe NICOLAESCU

STEAUA S-A ÎNAPOIAT DIN IRAN

● **În ultimul meci, fotbaliștii bucureșteni au terminat la egalitate (1-1) cu selecționata Teheranului**

Sîmbătă, fotbaliștii de la Steaua au încheiat turneul întreprins în Iran și s-au înapoiat în țară.

Vineri, în ultimul meci, Steaua a întîlnit din nou selecționata divizionară din Teheran. Ca și prima partidă, meciul s-a terminat cu un rezultat de egalitate : 1—1 (1—0). Pentru bucureșteni a înscris Pantea (min. 30).

În cele patru jocuri susținute în Iran, Steaua a realizat două victorii (ambele cu scorul de 1—0) și două rezultate de egalitate (0—0 și 1—1).

Ieri dimineață, pe terenul Ghencea, antrenorul Gh. Constantin a condus un nou antrenament, primul din cele prevăzute pentru ultima perioadă dinaintea începerii returului.

EXCURSII LA MECIURILE U. R. S. S. — România și Ungaria — Austria

Oficiul de Turism București ne anunță că se mai primesc, **numai pînă miercuri 28 februarie**, înscrieri pentru excursia ce se organizează la meciul amical de fotbal U.R.S.S. — România programat la 18 aprilie în orașul Kiev.

Totodată, O.T.B. organizează excursii de 5 și 6 zile la Budapesta pentru vizionarea meciului din preliminariile C.M. de fotbal Ungaria — Austria, meci ce va avea loc la 29 aprilie.

Informații și înscrieri la filiala O.T.B. din Calea Victoriei 100.

TURNEUL DE LA VIAREGGIO

TINERII JUCĂTORI ROMÂNI ÎNCEARCĂ AZI REVANȘA PE TERENUL DIN PISA

VIAREGGIO, 26 (prin telefon, de la trimisul nostru).

A început carnavalul măștilor uriașe, al carelor alegorice imense. De dimineață, această stațiune pare că nici nu mai poate să respire. Un flux continuu de mașini, de turiști și grupuri folclorice din Florența, Milano, Torino, Veneția, Livorno, Napoli sau Roma, iau cu asalt această splendidă fișie de litoral, aflată și astăzi sub soarele ce se revarsă peste crestele înzăpezite ale Apeninilor, din împrejurimi. Și totuși, la Viareggio, cîteva dintre cele 16 echipe participante la tradiționalul turneu de fotbal de aici sînt triste. Este vorba de echipele care n-au cîștigat în meciul lor de debut. Printre ele și lotul nostru de tineret (sub 21 de ani), care participă la acest turneu sub denumirea de Steaua. Înfrîngerea sa, cu 1—0 (prin golul marcat de Maghelini, în min. 5, la un luft al lui Unchiaș), sîmbătă după-amiază, la Spezia, în fața Milan-ului, e cu atît mai apăsătoare, cu cît fotbaliștii români au jucat mai bine decît adversarul lor și, dacă nu ar fi putut cîștiga această partidă, în cel mai rău caz ar fi putut obține o remiză. E, de altfel, părerea majorității celor care au urmărit acest joc. În această direcție am ales cîteva cuvinte din cronica apărută duminică în ziarul „La Nazione". **„Un rezultat de egalitate ar fi oglindit mai bine valorile din teren și peste toate ar fi răsplătit continua presiune a românilor din repriza secundă".** Și atunci, de ce n-au reușit fotbaliștii noștri un rezultat bun, pe măsura jocului lor ? — este probabil întrebarea celor mai mulți iubitori ai fotbalului din țara noastră. Pentru că, în pofida superiorității șuturilor la poartă (14—7 ; 7—3 pe spațiul porții) finalizarea a reprezentat încă marea carență a echipei. Jocul echipei noastre a fost foarte bun pînă în zona finalizării, cursele extremei drepte Anghel au primit aplauze la scenă deschisă, dar a lipsit **„virful" de meserie necesar și, în primul rînd, a lipsit curajul fortării defensivei milaneze**, bine făcută fizic, dar destul de rigidă și dură. Dacă vom spune că Milan (din rîndul căreia fac parte trei jucători din lotul primei echipe : fundașul Casone, căpitanul echipei, și atacanții Treoldi și Maghelini — cel ce a marcat golul) a practicat obișnuitul „calcio" cu apărarea aglomerată și contraatacuri periculoase, vom înțelege și mai bine că lipsa unui virf specializat (Mureșan, bun pe acest post în prima repriză, nu s-a mai văzut după pauză) și carențele de finalizare (s-au folosit prea mult mingile înalte, facile pentru apărarea adversă) au irosit mult din eforturile continue ale fotbaliștilor noștri, superiori — fizic — adversarilor. În cele 80 de minute de dominare a lotului nostru de tineret au existat cel puțin patru mari ocazii de egalare, ultima chiar în min. 90 (Mureșan). Dar ezitările din situațiile decisive, generate din lipsa de curaj și imprecizie, au privat **team-ul** român de o remiză echitabilă.

Acum, antrenorul **Cornel Drăgușin** speră ca greșelile de sîmbătă să nu se mai repete și în jocul retur, cînd se va miza totul pe victorie, dar cu prudența necesară la contraatacurile lui Milan, puține, însă atît de periculoase în primul joc. Și pentru că vorbim de partida retur, să subliniem că aici, la Viareggio (unde se remarcă startul bun al echipelor italiene, care au pierdut o singură partidă din cele 8 disputate în prima etapă !) mulți se întreabă — cum, probabil, vă întrebați și dv — ce va fi în caz de egalitate după cele două jocuri. Se vor executa 5 lovituri de la 11 metri ; dacă se menține egalitatea, va urma o altă serie de 5 lovituri, după care, în cazul unei eventuale mențineri a egalității, loviturile vor continua pînă cînd una din echipe va înscrie prima.

Echipa noastră, care duminică dimineață a făcut un ușor antrenament în pădurea de pini din preajma pensiunii Cararra, se gîndește la o victorie cu 2—0 în meciul retur de la Pisa, de marți după amiază. Dar, cine știe, poate va fi nevoie de seria loviturilor de la 11 metri !... Antrenorul Cornel Drăgușin a anunțat pentru marți următoarea formație : **Ion Gabriel — Purima, Unchiaș, Porațchi, Ciocîrlan — Iovănescu, Ion Ion, Vișan — Anghel, Mureșan, Szabados.**

E multă veselie la Viareggio ; echipa noastră va încerca să se integreze acestei ambianțe marți seara, după jocul de la Pisa...

★

Alte rezultate înregistrate în meciurile tur : Bologna — Glasgow Rangers 1—0 ; Napoli — Crystal Palace 1—1 ; Benfica Lisabona — A.C. Torino 1—0 ; Lăzio — Ujpest Budapesta 2—2 ; Lanerossi Vicenza—Bayern München 1—0 ; Fiorentina — Dynamo Zagreb 1—0.

Mircea M. IONESCU

Cu unele modificări ale regulamentului

„CUPA U.G.S.R." POATE FI O COMPETIȚIE ȘI MAI UTILĂ

Deschisă sportivilor seniori și juniori de fond și alpine de categoria a II-a și a III-a, competiția dotată cu **„Cupa U.G.S.R."** (fostă „Cupa Unirii") nu face parte dintre concursurile cu un foarte ridicat nivel tehnic. Organizatorii s-au străduit să-i dea înfățișarea unei mari competiții, realizînd, printre altele, un panou instalat lîngă sosire pe care au fost înscrise, prompt, rezultatele obținute de către schiori. S-a evitat astfel o nedorită (și din păcate des întîlnită la concursuri) aglomerație de spectatori și concurenți în jurul cronometrorilor sau al juriului probei.

Competiția de la Vatra Dornei a constituit și un succes de participare. La start s-au prezentat (atît la alpine cît și la fond) aproape 150 de sportivi reprezentînd județele **Bistrița-Năsăud, Hunedoara, Caraș-Severin, Suceava, Brașov, Prahova.** În acest context apar mult mai puțin scuzabile absențele schiorilor din județele **Vrancea, Sibiu** și **Covasna.**

Brașovenii au fost cei care au dominat de departe cursele, atît la fond cît și la probe alpine. Ei au ocupat în mare majoritate primele poziții în clasamentele finale. Prin comportarea sa cu totul remarcabilă, s-a detașat Andrei Perciog, un fondist junior de mare perspectivă. Remarcabilă a fost și evoluția juniorilor și junioarelor din Vatra Dornei, reprezentanți ai județului Suceava. Merită a fi menționați la acest capitol **Radu Buta, Maria Manolache** și seniorul **Mihai Miron.** Cu același prilej trebuie să amintim și pe antrenorul lor, profesorul **Ionel Miron,** un om pasionat și priceput în munca de creștere a tinerelor talente.

Am dori să punem în discuție problema regulamentului „Cupei U.G.S.R.", în ceea ce privește probele alpine. Simbătă și duminică au fost programate două manșe de slalom, cîte una pentru fiecare zi. Credem că eficiența acestui concurs ar fi putut crește dacă în loc de două manșe ar fi fost programate patru. A veni, de pildă, tocmai de la Hunedoara sau Caraș-Severin pentru numai două coborîri înseamnă un efort material și de timp prea mare în raport cu eficiența sa.

Radu TIMOFTE

JUDO

Peste trei luni, la Madrid

DEBUT ROMÂNESC ÎN CAMPIONATELE EUROPENE

Interviul nostru cu prof. A. Muraru, secretar general al F.R.J.

Anul acesta, cei mai buni judoka ai țării noastre vor fi prezenți pentru prima dată la campionatele europene, ce vor avea loc între 10 și 13 mai la Madrid. Evenimentul constituie, de bună seamă, un examen deosebit de important în activitatea federației de specialitate, fiind așteptat cu legitimă nerăbdare. Este cunoscut faptul că, în timpul celor patru ani de cînd a fost înființată federația noastră de judo, s-au consemnat unele succese atît în activitatea competițională internă, cît și în unele confruntări internaționale. Nu este, însă, mai puțin adevărat că pînă acum sportivii noștri nu au participat la întreceri internaționale de anvergură — campionate continentale, mondiale sau Jocuri Olimpice. Iată de ce, dorind să aflăm modul în care este pregătit acest debut oficial al reprezentanților noștri, i-am solicitat un interviu prof. **Anton Muraru,** secretarul general al F. R. de judo.

— Cunoscînd importanța deosebită pe care o are această ediție a campionatelor europene de seniori pentru federația noastră de specialitate, vă rugăm să ne răspundeți, mai întîi, ce pregătiri s-au făcut și — desigur — se vor mai face în vederea acestui debut ?

— Într-adevăr, competiția de la Madrid constituie principalul obiectiv al activității noastre din acest an. Este, așadar, de la sine înțeles că s-au făcut — și, firește, se vor mai face — intense pregătiri. După finalele campionatului diviziei A pe echipe, din decembrie anul trecut, cei mai buni judoka vizați pentru selecționare în vederea confruntărilor continentale și-au continuat pregătirile la secțiile lor, după planuri individuale alcătuite de antrenorii lotului, **Gheorghe Donciu** și **Constantin Bogdan.** Apoi, chiar în primele zile ale acestui an — am putea spune, deci, că vacanța pentru acești sportivi a fost doar simbolică — ei și-au intensificat pregătirile. După cum se știe, la sfîrșitul lunii ianuarie, unii dintre componenții lotului nostru au participat la campionatele internaționale ale României. Alte patru teste au stat sau continuă să stea în fața lor înaintea confruntărilor europene : campionatele internaționale ale Cehoslovaciei (care au avut loc simbătă și duminică la Praga), cele ale R. D. Germane (Berlin, 3—4 martie), ale Bulgariei (Sofia, 17—18 martie) și finalele campionatelor naționale individuale de seniori (București, 22—25 martie).

— Apreciați că sînt suficiente preparativele, avînd în vedere importanța acestei competiții pentru reprezentanții țării noastre ?

— Pregătirea sportivilor noștri va ajunge, cred eu, pînă atunci la un nivel corespunzător. Participarea lor la confruntări de verificare este, totuși, mai redusă decît ar fi trebuit. Dar, acest aspect are două fațete. Dacă am fi participat la mai multe competiții se ivea riscul, frecvent în întrecerile de judo, al apariției unor accidente. Este adevărat că practicarea acestui sport solicită, prin definiție, îndemînare și suplețe, dar, în același timp, tehnica procedeelor de atac și de apărare este atît de complexă încît indisponibilitățile pot surveni în orice moment. Lotul nostru, spre deosebire de cele ale multor altor țări, nu dispune decît de un număr redus de sportivi cu o anume valoare, la fiecare categorie. În cazul ivirii unor astfel de indisponibilități, participarea noastră la europene ar fi sub semnul întrebării. Iată de ce am spus că, totuși, pregătirile, în ce ne privește, pot fi considerate suficiente.

— Și o altă întrebare : ce rezultate credeți că vor obține sportivii noștri ?

— Sincer vorbind, este dificil să vă răspund. Întrecerile vor fi foarte grele pentru toți concurenții și, mai ales, pentru debutanții noștri. Mai trebuie luat în considerație și jocul sorților care, de nenumărate ori, a decis mari succese sau eșecuri. Tot ce vă pot spune este faptul că sportivii noștri vor face totul pentru a se afirma. De altfel, în cazul cînd unii dintre ei vor obține rezultate meritorii, pot avea șansa de a concura și la campionatele mondiale din acest an.

— În sfîrșit, v-am ruga să ne spuneți ce lot va prezenta țara noastră ?

— La nici una dintre cele cinci categorii de greutate încă nu există titular. La 63 kg pot merge, în egală măsură, Alexandru Filip, Ștefan Pop sau Sabin Lucea, la 70 kg probabil alegerea va fi făcută între Cornel Roman și Mircea Notopol... Verificările pe care le-am amintit mai înainte vor fi decisive. La cea de la Praga au plecat Alexandru Filip (cat. 63 kg), **Cornel Roman** (cat. 70 kg), **Ion Herman** (cat. 80 kg) **Ion Buzic** (cat. 93 kg) și **Gheorghe Dumbravă** (cat. + 93 kg.).

Costin CHIRIAC

LUPTE

LA PITEȘTI, PRIMUL TURNEU INTERNAȚIONAL REZERVAT JUNIORILOR

Vineri și simbătă, Piteștiul va fi gazda primului turneu internațional de lupte greco-romane al României, rezervat juniorilor. Competiția organizată de federația de specialitate are în vedere verificarea potențialului de luptă al sportivilor ce urmează să participe la „Cupa prieteniei", care se va disputa la sfîrșitul lunii aprilie, în R. D. Germană. La competiția de la Pitești au confirmat participarea echipele Bulgariei, Poloniei și Ungariei. Este vorba despre un turneu individual eliminatoriu, la care vor lua startul reprezentanți ai țărilor amintite (cîte un concurent la fiecare categorie) și cîte 2—3 sportivi români la toate categoriile.

ILIE OANĂ, DUPĂ TURNEUL PETROLULUI ÎN ALBANIA:

„LA TIRANA SE VA DECIDE, PROBABIL, SOARTA CALIFICĂRII IN GRUPA A PATRA A PRELIMINARIILOR C.M."

Ne-a vizitat la redacție antrenorul Petrolului, Ilie Oană. Și am profitat de o astfel de împrejurare pentru a-l ruga pe conducătorul tehnic al echipei ploieștene să ne împărtășească unele dintre observațiile și impresiile sale în legătură cu fotbalul din țara viitorilor noștri adversari din preliminariile C.M. Ceva despre fotbalul albanez, pe care a avut ocazia să-l urmărească, în confruntări directe cu puternice formații de club și chiar cu o selecționată divizionară, în recentul turneu efectuat de Petrolul în R. P. Albania.

— Așadar, ce ne puteți spune despre forța de joc a echipelor întîlnite și nivelul actual al fotbalului albanez ?

— Pe teren propriu, albanezii sînt foarte puternici și reprezintă, pentru orice adversar, un obstacol greu de trecut. Acel 0—0 obținut cu dificultate de R.F.G. în 1972 confirmă și justifică pe deplin o astfel de apreciere. În prezent, fotbalul albanez se află pe o linie ascendentă, înregistrînd un simțitor progres față de evoluțiile sale din anii precedenți. După părerea mea, el se situează la nivelul calitativ al celei de-a doua reprize din meciul cu reprezentativa noastră, din toamna anului trecut, de la București. Dacă nu, chiar ceva mai bine.

— Ce v-a plăcut mai mult în jocul fotbaliștilor albanezi ?

— Angajamentul lor formidabil și preocuparea permanentă de a practica un fotbal modern, cu acțiuni desfășurate pe un front larg și cu o organizare tactică ce le permite să se apere și să atace supranumeric. Eficiența unui asemenea mod de acțiune este însă limitată de o tehnică individuală insuficient adaptată dinamicii generale și mai ales vitezei mari de mișcare a jucătorilor în teren.

— Și-acum, ceva despre ideea de joc a echipelor albaneze...

— Aproape fără excepție, formațiile din campionatul Albaniei, și bineînțeles reprezentativa țării, adoptă o așezare inițială în varianta 1—1—3—3—3, bine echilibrată ca repartiție de forțe și destul de elastică în timpul desfășurării jocului. În compartimentul defensiv se remarcă prezența jucătorului **liber** — de tip italian ; fundașii laterali, bine dotați fizic, acționează decis și urcă alternativ în atac ; mijlocașii se dispun de regulă în triunghi cu vîrful înapoi, dispoziv în cadrul căruia „centralul" supraveghează zona din fața stoperilor, iar cei doi laterali — veritabile pistoane — participă permanent în atac sau în apărare, în funcție de necesitățile fazei ; în sfîrșit, atacanții, fără posturi fixe, sînt rapizi, incisivi, dar încă deficitari la finalizare.

În încheierea discuției noastre, antrenorul Ilie Oană — deosebit de satisfăcut de reușita turneului echipei sale în R. P. Albania ca și de condițiile excelente oferite de gazde — a ținut să ne precizeze :

— Albanezii, care au pierdut pînă acum, în preliminariile C.M., patru puncte, știu că nu mai au șanse reale de calificare. Dar este cert că ei vor pune mari probleme celorlalți candidați din grupă — respectiv echipelor României și R. D. Germane — și că soarta acestei grupe se va decide în jocurile din această primăvară de la Tirana.

Mihai IONESCU

UN CADOU UTIL : UN BILET LA TRAGEREA SPECIALĂ LOTO A MĂRȚIȘORULUI DIN 2 MARTIE 1973

Una dintre cele mai importante trageri ale anului în curs este și tradiționala tragere specială Loto a Mărțișorului din 2 martie 1973. Această tragere se prezintă cu o bogată listă de premii : autoturisme DACIA 1300 și TRABANT 601, excursii în UNGARIA și IUGOSLAVIA, excursii în GRECIA și numeroase premii în numerar de valoare fixă și variabilă. Procurați-vă din vreme biletele !

NOU ! LA LOZ ÎN PLIC S-AU INTRODUS PREMII SUPLIMENTARE CONSTÎND ÎN AUTOTURISME, BUTELII DE ARAGAZ ȘI BANI, LA SERIILE CARE SE GĂSESC ÎN VÎNZARE.

REȚINEȚI ! NUMEROASE ȘI VALOROASE PREMII SUPLIMENTARE LA LOZ ÎN PLIC. NUMAI JUCÎND PUTEȚI CÎȘTIGA !

Cîștigătorii autoturismelor de la tragerea excepțională Pronoexpres din 18 februarie 1973 : categoria 2 (3 autoturisme DACIA 1100) : 1. Argăseală Ecaterin — Buzău ; 2. Stejaru Timotei — Suceava ; 3. Stejaru Aglaia — Suceava.

PREMIILE CONCURSULUI PRONOEXPRES Nr. 8 DIN 21 FEBRUARIE 1973 :

Extragerea I : Cat. 1 : 2,25 variante a 100.000 lei ; a 2-a : 2,10 a 39.932 lei ; a 3-a : 20,25 a 4.141 lei ; a 4-a : 69,60 a 1.205 lei ; a 5-a : 149,95 a 559 lei ; a 6-a : 5.245,80 a 40 lei ;

REPORT CATEGORIA 1 : 1.026.928 lei.

Extragerea a II-a : Cat. A 1 variantă 50% a 100.000 lei ; 1 variantă 25% a 50.000 lei ; B : 2 variante 50% a 19.972 lei, 5 variante a 25% a 9986 lei și 6 variante 10% a 3.994 lei ; C : 31,70 a 3.591 lei ; D : 1. 813,95 a 60 lei ; E : 118,25 a 200 lei ; F : 3.038,75 a 40 lei.

REPORT CATEGORIA A : 415.327 lei.

PREMIILE DE 100.000 lei au revenit participanților : BECHEANU NICOLAE din Craiova și GHEORGHIU NICOLAE din București la categoria 1 jucate 100% ; ANTAL CAROL din Brașov, categoria A, jucat 50%. Premiul de 50.000 lei de la categoria A, jucat 25% a revenit participantului POPESCU ZORILA din București.

Rubrică redactată de LOTO-PRONOSPORT

sportul în lume

Competițiile europene de baschet

CUI VA REVENI TROFEUL ZIARULUI SPORTUL?

● Spartak Leningrad are mari șanse de a păstra Cupa ● Vom asista la cel de al 8-lea derby T.S.K.A. Moscova — Ignis Varese? ● Recordul lui Daugava Riga

Începînd din sezonul trecut, două noi competiții europene au îmbogățit calendarul baschetului continental. Este vorba de **Cupa cupelor** pentru echipele feminine și **Cupa Koraci** (în cinstea celebrului internațional iugoslav, decedat cu 4 ani în urmă într-un tragic accident) rezervată formațiilor masculine. După cum se știe, prima competiție este dotată cu trofeul ziarului „Sportul". La prima sa ediție, în finală, s-au întîlnit Spartak Leningrad și Vozdovac Belgrad. Cîștigînd ambele partide, baschetbalistele sovietice au intrat în posesia Cupei. Cui va reveni trofeul în acest an?

Cele mai mari șanse aparțin din nou jucătoarelor din Leningrad. Deținătoarele Cupei au cîștigat la scoruri concludente toate meciurile susținute în această ediție, obținînd o facilă calificare pentru semifinale, unde vor întîlni pe Steaua roșie Belgrad. În cealaltă semifinală vor fi opuse Spartak Lewski Sofia și Slavia Praga (care a eliminat în turul II pe I.E.F.S. București). În perspectivă, deci, o finală **Spartak Leningrad-Slavia Praga.**

Cupa Koraci, cea de a treia (ca importanță) întrecere masculină a stat în această iarnă puțin în umbra Cupei campionilor sau a Cupei cupelor, în care erau angajate cele mai puternice team-uri. De aceea, poate, și unele dintre rezultate au trecut neobservate iubitorilor acestui sport. Inițial, cele 12 participante reprezentînd Italia, Spania, Franța, Belgia, Iugoslavia, Grecia și Luxemburg au fost repartizate în 4 grupe, cîștigătoarele fiecăreia urmînd să se califice în semifinale. Cea mai mare surpriză a dispute lor preliminare poate fi considerată eliminarea deținătoarei trofeului, Lokomotiv Zagreb, de către Racing Malines (Belgia). La Malines a cîștigat Racing cu 115—92, iar la Zagreb Lokomotiv cu 87—82. Și, astfel, în partidele semifinale se vor întîlni Racing Malines cu F. C. Barcelona și Picadero Barcelona-Forst Cantu (Italia). Deși spaniolii au două reprezentante în această fază, șanse superioare de a cîștiga Cupa aparțin echipei italiene.

SPRE O NOUĂ FINALĂ T.S.K.A. — IGNIS

Cele două redutabile team-uri ale baschetului european s-au întîlnit pînă în prezent de 7 ori în competiții oficiale ; de 5 ori au învins moscoviții, iar de două ori jucătorii din Varese. Pe terenuri neutre, scorul este egal : 1—1. Se vor întîlni aceste echipe din nou în finala Cupei campionilor europeni? Foarte posibil, înclină să creadă cei mai mulți dintre specialiști.

Pentru campioana Uniunii Sovietice, care se află într-o formă excelentă în acest sezon, calificarea în finală pare să fie facilă. Adversara sa, Steaua roșie Belgrad, finalistă în Cupa cupelor 1971/1972, continuă să evolueze fără marea ei vedetă, Simonovici (actualmente suspendat) și probabil fără Slavnici, un alt realizator de marcă al „5"-ului din Belgrad, care s-a accidentat într-un meci de campionat. Mult mai dificilă pare să fie sarcina echipei lui Alexander Nikolici, în eternul ei derby cu Simmenthal. În prima parte a campionatului italian, cele două echipe au jucat la Milano, unde Simmenthal a cîștigat cu 85—78. Și de această dată, ele vor evolua mai întîi la Milano, unde Ignis îl va putea folosi și pe mexicanul Raga. Echipa din Varese mai are avantajul de a susține al doilea meci pe teren propriu, și aceasta poate fi hotărîtor.

DAUGAVA RIGA ȘI A 13-A OARĂ ?

Cupa campionilor europeni rezervată echipelor feminine a ajuns la cea de a 15-a ediție. Pînă în prezent, trofeul a revenit de două ori baschetbalistelor de la Slavia Sofia (la prima și a patra ediție) și de 12 ori (record absolut) jucătoarelor de la Daugava Riga. Echipa Ulianei Semionova, celebrul pivot (2,07 m) al reprezentativei Uniunii Sovietice, continuă să domine și în acest sezon cu destulă autoritate această competiție, fiind singura formație care nu a cunoscut înfrîngerea. Campioanele U.R.S.S. vor întîlni în continuare pe Sparta Praga (care nu are veleități prea mari), iar baschetbalistele din Clermont-Ferrand vor primi replica formației GEAS Sesto San Giovanni. Calificarea în această fază (pentru prima oară) a unui team din Italia pare surprinzătoare. Să nu uităm însă că această echipă a beneficiat din plin de serviciile cunoscutei internaționale iugoslave Maria Veger și a soțului său, antrenorul Ladislav Demsar. În perspectivă, o finală Daugava—U.C. Clermont-Ferrand.

În cea de a 5-a competiție continentală, Cupa cupelor la băieți, se anunță două semifinale interesante : Iugoplastika Split—Mobilquatro Milano și Spartak Leningrad—Juventud Badalona. Între aceste patru echipe, diferențele de valoare nu sînt sesizabile ; poate doar formația lui Aleksandr Belov, eroul finalei olimpice de la München, pare să aibă un ușor ascendent (de ordin fizic) asupra adversarelor, insuficient însă pentru a o și considera cîștigătoare.

Adrian VASILIU

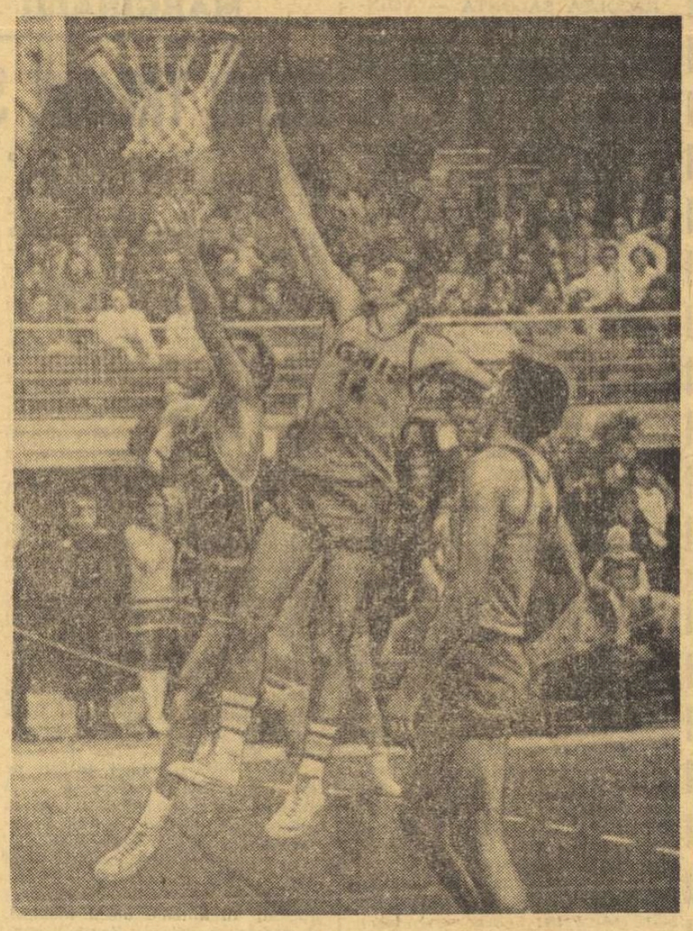

Imagine din pasionanta partidă pe care Dinamo București și Ignis Varese au oferit-o spectatorilor din Capitală. Cernea, cel mai bun jucător al echipei dinamoviste, care a cîștigat cu 82—81, a înscris sub privirile lui Bisson și Meneghin.

PRELUDIU LA MAREA ÎNTRECERE

● La Bratislava, așii patinajului artistic încep astăzi lupta pentru titlurile mondiale

BRATISLAVA, 26 (prin telefon de la trimisul nostru).

Primul drum spre Bratislava campionatelor mondiale de patinaj artistic ne-a dus direct de la Gara de Sud spre marea sală de concerte a Filarmonicii slovace, acolo unde în prag de seară avea loc deschiderea oficială a marii întreceri.

În cadrul unei scurte solemnități, trădîndu-și prin desele pauze acel fior de trac inerent apropierii adevăratului start, au fost salutați participanții la competiția supremă a sportului gheții. Alocuțiunea de deschidere a fost rostită de **Miroslav Cervenka**, președintele Comitetului de organizare a C. M., care, în cuvinte calde, pătrunse de emoție, a subliniat importanța evenimentului pe care-l găzduiește primul oraș al Slovaciei. Apoi, arbitrul principal **Milan Duchan**, delegat special de Uniunea Internațională de patinaj (I.S.U.) pentru conducerea întrecerilor, a procedat la desfășurarea primului act legat direct de competiție. Au fost trase la sorți echipele de arbitri pentru fiecare dintre cele patru probe. Cîte 9 arbitri, din totalul de 42, atîția cîți au fost prezentați de delegațiile țărilor participante, în numărul total de 22 : Anglia, Austria, Canada, Cehoslovacia, Coreea de Sud, Danemarca, Elveția, Finlanda, Franța, R. D. Germană, R. F. a Germaniei, Italia, Iugoslavia, Japonia, Norvegia, Olanda, Polonia, România, S.U.A., Suedia, Ungaria, U.R.S.S. Cu adăugirile survenite și absențele de ultimă oră, totalul participanților se ridică acum la 122. Și pentru aceștia au fost cîteva clipe de tensiune premergătoare adevăratelor emoții, cele de concurs. În cadrul ședinței tehnice s-a tras la sorți ordinea de start în primele două probe care încep de mîine (n. r. azi) pe gheața patinoarului : concursul individual feminin și cel al perechilor sportive. Fetele iau startul de la 8 dimineața, pentru cele trei figuri obligatorii. Perechile au rezervate orele de seară, cînd își prezintă „programul scurt", actul întîi al evoluției lor, culminînd miercuri seara cu adevărata finală, figurile liber alese.

Așa stă scris pe fascicola de program frumos colorată, care circula din mînă în mînă printre rîndurile dese de fotolii din vecinătatea mesei prezidiului, la această festivitate de deschidere. Cînd ne-am ridicat de pe locuri, o rumoare densă urca spre plafonul frumoasei săli. Fiecare comentează, își calculează șansa, face pronosticuri...

Sînt aci toți, sau aproape toți cei care candidează la medaliile de campioni ai lumii, în această disciplină pe care noi o numim sportul grației și al preciziei. Cîteva siluete fermecătoare atrag privirile, fete tinere părînd totuși puțin stinghere, fără patinele cu care ne-am obișnuit să le vedem lunecînd pe gheață. Cîțiva băieți surizători, care caută să-și etaleze dezinvoltura în afara dreptunghiului străjuit de mantinele și să pară cît mai degajați. Europeni, americani, asiatici, campioni din toate continentele în care este practicat patinajul artistic se află reuniți aci, în orașul cehoslovac.

Îi văd pe **Ondrej Nepela** înconjurat de un grup de ziariști și „chibiți", rizînd parcă de gluma cuiva. Lîngă el, silueta masivă a fiildei Mudra, antrenoarea care i-a condus pașii de la primele „opturi" pe gheață pînă la podiumul olimpic și mondial.

Mă gîndesc că de la acestia doi, Bratislava și toți iubitorii de sport cehoslovaci așteaptă atît de mult în aceste zile. Mai precis, la sfîrșitul săptămînii, fiindcă proba masculină este pusă să încununeze campionatele. Și nu este un secret pentru nimeni de ce a fost astfel alcătuit programul...

La ora cînd transmit aceste ultime rînduri, „zînele" și „prinții gheții" dorm de mult cufundați într-un somn reconfortant. Ca să realizezi marea performanță trebuie să te culci devreme. Și să visezi numai „contratrefluri" perfect desenate cu muchia patinei, sau Axel-uri înalte cît... săritura peste ștachetă a lui Seagren.

Radu VOIA

ÎN SĂLILE DE ATLETISM...

● La Sentenberg s-au disputat campionatele pe teren acoperit ale R. D. Germane. Annelie Ehrhard a egalat cea mai bună performanță mondială la 100 yarzi (stabilită de Wilma Rudolph) alergînd 10,69. Tot ea a cîștigat și proba de 60 mg cu timpul de 8,19. Alte rezultate : feminin : 400 m Siebach 53,1, 800 m Rost 2:06,9, înălțime Witschas 1,87 m, Gildemeister 1,85 m, greutate Lange 18,25 m ; masculin : 100 y Kokot 9,65, 400 m Scheibe 46,7, 800 m Stolle 1:48,7, Fromm 1:48,8, 1 500 m Justus 3:43,0, lungime Klauss 7,81 m, înălțime Beilschmidt 2,15 m, greutate Lochman 20,41 m.

● Cîteva rezultate din cadrul campionatelor R. F. a Germaniei : 200 m Ommer 21,4, lungime Baumgartner 7,97 m, înălțime Zimmer 2,15 m, prăjină Kuretzki 5,30 m, Ziegler 5,25 m, Ohl 5,25 m, triplusalt Kugler 16,22 m, feminin : 400 m Frese 53,7.

● Cu prilejul unui concurs de sală desfășurat la Lyon, atleta bulgară Svetla Zlateva a stabilit un nou record mondial pe teren acoperit în proba de 800 m cu performanța de 2:02,9. Vechiul record îi aparținea cu 2:03,2 și fusese stabilit la Sofia, săptămîna trecută. Iordanca Blagoeva a sărit 1,87 m la înălțime, iar campioana olimpică la aruncarea discului, Faina Melnik, a cîștigat aruncarea greutății cu 17,20 m.

● La Sofia, în cadrul meciului Bulgaria — Cehoslovacia, atletul bulgar Petar Iordanov a sărit 2,17 m la înălțime. Diana Iorgova a realizat 6,45 m la săritura în lungime, iar Elena Fibingerova a cîștigat aruncarea greutății cu 19,28 m (nou record cehoslovac). Alte rezultate : 60 m (b) Saprianov (B) 6,8, 800 m (b) Plachy (C) 1:51,5, triplusalt Broda (C) 15,75 m.

GHEORGHIU PE LOCUL 3 LA MALAGA

Turneul internațional de șah de la Malaga (Spania) a luat sfîrșit. Pe primul loc s-a clasat **Quinteros** (Argentina) și **Benkö** (S.U.A.) cu 8½ puncte (din 13 posibile). **Reprezentantul nostru, marele maestru FI. Gheorghiu, a ocupat locul 3, cu 8 puncte.**

Urmează în clasament : **Matanovici (Iugoslavia), Filip (Cehoslovacia), Torre (Filipine) 7½, Medina, Pomar (ambii Spania) 6½, Parma (Iugoslavia), O'Kelly (Belgia), Martz (S.U.A.) 6, Rossolimo (Franța) 5, Bellon (Spania) 4, Ruiz (Spania) 3½.**

În ultima rundă, Benkö l-a învins pe Bellon, Quinteros a remizat cu Parma, iar Gheorghiu cu Martz.

ÎN „TROFEUL MARTINI" DE LA BRUXELLES

DAN IRIMICIUC — PE LOCUL V

într-o finală cîștigată de campionul olimpic V. Sidiak

BRUXELES, 26 (prin telex de la ziarul „Les Sports"). — Tradiționalul turneu internațional de sabie pentru „Trofeul Martini" a reunit în capitala Belgiei pe cei mai buni trăgători la această armă în frunte cu campionul olimpic Viktor Sidiak și compatriotul său Vl. Nazlimov, cunoscutul trăgător polonez J. Pawlowski, redutabilii scrimeri maghiari P. Marot, T. Kovacs ș.a.

Pentru cunoașterea cîștigătorului acestei ediții, a fost necesar un baraj între Sidiak și Marot, baraj terminat cu victoria sportivului sovietic (5—3). Bune comportări au avut Pawlowski și Nazlimov care au realizat cîte trei victorii în finală, precedîndu-l în această ordine pe tînărul trăgător român **Dan Irimiciuc.**

Clasamentul final se prezintă astfel: 1. V.Sidiac (U.R.S.S.) 4 v d.b.; 2. P. Marot (Ungaria) 4 v d.b.; 3. J. Pawlowski (Polonia) 3 v ; 4. Vl. Nazlimov (U.R.S.S.) 3 v ; 5. D. IRIMICIUC (ROMÂNIA) 1 v ; 6. T. Kovács (Ungaria) 0 v.

Un outsider, Klaus Peter Thaler, campion mondial la ciclocros

LONDRA 26 (Agerpres). — La centrul sportiv Crystal Palace de lîngă Londra s-au desfășurat campionatele mondiale de ciclocros, competiție care a stîrnit un viu interes printre iubitorii de sport londonezi. În cursa amatorilor, toți favoriții au fost eclipsați de un outsider, studentul vest-german Klaus Peter Thaler (23 ani), care a evadat în al 7-lea tur împreună cu belgianul Robert Vermeire, reușind apoi să-l întreacă pe acesta, la sfîrșit, cu două lungimi de bicicletă. Învingătorul și al doilea clasat au acoperit distanța de 21,230 km în 54:04. Pe locul 3, la 22 sec., a sosit E. Tschreiber (R.F.G.).

În proba profesioniștilor totul a decurs normal : belgianul Erik de Vlaeminck, un fel de abonat la titlul mondial al acestei specialități a sportului cu pedale, a cîștigat fără emoții și pentru a 7-a oară medalia de aur, realizînd un record ce pare greu de egalat. Cei 24,230 km ai traseului au fost parcurși de E. Vlaeminck în 59:29. Pe locul doi s-a clasat francezul André Wilhem, iar pe locul trei fostul campion mondial vest-german Rolf Wolfsholh.

S-A ÎNCHEIAT TURNEUL DE TENIS DE LA SALISBURY

NEW YORK, 26 (Agerpres). — La Salisbury au luat sfîrșit campionatele internaționale „indoor" de tenis ale S.U.A.

Proba de simplu a fost cîștigată de tînărul jucător american Jimmy Connors, care l-a învins cu 3—6, 7—6, 7—6, 6—3 pe vest-germanul Karl Meiler. Partida finală a durat trei ore și zece minute.

În finala probei de dublu, perechea Juan Gisbert (Spania) — Jürgen Fassbender (R.F. a Germaniei) a dispus cu 2—6, 6—4, 6—3 de cuplul Ilie Năstase (România) — Clark Graebner (S.U.A.).

TURNEUL DE ȘAH DE LA BUDAPESTA

BUDAPESTA, 26 (Agerpres). — În turneul internațional de șah de la Budapesta, după 11 runde se menține lider marele maestru sovietic Efim Gheller cu 8 puncte, secundat de Vaganian la diferență de 1 punct. **Șahistul român Victor Ciocîltea, care în ultimele runde a obținut numai remize, ocupă locul 9 cu 4½ puncte. În runda a 11-a Ciocîltea a remizat cu Antoșin,** rezultat consemnat și în partidele Forintos — Gheller, Vaganian — Velimirovici, Bilek — Csom. Singura victorie a obținut-o Lengyel în partida cu Hecht.

A VI-a EDIȚIE A „CUPEI DE CRISTAL"

(Urmare din pag. 1)

au fost considerate ca atare. Cea mai bună dovadă în acest sens ne-au oferit-o în primul rînd alergătorii. Pentru **Valeria Bufanu,** de pildă, problema baremurilor nu se mai punea, ea avînd la acea oră trei cifre care îi dau posibilitatea să ia tot atîtea starturi la Rotterdam în probele de 60 m, 60 m g și lungime. **Totuși, ea nu s-a mulțumit cu ce realizase pînă atunci, aruncînd mănușa — prin performanța de 7,9 realizată în cursa H.C. de 60 m g — principalelor candidate la titlul european al probei. Ștafeta Valeriei a fost preluată și de Nicolae Perța, indiscutabil cel mai bun hurdler al țării, aflat în formă remarcabilă.** În decurs de două săptămîni, el a alergat de trei ori distanța de 60 m g în 7,7, egalînd recordul României. E drept, baremul impus de F.R.A. pentru participarea la C.E. este foarte sever (7,6) cifră cu care s-ar putea urca pe podium la Rotterdam.

Totuși, la această ultimă ediție, întrecerile au fost lipsite de mai multe prezențe ale unor atleți cu renume mondial care, fără îndoială, i-ar fi stimulat și pe reprezentanții noștri. Nimeni nu contestă eforturile organizatorilor de a asigura, în condițiile în care proliferarea concursurilor de sală este evidentă, un cadru corespunzător, plăcut chiar, acestui festival atletic. Dar, sîntem convinși în același timp că nelăsînd problema invitațiilor pentru ultimele săptămîni dinaintea competiției (atunci cînd mulți dintre cei ce ar fi putut lua startul în sala „23 August" erau deja angajați în alte locuri), **făcînd chiar diligențe speciale pe lîngă forurile similare din alte țări, ale căror competiții federația noastră le onorează cu regularitate (R.D. Germană, Cehoslovacia, Italia, R.F. a Germaniei, Franța),** participarea ar fi fost mult mai bogată.

Înseamnă aceasta, oare, că rezultatele de sîmbătă și duminică au fost inferioare edițiilor precedente ? **Cel mai bun etalon de comparare a cifrelor îl constituie standardurile de participare la C.E. impuse de Asociația europeană de atletism.** În probele de alergări de pildă, la 60 m baremurile sînt 6,8 sec. pentru băieți și 7,5 pentru fete. Cîștigătorii probelor de la București (juniorul **Dorel Cristudor** — 6,6 sec. și atleta bulgară **Sofka Kazandjeva** — 7,5 sec) și nu numai ei **(Adriana Surdu, Mariana Goth,** austriacul **Georg Regner, Ștefan Lăzărescu, Alexandru Munteanu, Adalbert Darvaș)** s-au înscris în limitele respective. În cursele hurdlerilor, situația este asemănătoare, cu un plus pentru **Valeria Bufanu,** a cărei cifră de 7,9 sec. reprezintă cea mai bună performanță mondială a anului. Sub baremurile de 7,9 și, respectiv, 8,5 sec. s-au mai încadrat **N. Perța,** maghiarul **L. Milașin,** elvețianul **B. Pfister** și austriaca **Carmen Maehr,** alături de **Martha Szatmari.** Întrecerile concurenților la înălțime oferă, de asemenea, cifre grăitoare în acest sens : **C. Doșa** 2,15 m, respectiv **Ilona Gusenbauer** 1,86 m și **Virginia Ioan** 1,79 m.

Mai slabe sînt rezultatele finale înregistrate la prăjină și triplusalt. Ce-i drept, este greu de egalat, și mai ales de depășit, recordurile Cupei, stabilite de atleți reputați ca **Wolfgang Nordwig** și **Carol Corbu.**

În ceea ce-l privește pe campionul „cangurilor" care, în pofida absenței sale de la actuala ediție, continuă să dețină cea mai bună performanță mondială a sezonului, o precizare este absolut necesară. Carol Corbu, — ca de altfel și anul trecut la Grenoble — vizează titlul european de sală. Nesimțindu-se în plenitudinea forțelor fizice și dorind să evite riscul unei accidentări, acum în preajma marii competiții din Olanda, campionul României a preferat să asiste la concurs din tribună. O altă absență remarcată a fost cea a **Corneliei Popescu,** a cărei activitate în acest sezon competițional s-a rezumat la o demonstrație făcută la Madrid. Am vrea să credem că neparticiparea ei în concursurile acestei perioade urmărește doar deplina sa restabilire în vederea sezonului competițional în aer liber, unde sportivii noștri vor fi angrenați în întreceri cei puțin la fel de importante.

NORMELE PENTRU PARTICIPAREA LA CAMPIONATELE EUROPENE DE SALĂ

	Masculin		Feminin	
	F.R.A.	A.E.A.	F.R.A.	A.E.A.
60 m	6,5	6,8	7,3	7,5
60 mg	7,6	7,9	8,0	8,5
înălțime	2,18 m	2,14 m	1,82 m	1,78 m
lungime	7,85 m	7,70 m	6,40 m	6,30 m
greutate	19,00 m	18,50 m	17,70 m	16,00 m
prăjină	5,15 m	5,05 m	—	—
triplusalt	16,40 m	16,00 m	—	—

Care este situația atleților români cu mai puțin de două săptămîni înaintea întrecerilor de la Rotterdam ? Normele fixate de Federația Română de Atletism, după cum se vede mult mai exigente decît cele stabilite de forul european — exigență firească, avînd la bază posibilitatea clasării în primele 10 locuri —, au fost îndeplinite de următorii atleți : **Valeria Bufanu,** 7,3 la 60 m, 8,0 la 60 mg și 6,41 m la săritura în lungime ; **Carol Corbu,** 16,91 m la triplusalt și **Csaba Dosa** 2,20 m la săritura în înălțime. Foarte aproape de standurile F.R.A. se află **Dorel Cristudor,** 6,6 la 60 m (rezultat obținut de 5 ori !), Nicolae Perța 7,7 la 60 mg (de trei ori), **Nichifor Ligor** 5,10 m la săritura cu prăjina, **Adriana Surdu** 7,4 la 60 m și **Virginia Ioan,** 1,85 m la săritura în înălțime.

FOTBALmeridiane

CAMPIONATE... CAMPIONATE...

În **BULGARIA,** reluarea campionatului a coincis cu o nouă victorie a liderului, **T.S.K.A. Sofia,** care, deși a jucat în deplasare, a luat după cum se vede un start foarte bun, dar, dintre urmăritoarele sale, nici **Levski—Spartak** nu se lasă mai prejos (victorie cu 5—1), anunțînd o luptă pasionantă. În **OLANDA, Ajax a** izbutit, este adevărat, să o ajungă pe eterna sa rivală, **Feyenoord,** dar echipa din Rotterdam nu a putut să-și dispute meciul pe teren propriu. Pînă una alta, însă, Ajax și-a mai rotunjit puțin golaverajul (74—12), așteptînd desigur și confruntarea directă, pe teren propriu, cu Feyenoord. Deși **P.A.O.K.** a pierdut ieri la urmăritoarea sa, **Olympiakos Pireu,** se poate bucura totuși (deocamdată) că **Panathinaikos,** campioana **GRECIEI,** nu a putut obține punctele puse în joc. Excelent „tandemul" **C. F. Barcelona** și **Espanol,** în campionatul **SPANIEI.** Echipa antrenată de olandezul Michels a obținut un remarcabil meci nul la **Madrid,** contra lui **Real,** în vreme ce învinșii selecționatei noastre divizionare, fotbaliștii de la **Espanol,** au întrecut o altă reprezentantă a capitalei, **Atletico Madrid.** Este greu de crezut că titlul ar putea lua o altă destinație. În **FRANȚA,** primele trei clasate au jucat în deplasare, dar toate au cucerit puncte. **Nantes** a egalat-o însă pe **Nice,** iar **Nîmes** se apropie din nou amenințător. Campioana, **Olympique Marseille,**

Iată golul care a adus selecționatei Italiei victoria în meciul împotriva Turciei, *și odată cu ea o mare opțiune pentru calificarea în turneul final al C. M.* Pietro Anastasi *(în tricou de culoare închisă), aflat între trei apărători turci, izbutește să tragă și să înscrie în stinga portarului* Sabri.

Telefoto : A. P. — AGERPRES

pierde mereu teren. Cea mai autoritară campioană este, fără îndoială, echipa portugheză **Benfica Lisabona :** 13 și respectiv 17 puncte față de formațiile clasate pe locurile doi și trei, dar, mai ales, un sezon excelent, în care nu a cunoscut pînă acum înfrîngerea ! Toată Europa se întreabă acum dacă Benfica va reuși să termine campionatul **PORTUGALIEI** fără să piardă nici măcar un singur punct... **(d. gr.).**

OLANDA (etapa a 22-a) : F .C. Utrecht — M.V.V. Maastricht 1—1 ; AZ 67 Alkmaar — Sparta Rotterdam 1—0 ; Haarlem — Excelsior Rotterdam 2—0 ; F. C. den Haag — F. C. Amsterdam 2—0 ; Go Ahead Deventer — F. C. den Bosch 1—0 ; N.E.C. Nijmegen — Ajax Amsterdam 0—4. Partidele P.S.V. Eindhoven — F. C. Twente ; Feyenoord Rotterdam — Telstar și F. C. Groningen — N.A.C. Breda au fost amînate din cauza terenurilor impracticabile. **Clasament :** 1. Feyenoord Rotterdam — 38 p. (un meci mai puțin disputat) ; 2. Ajax Amsterdam — 38 p ; 3. Sparta Rotterdam — 33 p.

BULGARIA (etapa a 18-a, prima a returului) : Slavia Sofia — Cerno More Varna 3—1 ; Botev Vrața — T.S.K.A. Septemvrisko Zname Sofia 1—2 ; Dunav Ruse — Beroe Stara Zagora 2—0 ; Cernomoreț Burgas — Spartak Pleven 0—0 ; Etir Tîrnovo — Volov Șumen 0—0 ; Lokomotiv Plovdiv — Trakia Plovdiv 0—1 ; Pernik — Akademik Sofia 3—3 ; Spartak Varna — Bokomotiv Sofia 0—0 ; Levski-Spartak Sofia — Laskov Iambol 5—1. **Clasament :** 1. T.S.K.A. — 25 p ; 2. Lokomotiv Plovdiv — 24 p ; 3. Spartak Sofia — 23 p.

GRECIA (etapa a 20-a) : A.E.K. — Kalamata 2—0 ; Atromitos — Panionios 3—0 ; Olympiakos Pireu — P.A.O.K. 1—0 ; Aris — Ethnikos 0—0 ; Heraklis — Olympiakos Volos 0—0 ; Panahaiki — Serrai 1—0 ; Kavala — Fostir 1—0 ; Trikala — Aegaleo 0—0. Partida dintre echipele Olympiakos Nicosia și Panathinaikos s-a întrerupt la scorul de 0—0, din cauza invadării terenului de către spectatori. **Clasament :** 1. P.A.O.K. — 35 p ; 2. Olympiakos Pireu — 34 p ; 3. Panathinaikos — 30 p (din 19 jocuri).

SPANIA (etapa a 22-a) : Valencia — Deportivo Coruna 0—1 ; Oviedo — Saragossa 2—0 ; Betis Sevilla — Granada 0—0 ; Real Madrid — C. F. Barcelona 0—0 ; Atletico Bilbao — Las Palmas 1—0 ; Real Sociedad — Gijon 0—0 ; Malaga — Castellon 1—1 ; Celta Vigo — Burgos 1—0 ; Espanol — Atletico Madrid 2—1. **Clasament :** 1. C. F. Barcelona — 32 p. ; 2. Espanol — 30 p ; 3. Real Madrid — 28 p.

FRANȚA (etapa a 24-a) : Sochaux — Nantes 0—1 ; Angers — Nice 0—0 ; Bordeaux — Strasbourg 2—1 ; Reims — Rennes 1—1 ; Ajaccio — Lyon 4—3 ; Red Star — Sedan 1—1 ; Marseille — Nancy 0—0 ; St. Etienne — Bastia 2—1 ; Metz — Nîmes 0—1 ; Valenciennes — F. C. Paris 1—1. **Clasament :** 1. Nice — 34 p ; 2. Nantes — 34 p ; 3. Nîmes — 31 p.

PORTUGALIA (etapa a 22-a) : Beira Mar — Boavista 1—1 ; Coimbra — Leixoes 2—0 ; Sporting Lisabona — Montijo 4—1 ; Barreirense — Atletico 1—0 ; Benfica Lisabona — Belenenses 2—0 ; Vitoria Setubal — Guimaraes 2—1 ; F. C. Porto — Farense 4—1 ; Unio Tomar — C.U.F. 1—1. **Clasament :** 1. Benfica — 44 p ; 2. Belenenses — 31 p ; 3. Vitoria Setubal — 27 p.

TELEX ● TELEX ● TELEX

Desfășurată la Zrenjanin, în fața a 4 000 de spectatori, întîlnirea de box dintre selecționatele Poloniei și Iugoslaviei s-a încheiat cu un surprinzător și categoric succes al pugiliștilor iugoslavi, care au obținut victoria la opt categorii, în timp ce oaspeții au cîștigat doar două meciuri. Scor final 16—4 în favoarea formației iugoslave. La categoria semigrea, Maie Parlov l-a învins prin k.o. în repriza a treia pe campionul polonez Dragan. Tot înainte de limită l-a învins iugoslavul Vahtarevici pe Reszpondek în cadrul categoriei cocoș. Vujin a cîștigat la puncte în meciul cu Szczepanski, iar Belici l-a învins prin k.o. tehnic pe Zaborowski. Cele două puncte pentru formația poloneză au fost realizate de Blazinski și Tomczik, învingători în partidele cu Asanovici și respectiv Vakici.

■

Cea de-a 8-a ediție a campionatului mondial de hochei cu mingea (bandy) s-a încheiat la Moscova cu victoria selecționatei U.R.S.S., care a terminat neînvinsă competiția, totalizînd 12 puncte. Pe locurile următoare s-au clasat echipele Suediei — 8 puncte, Finlandei — 2 puncte (13—30) și Norvegiei — 2 puncte (8—28). În ultimul joc al turneului, selecționata U.R.S.S. a învins cu scorul de 1—0 (0—0) formația Suediei. Golul victoriei a fost marcat în minutul 50 de Valeri Maslov.

■

Disputat la Essen, meciul internațional de handbal dintre echipele masculine ale Cehoslovaciei și R. F. a Germaniei s-a încheiat cu scorul de 20—14 în favoarea sportivilor cehoslovaci. Din echipa învingătoare s-au remarcat Satrapa și Konecny, care au înscris cîte 5 goluri.

■

La Londra s-a disputat partida dintre selecționatele Angliei și Franței, contînd pentru „Turneul celor cinci națiuni" la rugby. Rugbyștii englezi au terminat învingători cu scorul de 14—6 (7—0).

■

Finala probei de simplu din cadrul turneului internațional indoor de tenis de la Köln se va disputa între cehoslovacul Jan Kodes și neozeelandezul Brian Fairlie. În semifinale, Kodes l-a eliminat cu 6—2, 6—7, 6—1 pe englezul Mark Cox, iar Fairlie a dispus cu 6—2, 6—7, 6—4 de jucătorul sovietic Aleksandr Metreveli. Partidele semifinale ale probei de dublu s-au încheiat cu următoarele rezultate : Mark Cox, Graham Stillwell — Arthur Ashe, Roscoe Tanner 1—6, 6—2, 6—2; Tom Okker, Marty Riessen — Ross Case, Dick Crealy 6—4, 6—1.

Desfășurată timp de trei zile la Bogota, întîlnirea de tenis dintre selecționatele de tenis ale Columbiei și Canadei (preliminariile Cupei Davis) s-a încheiat cu scorul de 4—1 în favoarea gazdelor, calificate pentru turul următor al competiției în care vor întîlni formația Jamaica. La Buenos Aires, în zona sud-americană a aceleiași competiții, echipa Argentinei conduce cu 3—0 formația Ecuadorului. Tenismenii argentinieni vor juca în turul următor cu Brazilia.

■

După consumarea a 5 runde, în turneul internațional de șah de la Tallin conduce marele maestru sovietic Mihail Tal, cu 3½ p. și o partidă întreruptă, urmat de Keres 3½ p., Timann și Polugaevski 3 p. (1), Spasski și Balașov 3 p. În runda a 5-a s-au încheiat doar două partide: Keres — Spasski și Andersson — Ritov, ambele remiză.

■

Finala turneului internațional feminin de tenis de la Indianapolis (Indiana) se va disputa între jucătoarele americane Billie Jean King și Rosemary Casals. În semifinale, Billie Jean King a învins-o cu 6—7, 7—6, 6—3 pe Margaret Court, iar Rosemary Casals a dispus cu 6—4, 7—6 de Leslie Hunt.

ȘTIRI, REZULTATE

● În cadrul preliminariilor **„Cupei Libertadores"** (competiție sud-americană întrecînd sinonimă cu „Cupa campionilor europeni") s-a disputat partida dintre cunoscutele formații uruguayene **Nacional și Penarol.** Fotbaliștii de la Nacional au obținut victoria cu scorul de 2—0 (1—0).

● **La Palermo,** în cadrul campionatului european de fotbal pentru tineret, s-au întîlnit selecționatele **Italiei și Turciei.** Tinerii fotbaliști italieni au terminat învingători cu scorul de **1—0 (1—0),** prin golul marcat în minutul 40 de **Spadoni.**

Redacția și administrația : București, str. Vasile Conta nr. 16 ; telefoane : centrala 11.10.05, secția corespondenți 11.51.09, interurban 72 și 286 ; telex : sportrom buc. 180. Tiparul I. P. „Informația", București 40 368

PROLETARI DIN TOATE ȚĂRILE, UNIȚI-VĂ!

Sportul

ZIAR AL CONSILIULUI NAȚIONAL PENTRU EDUCAȚIE FIZICĂ ȘI SPORT

ANUL XXIX — NR. 7338 | 4 PAGINI 30 BANI | Miercuri 28 februarie 1973

ÎN LUMINA DOCUMENTELOR DE PARTID PRIVIND EDUCAȚIA SOCIALISTĂ A MASELOR ȘI AȘEZAREA RELAȚIILOR DIN ORÎNDUIREA NOASTRĂ PE BAZA ÎNALTELOR PRINCIPII ALE ETICII ȘI ECHITĂȚII

MIȘCAREA SPORTIVĂ TREBUIE SĂ-ȘI ADUCĂ O CONTRIBUȚIE MULT MAI EFICIENTĂ LA FORMAREA CETĂȚENILOR DE NĂDEJDE AI PATRIEI!

Grupajul nostru de astăzi face o investigație în domeniul muncii de educație cu sportivii.

Problema educației tineretului, în general, deține o trăsătură cu totul aparte prin faptul că, avînd un caracter permanent și continuu, este oricînd și oriunde actuală, nu are, de fapt, un început și un sfîrșit, este — în ultimă instanță — perenă.

Documentele partidului nostru, dar, mai ales, Plenara C.C. al P.C.R. din noiembrie 1971 și Conferința Națională din 1972 au subliniat într-un mod foarte apăsat necesitatea îmbunătățirii întregii activități în această privință, a formelor și mijloacelor ei. **PROIECTUL DE NORME ALE VIEȚII ȘI MUNCII COMUNIȘTILOR, ALE ETICII ȘI ECHITĂȚII SOCIALISTE**, elaborat de partid și dezbătut cu interes și satisfacție de masele largi ale cetățenilor, reprezintă un adevărat cod de comportament al omului societății socialiste multilateral dezvoltate, ne pune la îndemînă o puternică pirghie de acțiune, teoretică, și practică.

Desigur, asupra copilului și tînărului acționează mai mulți factori educogeni: FAMILIA, ȘCOALA, COLECTIVUL DE MUNCĂ, ORGANIZAȚIILE PROFESIONALE SAU OBȘTEȘTI din care fac parte. Din acest punct de vedere, misiunea pe care o are mișcarea sportivă este deosebit de însemnată, ținînd seama de faptul că în sînul ei copilul sau tînărul își petrec o bună parte a timpului liber.

Iată de ce am căutat să vedem cum (și cu ce rezultate) își exercită această importantă funcție principalele verigi ale mișcării noastre sportive.

„CUM SĂ-L SANCȚIONĂM, TOVARĂȘE, PE OMUL NOSTRU DE GOL?!"

Am poposit zilele trecute la **C.J.E.F.S. DOLJ** cu intenția — mărturisită gazdelor noastre — de a culege cîteva date necesare unui material referitor la munca de educație dusă cu sportivii din județ, atît în privința comportării pe stadion, cît și în afara sa.

Amănunte în această direcție ne-a oferit vicepreședintele C.J.E.F.S., prof. **Florea Zamfir** — și asupra lor ne vom opri mai tîrziu —, dar întîmplarea a făcut să-l întîlnim acolo pe președintele C.O.E.F.S. Bălești, prof. **Dumitru Pătru**, care ne-a furnizat două imagini contrastante și edificatoare privind munca de educație dusă cu sportivii din respectiva localitate. Iată despre ce e vorba:

Sosit doar de cîteva luni de la un centru de reeducare, unde fusese o vreme, tînărul **Făniță Firțulescu** era arătat cu degetul pe stradă de toți locuitorii orașului, deși devenise om serios, băiat la locul lui, preocupat să-și făurească o viață nouă, cinstită și onorabilă în urbea natală. Mergea, însă, cu capul în pămînt și se rușina ori de cîte ori vedea lumea uitîndu-se la el compătimitor, cu toate că acum se angajase la Fabrica din Bălești și-și vedea sîrguincios de treabă.

Horia ALEXANDRESCU

(Continuare în pag. a 2-a)

SPORTIVUL TREBUIE SĂ FIE O PERSOANĂ ADMIRATĂ ȘI DINCOLO DE INCINTA STADIONULUI!

— Pornind prin a sublinia profilul și capacitatea clubului sportiv **VOINȚA CLUJ** (unitate a cooperației meșteșugărești, care cuprinde 442 de sportivi legitimați și aproape 6 000 de membri cotizanți, încadrați în 15 grupe sportive), vrem să evidențiem, pe lîngă multitudinea problemelor legate de performanță și de activitatea sportivă de masă a membrilor din cele 15 cooperative meșteșugărești, bogate și variate, arie în care sportivii Voinței își desfășoară activitatea productivă, să prospectăm cîteva aspecte pe care le ridică comportamentul acestora în muncă, la școală și în societate. Aspecte asupra cărora am dori să vă opriți în mod deosebit, tovarășe președinte **Eugen Marchiș**, și să specificați, totodată, ce acțiuni s-au întreprins pentru educarea sportivilor în spiritul muncii, cinstei și al conștinciozității?

— Întărirea disciplinei, controlul asupra muncii în secții, supravegherea activității școlare sau productive a sportivilor noștri, ca și a comportamentului acestora în timpul antrenamentelor, competițiilor sau activităților extrasportive ne-au preocupat permanent, conștienți fiind de faptul că tinerii clubului nostru nu trebuie să se realizeze doar pe plan sportiv, ci și pe plan social, că ei trebuie să fie persoane respectate și admirate atît dincoace cît și dincolo de corzile ringului, sau marginea bazinului de înot.

Cît privește acțiunile întreprinse recent, ele s-au axat, în principal, pe o mai solidă legătură cu grupele sportive și conducerea cooperativelor în cauză, în special cu vicepreședinții care au în resort problemele de educație, pentru a cunoaște mai bine comportarea și încadrarea sportivilor noștri în producție; pe discuțiile par-

Nușa DEMIAN

(Continuare în pag. a 2-a)

ATAȘAMENTUL FAȚĂ DE CLUB, TRĂSĂTURĂ DEFINITORIE A SPORTIVULUI DE PERFORMANȚĂ

Am purtat cu doi dintre conducătorii clubului sportiv **PROGRESUL BUCUREȘTI — Ludovic Pușcaș** și **Dorel Cioară**, ambii vicepreședinți — o convorbire tovărășească, adică sinceră, deschisă. Tema? De ce nu reușește această unitate de performanță, cu o mare faimă cîndva (și nu este prea mult timp de atunci) să străbată ceva mai repede perioada de căutări prin care trece, să se regăsească, să reintre în rîndul cluburilor de elită ale mișcării noastre sportive...

● **Sigur, există mai multe explicații. Una dintre acestea nu credeți că poate fi atitudinea antrenorilor și sportivilor față de club, poziția lor etică? Cu alte cuvinte, atașamentul lor față de club?**

— Fără îndoială că poate fi o explicație, dacă nu chiar principala, a ținut să precizeze din capul locului tovarășul Pușcaș. Progresul are în rîndurile sale mulți antrenori și sportivi atașați clubului, destoinici și pasionați. Mă gîndesc la Nicolae Gurău, Vasile Constantinescu, Ion Kluge, Teodor Angelescu, Angello Pelegrini, Niculina Grigorescu, Nicolae Marinescu. Mă gîndesc, de asemenea, la foști sportivi ai clubului care își continuă activitatea ca antrenori — Paul Vatorici la lupte, Florin Știrbei și Gheorghe Cosma la fotbal, Victor Teodorescu la scrimă. Sînt, desigur, și alte exemple...

— În sprijinul acestei idei, — a intervenit tovarășul **Dorel Cioară**, avem vii în față exemplele oferite de Maria Alexandru și Maria Vicol, de Melania Decuseară și Mihai Scîntee, de Barbu Olănescu. Sînt sportivi care activează de mai bine de un deceniu sub culorile alb-albastre.

● **Foarte bine. Și atunci?...**

— **Trist este că exemplul de muncă, disciplină și atașament al unor asemenea oameni remarcabili, a revenit tovarășul Pușcaș, n-a fost întotdeauna înțeles și de ceilalți, marea masă a tehnicienilor și sportivilor noștri. Altfel n-am fi ajuns ca, numai în cursul anului trecut, să sancționăm cu desfacerea contractelor de muncă, numeroși antrenori ca Marin Pavelescu (volei fete), Constantin Moldoveanu (baschet), Mircea Fomino (baschet), Constantin Enache (handbal fete) și Petre Moldoveanu (fotbal). Toți aceștia n-au făcut decît să umble după căpătuială, muncind superficial, încurcînd mai mult activitatea.** Prezența lor în club a determinat pași înapoi în viața secțiilor respective. În cazul altor antrenori — Dan Pe-

Tiberiu STAMA

(Continuare în pag. a 2-a)

ȘEDINȚA COMITETULUI EXECUTIV AL C.C. AL P.C.R.

În ziua de 27 februarie 1973 a avut loc ședința Comitetului Executiv al Comitetului Central al P.C.R., prezidată de tovarășul Nicolae Ceaușescu, secretar general al Partidului Comunist Român.

Comitetul Executiv a discutat proiectul de lege privind înființarea, organizarea și funcționarea Consiliului Suprem al Dezvoltării Economice și Sociale a României, proiectul de lege cu privire la înființarea, organizarea și funcționarea Curții Superioare de Control Financiar, proiectul de decret privind înființarea și funcționarea Consiliului pentru problemele organizării economico-sociale, precum și unele propuneri de modificare a legilor nr. 9 și 10 din anul 1968. S-a stabilit ca proiectele de lege, îmbunătățite pe baza observațiilor făcute de Comitetul Executiv, să fie supuse spre dezbatere Plenarei Comitetului Central al partidului.

Comitetul Executiv a luat apoi în discuție informarea cu privire la activitatea de educație fizică și sport, precum și unele măsuri privind dezvoltarea în continuare a educației fizice și sportului, stabilind ca acestea să fie supuse Plenarei C.C. al P.C.R.

Comitetul Executiv al C.C. al P.C.R. a dezbătut și adoptat unele măsuri cu privire la îmbunătățirea organizării și retribuirii muncii în agricultură și a hotărît ca acestea să fie supuse spre aprobare Plenarei C.C. al P.C.R.

Pe linia aplicării în viață a hotărîrilor Conferinței Naționale a Partidului Comunist Român, Comitetul Executiv a stabilit să se ia în continuare măsuri ferme împotriva fenomenelor de birocratism, pentru simplificarea și reducerea aparatului administrativ al ministerelor și instituțiilor centrale și folosirea rațională a specialiștilor și altor cadre în activitatea productivă din fabrici și uzine, în sectoarele hotărîtoare ale dezvoltării economice și sociale a țării. Comitetul Executiv a hotărît ca aceste probleme să fie supuse și Plenarei Comitetului Central al P.C.R.

În încheiere, Comitetul Executiv a rezolvat unele probleme ale activității curente.

ȘEDINȚA BIROULUI EXECUTIV AL CONSILIULUI NAȚIONAL AL FRONTULUI UNITĂȚII SOCIALISTE

Marți, 27 februarie, sub președinția tovarășului Nicolae Ceaușescu, a avut loc ședința Biroului Executiv al Consiliului Național al Frontului Unității Socialiste.

Biroul Executiv a discutat proiectul de Hotărîre privind perfecționarea activității consiliilor Frontului Unității Socialiste și creșterea rolului lor în viața social-economică a țării și a hotărît să-l supună dezbaterii și aprobării plenarei Consiliului Național al Frontului Unității Socialiste. De asemenea, Biroul Executiv a discutat cererile de aderare la Frontul Unității Socialiste a unor asociații și organizații obștești, a adoptat planul de muncă pe primul semestru al anului în curs și a rezolvat unele probleme ale activității curente.

Ieri după-amiază hocheiștii sovietici au făcut primul antrenament pe gheața patinoarului „23 August" Foto: V. BAGEAC

ÎN „CUPA FEDERAȚIEI" LA HOCHEI

ECHIPA S. K. A. KUIBÎȘEV ALINIAZĂ O FORMAȚIE CU CINCI INTERNAȚIONALI PRINTRE CARE FIRSOV, BLINOV ȘI MIȘAKOV!

După cum am anunțat, chiar din prima zi a lunii... mărțișorului, patinoarul artificial „23 August" din Capitală va găzdui un mare turneu internațional de hochei dotat cu „Cupa Federației", la care și-au anunțat participarea, în afara echipei noastre reprezentative, **selecționata secundă a R. D. Germane și formațiile S.K.A. Kuibîșev și Slavia Praga.** Prima dintre echipele oaspe, este vorba de lotul secund al R.D.G. care va evolua sub numele de Berlin, se anunță drept cea mai redutabilă. Numai că ieri, la aeroportul Otopeni, în momentul în care a sosit echipa S.K.A. Kuibîșev, cei prezenți să-i întîmpine pe jucătorii oaspeți, au avut marea surpriză să vadă coborînd din avion și pe cîțiva dintre cei mai cunoscuți hocheiști ai acestei țări, componenți ai formației T.S.K.A. Moscova, de atîtea ori campioană a Uniunii Sovietice.

Într-adevăr, antrenorul principal al lotului, o veche cunoștință a publicului bucureștean, **Konstantin Loktev**, cel care a condus anul trecut echipa S.K.A. Sverdlovsk a precizat

(Continuare în pag. a 3-a)

AZI, LA BĂILE FELIX

CONCURSUL REPUBLICAN DE CROS

ORADEA, 27 (prin telefon). În decorul devenit tradițional al Băilor Felix de lîngă Oradea, se va desfășura mîine dimineață (azi — n.r.) concursul republican de cros, prilej de selecție pentru echipele reprezentative care vor participa la Crosul Balcanic (25 martie — Istanbul).

Întrecerile din cadrul celor cinci categorii (junioare — 1 000 m, juniori — 4 000 m, tineret — 6 000 m, senioare — 2 000 m și seniori 10 000 m) vor întruni aproape 150 de participanți, selecționați în baza campionatelor naționale din luna noiembrie a anului trecut, toți aspirînd acum la un loc în echipele reprezentative ale României.

De ce se optează pentru stațiunea Felix? Pentru că aci este un loc cu climă blîndă, ferit — în general — de rigorile iernii. Ceea ce nu a împiedicat, însă, ca duminică să ningă din plin la Oradea, în timp ce la București era frumos, astăzi vremea inversîndu-se.

Pe un traseu stabilit de către organizatori — C.J.E.F.S. Bihor și Federația de atletism — în pădurea de la Băile Felix, începînd de la orele 10,30, vor lua startul, pe rînd, concurenții celor cinci categorii. Dintre protagoniști se detașează **Nicolae Mustață** (Dinamo) — seniori, **Florea Șandru** (Steaua) — tineret și **Gheorghe Ghipu** (Metalul) — juniori. Emit justificate pretenții la cununa învingătorilor, junioara **Liliana Leau** și senioarele **Natalia Andrei, Maria Lincă, Rafira Fița, Maria Pulcă.** Pregătirile anterioare foarte serioase (componenții lotului reprezentativ au parcurs — după cum ni s-a spus — în perioada pregătitoare un total impresionant de kilometri) lasă să se întrevadă o dispută foarte vie pentru obținerea unui loc în echipele reprezentative. Și cu cît aceste echipe vor fi mai omogene din punct de vedere valoric, cu atît mai mari sînt șansele de a reedita succesul de la ediția anterioară (Atena) cînd reprezentanții României au ieșit învingători în întrecerile juniorilor și junioarelor, și ale echipelor de junioare și senioare obținînd cel mai bun punctaj.

Paul SLĂVESCU

În turneul de fotbal de la Viareggio

ECHIPA NOASTRĂ DE TINERET A ELIMINAT PE MILAN:

8-7 (după lovituri de la 11 m)!

Citiți amănunte în pagina a 4-a

ECHIPA FEMININĂ DE HANDBAL A ROMÂNIEI ÎN TURNEU ÎN CEHOSLOVACIA ȘI R.D. GERMANĂ

● **Lotul reprezentativ va evolua fără jucătoarele de la Universitatea Timișoara** ● **La Neubrandenburg, cel mai puternic turneu din acest sezon**

SIMONA ARGHIR

Echipa națională de handbal feminin își reia seria meciurilor de verificare, și în același timp de pregătire a campionatului mondial, care este programat în luna decembrie, în Iugoslavia.

După încheierea ultimelor jocuri din campionatul republican, antrenorii **Gabriel Zugrăvescu** și **Pompiliu Simion** au selecționat un lot mai larg, în care au păstrat cîteva sportive cu o mai mare experiență a partidelor internaționale, alăturîndu-le mai multe handbaliste tinere, ce s-au afirmat în principala competiție cu caracter intern. O dificultate serioasă — în acest sens — întîmpinată de cei doi tehnicieni, a constat în faptul că ei au trebuit să renunțe la serviciile handbalistelor Universității Timișoara (campioana țării), angrenate în întrecerile semifinale ale „Cupei campionilor europeni".

În pregătirile efectuate în ultimele zile, lotul reprezentativ a susținut și două jocuri școală avînd ca sparing-partenere echipele Vulturul Ploiești (care activează în divizia secundă) și I.E.F.S., actualul lider al campionatului național. După părerea antrenorului G. Zugrăvescu, selecționabilele s-au mișcat destul de bine, mai ales în apărare, unde au folosit în majoritatea timpului un sistem agresiv. Ar merita să fie subliniată revenirea în formă a **Magdei Mikloș**, „tunarul" Voinței Odorhei, care este inclusă din nou în prima reprezentativă a țării.

Actualmente, lotul național cuprinde peste 20 de jucătoare. Vor face însă deplasarea în Cehoslovacia și R. D. Germană numai 14: **Elisabeta IONESCU** — portar, **Doina FURCOI, Simona ARGHIR, Niculina IORDACHE**, (Universitatea București), **Lidia STAN** — portar, **Viorica VIERU, Elena MUNTEANU** (Textila Buhuși), **Elena FRINCU** (I.E.F.S.), **Irene OANCEA, Doina RADU** (Rulmentul Brașov), **Constanța ILIE** (Confecția București), **Rița FLOREA** (Șc. sp. Gh. Gheorghiu-Dej), **Magda MIKLOȘ** (Voința Odorhei) și **Maria BOSI** (Lic. nr. 2 Iași).

În turneul pe care-l vor efectua, tinerele noastre handbaliste vor evolua mai întîi în Cehoslovacia, unde vor întîlni reprezentativa țării gazdă în localitatea Keb (la 1 martie) și la Praga (3 martie). Apoi, echipa României se va deplasa în orașul Neubrandenburg, unde va lua parte la turneul internațional tradițional organizat în cinstea zilei de 8 Martie. La acest turneu, extrem de puternic, **R.D. Germană** va angaja două formații, celelalte adversare ale selecționatei române urmînd să fie **Iugoslavia, U.R.S.S., Ungaria** (pe care le-a întîlnit la ultima ediție a „Trofeului Carpați"), **Olanda** și **Bulgaria.**

REPREZENTATIVA DE BASCHET ÎN ANUL CAMPIONATULUI EUROPEAN

După aprigele dispute desfășurate în anul 1971 la Essen și la Böblingen, echipa de baschet a României a izbutit să se claseze printre primele opt reprezentative ale Europei, adică în categoria A a campionatului continental. În toamnă, sportivii noștri vor avea de susținut din nou confruntările „europenelor", la care sperăm să se prezinte în plenitudinea forțelor și să obțină o poziție superioară celei din 1971.

În pagina a II-a, puteți citi un interviu luat antrenorului principal **Alexandru Popescu**, în legătură cu pregătirile și testele lotului român.

Inscrie Schuller („U" Cluj), un talentat tînăr, selecționat recent în lotul reprezentativ de seniori. Fază din meciul „U"—Rapid.

O temă de actualitate: Spațiile de joacă, sport și agrement în cartiere

„ÎN ACEST AN VOM AMENAJA 5 TERENURI DE FOTBAL ȘI 30 SPAȚII DE JOACĂ"

Răspunsul tovarășului Tudor NICULESCU, prim-vicepreședinte al Consiliului popular al sectorului 7, la ancheta apărută în numărul de ieri al ziarului nostru

● **Parcul Giulești va deveni un perimetru al sportului** ● **Se așteaptă mai multă inițiativă din partea asociațiilor de locatari**

Încă de la bun început țin să remarc că inițiativa ziarului „Sportul" de a întreprinde raiduri prin cartierele Capitalei în scopul de a depista, pe de o parte, noi terenuri ce pot fi afectate activităților sportive și de agrement, spații de joacă pentru copii, și de a constata, pe de alta, dacă bazele existente sînt bine întreținute și în număr suficient — este de mare actualitate. **Fac această afirmație convins de importanța indicațiilor pe care însuși tovarășul Nicolae Ceaușescu le-a dat în acest sens cu ocazia recentei vizite de lucru făcute la Institutul „Proiect — București".** De altfel și în cea de a 19-a sesiune a Consiliului popular al sectorului 7, majoritatea vorbitorilor s-au referit la necesitatea amenajării, în fiecare cartier, a unor spații de joacă pentru copii, baze sportive simple pentru tineri și adulți, precum și locuri de agrement.

Firește, nu se poate spune că — și pînă acum — Comitetul Executiv nu a avut pe agenda sa de lucru asemenea obiective, dovadă fiind realizările existente pe care chiar ziarul le-a consemnat. Dar, mărturisesc sincer, nu a existat continuitate în această direcție, iar de multe ori — preocupați de alte numeroase probleme de gospodărire a sectorului — am neglijat această latură. Și iarăși aduc în sprijinul acestei afirmații observațiile critice pe care ziarul dv., pe bună dreptate, le-a scos în prim plan. Socot că este mai puțin de folos să evidențiez din nou ceea ce s-a realizat pînă acum. În schimb, este de mare utilitate să vă dezvălui, dacă pot spune așa, cîteva din obiectivele ce ni le propunem, atît pentru acest an, cît și pentru viitorul apropiat.

În sesiunea de care aminteam la început, s-a hotărît — pe această bază noi am și întocmit un plan detaliat — ca încă **pînă la sfîrșitul anului 1973 să amenajăm cinci terenuri simple de fotbal (trei în Drumul Taberei, unul în Giulești, și altul în Militari) precum și 30 de spații pentru joacă destinate copiilor.** Acestea din urmă vor fi astfel amplasate încît să fie înconjurate de multă vegetație și amenajate în două feluri: pentru copii de vîrste pînă la 5 ani, iar altele pentru cei între 5 și 10 ani. Dv. ați criticat faptul că Parcul Giulești nu cuprinde amenajări sportive pe măsura întinderii sale. Este adevărat și informăm pe locuitorii sectorului că acest perimetru este în atenția noastră. Acolo vom amenaja, poate pînă la sfîrșitul anului, dar în 1974 în mod sigur, un teren de fotbal simplu, portio de gimnastică, gropi de sărituri, popicărie, terenuri de volei și tenis.

Într-adevăr, starea jalnică în care se află ceea ce cu puțin timp în urmă se numea frumoasa bază sportivă de la „Ecran Club" este, din păcate, o tristă realitate. Nu pot să vă spun decît că redarea ei în circuitul agrementului sportiv se află în atenția noastră. Și în cartierul Militari — str. Lacul Zănoaga — se va amenaja un teren simplu de fotbal. De asemenea, vor apare noi terenuri în Parcul de pe Calea Plevnei.

(Continuare în pag. a 3-a)

BASCHET

Ediția a XVIII-a a campionatului european,

OBIECTIVUL PRINCIPAL AL REPREZENTATIVEI DE SENIORI A ROMÂNIEI ÎN ACEST AN

De vorbă cu antrenorul Alexandru Popescu despre pregătiri

În toamnă, mai precis între 28 septembrie și 6 octombrie, baschetul internațional va trăi un eveniment deosebit, prilejuit de ediția a XVIII-a a campionatului european ce se va desfășura în Spania, la Badalona și Barcelona. Întrecerile suscită un inters foarte mare în lumea acestui joc sportiv, a cărui popularitate sporește permanent și a cărui valoare se ridică de la an la an. În acest sens, o dovadă o constituie creșterea continuă a numărului reprezentativelor candidate la locurile fruntașe, dar și concurența aprigă dintre selecționatele ce se vor întrece în luna mai, la Viena și la Budapesta, în categoria B a campionatului european, de unde se vor califica în categoria A patru echipe (printre aspirante se află Franța, Turcia, Grecia, Israel, R. D. Germană, R.F. a Germaniei, Ungaria, Belgia, Austia).

Baschetbaliștii români au cucerit încă din anul 1971 (campionatul european din R. F. a Germaniei) dreptul de a lua parte la categoria A a campionatului, alături de formațiile U.R.S.S., Iugoslaviei, Italiei, Poloniei, Cehoslovaciei, Bulgariei și Spaniei. Performanța realizată cu doi ani în urmă îi scutește, acum, de emoțiile turneelor de calificare și le creează posibilitatea să se antreneze din vreme pentru principalul obiectiv internațional al anului, întrecerile de la Badalona și Barcelona. Despre modul în care se va pregăti echipa națională, despre obiectivele intermediare și despre alte probleme legate de viitoarea participare a României la „ediția spaniolă" a campionatului european, am discutat cu prof. *Alexandru Popescu*, antrenor principal al lotului țării noastre.. Întîia noastră întrebare s-a referit la subiectul primei reuniuni a selecționabililor.

— *După încheierea celui de-al treilea turneu al Diviziei A, membrii lotului național se vor întruni pentru restabilirea tacticii de echipă și omogenizarea selecționatei.*

— Ce idei tactice preconizați?

— *În defensivă, forme de apărare cît mai activă, mergînd pînă la presing — om la om. Vom folosi și apărarea în zonă, foarte eficace cînd este utilizată ca element surpriză. Prin formele de apărare activă, vom căuta să dăm ofensivei amprenta vitezei în acțiuni, în care contraatacurile și atacurile rapide vor avea o pondere deosebită. În felul acesta, credem că vom diminua handicapul de gabarit și forță ce-l avem față de alte formații. Firește, nu vom neglija atacurile poziționale clasice, utile împotriva diferitelor sisteme de apăarre.*

— Cum va fi eșalonată pregătirea pînă la campionatul european?

— *Pregătirea propriu-zisă va începe în luna iulie, la munte, și va continua cu o serie de meciuri internaționale, de verificări, în compania unor formații redutabile, cum sînt cele ale Cubei (medalie de bronz la J.O.), Cehoslovaciei, Poloniei, Bulgariei, R. D. Germane, Israelului, Ungariei, suficient de multe și redutabile pentru a pune probleme variate jucătorilor noștri. Ultima confruntare o vom face în cadrul Balcaniadei de la Ankara (13—15 septembrie), după care reprezentativa României se va deplasa în Spania.*

— Vă rugăm să ne spuneți: în ce măsură au folosit partidele susținute de Dinamo și Steaua în cupele europene?

— *Evoluția remarcabilă a acestor două echipe a confirmat justețea orientării baschetului nostru spre formele de atac și apărare amintite. Atunci cînd, din motive tactice, au fost aplicate apărări mai puțin active și atacuri reținute, rezultatele au fost defavorabile. Meciurile au fost utile, deoarece a sporit experiența jucătorilor și i-a convins că numai prin antrenamente deosebite se vor putea ridica și pe viitor la nivelul celor mai valoroase team-uri, și chiar să le întreacă.*

— Cum apreciați evoluția selecționabililor în turneul divizionar A desfășurat, zilele trecute, în sala Floreasca?

— *Am fost bucuros văzînd că baschetbaliștii vizați să facă parte din lotul republican au dat un randament deosebit, deși, uneori au susținut întîlniri cu adversari foarte slabi. În mod special doresc să-i evidențiez pe Novac, Popa, Chivulescu (Dinamo), Tarău, Dumitru, Oczelak (Steaua), Rühring, Zdrenghea, Schuller (Universitatea Cluj), Cernat, A. Molnar (IEFS), Spînu (Farul) și, oarecum, Roman (Politehnica Cluj). Următoarele două turnee divizionare vor contribui la definitivarea loturilor A și B, la care au acces cei mai dotați și mai harnici baschetbaliști. Rămîne doar ca ei să se afirme.*

D. STANCULESCU

TENIS

„CUPA 8 MARTIE"

În sala de tenis „23 August" au început întrecerile tradiționale dotate cu trofeul „Cupa 8 Martie", rezervate celor mai bune jucătoare senioare și junioare. Pe tabloul de concurs au fost înscrise 34 de jucătoare de la cluburi din Capitală, precum și de la Politehnica Cluj și Mureșul Tg. Mureș.

În ordinea clasamentului sînt favorite: **Elena Trifu** (Steaua), **Valeria Balaj** (Steaua), **Florența Mihai** (Dinamo), **Elena Takacs** (Progresul) **Mariana Nunweiller** (Dinamo București) și **Florica Butoi**, **Adriana Caraiosifoglu** și **Anca Floreșteanu** — toate de la C.S.U. Construcții.

Cel mai echilibrat meci dintre cele disputate pînă acum a fost oferit de **Elena Popescu** (Dinamo București) și **Lucia Romanov** (Cutezătorii), încheiat cu rezultatul de 6—1, 4—6, 7—5. De remarcat revenirea dinamovistei, care în setul decisiv, de la 2—5 și 30—40 a reușit să întoarcă rezultatul în favoarea sa.

S. IONESCU

„CUPA STEAUA"

Paralel cu întrecerile de la „23 August", în sala Steaua au început meciurile din cadrul competiției, „Cupa Steaua". Concurează 53 de concurenți, pentru prima oară fiind prezenți și jucători din Bacău. În absența cîtorva seniori plecați în turnee peste hotare, favoriți ai întrecerii sînt Dan Nemeș (Progresul), **Costel Curcă** (Prog.), **Mihai Rusu** (C.S.U. Construcții), **Bebe Almăjan** (Dinamo), **Adrian Viziru** (Progresul), **Constantin Popovici** (Steaua), **Florin Manea** (Dinamo) și **Gh. Boaghe** (C.S.U. Construcții).

Iată cîteva rezultate din turul I: Russen (Prog.) — Ristea (Steaua) 1—6, 6—0, 6—2, Mitrache (Steaua)-Taloș (C.S.U. Constr.) 6—3, 6—1, R. Popescu (C.S.U Constr.) — Popescu (C.S.U. Constr.) 6—0, 6—1, Frunză (Steaua) — Turburi (Prog.) 6—2, 6—3, Vîrgolici (Prog.) — Cristea (Bacău) 6—0, 6—3, Chitan (Steaua) — Cioclov (Steaua) 6—2, 6—0, Pană (Cutez.) — Marin (Steaua) 6—0, 6—2, Noiman (Dinamo) — Stănciulescu (Dinamo) 7—6, 7—5.

NATAȚIE

D. WETTERNECK CIȘTIGA ZECIMI PREȚIOASE

În recentul concurs de înot desfășurat la Reșița (bazin de 25 m), în care Eugen Almer a parcurs 400 m liber în 4:09,4, s-au mai înregistrat și alte rezultate promițătoare ale sportivilor din localitate. Dietmar Wetterneck a obținut 57,4 la 100 m liber, 1:02,5 la 100 m delfin și 1:14,0 la 100 m bras, toate aceste cifre constituind recorduri personale ale tînărului recordman în probele de tetratlon. Lavinia Donea și timișoreanca Karin Parutsch au fost cronometrate la 100 m spate în 1:12,4 — cel mai bun rezultat al anului. În proba masculină de 100 m spate: Doru Gropșan 1:03,4 — rec. personal. Tînărul sportiv timișorean Holger Habetler (14 ani) a realizat 1:23,5 la 100 m bras și 1:10,0 la 100 m spate. (D. GLAVAN-coresp. județean)

ORIENTARE turistică

„CUPA DE IARNĂ"

La Predeal, în împrejurimile cabanei „Trei brazi" s-a desfășurat cea de a IV-a ediție a concursului de orientare turistică pe schiuri dotat cu „Cupa de Iarnă".

Într-un decor de basm, pe o zăpadă excelentă pentru schi, au luat startul opt echipe alcătuite — conform regulamentului — din doi sportivi și o sportivă. Cele 21 posturi de control s-au distribuit între cei trei componenți ai echipei timpul înregistrat fiind cel realizat de ultimul sosit dintre ei.

La capătul întrecerii, cupa oferită de F.R.T.A. a revenit, pentru a patra oară, echipei aliniată de A.S. I.T.B. din Capitală (antrenor R. Reyl) și alcătuită din **Paula Chiurlea**, **Cristian Chiurlea** și **Gh. Albici**. Pe locurile următoare s-au clasat: 2. **Voința București** (**Geta Liță**, **Gh. Mariș**, **C. Angheluță**); 3—4. **Clujana-Cluj** și **I.P.G.G. București**. Mențiunea pentru cel mai bun schior orientarist a revenit brașoveanului **Richard Schuller** (Rulmentul). Totodată, pentru cel mai însemnat aport feminin la succesul echipelor participante, au fost distinse cu mențiuni speciale **Paula Chiurlea** (I.T.B.) și **Geta Liță** (Voința) care au „recoltat" cîte șase posturi. **(S. N.)**

	Numele și prenumele	1	2	3	4	5	6	7	8	9	10	11	12	Total puncte
1	M. Pavlov		½	½	½	½	½	½	1	1	½	½	1	7
2	D. Drimer	½		1	½	1	½	½	0	½	½	½	1	6½
3	Tr. Stanciu	½	0		½	½	½	½	½	1	1	½	1	6½
4	M. Ghindă	½	½	½		½	½	½	½	½	1	½	½	6
5	V. Stoica	½	0	½	½		1	½	½	½	½	½	1	6
6	C-tin Botez	½	½	½	½	0		1	½	½	0	1	½	5½
7	Gh. Mititelu	½	½	½	½	½	0		½	0	1	1	½	5½
8	Ș. Neamțu	0	1	½	½	½	½	½		½	½	0	½	5
9	Em. Ungureanu	0	½	0	½	½	½	1	½		½	½	½	5
10	P. Voiculescu	½	½	0	0	½	1	0	½	½		1	½	5
11	V. Vaisman	½	½	½	½	½	0	0	1	½	0		½	4½
12	Ed. Nacht	0	0	0	½	0	½	½	½	½	½	½		3½

ȘAH

TURNEUL MAEȘTRILOR — UN TEST UTIL PENTRU JUCĂTORII NOȘTRI FRUNTAȘI

Intr-o scurtă perioadă de pauză competițională, turneul maeștrilor (purtînd în acest an caracterul unei competiții de selecție, în vederea alcătuirii echipei naționale) a reprezentat un moment nu numai interesant, dar și foarte util pentru șahiștii noștri.

Reunind 12 jucători din eșalonul de frunte al eșichierului românesc, de valoare foarte apropiată, concursul a purtat o notă pregnantă de echilibru, ceea ce a mărit — fără îndoială — tensiunea luptei. În al doilea rind, el a prilejuit reintrarea în activitate a unor jucători recunoscuți pentru forța și valoarea lor, care, din diferite motive, au absentat, mai mult sau mai puțin, din fața tablei. Și, în sfîrșit, întrecerea a constituit pentru cîțiva dintre participanți o reeditare a unor rivalități mai vechi, niciodată tranșate.

De la început trebuie subliniat drept pozitiv faptul că în ciuda mizei ridicate și a distanței scurte (11 runde) s-a jucat foarte deschis la acest turneu, remizele convenționale, fără luptă, fiind cazuri de excepție. Tonul l-a dat Traian Stanciu, care a adoptat în majoritatea partidelor o tactică ofensivă, dar la această idee au subscris și jucători cunoscuți drept adversari ai riscului, cum sînt Mircea Pavlov, Dolfi Drimer, Valeriu Stoica, Constantin Botez.

Succesul i-a surîs, în cele din urmă, lui Mircea Pavlov care, cu 3 partide cîștigate și 8 remize, a ocupat primul loc. El a jucat constant, și-a construit poziții sigure, dar nu pasive, a realizat cu precizie avantaje în aparență foarte mici. Prin acest rezultat, Pavlov reintră în primul pluton al jucătorilor noștri și acest lucru nu poate decît să ne bucure.

Locurile 2—3 le-au împărțit Drimer și Stanciu (în ordinea punctajului Sonneborn). Vom începe, totuși, cu cel de al doilea, fiindcă el, prin maniera cum s-a comportat, ar fi meritat primul loc. (Bineînțeles, nu diminuăm cu nimic, prin această afirmație, victoria lui Pavlov). Stanciu a demonstrat forma sa cea mai bună, a fost energic și activ. Din păcate, deficitul cronic pe care îl are în planificarea timpului de gîndire l-a împiedicat să realizeze ceea ce merita. În cîteva clipe — sub presiunea ceasului — el irosea avantaje dobîndite cu multă trudă.

Maestrul internațional Drimer a debutat după o lungă absență. Totuși experiența pe care o are, virtuțile sale de practician al șahului l-au ajutat să ocupe un loc bun. Șansa i-a și zîmbit în partidele cu Stanciu și Stoica, ambele cîștigate din poziții net pierdute, în urma unor grave greșeli ale adversarilor.

Valentin Stoica și **Mihai Ghindă**, doi reprezentanți ai tinerei generații de maeștri, aspirau — desigur — la mai mult decît locurile 4—5 pe care le-au ocupat. Fără accidentul din partida cu Drimer, Stoica ar fi sosit al doilea. Ghindă, în schimb, cu o singură victorie și 10 remize (!), trebuie să reflecteze serios la bilanțul său în acest turneu.

Gheorghe Mititelu a început bine concursul, apoi, după două înfrîngeri, n-a mai putut ieși din pluton. **Constantin Botez** a avut o situație exact inversă: un start nereușit, după care și-a ameliorat oarecum situația.

Față de jocul din finala campionatului am fi așteptat mai mult de la **Șerban Neamțu** și **Edgar Nacht**. Ultimul, cunoscut prin tenacitatea sa, a pierdut în acest turneu mai multe partide decît în toată perioada anilor 1971 și 1972!

În sfîrșit, **Emil Ungureanu** și **Volodea Vaisman** se arată mai departe într-o lipsă evidentă de formă. La Ungureanu, jucător de lot, această eclipsă este de prea lungă durată. Probabil că el are nevoie de o perioadă de repaos.

Cum spuneam, s-au jucat în acest turneu o serie de partide bune. Nu-i vorbă, s-au comis și greșeli. Datoria colegiului de antrenori al federației este să le studieze pe toate cu maximum de atenție. După părerea noastră, competiția de selecție din Capitală, cu toate minusurile ei inerente (distanță scurtă, ritmul foarte rapid, miza ridicată) și-a atins pe deplin scopul, furnizînd o imagine apropiată de realitate a valorii actuale pe care o dețin șahiștii noștri fruntași.

Valeriu CHIOSE

RUGBY

DIVIZIONARELE A ÎN FEBRA PREGĂTIRILOR

De la echipele de rugby, care activează în divizia A, continuă să ne sosească noi vești despre pregătirile ce le efectuează în vederea reluării campionatului.

GRIVIȚA ROȘIE

Echipa **Grivița Roșie** trece printr-o perioadă destul de grea în acest campionat, ea ocupînd locul 11. Amănunte despre pregătirile formației ne-au fost oferite de antrenorul **Viorel Moraru**: „Situația în care am ajuns se datorează schimbării structurii echipei, fiind necesară o perioadă mai lungă de rodare a tinerilor nou introduși. Antrenamentele le-am început pe 15 ianuarie, cu un ciclu de trei ședințe săptămînal, cu o durată medie între 90 și 120 de minute. Pregătirea noastră se axează atît pe cea fizică generală, cît și pe însușirea tehnicii individuale și colective. De asemenea, pentru a ne desăvîrși pregătirea, am efectuat o deplasare la Predeal. Totodată, avem în proiect și un turneu în Franța, probabil între 15 și 23 aprilie. În momentul de față dispunem de următorul lot: **Scarlat, Toma, Teodorescu, Moldoveanu, Suitaru, Mesaros, M. Ionescu, Velnda, Miclescu, Măcăneață, Pop, Stoica, Dumitrescu, Vlad, Barbu, Damaschin, Dumitru, Oblemenco, Simion, Pavlovici, Leșean, Sabău, Negoescu, Țibuleac, Balcan, Traicu, Marinescu** și **Comănici**. Au fost legitimați **Mengher** (de la C.S.S.) și **Sofronie** (de la Rapid).

GLORIA

Zilele trecute am vizitat formația Gloria. Antrenorul **Mihai Naca** ne-a dat amănunte despre echipa pe care o conduce: „Am început pregătirile pe data de 9 ianuarie, cu trei antrenamente săptămînal. Ne-am îndreptat atenția spre realizarea unei mai bune rezistențe fizice generale, perfecționarea tehnicii individuale și de compartiment. Vrem ca în acest retur echipa să facă un joc constructiv, colectiv-ofensiv, în așa fel încît să putem valorifica eficiența contraatacului". Echipa Gloria și-a început pregătirile cu vechiul lot și anume: **A. Briceag, M. Mărghescu, M. Vătafu, Gh. Bizdic, M. Cezar, M. Gavriș, Gh. Lazăr, S. Zeciu, Gh. Nichiciuc, D. Ivan, C. Popescu, I. Radu, M. Tănase, Gh. Șerban, P. Costin, N. Necula, Gh. Filip, P. Soare, D. Mușat, R. Luscan, P. Barbu, A. Ciocan, Gh. Voicu, Fl. Curea** și **M. Mihalcea**.

Florin SANDU

PRECIZIA SĂCELE

Clasată pe penultimul loc, cu o singură victorie și doar trei jocuri egale, Precizia Săcele a suferit, în turul campionatului de pe urma lipsei de omogenitate a lotului.

De pregătirea echipei se ocupă acum prof. **Nicolae Haralambie**, cu dorința fermă de a recuceri pozițiile pierdute. Lotului echipei, compus din **Vaida, Laszlo, Kamarony, Chifan, Moroianu, Dumitrescu, Marin, Bică, Voina, Postu, Datu, Bobeș, Botgros, Ulea, Tocu, Stoicescu, Meiu, Constantinescu, Dudaș**, i se adaugă **Lukacs** (de la C.F.R. Brașov), **Păunel II** (revenit după ce și-a satisfăcut stagiul militar) și **Diaconu** (de la Constructorul București).

Victor SECĂREANU — coresp.

C.S.M. SUCEAVA

Rugbyștii suceveni și-au reluat pregătirile pentru apropiatul campionat încă de la 8 ianuarie, sub conducerea instructorului **Florin Dorin**. Lotul este compus din 22 de jucători și efectuează un ciclu de patru antrenamente săptămînal, pentru a încerca să aibă o comportare mai bună decît în retur. Totodată, pentru punerea la punct a unor probleme tehnico-tactice, sportivii de la C.S.M. vor susține și cîteva meciuri de verificare în compania unor echipe din Iași. Dar, iată componența lotului: **Maxim, Diaconescu, Ionescu, Brumă, Croitoru, Dorin, Solcanu, Șt. Senic, Alexiuc, Bedicov, N. Senic, Zamfir, Cernăuțeanu, Panait, Cojocaru, Hiloti, Gaspar, Chihaia, Sava, Ursu, Guriță, Diaconu.**

Mihai ANDRICI — coresp.

POLO

RAPID CONDUCE ÎN CAMPIONATUL CAPITALEI

Cu partida Rapid — Dinamo (2—1) au luat sfîrșit întrecerile primului tur al campionatului orașului București la polo. Iată celelalte rezultate: Dinamo — Progresul 7—5; Dinamo — I.E.F.S. 8—4; C.S. Școlarul — Progresul 5—5; Dinamo — C.S. Școlarul 12—4; C.S. Școlarul — I.E.F.S. 8—7; Rapid — I.E.F.S. 5—1; I.E.F.S. — Progresul 5—2; Rapid — C.S. Școlarul 8—4; Rapid — Progresul 10—2.

1.	Rapid	4	4	0	0	25—8	8
2.	Dinamo	4	3	0	1	28—15	6
3.	C.S. Școlarul	4	1	1	2	21—32	3
4.	I.E.F.S.	4	1	0	3	17—23	2
5.	Progresul	4	0	1	3	14—27	1

TENIS DE MASĂ

MARIN FIRĂNESCU ÎNVINGĂTOR ÎN CONCURSUL DE SELECȚIE

Concursul de selecție pentru desemnarea juniorului care va figura ca al patrulea component al echipei naționale de tenis de masă seniori, la campionatele mondiale de la Sarajevo, a reunit pe cei mai buni șapte juniori din țară: **Al. Buzescu, Șt. Moraru, M. Firănescu, Cr. Romanescu, C. Popovici, M. Dinu** și **Ad. Cuc**. În final a cîștigat craioveanul **Marin Firănescu, care prin jocul lui sigur și eficace s-a impus în fața celorlalți adversari. El a demonstrat progrese evidente.** Bune calități a vădit și Șt. Moraru (Progresul București), cu un dezvoltat simț al mingii și ușurință în lovire. Ne-am fi așteptat la un joc ameliorat din partea lui Alexandru Buzescu și Cornel Popovici. Cu aceste excepții, competiția a arătat o creștere valorică a concurenților.

Iată și clasamentul final: 1. M. Firănescu (Univ. Craiova) 6 v; 2. Șt. Moraru (Progresul Buc.) 5 v; 3. C. Popovici (Șc. sp. Buzău) 4 v; 4. Cr. Romanescu (Șc. sp. Buzău) 3 v; 5. Al Buzescu (Progresul Buc.) 2 v; 6. A. Cuc (C.S.M. Cluj) 1 v, 7. M. Dinu (Șc. sp. Buzău) 0 v.

HANDBAL

MODIFICĂRI, PRECIZĂRI ȘI INTERPRETĂRI ALE UNOR REGULI DE JOC

Ultimul congres al Federației Internaționale de handbal, care a avut loc în anul 1972 la Nürnberg, a aprobat, pe baza propunerilor făcute de unele federații naționale, cîteva modificări ale regulilor de joc. Nu mult timp mai tîrziu, la recenta ședință a Comitetului Executiv al F.I.H. (Basel — 3—4 februarie a.c.) a fost aprobat textul acestor noi reguli care, în conformitate cu statutul F.I.H., se vor aplica în mod obligatoriu, în toate țările, **începînd cu data de 1 aprilie 1973.**

În consecință, **toate jocurile din campionatele noastre interne precum și întîlnirile internaționale programate după această dată, se vor disputa după noile reguli.** Deși a mai rămas puțin timp pînă la aplicarea lor în activitatea competițională, considerăm că acest lucru nu constituie un impediment pentru arbitri, antrenori și jucători, dacă avem în vedere faptul că modificările aduse nu au influențe prea mari asupra structurii jocului, deci asupra tacticii și tehnicii. Modificările au scopul, în primul rînd, să-i ajute pe arbitri în luarea unor măsuri mai eficiente și echitabile de sancționare a jucătorilor care comit diferite abateri pe teren și în afara lui.

Iată, în continuare, modificările aduse:

a) Spre deosebire de trecut cînd jucătorii erau obligați să aibă numere numai pe spatele tricourilor, în viitor jucătorii trebuie să poarte numere de la 1—12 a căror mărime minimă va fi de 20 cm pe spate, 10 cm pe piept și 7 cm pe chiloți. Cifrele 1 și 12 sînt rezervate portarilor. La turneele la care este permisă folosirea unui număr mai mare de 12 jucători, cifra 16 este rezervată celui de al treilea portar.

b) **În cazul cînd la sfîrșitul unui joc rezultatul este egal și în conformitate cu regulamentul competiției respective trebuie să existe o echipă cîștigătoare, atunci se acordă prelungiri a căror durată va fi de 5 minute o repriză pentru toate categoriile de echipe.**

c) Deplasarea portarului în teren a fost limitată în scopul aplicării cu eficiență sporită a sistemului de apărare om la om. **În viitor, portarului îi este interzisă depășirea liniei de centru a terenului, deci pătrunderea în jumătatea adversă de teren.** Se precizează că linia de centru este depășită, dacă portarul atinge cu orice parte a corpului suprafața din jumătatea de teren a adversarului.

Depășirea liniei de centru se sancționează cu aruncare liberă din locul în care se găsește portarul.

Dacă prin depășirea liniei de centru portarul împiedică o situație clară de gol se acordă aruncare de la 7 m, chiar dacă acesta nu a comis altă abatere de la regulament, cum ar fi cazul cînd el pătrunde în jumătatea adversă de teren și interceptează mingea trimisă unui vîrf de contraatac. Această regulă exclude posibilitatea executării aruncării de la 7 m de către portar.

d) **Repunerea mingii în joc prin aruncarea de la margine, se va putea executa, în viitor, cu orice procedeu tehnic de aruncare, deci și cu o mînă.**

Se precizează că aruncarea de la margine se execută în direcția terenului de joc fără fluierul arbitrului. Jucătorul care repune mingea trebuie să stea în afara liniei de margine a terenului, să aibă în timpul execuției un picior în contact permanent cu solul (ca la executarea unei aruncări libere) și nu are voie să atingă linia de margine sau terenul pînă ce mingea nu a părăsit mîna.

Dacă aruncarea de la margine este întîrziată dintr-un motiv oarecare, atunci arbitrii vor fluiera executarea acesteia. Jucătorii echipei în apărare au voie să se plaseze în toate cazurile la linia spațiului de poartă. Din aruncarea de la margine nu se poate înscrie direct un gol în poarta adversă.

e) Regula cu privire la aruncarea de la colț a fost întregită cu următorul text: **„Jucătorii echipei în apărare au voie să se plaseze la linia spațiului de poartă".**

f) **Regula care precizează cazurile în care se acordă minge de arbitru a fost completată cu un comentariu și anume: „Dacă jocul este întrerupt, fără să existe o abatere și una din echipe se află în posesia mingii, jocul se va relua cu o aruncare liberă cu fluier, executată de echipa care s-a aflat în posesia mingii, din locul în care s-a găsit mingea în momentul întreruperii".**

În sfîrșit, două modificări, extrem de importante, care au fost propuse de F.R. Handbal și acceptate de congres.

1. **Jocul pasiv va fi sancționat în viitor numai cu aruncarea liberă executată din locul în care s-a aflat mingea în momentul întreruperii jocului.** Regula veche prevedea că pentru prima abatere arbitrul trebuie să acorde aruncarea liberă și să avertizeze echipa în culpă. În caz de recidivă, arbitrul era obligat ca pe lîngă aruncarea liberă să elimine temporar (pe 2' sau 5') pe principalul vinovat. S-a observat că arbitrii, mai ales în finalul unui meci, se feresc să fluiere jocul pasiv, pentru a nu fi puși în situația dificilă de a alege, în mod subiectiv, un jucător pe care să-l elimine de pe teren. Noua regulă este echitabilă, în sensul că aplicată cu discernămînt de arbitri, determină pierderea mingii de către echipa în atac, care refuză să construiască și să finalizeze fazele ofensive.

2. **Regulamentul în vigoare prevede că a treia eliminare a unui jucător este întotdeauna definitivă,** echipa urmînd să joace tot restul timpului cu efectivul redus. Datorită gravității acestei sancțiuni s-a observat că arbitrii nu au îndrăzneala de a elimina un jucător a treia oară, știind că echipa nu se va mai putea completa pînă la sfîrșitul jocului. **Federația noastră a propus ca a treia eliminare a unui jucător să dureze întotdeauna 5 minute, jucătorul respectiv fiind în același timp descalificat, dar putînd fi înlocuit cu altul după expirarea timpului de eliminare.**

Avînd în vedere importanța acestei reguli prezentăm în continuare textul integral:

Eliminarea jucătorului poate fi de 2 sau 5 minute. Cea de a doua eliminare (a aceluiași jucător) se acordă în principiu pe 5 minute, dacă jucătorul comite încă o dată aceeași abatere sau una asemănătoare. În alte cazuri decît cele arătate mai sus cea de-a doua eliminare se acordă pe 2 sau 5 minute în funcție de felul sau gravitatea abaterii.

Cea de a treia eliminare se acordă întotdeauna pe 5 minute, jucătorul eliminat fiind totodată descalificat.

Echipa poate fi completată numai după scurgerea timpului de eliminare de 5 minute. **Eliminările pentru schimbare greșită nu pot duce niciodată la descalificarea sau eliminarea definitivă a jucătorului.**

Eliminarea trebuie arătată clar jucătorului în culpă și cronometrorului.

Timpul eliminării începe:

— dacă jocul a fost întrerupt, odată cu fluierul arbitrului de reluare a jocului;

— dacă jocul nu a fost întrerupt, odată cu depășirea liniei de margine, prin zona proprie de schimb, de către jucătorul eliminat.

Jucătorii eliminați trebuie să stea pe timpul eliminării pe banca jucătorilor de schimb. Pe timpul eliminării jucătorul în culpă nu poate fi înlocuit.

Descalificarea unui jucător sau a unui oficial (antrenor, medic, conducător etc.) se efectuează întotdeauna pentru restul timpului de joc, aceștia fiind obligați să părăsească terenul de joc și banca rezervelor.

Prin descalificare se reduce numărul jucătorilor, însă este permis ca echipa să folosească pe terenul de joc același număr de jucători pe care i-a avut înaintea descalificării.

Descalificarea trebuie transmisă direct jucătorului în culpă, conducătorului echipei (antrenorului) și secretarului.

Comportările nesportive ale jucătorilor sau oficialilor în incinta bazei sportive față de arbitri se sancționează după cum urmează:

— înainte de joc și în timpul pauzei: avertisment sau descalificare;

— după joc: avertisment și raport scris.

În cazul în care un jucător a fost descalificat înainte de începerea jocului, echipa va putea folosi totuși 12 jucători.

Cele arătate mai sus nu exclud eliminarea definitivă a unui jucător de pe teren. Această sancțiune severă poate fi aplicată jucătorilor care comit abateri grave în comportarea față de adversar sau manifestă un comportament nesportiv deosebit de grav față de jucători, arbitri, oficiali.

Eliminarea definitivă se face pentru restul timpului de joc. **Jucătorul eliminat definitiv nu poate fi înlocuit și trebuie să părăsească incinta terenului de joc și banca jucătorilor de schimb.**

Eliminarea temporară, descalificarea și eliminarea definitivă nu trebuie să fie neapărat precedată de avertisment.

Eliminarea definitivă poate fi dictată de arbitru, în cazul unor abateri grave, chiar dacă jucătorul respectiv nu a fost anterior eliminat temporar.

După cum se vede este vorba de modificări importante, a căror temeinică însușire trebuie să stea, îndeosebi, în atenția arbitrilor. Aplicarea lor corectă, în sensul în care au fost adoptate și, mai ales, în spiritul regulamentului va determina, fără îndoială, o dinamizare a jocului de handbal, o mai judicioasă atitudine a conducătorilor de meciuri față de situațiile complexe ce apar, din ce în ce mai des, în disputele naționale și internaționale.

prof. univ. **IOAN KUNST-GHERMANESCU**
membru în Consiliul F.I.H.

MIȘCAREA SPORTIVĂ TREBUIE SĂ-ȘI ADUCĂ O CONTRIBUȚIE MULT MAI EFICIENTĂ LA FORMAREA CETĂȚENILOR DE NĂDEJDE AI PATRIEI!

„CUM SĂ-L SANCȚIONĂM, TOVARĂȘE, PE OMUL NOSTRU DE GOL?!"

(Urmare din pag. 1)

Totul a mers așa pînă cînd l-a întîlnit pe antrenorul **Paul Drăguleț**, care a văzut în tînărul cu statură robustă un viitor luptător de „greco-romane". L-a chemat la sală, i-a vorbit despre sport, despre lupte și despre prietenie și l-a prezentat celorlalți băieți ca pe un viitor campion. Fănică n-a mai lipsit de la nici un antrenament, și-a făcut prieteni, iar la primul concurs la care a luat parte și-a biruit cu ușurință toți adversarii! Antrenorul Drăguleț speră să facă din elevul său un mare campion, căci Fănică e disciplinat și serios, iubind sportul care i-a redat încrederea în puterile lui.

Aceasta a fost prima imagine pe care ne-a oferit-o prof. Dumitru Pătru despre activitatea educativă dusă cu sportivii din Băilești dar, așa cum spuneam, interlocutorul nostru ne-a mai dat un exemplu, de natură să ne uluiască... Să redăm, însă, cele spuse de profesorul Dumitru: „În echipa noastră de fotbal (Progresul Băilești — n.n.) avem un jucător foarte bun, Florel Gabroveanu. În turul campionatului a primit o suspendare de trei etape pentru proteste la deciziile arbitrului, după care l-am dat și noi exemplu negativ în ședințele echipei. Dar credeți că s-a schimbat? De unde? La primul antrenament a avut un alt conflict: l-a pocnit cu mingea în față pe un profesor care arbitra... Ce puteam să-i facem? L-am mustrat așa, părintește, ca să nu se... supere! Sancțiune cum să-i dăm, tovarășe, că doar e omul nostru de gol?!"

Iată, deci, concepția unui președinte de consiliu orășenesc pentru educație fizică privind atitudinea pe care trebuie să o aibă față de un element indisciplinat și mai ales față de unul recidivist. Ne-am oprit asupra acestui fapt pentru că nu e singular, pentru că mai există încă mulți asemenea activiști sportivi care au uitat că sportul înseamnă, înainte de întrecerea propriu-zisă, educație, morală și cetățenească, respect și disciplină, modestie și bună cuviință.

Dacă fotbalistul Florel Gabroveanu va fi doar „luat cu binișorul și dojenit părintește" la infinit, unde va ajunge el? Președintele C.O.E.F.S. Băilești ne spunea că e omul de gol al echipei, dar uitase probabil că toți copiii orașului se iau după acest „om de gol", imitîndu-l în tot ce face. Și atunci copiii vor ajunge și el tot „exemple negative" în ședințe?!

Tonul aspru pe care-l dăm acestui material mai are și alte cauze. În recenta plenară a Comisiei de fotbal din județul Dolj s-a arătat că la sfîrșitul primului tur al campionatelor A, B, C și județean au fost dictate suspendări cu nemiluita: 4 sportivi — pe un an de zile, 68 — 259 de etape, iar 5 echipe au primit 16 etape de suspendare a terenului de joc. Sînt cifre mult prea mari care arată, așa cum se spunea în darea de seamă a plenarei, „slaba preocupare a secțiilor și antrenorilor pentru educarea jucătorilor în spiritul eticii sportive".

Tot aici am aflat de un arbitru (Gheorghe Vitan) care a condus un meci îmbrăcat în ținută... de stradă și încă multe alte asemenea exemple, incompatibile cu cerințele sportului.

E adevărat, la nivelul C.J.E.F.S., există preocupări pentru îmbunătățirea activității educative — pornind de la prelucrarea regulamentelor, ori proiectarea unor filme pe teme de educație și pînă la organizarea periodică a unor lecții politice —, dar ce folos că la nivel județean există interes pentru această latură absolut necesară sportului, cînd mai jos prea puțini se interesează de educație, ci numai de rezultate...

Am văzut planul de măsuri al Comisiei de propagandă de pe lîngă C.J.E.F.S. Dolj, în care figurează o serie de măsuri binevenite în direcția intensificării activității de educație. Dar ce bine ar fi ca aceste măsuri să nu rămînă numai în stadiu de obiective, pe hîrtie, ci să fie transpuse în practică cu toată energia...

SPORTIVUL TREBUIE SĂ FIE O PERSOANĂ ADMIRATĂ ȘI DINCOLO DE INCINTA STADIONULUI!

(Urmare din pag. 1)

ticulare sau în colectiv cu membrii diferitelor secții, în cadrul cărora analizăm greutățile ivite sau abaterile sesizate; pe adîncirea conținutului lecțiilor de informare politică, pe care le ținem lunar cu fiecare secție și în care se prezintă, pe lîngă evenimentele politice la zi, materiale pe teme de educație a tineretului.

— Cum au fost combătute manifestările de indisciplină? Dacă au fost astfel de cazuri, de cosmopolitism, de neglijare a obligațiilor școlare și de serviciu.

— Cu riscul de a priva echipele de niște jucători considerați indispensabili, am hotărît interzicerea prezenței la antrenamente a acelor sportivi care manifestă acute scăderi la școală. Sancțiune pe care am și aplicat-o poloistului Ion Pop, de la Liceul energetic, și pe care o vom aplica și lui Gyarfas Csongor, elev de clasa a X-a și el component al lotului nostru de polo.

O pedeapsă care a prins bine, pentru că Pop, văzîndu-se lăsat pe „tușă", s-a pus serios pe treabă (ajutat fiind și de președintele secției de polo, fostul jucător Zoltan Zete), redresîndu-și situația școlară și aspirînd cu reale posibilități la un loc la... Politehnică.

Sancțiune drastică: suspendare pe o perioadă nelimitată, am aplicat boxerului Ludovic Berki, care a manifestat neseriozitate în pregătire și lipsă de respect față de antrenorul Eugen Douda. În momentul de față multă bătaie de cap avem cu formația de polo, în sînul căreia s-a strecurat mărul discordiei, pe care trebuie neapărat să-l... curățăm.

La întrebarea: „Ce acțiuni pe planul educației sportivilor și al propagandei și-a prevăzut clubul pentru următoarele 10—15 zile?, tovarășul Marchis ne-a răspuns:

— Nu am prevăzut nici una...

ATAȘAMENTUL FAȚĂ DE CLUB, TRĂSĂTURĂ DEFINITORIE A SPORTIVULUI DE PERFORMANȚĂ

(Urmare din pag. 1)

trescu — atletism, Dumitru Paraschivescu — baschet, Dumitru Pîrvulescu — lupte, Victor Vladone — tenis de masă, Emilian Iacobi — tenis de masă, Nicolae Arsene — polo, Hariton Bădescu — scrimă am aplicat sancțiuni materiale pentru absențe de la antrenamente, pentru neglijență în muncă sau pentru alte abateri de la disciplină. În fond tot o chestiune de etică: ce exemplu poate oferi un asemenea antrenor sportivilor săi?

● Și în cazul sportivilor? Se vorbește mult în ultima vreme de atitudinea total străină de club avută de fotbalistul Dudu Georgescu. Care este realitatea?

— Dudu Georgescu s-a arătat a fi ceea ce se cheamă o „pasăre călătoare" A plecat de la noi la Farul Constanța, după aceea la C.S.M. Reșița. Evident, numai din dorința de căpătuială. Am cerut federației suspendarea pe timp de 2 ani, i s-au dat numai 6 luni... În cazul lui Grama, aceeași poveste: a plecat de la noi la Jiul, după ce clubul i-a asigurat condiții optime de muncă și de viață. Un sportiv neserios, fără un fond moral solid. Am propus federației să fie de asemenea suspendat pe 2 ani din activitatea competițională. Și tot în fotbal: Pîslaru, Giron și Sandu au fost sancționați pentru indisciplină și abateri de la etica sportivă. Alte sancțiuni le-am aplicat poloistului Stanciu — 6 luni suspendare din activitate pentru indisciplină, în timp ce scrimerii Gabriel Ursovici și Cristian Dinu au primit cîte un ultim avertisment pentru delăsare în pregătire.

● Este evidentă poziția fermă a clubului față de abaterile unor sportivi și chiar ale unor antrenori. Se pune însă întrebarea: n-ar fi fost mai recomandabil să nu se fi ajuns aici? A făcut oare conducerea clubului totul pentru a preîntîmpina asemenea situații regretabile? A fost ea preocupată să asigure în club o atmosferă de ambianță, de muncă constructivă? Așa, să intervii cu măsuri punitive, este cel mai simplu!

— În club a existat permanent o atmosferă de lucru, tovărășească, ne-a dat asigurări tovarășul Cioară. Am judecat cazurile de abateri chiar cînd acestea nu luaseră proporții. Poate că am greșit, căutînd să rezolvăm totul „în familie", nu le-am supus și judecății opiniei publice. Aici, da, am greșit...

— ...și greșim în continuare — a completat tovarășul Pușcaș — în sensul că nu ne debarasăm de balast, păstrăm în sînul clubului nostru sportivi și antrenori (deocamdată mai avem răbdare, nu le vom da numele) care încă n-au înțeles să pună în prim plan interesele clubului. Precizăm, însă: le mai acordăm un ultim termen de reflecție...

★

În final, cei doi interlocutori au făcut o sugestie pe care o apreciem ca interesantă: antrenorii radiați din cluburi pentru indisciplină sau alte abateri de ordin etic să nu mai găsească culcuș în alte cluburi sau unități sportive de performanță, să fie supuși într-un fel, unei carantine. Altfel se întîmplă ca în cazul celor plecați de la Progresul „de răi" pentru a fi primiți cu surle și trimbițe, de pildă, la Școala sportivă nr. 3. În acest fel lanțul slăbiciunilor nu poate fi rupt!

SCHI

LA BALCANIADĂ, „ALPINII" NOŞTRI S-AU COMPORTAT SUB ORICE CRITICĂ

Dacă despre comportarea fondiştilor români la această ediţie a Balcaniadei s-au putut face aprecieri pozitive, nu acelaşi lucru se întîmplă şi cu schiorii alpini în care aveam mari speranţe pentru realizarea unor performanţe notabile. În rîndurile ce urmează, vom face referiri la modul în care s-au pregătit şi au concurat sportivii respectivi.

De la început trebuie precizat că ei s-au prezentat sub aşteptări la această ediţie a Balcaniadei. „Alpinii", şi ne gîndim în special la seniori, nu şi-au onorat cartea de vizită a acestui sezon şi nici rezultatele satisfăcătoare de la precedentele întreceri balcanice.

Dan Cristea a fost de nerecunoscut; altul decît cel pe care ani de-a rîndul l-am văzut pe pîrtii şi care, cu numai 10 zile înaintea Balcaniadei, încheia cu un merituos loc 2 la Pernitz (Austria) un turneu de concursuri în care se afirmase. El bine, tocmai în proba de slalom Cristea a fost ezitant, nesigur, lent, de două ori pe punctul de a cădea pe panta înclinată, pe gheaţă, adică tocmai acolo unde este punctul său forte, după ce sîmbătă, la uriaş, căzuse pe o porţiune relativ uşoară, la a patra poartă a traseului. Cristea nu a fost în formă şi nu ştim ce s-a putut petrece într-un timp relativ scurt pentru a ajunge în această situaţie. **Virgil Brenci**, accidentat şi cu genunchiul în ghips, n-a luat startul. **Gheorghe Vulpe** a fost în nota obişnuită, fără să exceleze. El n-a avut suficientă forţă şi siguranţă pentru a-l depăşi pe cîştigătorul ambelor curse de slalom, iugoslavul Kavcic. **Marian Burchi** a fost rezervă şi, astfel, trecînd în revistă prima garnitură, vom menţiona că, în schimb, s-au comportat nesperat de bine, în raport cu condiţiile de pregătire din acest sezon (lipsa zăpezii) **Dorin Munteanu şi Constantin Văideanu**. Ei au manifestat vigoare, o dorinţă de luptă afirmată constant, pe care ceilalţi, amintiţi mai sus, nu au avut-o. Puţin a lipsit ca Dorin Munteanu să devină campion balcanic la slalom, după ce ocupase locul secund la uriaş.

Se spune că la echipa care s-a pregătit şi a concurat peste hotare s-a resimţit oboseala acumulată în zilele întrecerilor prebalcanice, lipsa de odihnă şi de recuperare necesare. Dacă este aşa (şi în ce măsură) trebuie stabilit printr-o analiză obiectivă, calmă, lucidă, pe care federaţia de specialitate şi colegiul antrenorilor au datoria să o întreprindă.

Dacă pentru seniori eşecul recent ar putea fi un accident neplăcut, regretabil, dar posibil de remediat, la juniori şi junioare problemele sînt mai complicate. La ambele probe, primul junior român s-a aflat pe poziţia a patra a clasamentului, lăsînd, de fapt, lupta pentru medalii pe seama concurenţilor bulgari şi iugoslavi. Aceeaşi situaţie şi la fete.

Ştim că în acest an n-au fost condiţii de pregătire pentru slalomul uriaş, că Balcaniada a însemnat pentru ei primul concurs. Dar juniorii noştri nu au dat satisfacţie în nici una din cele două probe. Cu excepţia lui Cavaşi (poate), juniorii (şi junioarele) s-au dovedit lenţi, neinspiraţi, întîrziind pe viraj şi derapînd prea mult. Schiul a ieşit din carapacea îngustă a tehnicii în sine, devenind o luptă, o angajare totală, iar juniorii noştri n-au dobîndit încă această capacitate de expresie. Şi dacă, la fel ca în nataţie, vîrsta performanţei a coborît considerabil, stabilindu-se la epoca junioratului, acest lucru se datorează **unei cantităţi enorme de pregătire, unui antrenament dificil, unor concursuri grele, lungi şi cu o rezistenţă egală cu a seniorilor**. Spunînd aceste lucruri, credem că am atins tocmai punctul nevralgic al juniorilor şi junioarelor noastre.

Antrenamente mai uşoare ca intensitate, concursuri facile, reduse ca număr de porţi şi pe pîrtii prea puţin înclinate, pregătirea exclusivă în slalom, toate acestea nu sînt de natură să impulsioneze forţele şi să promoveze valoarea, ci o întîrzie tocmai cînd aceste talente au calitatea şi dorinţa de a se afirma.

Mihai BARA

La Conferinţa balcanică de la Poiana Braşov s-a stabilit ca ediţia a VII-a a întrecerilor de schi să se dispute în 1974 la Pilion (Grecia).

AMÎNAREA CAMPIONATELOR NAŢIONALE DE SCHI ALPIN ŞI A CELOR ŞCOLARE

Din cauza condiţiilor atmosferice nefavorabile din Postăvar (viscol puternic, ceaţă), campionatele naţionale ale seniorilor la schi alpin se amînă pentru luna martie, la o dată ce se va stabili ulterior.

★

Programate iniţial pentru zilele de 3—4 martie, finalele campionatelor naţionale şcolare de schi se amînă pentru zilele de 12—13 martie. Întrecerile se vor desfăşura la Poiana Braşov.

BOX

Astă-seară, la Dinamo

PUGILIŞTII FRUNTAŞI DIN NOU PE RING

Seria galelor în care evoluează boxeri fruntaşi continuă. Astă-seară, începînd de la ora 18, iubitorii sportului cu mănuşi din Capitală au prilejul să vadă din nou la lucru pe cîţiva dintre cunoscuţii pugilişti bucureşteni.

Programul reuniunii cuprinde 14 meciuri dintre care unele se anunţă foarte echilibrate, deschise oricărui rezultat, motiv pentru care sînt aşteptate cu deosebit interes. Printre cele mai atractive partide amintim: **Şt. Boboc** (Dinamo) — **V. Drăgan** (Steaua), **T. Dinu** (Dinamo) — **Şt. Băiatu** (C.P.M.B.), **M. Lazăr** (Steaua) — **I. Titianu** (Metalul), **C. Stanef** (Metalul) — **Gh. Vlad** (Rapid), **Gh. Puşcaş** (Steaua)— **C. Stanciu** (Metalul), **N. Paraschiv** (Rapid) — **Gh. Bădilă** (Metalul), **V. Prodan** (Metalul) — **V. Filip** (Rapid), **S. Mihalcea** (Dinamo) — **R. Burcea** (C.S.S.), **N. Păpălău** (Metalul) — **C. Ghiţă** (Steaua), **D. Mihalcea** (Dinamo) — **Şt. Florea** (Steaua), **V. Croitoru** (Metalul) — **P. Cojocaru** (Rapid).

Desigur, dorinţa combatanţilor de a începe bine acest sezon competiţional îi va determina să lupte cu ardoare pentru victorie realizînd, fără îndoială, dispute spectaculoase.

HALTERE

VASILE DEAC A STABILIT UN NOU RECORD NAŢIONAL

Zilele trecute, Moscova a fost gazda tradiţionalului concurs internaţional de haltere dotat cu „Cupa Armatelor prietene".

La startul acestei importante întreceri, s-a prezentat şi echipa de haltere a clubului sportiv Steaua. Sportivii militari au avut o comportare bună, situîndu-se pe locuri fruntaşe. Din rîndul lor s-a detaşat halterofilul Vasile Deac care, în limitele categoriei +110 kg, a stabilit primul record naţional al anului, reuşind la stilul aruncat 180 kg (v.r. 177,5 kg, care îi aparţinea).

SCRIMĂ

SÎMBĂTĂ, START ÎN DIVIZIA A

Sîmbătă vor urca pe planşe, în cadrul noii ediţii a campionatului divizionar A de scrimă şi echipele feminine de floretă. Care vor fi eroinele principalei întreceri pe echipe şi cu ce pretenţii intră ele în competiţie, iată întrebările la care vom răspunde în rîndurile de faţă...

Antrenorul emerit **Andrei Vîlcea** consideră că echipa sa, **Steaua**, poate şi în acest an să păstreze titlul de campioană. Se bazează pe floretiste cu recunoscute virtuţi pe planşă (**Olga Szabo, Ecaterina Stahl, Ileana Gyulai, Ana Pascu**), dar şi pe celelalte ce vor fi utilizate în campionat: **Suzana Ardeleanu, Felicia Stoica, Ştefania Tudose şi Roxana Cochirleanu**, în dorinţa de a le apropia cît mai mult de marile consacrate.

După o perioadă de prelungită tranziţie, **Progresul Bucureşti** promite să revină în prim planul atenţiei cu echipa sa feminină de floretă. Lotul s-a reunit, aproape ca în zilele lui de glorie, conţinînd acum nu numai pe **Maria Vicol, Ana Gîrbea şi Eva Palko-Lukacs**, ci şi pe marile speranţe de ieri şi de mîine, **Adriana Morogan şi Marina Stanca-Filip**. Aşa stînd lucrurile, antrenorul emerit **Angello Pelegrini** poate aspira — cel puţin — la locul 2 în campionat.

În perspectivă de a obţine o poziţie bună — între primele trei locuri — se situează şi **Viitorul Bucureşti**. Cei doi foarte ambiţioşi antrenori, **prof. Tănase Mureşanu şi Lucian Glişcă** dispun realmente de un lot valoros alcătuit din **Aurora Crişu**, revelaţia multor concursuri interne şi internaţionale din anul precedent (ea este totodată campioană balcanică), **Magda Bartoş, Mariana Ostafi**, în principal. Pentru locul 4 în echipă vor candida **Carmen Budur şi Haritina Cristescu**.

Viitoarele profesoare de educaţie fizică — sportivele de la **I.E.F.S.** par mult mai decise, anul acesta, de a candida la un loc fruntaş în divizie. Cel puţin aşa ne-a dat să înţelegem antrenorul lor, **prof. Sorin Poenaru**. Lotul ce va fi folosit cuprinde pe **Rodica Văduva, Lidia Barbu, Elisabeta Doară, Ana Halchin, Lidia Staicu şi Iudith Dolnocki**.

La capătul unor permanente căutări, lotul echipei **C.S.O. Satu Mare** (pregătit de antrenorul emerit **Alexandru Csipler**) ne apare — în fine — mai omogen şi mai fortificat ca în trecut. Pe de o parte, prin prezenţa unei sportive experimentate ca **Iudith Haukler**, pe de altă parte prin sporirea maturităţii unor trăgătoare tinere, **Maria Lazăr, Eva Lengyel** şi **Gabriela Garda. Eva Szödenyi** este cea de a 5-a trăgătoare a lotului sătmărean. Obiectiv — cel puţin... locul 5. Ceea ce înseamnă — credem noi — o portiţă deschisă pentru o poziţie mult mai bună...

Reintrată în „A", **Medicina Tg. Mureş** ne apare ca un team mult schimbat, în raport cu ediţiile precedente ale campionatului. Este şi firesc să fie aşa, dacă ţinem seama că medicinistele au acum în mijlocul lor pe două foarte tenace trăgătoare — **Suzana Szaplonczay şi Lucia Briscan** — inteligent conduse de **Sofia Orban**, o specialistă a meciurilor pe echipe, iar în completare pe **Iudith Szöcs** şi **Elisabeta Szöcs**, două din nădejdiile antrenorului Medicinei, **prof. Andrei Kakucs**. Evident, revenirea în prima divizie îndeamnă la prudenţă, astfel că medicinistele nu îşi doresc decît menţinerea în primul eşalon al floretistelor noastre fruntaşe...

Tiberiu STAMA

PATINAJ

Participarea în arena internaţională impune:

FORMAREA VIITORILOR PERFORMERI — ÎNTR-UN PROCES UNITAR DE INSTRUIRE

În pofida timpului nefavorabil din primele două zile ale competiţiei, cea de a IV-a ediţie a „Cupei Prietenia" la patinaj viteză, desfăşurată pe pista naturală a stadionului Spartak din oraşul Riazan (U.R.S.S.) a constituit totuşi o mare confruntare de talente, prilejuind realizarea a numeroase recorduri naţionale şi personale. Confirmîndu-şi din nou viabilitatea, concursul a reunit speranţele olimpice din mai multe ţări socialiste, bilanţul celor patru zile de întreceri fiind pozitiv pentru marea majoritate a ţărilor participante.

Cum s-au comportat tinerii reprezentanţi ai României în disputele cu valoroşii lor adversari din Uniunea Sovietică, R. D. Germană, R.P.D. Coreeană, R. P. Mongolă, Polonia, Cehoslovacia şi Ungaria? Chiar din relatările transmise de la faţa locului s-a putut constata că viteziştii noştri au ocupat poziţii în toate probele la periferia clasamentelor, sosind însă de fiecare dată înaintea alergătorilor din Ungaria şi Cehoslovacia, fapt care ilustrează posibilităţile actuale ale patinajului românesc în arena internaţională. Rezultatele respective nu trebuie să surprindă atîta vreme cît antrenamentele nu se pot încă desfăşura pe patinoare corespunzătoare. Pe noi însă care am urmărit îndeaproape recentele confruntări ne-a frapat un lucru. Este vorba de tehnica alergării pe gheaţă, de „ceva" care lipseşte viteziştilor noştri şi în consecinţă limitează potenţialul. Să exemplificăm. Juniorii din Uniunea Sovietică şi R. D. Germană — principalii animatori ai curselor — se încălzeau minuţios pînă la start, în timp ce patinatorii români făceau notă discordantă, susţinînd că ei nu sînt obişnuiţi cu un astfel de program. Toţi concurenţii, cu excepţia cîtorva dintre viteziştii noştri, atacau turnantele — pentru a fi propulsaţi cu o viteză susţinută în linie dreaptă — cu braţele deschise, acţionînd cu ele ca nişte... aripi. Toţi patinau pe dunga virajului, ai noştri nu. Şi apoi, cîtă diferenţă între stilul de alergare al laureaţilor, care aveau o cădere perfectă pe gheaţă şi majoritatea adversarilor lor care mai mult alergau decît să alunece pe pistă.

Am redat numai cîteva din carenţele observate în tehnica tinerilor patinatori români. Am mai spus şi trebuie să repetăm că dispunem de elemente dotate pentru marea performanţă, dar care adesea se pierd pe drum, pentru că nu sînt supuse unei atente pregătiri. Măsurile întreprinse în această privinţă de forul de resort nu au avut ecoul dorit în rîndurile antrenorilor, fiecare continuînd să lucreze după bunul plac. Neexistînd o metodă unică de instruire, alimentată permanent cu ultimele noutăţi în materie, juniorii noştri ajung la vîrsta senioratului cu un sumar arsenal tehnic. Lipsa de colaborare a cadrelor tehnice pentru găsirea celor mai potrivite căi de creştere a talentelor în condiţiile absenţei unei piste artificiale a mers pînă acolo,

Clujeanul Augustin Demeter a fost cel mai bun dintre tinerii patinatori români participanţi la recenta ediţie a concursului internaţional dotat cu „Cupa Prietenia"

încît antrenorii n-au avut încredere să-şi lase elevii selecţionaţi în lotul republican sub supravegherea colegului lor care urma să facă deplasarea la Riazan. Acum cînd unii dintre selecţionabili n-au dat randamentul scontat, au început reproşurile, antrenorii acuzîndu-se reciproc. Din cauza acestor neînţelegeri, cel mai mult suferă viitorii performeri, care dacă ar fi beneficiat de roadele unei colaborări fructuoase a cadrelor tehnice ar fi putut obţine timpi superiori în întrecerile de la Riazan.

Traian IOANIŢESCU

O TEMĂ DE ACTUALITATE

(Urmare din pag. 1)

Acestea sînt cîteva din planurile noastre. Vreau să menţionez însă că în întreg sectorul este mult loc pentru... iniţiative. De altfel, cîteva s-au şi materializat. **La blocurile 17 din Militari şi Z 19 din Drumul Taberei locatarii au amenajat frumoase terenuri de joacă; cetăţenii din circumscripţia electorală nr. 127 (microraion III — Drumul Taberei, deputat Ion Dragnea) au realizat două terenuri de joacă pentru cei mici.** Dar iată şi reversul medaliei. Consiliul popular investeşte uneori fonduri pentru unele amenajări, iar cei cărora le sînt destinate nici nu socotesc de datoria lor să le întreţină. Ba mai mult, le deteriorează. Este cazul instalaţiilor pentru joacă (ciupercă, tobogan, balansoare) din circumscripţiile electorale 150 — 151. Avem şi cazuri cînd deşi ne oferim întregul sprijin, cei care ar trebui să fie beneficiari sînt delăsători. Noi am cedat, nu de mult, suprafaţa de circa 40 000 mp (aflată în prelungirea stadionului Sp. Studenţesc de la Regie), dar nici pînă acum nu se întrevede nimic din care să reiasă că s-ar face pregătiri în vederea amenajării terenurilor de tenis pentru care fusese solicitat acest perimetru.

În tot ceea ce am realizat pînă acum ne-am bucurat de sprijinul permanent al Biroului Comitetului de partid al sectorului nostru. Şi sîntem siguri că-l vom primi în continuare. Vreau să subliniez cu acest prilej, însă, că planurile noastre vor deveni realitate numai dacă, alături de noi, vor fi şi locuitorii celor trei mari cartiere din sector. Noi iniţiem o serie de acţiuni, facem unele investiţii, cetăţenii au făcut numeroase propuneri, dar — am mai spus-o şi în alte ocazii — nu vom putea realiza nimic dacă nu vom contribui cu toţii la traducerea în viaţă a acestor planuri. Şi sîntem siguri de ajutorul cetăţenilor. Majoritatea au copii şi cine nu vrea ca ei să aibă — alături de familiile lor — o sănătate cît mai robustă!

HOCHEI

„CUPA FEDERAŢIEI"

(Urmare din pag. 1)

că în echipa care a făcut deplasarea la Bucureşti se află şi cîţiva celebri jucători cum ar fi Anatoli Firsov, Blinov, Glazov, Blohin, Mişakov — toţi de nenumărate ori componenţi ai selecţionatei Uniunii Sovietice, precum şi alţi sportivi de la Ţ.S.K.A. **(Popov, Avdonin, Trunov)**. După cum se vede, deci, amatorii de hochei din Bucureşti vor avea prilejul să urmărească în această ediţie a „Cupei Federaţiei", o formaţie redutabilă, ce se anunţă, fără discuţie, drept principala candidată la primul loc.

Competiţia începe joi după amiază şi continuă vineri şi duminică, programînd cîte două partide în fiecare zi. Iată, de altfel, programul jocurilor, primul meci urmînd să aibe loc la ora 16,30, iar cel de al doilea la ora 18,30: **JOI: S.K.A. Kuibişev — Berlin, Bucureşti — Slavia; VINERI: Bucureşti — Berlin, S.K.A. Kuibişev — Slavia; DUMINICĂ: Berlin — Slavia, Bucureşti — S.K.A. Kuibişev.**

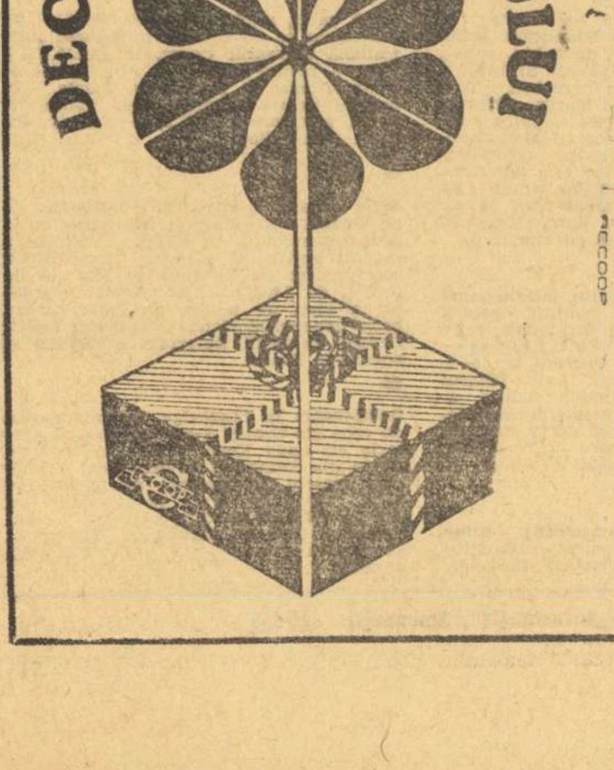

Mărţişorul este un simbol tradiţional, însă cînd însoţeşte un cadou, el devine cu atît mai mult, un prilej de bucurie.

MAGAZINELE COOPERATIVELOR DE CONSUM vă aşteaptă în aceste zile, cu o gamă variată de articole, care pot constitui daruri dintre cele mai atrăgătoare.

- GALANTERIE
- PODOABE
- ŢESATURI
- TRICOTAJE
- COSMETICE
- MAROCHINERIE

şi multe alte noutăţi de primăvară.

DECADA MĂRŢIŞORULUI:
27 FEBRUARIE — 8 MARTIE

(6435)

LOTO-PRONOSPORT

În atenţia cîştigătorilor la „Loteria în obiecte" din 11 februarie 1973

• La primirea comunicării scrise, expediate de Administraţia de Stat Loto-Pronosport, prin poştă în două exemplare, participanţii se pot prezenta la orice magazin din reţeaua Comerţului de Stat sau Cooperaţiei de Consum, pentru ridicarea obiectelor în limita sumei cîştigate şi a listei publicate, legitimîndu-se cu buletinul de identitate.

• La ridicarea obiectelor, ambele exemplare din comunicare se vor preda unităţii de comerţ sau cooperaţie.

• Menţionăm că premiile de 100 lei se onorează cu orice alt obiect existent în magazin şi ales de cîştigători, dacă lipsesc cele din lista de obiecte publicate.

• Se atrage atenţia participanţilor cîştigători că obiectele cîştigate se pot ridica de la magazinele din reţeaua Comerţului de Stat sau a Cooperaţiei de Consum pînă la data de 28 martie 1973 după care comunicarea scrisă îşi pierde valabilitatea iar biletul cîştigător omologat este declarat nul.

• Vineri 2 martie a.c., va avea loc la Bucureşti una din cele mai atractive trageri speciale Loto: tragerea Mărţişorului, care oferă o serie de frumoase „mărţişoare": autoturisme DACIA 1300 şi Trabant 601, excursii în UNGARIA şi IUGOSLAVIA, excursii în GRECIA, precum şi numeroase premii în numerar de valoare fixă şi variabilă. Toate aceste premii se acordă în număr NELIMITAT. Procuraţi-vă din vreme biletele!

• Tragerea Pronoexpres de astăzi va fi televizată direct din Studioul de Televiziune cu începere de la ora 18.05.

PREMIILE CONCURSULUI PRONOSPORT NR. 8 DIN 25 FEBRUARIE 1973

CATEGORIA I: (13 rezultate) 11 variante 10% a 8.275 lei

CATEGORIA a II-a: (12 rezultate) 73,25 variante a 1.491 lei

CATEGORIA a III-a: (11 rezultate) 644,90 variante a 254 lei

Rubrică redactată de LOTO-PRONOSPORT

fotbal

O ACŢIUNE UTILĂ

CONSFĂTUIREA CU PREŞEDINŢII SECŢIILOR ŞI ANTRENORII DIVIZIONARELOR C

Un nou şi util dialog a avut loc la sfîrşitul săptămînii trecute în Capitală la sediul Federaţiei române de fotbal, şi în alte trei oraşe: Bacău, Cluj şi Timişoara. De data aceasta, conducerea federaţiei a avut ca interlocutori pe preşedinţii secţiilor şi antrenorii divizionarelor C, la care au participat şi preşedinţii comisiilor judeţene de fotbal. *Cu acest prilej, s-a analizat comportarea celor 168 de echipe, s-au făcut recomandări atît în ceea ce priveşte activitatea birourilor secţiilor cît şi a antrenorilor, cărora li s-au dat şi indicaţii metodice pentru ridicarea pe un plan superior a conţinutului procesului instructiv-educativ.*

La Bucureşti, în consfătuirea cu reprezentanţii secţiilor şi comisiilor, în succinta analiză făcută de *prof. Angelo Niculescu*, membru al biroului federal, s-a scos în evidenţă faptul că Divizia C să nu mai fie „corabia de refugiu" a multor elemente plafonate din eşaloanele superioare, că ea trebuie să devină un laborator în permanentă efervescenţă, din care tinerii să promoveze acolo unde fotbalul nostru are nevoie.

Dar, în turul campionatului, nu toate lucrurile au mers... ca pe roate. În unele secţii, activitatea de organizare a meciurilor, de educare a jucătorilor, pregătirea acestora — atît din punct de vedere tehnic cît şi teoretic — nu s-a desfăşurat corespunzător şi de aceea comisia centrală de competiţii şi disciplină a fost nevoită să aplice sancţiuni. Astfel, din cele 65 de echipe (ai căror reprezentanţi au participat la consfătuirea din Bucureşti) au fost sancţionaţi 64 de jucători cu 145 de etape, iar la 3 formaţii — 3 jucători cu suspendări ce însumează 2 ani şi 6 luni! De asemenea, a fost criticat faptul că antrenorii sînt schimbaţi la intervale scurte — ceea ce impietează asupra bunei pregătiri a jucătorilor, a obţinerii de rezultate valoroase — precum şi manifestările de dezinteres privind întreţinerea terenurilor şi instalaţiilor igienico-sanitare ale bazelor sportive.

Discuţiile, la care au participat un mare număr de preşedinţi de secţii şi comisii judeţene de fotbal, printre care T. Tomescu (şeful secţiei fotbal a C.M.E.F.S. Bucureşti), V. Mărcuş (T.M.B.), M. Cioflică (Oltul Rm. Vîlcea), I. Cricitoiu (Celuloza Călăraşi), I. Pavel (Petrolul Tîrgovişte), C. Toader (Flacăra roşie Bucureşti), V. Zidaru (Lotrul Brezoi), I. Diaconu (Oltul Slatina), au reliefat dorinţa de a îmbunătăţi munca secţiilor, de a sprijini şi controla concret activitatea antrenorilor şi a jucătorilor. Majoritatea vorbitorilor au subliniat faptul că o preocupare de seamă, permanentă, trebuie să fie, în continuare, educarea sportivilor şi că vor lua toate măsurile ce se impun pentru ca în returul campionatului partidele să se desfăşoare într-un adevărat spirit de fair-play, să nu mai apară manifestări de indisciplină. Totodată, s-au făcut propuneri de îmbunătăţire a campionatului Diviziei C, printre care şi aceea de a se mări numărul echipelor din fiecare serie, prin micşorarea numărului de serii, pentru ca astfel fiecare formaţie să aibă posibilitatea de a disputa mai multe meciuri oficiale într-un an.

În încheiere, vicepreşedintele F.R. Fotbal, *Ion Balaş*, a arătat, printre altele, că este necesar ca secţ şi antrenorii să dea dovadă de mai mare exigenţă în munca de struire şi educare a jucătorilor, *se întărească disciplina, iar elem tele necorespunzătoare (acelea c ignoră normele vieţii sportive, c nu se angajează la efort şi c practică un joc dur) să fie sco din echipe.* Referindu-se la proce de instruire, vicepreşedintele F. Fotbal a insistat asupra faptului indicaţiile metodice ale colegiu de antrenori trebuie să constit o obligaţie în munca fiecărui teh cian, că jucătorii din Divizia C obligaţia ca lunar să treacă „tes Cooper", fiecare să cunoască reg lamentul de joc. În ceea ce prive terenurile, s-a anunţat că pînă reluarea activităţii competiţiona acestea vor fi reomologate, iar c ce nu vor îndeplini prevederile gulamentului nu vor mai putea gă dui întîlniri oficiale.

★

Şi la dialogul purtat cu antren rii divizionarelor C s-au scos evidenţă condiţiile în care îşi de făşoară activitatea aceste echip Aici, însă, s-a pus accentul m mult pe metodele folosite în pr cesul de instruire şi educaţie.

Pe această linie s-a situat, altfel, prelucrarea de către pr Angelo Niculescu a indicaţiilor m todice privind procesul instructi educativ ale Colegiului central antrenori, care au ca scop organ zarea pe un plan superior a antr namentelor; să fie promovate idei ce caracterizează fotbalul avansat joc colectiv, elastic, cu o mare por dere ofensivă, cu o rază mare d acţiune a jucătorilor în situaţii de atac şi apărare.

În cuvîntul lor, antrenorii, prin tre care T. Dima (Poiana Cîmpina O. Mateescu (Flacăra roşie Buc reşti), I. Bukosi (Portul Constanţa I. Zahara (I.M.U. Medigidia), V Blujdea (Flacăra Moreni), T. Miha (Celuloza Călăraşi), s-au referit l felul cum au organizat pregătire echipelor lor pentru ca evoluţiile a cestora să atingă un nivel apropia cerinţelor şi totodată să formez elemente capabile de a fi promovat în categorii superioare, şi care — în acelaşi timp — să aibă o com portare demnă, corespunzătoare exi genţelor societăţii noastre.

Şi acest dialog, înscris pe agend preocupărilor permanente ale federaţiei, şi-a dovedit utilitatea iar rezultatele lui, credem, nu vor întîrzia să apară.

Pompiliu VINTILĂ

Azi şi mîine

MECIURI AMICALE

RAPID — F. C. KARL MARX STADT

După cum se ştie, săptămîna trecută, Rapid a participat la Turneul internaţional de la Alger, unde s-a clasat pe locul I. Marţi după-amiază, formaţia bucureşteană a revenit în ţară, pe calea aerului.

Azi, pe stadionul Republicii din Capitală, în cadrul pregătirilor pentru partida cu Leeds United, din „Cupa Cupelor", Rapid susţine un nou meci de verificare în compania unui adversar de peste hotare. Fotbaliştii giuleşteni vor întîlni cunoscuta formaţie F. C. Karl Marx Stadt, din prima divizie a R. D. Germane.

Partida va începe la ora 15,30.

C.F.R. TIMIŞOARA—F. C. HANSA ROSTOCK

Se află, de asemenea, în turneu în ţara noastră F. C. Hansa Rostock (R.D.G.). În primul meci, oaspeţii vor juca la Timişoara, cu C.F.R. Întîlnirea are loc astăzi, pe stadionul C.F.R., de la ora 15,30.

PROGRESUL — POIANA CÎMPINA

Joi, pe stadionul din str. dr. Staicovici, Progresul Bucureşti întîlneşte, în meci amical, pe Poiana Cîmpina. Partida începe la ora 16.

ÎN CURÎND U.T.A. VA DISPUNE DE UN „CLUB" PROPRIU!

U.T.A. şi-a amenajat un club propriu. Prin iniţiativă *locală*, prin resurse *locale*, prin permutări inteligente de disponibilităţi *locale*, o clădire veche pe malul Mureşului, care adăpostea ambarcaţiuni sportive, este pe cale de a deveni un club cochet, ai cărui beneficiari să fie sportivii U.T.A.-ei. O idee constructivă s-a concretizat, în sfîrşit, şi ne gîndim de pe acum că realizarea U.T.A.-ei ar putea fi generalizată.

Am vizitat de curînd „şantierul" clubului, şi configuraţia actuală vorbeşte de la sine, în special în perspectivă. Cu alte cuvinte, cum va arăta oaza de linişte, de destindere şi de odihnă activă a fotbaliştilor arădeni, a familiilor lor şi a membrilor susţinători?

Pe corpul vechii clădiri s-a grefat o aripă nouă cu încăperile pentru odihna jucătorilor (camere de trei paturi, mobilier nou, de bună calitate). Terasa se pierde într-o sală mare cu mese de biliard, de şah şi de lectură. În spate, un bar „cuminte" cu citronadă, cafea şi o discotecă bogată. În curtea complexului, în construcţie, un pavilion pentru eventuala cazare a oaspeţilor (iată cum clubul poate deveni şi rentabil!)... Peluze de iarbă, terenuri de tenis, o cantină de vară, un ponton pentru sporturi nautice, un perimetru îngrădit în apa Mureşului, bazin de înot cu apă curgătoare.

Aceste amenajări au depăşit faza proiectării, se încheagă văzînd cu ochii, se vor consolida cînd timpul va fi mai prielnic, şi prin munca voluntară a sportivilor. Un om se agită însă mai mult şi mai cu folos decît toţi: preşedintele U.T.A.-ei, *Mihai Florea*, cel ce a lansat ideea acestei realizări. L-am găsit sub burniţă, dînd instrucţiuni, supraveghind, calculînd, şi am înţeles încă o dată că există un raport direct proporţional între realizări şi timpul cînd scaunul molcuţ şi dosarele rînduite frumos din biroul unui preşedinte de club sînt părăsite pentru deplasări reale, eficiente, „pe teren".

Ion CUPEN

CONSFĂTUIRE CU ARBITRII LOTULUI DIVIZIONAR A ŞI PREŞEDINŢII COLEGIILOR JUDEŢENE

Federaţia română de fotbal va organiza duminică 4 martie, (ora 9,30), la sediul federaţiei, o consfătuire cu arbitrii lotului divizionar A şi preşedinţii colegiilor judeţene de arbitri. Cu acest prilej vor fi analizate unele greşeli de arbitraj constatate în turul campionatului 1972—73, precum şi problemele jocului dur şi disciplinei jucătorilor în teren. De asemenea, se va discuta despre comportarea arbitrilor şi calităţile pe care trebuie să le îndeplinească cavalerii fluierului.

Citiţi azi numărul 353 al revistei

FOTBAL

- O pagină de comentarii asupra turneului de pregătire al echipei naţionale în Franţa şi Spania.
- Cinci echipe divizionare A (A.S.A. Tg. Mureş, C.F.R. Cluj, Steagul roşu, Petrolul, C.S.M. Reşiţa) între turnee şi reluarea campionatului.
- Ce şanse de generalizare are crearea cluburilor de fotbal (grupaj de opinii).
- Cum se prezintă stadioanele echipelor divizionare A cu 11 zile înainte de retur (raid-anchetă).
- La „Interviul săptămînii", antrenorul Traian Ionescu.
- O pagină tehnică.
- Botafogo, Fulminense şi Vasco da Gama îşi vînd stadioanele!
- Prezentarea lui Leeds United, adversara lui Rapid în „Cupa cupelor".
- Corespondenţă din Iugoslavia, în preajma inaugurării sezonului.
- La telefon, Ştefan Covaci! Dialog despre apropiatul derby Ajax-Bayern München.
- O pagină de Magazin extern.
- Rubricile obişnuite: Carnetul scriitorului, Prim-plan, Dialog cu cititorii, Din fotbalul internaţional, Carnet extern, Campionatele naţionale în Europa.

Înaintea C.E. de lupte libere antrenorul federal ION CRÎSNIC declară:

VOM INTENSIFICA PREGĂTIRILE PENTRU A PĂSTRA LOCUL 3

Campionatele europene de lupte libere ce urmau să se dispute între 12 și 14 aprilie la Lausanne (Elveția) se vor desfășura în aceeași localitate, însă vor începe la 30 martie. Cum de această dată ne mai desparte o lună de zile am considerat utilă o discuție cu antrenorul federal, prof. **ION CRÎSNIC**, referitoare la pregătirile luptătorilor români pentru competiția continentală.

— Ce ne puteți spune despre stadiul de antrenament al sportivilor ce urmează să reprezinte România la campionatele europene ?

— Noi am alcătuit din timp un program de pregătire pe etape, astfel ca la data de 12 aprilie luptătorii noștri să se afle în cea mai bună formă sportivă. Devansarea datei de disputare a competiției cu două săptămîni a produs unele perturbări în planul nostru de antrenament. Firește, cînd am aflat de schimbarea datei, am operat imediat modificările necesare în planificarea noastră. Totuși, într-o perioadă destul de scurtă de instruire, doar două săptămîni, sînt mai greu de recuperat unele deficiențe. Dar, în timpul care ne-a mai rămas vom face totul ca băieții să atingă nivelul optim de pregătire. De altfel, sîntem obligați să ne prezentăm foarte bine la Lausanne, ca urmare a rezultatelor bune obținute anul trecut la Katowice. Locul 3 în Europa, pe care ne-am clasat atunci, trebuie confirmat.

— Cu această ocazie ne-ați răspuns și la o altă întrebare pe care intenționam să v-o punem, referitoare la perspectivele pe care le întrevedeți luptătorilor noștri. Ce sportivi aveți în vedere pentru participarea la aceste întreceri ?

— Trebuie să vă spun, de la început, că față de anul trecut lotul a suferit unele modificări. De pildă, la categoria 48 kg. **Ion Arapu**, care a suferit recent o fractură, nu va mai putea fi utilizat. Locul său în echipă va fi luat de **I. Vanghelici** (Constanța) sau **P. Brîndușan** (Timișoara). Constănțeanul **N. Dumitru** a fost eliminat din lot pentru repetate abateri disciplinare. Deocamdată, în vederile noastre intră mai mulți concurenți la fiecare categorie de greutate. În zilele de 2, 3 și 4 martie în R. P. Bulgaria, R. D. Germană și R. P. Mongolă se vor disputa trei mari turnee internaționale unde îi vom trimite pe cei mai mulți din acești luptători. La înapoiere, între 8 și 10 martie, vom efectua, la Poiana Brașov, o serie de meciuri de selecție, prilej cu care vom definitiva lotul ce va intra în pregătire specială pentru campionatele continentale. Dar, iată sportivii asupra cărora ne-am oprit (cat. 52 kg) : **E. Butu** (Iași), **T. Sabău** (Timișoara) ; 57 kg : **P. Cernău** (Timișoara), **G. Conrad** (Brașov), **Fl. Moț** (Dinamo Buc.) ; 62 kg : **P. Coman** (Steaua), **A. Petrone** (Brașov), **Gh. Dobrănel** (Brașov) ; 68 kg : **E. Cristian** (Brașov), **P. Poalelungi** (Galați) ; 74 kg : **L. Ambruș** (Tg. Mureș), **Gh. Paraschiv** (Brașov), **St. Popescu** (Dinamo Buc.) ; 82 kg : **V. Iorga** (Brăila), **V. Tigănuș** (Iași) ; 90 kg : **I. Dumitru** (Steaua), **St. Marcov** (Iași), **T. Stoian** (Brașov) ; 100 kg : **E. Panait** (Steaua), **I. Marton** (Brașov) ; +100 kg : **L. Simon** (Tg. Mureș), **V. Enache** (Galați). Așa cum spuneam, echipa va fi definitivată în urma unor meciuri de selecție. Oricum, pot spune încă de pe acum, că este posibil de a avea în formație și cîțiva debutanți la o mare competiție internațională. Cred că își vor cîștiga acest drept sportivii **I. Dumitru, E. Cristian** și **L. Șimon**, tineri cu frumoase calități pe care intenționăm să-i rodăm în vederea participării la viitoarea ediție a Jocurilor Olimpice. De altfel, întinerirea lotului cu elemente de perspectivă este una dintre preocupările noastre.

— Cum s-au adaptat sportivii pe care îi pregătiți la noile modificări ale regulamentului F.I.L.A. ?

— Pot spune că destul de bine. De fapt aceasta este o problemă ce se rezolvă în cadrul antrenamentului. În perioada care ne-a mai rămas vom pune un mare accent pe perfecționarea mijloacelor de atac, pe tehnică în general, dar nu vom neglija nici pregătirea fizică. Pînă în momentul apariției acestor modificări, noi am lucrat mult pentru îmbunătățirea apărării. Dar, cum lupta pasivă este apreciată acum nefavorabil, vom înlocui mijloacele de apărare cu procedee de contraatac executate în mare viteză. O astfel de orientare am adoptat încă de anul trecut, înainte de apariția și aplicarea noilor prevederi ale regulamentului, așa încît băieții noștri se pregătesc de o bună bucată de vreme în acest mod. Totuși, devansarea datei de disputare a campionatelor de la Lausanne ne-a scurtat perioada de pregătire cu două săptămîni prețioase. Dar și așa, sper ca sportivii noștri să se comporte bine la campionatele europene, așa cum au făcut-o și la ediția trecută.

Mihai TRANCA

sportul în lume

START ÎN CAMPIONATELE MONDIALE DE PATINAJ ARTISTIC

KAREN MAGNUSSEN PE PRIMUL LOC DUPĂ FIGURILE IMPUSE

● Campioana europeană Christine Errath — pe locul cinci

Rezultatele probei individuale feminine după cele 3 figuri obligatorii : 1. **Karen Magnussen** (Canada) 120,10 p, 2. **Janet Lynn** (S.U.A.) 116,50 p, 3. **Karin Itten** (Elveția) 114,30 p, 4. Jean Scott (Anglia) 112,00 p, 5. Christine Errath (R.D. Germană) 109,40 p, 6. Dyane Delleuw (Olanda) 105,10 p, 7. Maria Mc. Lean (Anglia) 106,70 p, 8 Dorothy Hamill (S.U.A.) 106,20 p, 9. Liana Drachova (Cehoslovacia) 102,40 p, 10. Sonja Morgenstern (R.D. Germană) 102,00 p, 11. Cathy Lee Irvin (Canada) 101,00 p, 12. Julie Mc. Kinstry (S.U.A.) 101,20 p. Este știut că nu totdeauna numărul punctelor stabilește ordinea în clasament, ci totalul locurilor la arbitri.

BRATISLAVA, 27 (prin telefon, de la trimisul nostru).

Ceea ce se poate vedea la televizor într-o transmisie de la întrecerile de patinaj artistic, programul de figuri liber alese, este mult prea puțin față de ceea ce se petrece anterior. Într-adevăr, adevărata luptă a rămas în urmă. În seara închiderii concursului, campionul sau campioana sînt cunoscuți aproape cu certitudine, deoarece răsturnările senzaționale s-au și petrecut în primele faze ale întrecerii. Aceasta este „regula jocului", fiindcă introducerea „programului scurt" de figuri libere a micșorat și mai mult șansa unor surprize de ultimă oră. Iată de ce considerăm că tot figurile obligatorii, cele ale desenului pe gheață — chiar reduse la un număr de 3 — adăugîndu-se acum și „programul scurt", au o pondere decisivă (60 la sută) în stabilirea rezultatelor.

Marți dimineață, această „uvertură" a campionatelor mondiale a fost susținută de cele 28 de concurente în proba individuală feminină. Primul arc de cerc al figurilor obligatorii pe gheață a fost desenat de patina Lianei Drachova, reprezentanta Cehoslovaciei. Nu a fost o programare protocolară. Campioana țării gazdă trăsese la festivitatea de deschidere cifra 1, din tolba numerelor de ordine, spre vizibila satisfacție a compatrioților ei și amuzamentul celorlalți. În fond, toată lumea știa că Drachova nu va putea păstra acest loc întîi decît puține minute, fiindcă următoarea apariție în concurs revenea medaliatei cu argint de la Sapporo, blonda *Karen Magnussen*.

Într-adevăr, campioana Canadei n-a spulberat numai speranțele gazdelor, ci ale tuturor adversarelor ei, instalîndu-se de la prima figură în fruntea clasamentului, ca apoi să-și majoreze avansul în celelalte două teste de precizie grafică. A fost o „contracotitură" — figura nr. 2 în nomenclatorul desenelor pe gheață — cu care a început această pasionantă întrecere feminină. Numai Magnussen a putut să se apropie uneori de nota 5, anunțîndu-ne că supremația „fenomenului impuselor" a Beatrixei Schuba este de domeniul amintirilor. În urma primei favorite — confirmînd pronosticurile specialiștilor — avea să se claseze, la mică distanță, reprezentanta Statelor Unite, *Janet Lynn*. Campioana europeană, *Christl Errath*, era doar a cincea, iar nu mai puțin celebra sa compatrioată *Sonja Morgenstern*, campioana R.D. Germane, se afla pe undeva, pe locul 11 ! Dar iată acest prim clasament intermediar calculat pe computer și arbitri : *Magnussen* 39,40, *Lynn* 39,10, *Itten* 38,70, *Scott* 36,80, *Errath* 36,50, *Hamill* 35,30, *McLean* 35,30, *Delleuw* 34,60, *Drachova* 33,90, *McKinstry* 33,70, *Morgenstern* 33,50 etc.

A doua figură, „diabolicul paragraf buclă înapoi", a făcut să tremure multe inimi, ca și muchiile patinelor lunecînd pe urmele sinuoaselor întoarceri. Excepțiile le-au constituit fruntașele, care rămîn ferme pe poziție. Morgenstern a urcat cu un loc, dar speranțele ei într-o ascensiune mai marcată s-au risipit la ultima dintre cele trei figuri — „contratreiul înainte" — unde a făcut dovada unei inexplicabile lipse de viteză, ceea ce i-a stricat desenul. Pentru primele cinci clasate, așa cum arată rezultatele pe care le publicăm alăturat, distanțele sînt relativ mici. „Programul scurt", de miercuri după-amiază, va avea un cuvînt greu.

Ziua inaugurală s-a încheiat cu prima apariție în concurs a perechilor. Acestea intrau, după cum se știe, direct cu „programul scurt", care a devenit un fel de cuvînt cheie în întrecerile așilor gheții. Despre rezultatele acestui prim asalt al „echipelor de doi", încheiat seara tîrziu, vom relata în cronica viitoare.

Radu VOIA

Vom putea urmări și astă seară, prin intermediul televiziunii, impresionanta evoluție a perechii sovietice Irina Rodnina — Aleksandr Zaițev, *care deține prima șansă în cursa pentru titlul mondial.*

Turneul de fotbal de la Viareggio

ECHIPA DE TINERET A ROMÂNIEI A ELIMINAT PE A. C. MILAN DUPĂ LOVITURI DE LA 11 m.

● În al doilea meci, jucătorii noștri au învins cu 2-1 (1-1)

● Mureșan a înscris opt goluri !

PISA, 27 (prin telefon, de la trimisul nostru). Azi, lotul nostru de tineret (sub 21 de ani), care joacă aici sub numele de Steaua a luptat foarte mult în meciul retur cu Milan. Deși a întîlnit un adversar foarte dur (Vișan a părăsit terenul în min. 13, Anghel, Szabados și Porațchi au lovituri la gleznе). Cu atît este mai lăudabil succesul echipei lui C. Drăgușin, obținut după atîtea emoții și dificultăți.

Scorul l-a deschis Milan, cu concursul arbitrului Lapi, care în min. 13, cînd Vișan părăsea terenul, iar Ion Ion era la pămînt, n-a acordat nimic, milanezii au continuat jocul și au înscris prin Cosone. Peste 4 minute, la o lovitură liberă executată de Ciocîrlan, Mureșan a înscris pe lîngă portarul Marson. Jocul decurge în favoarea echipei române, dar golul acela, meritat, vine abia în penultimul minut, la o lovitură liberă, tot de la 25 metri, executată de Mureșan direct în gol : 2—1 pentru echipa noastră, 2—2 scorul general, după cele două întîlniri și... urmează penalty-uri ! Primul a tras Ion Ion, dar în portar, iar milanezii transformă prin Tresoldi. Este apoi desemnat Mureșan să execute lovîturile. Clujeanul nu greșește și înscrie de patru ori, alternativ cu Tresoldi, care nici el nu ratează. Apoi, la ultima lovitură de pedeapsă Ion Gabriel apără. La altă serie din nou Mureșan, apoi Magherini, din nou Mureșan și... 6—5 pentru echipa noastră pentru că Ion Gabriel apără din nou. Scor general 8—7, și lotul nostru se califică întîlnind joi, la Viareggio, pe Lanerosi, care tot în grupa C a eliminat pe Bayern München cu 5—3 (în tur 1—0).

Lotul nostru a alinat următoarea formație : **Ion Gabriel — Purima, Unchiaș, Porațchi, Ciocîrlan — Iovănescu, Ion Ion, Vișan (min. 15 Rădulescu) — Anghel, Mureșan, Szabados (min. 76 Amarandei).**

Au mai obținut calificarea în etapa următoare **Ujpesti Budapesta** (2—0 cu Lazio), **Crystal Palace** (2—1 cu Napoli), **Dukla Praga** (6—5 cu Atalanta, după 11 m), **Fiorentina** (1—0 cu Dinamo Zagreb), **Bologna** (2—1 cu Glasgow Rangers) și **Benfica** (7—6 cu Torino, după 11 m).

Mircea M. IONESCU

CALEIDOSCOP FOTBALISTIC

NOI MĂSURI ORGANIZATORICE ÎN FOTBALUL SOVIETIC

O nouă măsură cu caracter radical a fost luată de forul sovietic de specialitate în privința organizării meciurilor de campionat. Se știe că pînă în prezent întîlnirile se puteau disputa în orice zi a săptămînii, conform acordului intervenit între echipele respective. Acest lucru avea numeroase urmări neplăcute, deoarece situația în ansamblu a campionatului se putea cunoaște cu greu, abia la finele săptămînii, în care jocurile se succedau aproape zilnic. Nu se puteau organiza cuplaje, iar informația sportivă suferea, de asemenea, mult de pe urma unei asemenea situații.

Conform noului regulament de disputare a campionatului U.R.S.S. pe anul în curs, meciurile vor avea loc **numai simbătă** și **duminică**, punîndu-se astfel capăt vechii formule.

DI STEFANO MAI BUN DECÎT PELE...

Ziarul iugoslav **„Sportske Novosti"** a realizat o anchetă internațională la care au răspuns mai mulți dintre foștii mari jucători ai lumii, cu scopul de a desemna pe **„Cel mai bun fotbalist al ultimilor 30 de ani"**. Acest titlu a fost cîștigat de celebrul jucător argentiniano-spaniol **Di Stefano**, care a întrunit cele mai multe voturi — șapte la număr. În continuare reproducem pe cîțiva dintre cei invitați să răspundă la anchetă și preferințele lor. **H. Schön** — Di Stefano; **Bobek** — Puskas; **L. Kubala** — Bican (Slavia Praga); **A. Ramsey** — Pele ; **Di Stefano** — José M. Moreno (River Plata) ; **Miljanici** — Di Stefano; **Meazza** — Pele; **F. Gento** — Di Stefano; **F. Riera** — Pele; **dr. Lakat** — Puskas; **H. Herrera** — Di Stefano; **Pele** — Onega.

În „clasamentul" stabilit în urma voturilor primite, pe Di Stefano îl urmează **Pele** (3 voturi), **Puskas** (două), **Bican, Onega** și **Moreno** (cîte unul).

RAMSEY RĂMÎNE OPTIMIST...

În ciuda unui an mai puțin fericit pentru echipa pe care o antrenează, **Alf Ramsey** nu pare să-și fi deteriorat proverbialul optimism. Întrebat de un reporter al televiziunii britanice despre șansele Angliei la campionatele mondiale din 1974, **Ramsey** a răspuns imperturbabil: **„Îmi ajunge să găsesc cinci valori individuale de talia lui Bobby Charlton, Stiles, Ball, Peters și Hurst. Apoi voi alcătui o echipă capabilă să recucerească titlul pierdut".**

Evident, sir **Ramsey** are dreptate... Singura problemă e să găsească cele cinci individualități. Restul e... floare la ureche !

BREVIAR

● **O recentă statistică arată că nu mai puțin de 79 de jucători străini joacă în prima divizie a campionatului mexican. Dintre aceștia, 26 sînt de origine argentiniană, 16 din Uruguay și 13 din Brazilia.**

● **Joao Havelange**, președintele Confederației braziliene a sporturilor, a fost de curînd reales (pentru o perioadă de trei ani), și în funcția de președinte al Federației braziliene de fotbal.

● **Echipa londoneză Tottenham Hotspur nu are o situație deosebit de bună în campionat** (mai ales ținînd cont de valoarea jucătorilor săi), unde nu ocupă în momentul de față decît locul 9. Și totuși, echipa managerului Bill Nicholson se află în fața unui sezon care ar putea să-i aducă succese pe trei fronturi. Calificată în finala „Cupei ligii engleze". Tottenham își continuă cursa și în „Cupa Angliei" și în „Cupa U.E.F.A." (unde a ajuns deocamdată în sferturile de finală). Dar și Leeds a alergat — spun adversarii săi — acum cîteva sezoane după... trei iepuri !

● **Nobby Stiles**, fostul „cerber" introdus de **Alf Ramsey** în echipa națională engleză în 1966, pornește în curînd spre o nouă carieră. Contractul pe care îl are în momentul de față cu clubul **Middlesborough**, din liga a doua, va expira în luna mai, iar **Stiles** și-a exprimat dorința ca el să nu mai fie reînnoit. „Mijlocașul de fier" — cum a fost denumit de ziariști — și-a manifestat intenția de a pleca în Australia și a se stabili la Sydney, unde ar urma să preia postul de antrenor al echipei **Corinthians Hawkesbury.**

TRADIȚIONALUL CONCURS INTERNAȚIONAL DE SCHI FOND DE LA FALUN

STOCKHOLM, 27 (Agerpres). — Au luat sfîrșit întrecerile concursului internațional de schi desfășurat în localitatea suedeză Falun, competiție la startul căruia au fost prezenți schiori și schioare din U.R.S.S., Norvegia, Finlanda, Cehoslovacia, Elveția, R.D. Germană, R.F. a Germaniei, Suedia și alte țări.

Cunoscuta schioară sovietică **Galina Kulakova** s-a clasat pe primul loc în probele de 5 și 10 km.

Cursa masculină de 30 km s-a încheiat cu victoria norvegianului **Oddvar Braa**, cronometrat cu timpul de 1h28:24,27, urmat de suedezul Thomas Magnusson 1h28:30,80 și sovieticul Fedor Simașev 1h29:14,92.

Concursul de sărituri de la trambulina mare (90 m) a fost cîștigat de **Hans-Georg Aschenbach** (R.D. Germană), care a totalizat 258,9 p. și a realizat săriturile de 111 m și 106,5 m. Pe locul secund s-a situat elvețianul Walter Steiner 248,6 p, urmat de japonezul Hiroshi Itagaki 240,7 p.

Tripla campioană olimpică Galina Kulakova (stînga) primește felicitările finlandezei Marjatta Kujosmaa (dreapta), după succesul ștafetei sovietice în marele concurs internațional de schi de la Falun.

Telefoto : A.P. AGERPRES

Cursa masculină de ștafetă 4X10 km a revenit formației **Norvegiei** cu timpul de 2h04:41,15, iar în cea de ștafetă 4X5 km femei pe primul loc s-a clasat echipa **U.R.S.S.**, cronometrată în 1h06:23,07.

Proba de combinată nordică a fost cîștigată de **Hans Hartleb** (R.D. Germană) cu 421,36 p.

DE PE TERENURILE DE FOTBAL

În localitatea marocană **Tetuan** s-a disputat meciul dintre selecționatele **Marocului** și **Guineei** contînd pentru turul II al preliminariilor campionatului mondial (grupa Africii). Victoria a revenit cu scorul de **2—0 (1—0)** fotbaliștilor marocani. Returul va avea loc în Guineea.

Continuîndu-și pregătirile în vederea preliminariilor campionatului mondial, selecționata **Austriei** a susținut un meci de verificare la **Zagreb**, cu formația locală **Dynamo**. Fotbaliștii austrieci au obținut victoria cu scorul de **2—1 (1—1)**, prin golurile înscrise de **Hattenberger** (min. 15) și **Sturmberger** (min. 67). Punctul gazdelor a fost marcat în minutul 37 de **Mujkici**. Partida a fost urmărită de circa 10 000 de spectatori.

În cadrul turneului anglo-italian, Echipa **A. C. Torino** a întîlnit pe teren propriu formația **Blackpool**. Fotbaliștii englezi au obținut victoria cu scorul de **1—0 (0—0)**, prin golul înscris în minutul 84 de **Burns**.

La viitoarea ediție a competiției internaționale **„Cupa de vară"** (Intertoto) și-au anunțat participarea 40 de echipe, printre care **Slavia Praga, Feyenoord Rotterdam, St. Etienne, Austria Klagenfurt, Standard Liège** etc.

DISCRIMINAREA RASIALĂ CONDAMNATĂ ȘI ÎN SPORTUL CICLIST

LONDRA, 27 (Agerpres). — Cu prilejul campionatelor mondiale de ciclocros, desfășurate la Londra, Comitetul director al Uniunii internaționale de ciclism a studiat proiectul de construire a velodromului pe care se vor disputa probele de pistă din cadrul Jocurilor Olimpice de la Montreal. După cum se știe, pentru a fi omologate, pistele olimpice trebuie să măsoare 333 m, dar organizatorii viitoarei Olimpiade au obținut o derogare de la această regulă, urmînd să construiască un velodrom cu o pistă în lungime de 285 m. Forul ciclist internațional pusese însă condiția ca lucrările velodromului să fie începute pînă la sfîrșitul anului 1972, or, pînă în prezent, federația canadiană nu a confirmat acest lucru.

Pe de altă parte, **Uniunea internațională de ciclism se arată îngrijorată de intenția Comitetului internațional olimpic de a suprima proba de tandem** din programul viitoarei Olimpiade. Probabil că această problemă va fi luată din nou în discuție cu prilejul congresului C.I.O.

Cei prezenți la reuniune au examinat raportul Comisiei de anchetă cu privire la condițiile în care este organizat sportul ciclist în Republica Sud-Africană. Concluziile raportului arată că **trebuie menținută excluderea federației sud-africane, care continuă să practice și în acest sport discriminarea rasială.** Totodată, se atrage atenția tuturor federațiilor afiliate la U.C.I. să nu răspundă la invitația de a participa la Jocurile sud-africane, ce urmează să fie organizate în primăvara acestui an la Pretoria.

Lucrările Comitetului director al U. C. I.

UNIFICARE ÎN BOXUL PROFESIONIST ?

Conducătorii organizațiilor boxului internațional profesionist WBA și WBC se vor întîlni pentru a discuta unificarea celor două forumuri. În cadrul acestei ședințe, se vor pune la punct și amănuntele de organizare a meciurilor pentru titlul mondial și se va adopta noul regulament privind desfășurarea acestor întîlniri.

După cum se știe, pînă acum, fiecare din cele două asociații — WBA, cu sediul la New York, și WBC, cu sediul la Ciudad de Mexico — organizau separat meciurile pentru titlul mondial și la majoritatea categoriilor aveau campioni diferiți.

I.E.F.S. — SELECȚIONATA ISRAELULUI 2—3, LA VOLEI

Ieri după-amiază, în sala Floreasca din Capitală, s-a desfășurat partida internațională de volei dintre echipele masculine **I.E.F.S.** și **Selecționata Israelului.** După aproape două ore și jumătate de joc, victoria a revenit oaspeților cu scorul de **3—2 (4, —11, —13, 12, 13).** Meciul a fost condus foarte bine de **Gh. Ionescu** și **Em. Costoiu.**

Vineri, de la ora 18, în sala **Floreasca, Selecționata Israelului** va primi replica echipei **Dinamo.**

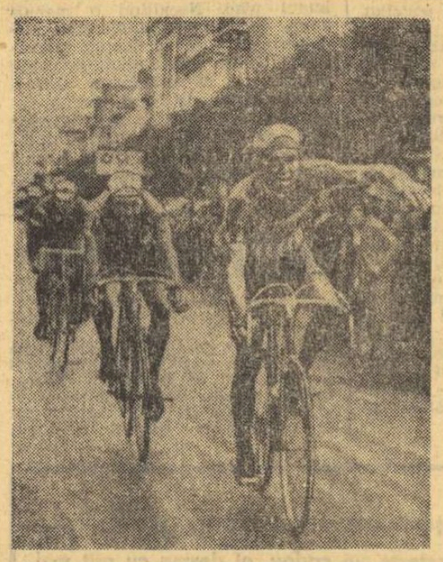

Belgianul Roger de Vlaeminck cîștigă la sprint etapa a 3-a din „Turul Sardiniei". El a fost urmat de compatrioții săi Herman van Springel și Eddy Merckx, care a preluat cu această ocazie tricoul galben

Telefoto : A.P. — AGERPRES

ALEXANDRU SIGHETI ÎN FINALA TURNEULUI DE BOX DE LA MINSK

MOSCOVA, 27 (Agerpres). — În cadrul turneului internațional de box de la Minsk, s-au desfășurat meciurile reuniunii semifinale. **Pugilistul român de categoria semimuscă, Alexandru Sigheti, l-a învins la puncte pe boxerul iugoslav Mile Radici, urmînd să-l întîlnească în finală pe Vladimir Ivanov (U.R.S.S.).** Ion Moldovan a pierdut la puncte în fața lui Ivan Zilevici (U.R.S.S.)

DIN PRESA STRĂINĂ

HUBNEROVA : ADEPȚII FLOP-ULUI SÎNT CA NIȘTE METEORI

DEUTSCHES sportecho

Ziarul „DEUTSCHES SPORTECHO" din R. D. Germană a publicat, recent, un interesant interviu cu atleta cehoslovacă Miloslava Hubnerova, campioană olimpică (1968) și europeană (1969) la săritura în înălțime. După o perioadă de stagnare, Hubnerova speră ca noul sezon să-i aducă iarăși satisfacții mai ales că vîrsta (22 ani) îi dă dreptul să spere. Iată cîteva pasaje din amintitul interviu :

I. — Ce așteptați de la concursurile de sală ?

R. — Concursurile din timpul iernii au un farmec al lor. Mie îmi folosesc, înainte de toate, pentru perfecționarea tehnicii și pentru armonizarea elanului cu săritura.

I. — Aici, la Berlin, ați folosit un elan de șase pași. Nu-l cam puțin ?

R. — Puțin, în nici un caz. În 1968 am cîștigat titlul olimpic cu 5 pași. Mai apoi, la Helsinki, am adoptat un elan de 7 pași...

I. — ...Iar la München, dacă ne amintim bine, ați trecut la 8 pași.

R. — Exact. Dar am revenit la șase pași. Această distanță e determinată de tehnica folosită... Vedeți, un elan mai lung înseamnă o viteză mai mare, dar aceasta îți cere o bună stăpînire a tehnicii săriturii peste ștacheta. Dacă tehnica nu e bine pusă la punct, este preferabil un elan mai scurt.

I. — Credeți că femeile vor ajunge să sară 2 metri ?

R. — Cred că da. Dar aceasta se va întîmpla, probabil, prin 1976.

I. — Se spune că sînteți genul de sportiv care luptă dar că, în schimb, nu prea vă interesează recordurile.

R. — Așa este. Dar mi-am propus să nu neglijez nici recordul în viitor.

I. — Care considerați că sînt calitățile indispensabile pentru a realiza noi recorduri ?

R. — După părerea mea : detenta, agilitatea corpului și, desigur, tehnica. Gabaritul sportivei mi se pare mai puțin important.

I. — Ce stil este mai indicat pentru performanțele mari ?

R. — Cred că rostogolirea are încă mari rezerve. Cei ce folosesc flop-ul au dovedit pînă acum o mare neconstanță. Apar și dispar ca niște meteori...

VEDETE COMPROMISE

as

Cotidianul spaniol de specialitate „AS" face o semnificativă radiografie a situației în care se află boxul profesionist vest-german la ora actuală. Iată ce scrie ziarul din Madrid sub titlul „BOXUL PROFESIONIST DIN R.F.G., APROAPE ÎN RUINĂ" :

„Boxul din Republica Federală a Germaniei străbate cea mai mare criză din istoria sa. O criză învăluită în scandaluri și nu numai din cele înregistrate pe ring. Nu apar figuri marcante și cele care la vremea lor și-au asumat cu un succes, mai mic sau mai mare, rolul de a lupta pentru titlul continental la vreuna din categorii se află la apusul carierei. O singură excepție : Rudiger Schmidtke, campion al Europei la categoria semigrea, titlu cucerit acum cîteva luni la Londra în fața englezului Chris Finnegan. Este singura glorie care a rămas boxului vest-german, la nivel internațional. Ceilalți lauri s-au dus. I-au luat alcoolul, viața în afara legii sau „la dolce vita". Ce s-a ales de Peter Weyland, de Jürgen Blin sau Horst Benedens ? Primul din acești boxeri care și-a pierdut titlul continental la categoria grea în fața lui „Urtain", trăiește uitat de toți, în casa lui din Neumünster, despărțit pentru totdeauna de ring. A suferit un accident de circulație fiind în stare de ebrietate. O leziune la coloana vertebrală i-a redus foarte mult capacitatea de a face mișcare... Din Weyland n-a mai rămas decît o amintire.

Despre Jürgen Blin s-ar putea spune cam la fel. A făcut imposibilul ca să ajungă campion al Europei. Si-a ajuns... Apoi a pierdut titlul în fața englezului Joe Bugner și-ajunsese pe punctul de a abandona boxul. După ce s-a gîndit mai bine s-a hotărît să revină pe ring. Federația vest-germană de box — pe care o conduce Theo Wittenbrink, fost manger al lui Weyland — a decis să organizeze la 6 aprilie un meci pentru titlul național la categoria grea între actualul posesor, Horst Benedens și Jürgen Blin. Dar de cîtva timp acesta trebuie să-și caute alt adversar pentru că Benedens se află la închisoare. O să dureze mult pînă va fi eliberat. Este recidivist. Săptămînile trecute, Benedens a fost implicat într-o afacere pe cît de tenebroasă pe atît de murdară. Angajat ca să-l apere pe proprietarul unui mare număr de imobile din diferite orașe vest-germane, a stilcit în pumni pe „îngerul protector" al fetelor de moravuri ușoare din orașul Heilbronn. Aflînd că Benedens se află din nou în închisoare, președintele federației de specialitate a decis să-i retragă licența de boxer adăugînd că nu va interveni de loc pentru a obține eliberarea campionului german al „greilor". Wittenbrink a încheiat declarația sa referitoare la Benedens cu cuvintele : „Acum, poate să spună adio boxului".

TURNEUL HOCHEIȘTILOR CHINEZI ÎN ITALIA

ROMA, 27 (Agerpres). — La Bolzano s-a disputat întîlnirea internațională amicală de hochei pe gheață dintre reprezentativele R.P. Chineze și Italiei. Hocheiștii italieni au terminat învingători cu scorul de 4—2 (0—1, 2—1, 2—0).

TELEX ● TELEX ● TELEX

În cadrul concursului internațional atletic de sală de la Lyon, recordmanul sovietic Viktor Saneev a cîștigat proba de triplusalt cu performanța de 16,44 m. În cursa masculină de 50 m, sprinterul sovietic Aleksandr Korneliuk a fost cronometrat cu timpul de 5,6, iar compatriotul său Vladimir Podlujnii s-a clasat pe primul loc în proba de săritură în lungime cu rezultatul de 7,71 m. Tot la Lyon s-a desfășurat și meciul dintre selecționatele de juniori ale U.R.S.S. și Franței. Tinerii atleți sovietici, care au cîștigat 8 din cele 12 probe disputate, au terminat învingători cu scorul de 140—109 p.

■

Campionul cehoslovac Jan Kodes a cîștigat proba de simplu din cadrul turneului internațional de tenis indoor de la Köln. În finală, Kodes l-a învins cu 6—1, 6—3, 6—1 pe neozeelandezul Brian Fairlie. În finala probei de dublu, cuplul englez Mark Cox — Graham Stilwell a întrecut cu 7—6, 6—3 perechea Tom Okker (Olanda) — Marty Riessen (S.U.A.). După disputarea a patru turnee, în clasamentul grupei B a campionatului mondial profesionist (gruparea W.C.T.), pe primul loc se află americanul Marty Riessen, cu 23 p., urmat de Brian Fairlie 22 p., Mark Cox 15 p., Roger Taylor (Anglia), Ken Rosewall (Australia) și Jan Kodes cu cîte 12 p.

■

În primul tur al turneului internațional de tenis de la Chicago, contînd pentru campionatul mondial ai jucătorilor profesioniști din grupa A (W.C.T.), englezul Roger Taylor l-a întrecut cu 6—2, 6—1 pe indianul Premjit Lali. Tînărul tenisman pakistanez Haroon Rahim a obținut o victorie de prestigiu cu 6—4, 6—4 în fața americanului Marty Ralston. Alte rezultate: Ray Moore — Tom Leonard 6—3, 5—7, 6—0; Ismail el Shafei — Ross Case 6—2, 7—6.

■

Cunoscuta tenismană americană Billie Jean King a cîștigat turneul internațional feminin de la Indianapolis (Indiana). După ce în semifinale a eliminat-o pe principala sa adversară, jucătoarea australiană Margaret Court, în finală, B.J. King a învins-o cu 5—7, 6—2, 6—4 pe compatrioata sa Rosemary Casals. În partida pentru locurile 3—4, Margaret Court a dispus cu 6—3, 6—2 de Leslie Hunt (Australia).

■

Seria curselor cicliste internaționale de pe Coasta de Azur a continuat cu o probă disputată la Cannes. Victoria a revenit rutierului olandez Tino Tabak, cronometrat pe distanța de 153 km cu timpul de 3 h 31:45. La 2:30 de învingător a sosit un pluton din care făceau parte danezul Mortensen, francezii Tollet, Delisle, belgienii Delecroix și Doyen și spaniolul Ocana.

■

Desfășurate la Coatbrige, campionatele de cros ale Scoției s-au încheiat cu victoria lui Andy Kean, student al Universității din Edinburg, învingătorul a parcurs traseul, în lungime de 12 km, în 36:26, întrecîndu-l cu 18 secunde pe Adrian Weatherhead, clasat pe locul secund. Marele favorit al cursei, L. Stewart, a ocupat locul trei, cu timpul de 36:53.

Redacția și administrația : București, str. Vasile Conta nr. 16 ; telefoane : centrala 11.10.05, secția corespondenți 11.51.09, interurban 72 și 286 ; telex : sportrom buc. 180. Tiparul I. P. „Informația", București 40 368